NATIONAL
LIBRARY
OF SCOTLAND

GHF. 16.

Digitized by the Internet Archive
in 2012 with funding from
National Library of Scotland

http://archive.org/details/airforcelistmay1943grea

NATIONAL LIBRARY OF SCOTLAND

CANCELLED

FOR OFFICIAL USE ONLY

This book is the property of H.M. Government, and is to be kept in safe custody by the person to whom it is issued.

THE AIR FORCE LIST

MAY, 1943

Published by Authority

LONDON
PRINTED BY HIS MAJESTY'S STATIONERY OFFICE

CANCELLED

For Official Use Only *Published by Authority*

THE AIR FORCE LIST

MAY, 1943

Crown Copyright Reserved

LONDON
PRINTED BY HIS MAJESTY'S STATIONERY OFFICE
1943

CONTENTS

	Column
Notes	1a
Symbols, abbreviations and letters denoting honours and awards	2
H.M. The King and Aides-de-Camp	3
The Air Council	3a
The Air Ministry	4
Air Attachés	260
Inspectors General of the R.A.F. and W.A.A.F.	270
Dominion Air Forces—H.Q. and liaison officers in U.K.	271
Command headquarters	300
Audit staff	360
Meteorological Office staff	362
Works staff	380
R.A.F. Educational Service	400
R.A.F. Honorary Commissions	403
Gradation list (by branches) of officers serving on the active list:—	
General Duties	460
Technical	1190
Balloon	1431
Administrative and Special Duties	1466
Meteorological	2113
Equipment	2161
Accountant	2311
Medical	2365
Dental	2471
Chaplains	2501
Legal	2526
Medical Advisory Board and consultants	2519
Royal Air Force Regiment	2530
Gradation list of warrant officers	2580a
Princess Mary's Royal Air Force Nursing Service	2670
Gradation list of Reserve and Auxiliary officers not serving on the active list	2691
Training Branch	
Women's Auxiliary Air Force	2859
Air Training Corps	*
Retired lists	*

Statutes and selected Statutes of Orders, etc., including The Victoria Cross, The George Cross, The Order of the Bath, The Order of the British Empire, The Distinguished Service Order, The Royal Red Cross, The Distinguished Service Cross, The Military Cross, The Conspicuous Gallantry Medal, The Distinguished Service Medal, The Military Medal, The Distinguished Flying Cross, The Air Force Cross, The Distinguished Flying Medal, The Air Force Medal, The George Medal and the Air Efficiency Award .. *

* Issued half-yearly—January and July.

AIR FORCE AGENTS.

LLOYDS BANK LIMITED (Cox's and King's Branch), 6 Pall Mall, London, S.W.1.
(*For Officers whose surnames commence with any of the letters "A" to "R".*)

MESSRS. GLYN, MILLS & Co. (Holt's Branch), Kirkland House, Whitehall, London, S.W.1.
(*For Officers whose surnames commence with any of the letters "S" to "Z".*)

NOTES

A.—GENERAL

1. The gradation lists in this publication are corrected as follows :—General Duties, A. & S.D., and Technical to *Gazette* of 13/4/43, Accountant, Medical, Dental, Chaplains and Legal to *Gazette* of 9/4/43, Balloon, Equipment, and R.A.F. Regiment to *Gazette* of 27/4/43, and the remainder to *Gazette* of 7/5/43.

2. Officers who succeed to peerages, baronetcies, or courtesy titles are responsible for immediately notifying them to the Air Ministry in order that the necessary alterations may be made in the Air Force List and in the official records of the Air Ministry.

3. Officers and others who may notice errors or omissions in the List are invited to communicate with the Air Ministry, mentioning the unit or page affected. Such communications should not be sent to the printers or publishers. They should be marked " On His Majesty's Service," and need not be stamped.

4. Communications regarding questions of seniority, rank, &c., should be submitted through *the usual official channels ;* other communications regarding entries in this publication should be addressed *direct* to :—The Under Secretary of State (Air Force List), Air Ministry, Room 510, Adastral House, Kingsway, W.C.2.

5. Before enquiries are made regarding seniority it should be borne in mind that the dates shown in the gradation lists against the names of some Reserve and Auxiliary officers are those of calling-up or embodiment, in accordance with the provisions of K.R. & A.C.I. para. 119 clause 2, and para. 120 clause 2.

B.—GRADATION LISTS AND COLUMNS 3 TO 459

6. *Service Personnel.* The ranks shown in the Air Ministry pages of this List are the highest ranks held, whether substantive, temporary or acting.

7. War-time acting rank is shown in the gradation lists (cols. 460 to 6013) only for acting air vice-marshals and above.

8. Full substantive rank is shown separately only when held at the same time as temporary or war substantive rank carrying earlier seniority. When this occurs the full substantive rank is denoted by "*s*" immediately followed by the date of the appointment to that rank.

9. Temporary rank (denoted by "*t*") is shown in all cases.

10. War substantive rank (denoted by "*w*") is shown when higher than substantive rank.

11. Royal Air Force regular and non-regular officers serving on the active list (including retired officers recalled for duty) are shown together in the main gradation lists under the appropriate branches. The categories to which they belong are indicated as in Notes 11 and 12. Officers other than the above appear under the appropriate headings in columns 2691 to 2858.

12. Certain categories of officers serving on the active list are denoted by the following reference marks (placed after their names) :—

(*a*) Regular Officers .. .. §
(*b*) Officers of the R.A.F.O. .. .. ‡
(*c*) Officers of the R.A.F.O. retained under K.R. 3543(3) .. †
(*d*) Officers of the A.A.F. .. .. ¶
(*e*) Officers of the A.A.F. General List .. .. .. ‖
(*f*) Officers of the A.A.F. Reserve of Officers .. .. ø

13. Officers shown in the main gradation lists *without* one of the above-mentioned reference marks after their names belong to the Royal Air Force Volunteer Reserve.

14. The following symbols and abbreviations are also used :—

A......Qualified at Specialist Armament Course.

A.*.....Qualified at Advanced Armament Course in addition to qualifying **A.**

A.D.C...Principal Air Aide-de-Camp to the King.

A.D.C.....Air Aide-de-Camp to the King.

C......Qualified at Advanced Supplies Course.

E......Qualified at Specialist Engineering Course.

E.*.....Qualified at University Course in Engineering in addition to qualifying **E.**

E(T).....Qualified at Specialist Engineering followed by Torpedo Course.

I......Qualified by examination as Interpreter.

i.d.c......Officers who have completed a course at the Imperial Defence College, or who have held an appointment as Commandant or Instructor at the college for a period of one year.

K.H.C....Honorary Chaplain to the King.

K.H.P....Honorary Physician to the King.

K.H.S.....Honorary Surgeon to the King.

Met......Qualified at University Course in Meteorology.

N......Qualified at Specialist Navigation Course.

O......Observer Officer.

P......On Probation.

Ph......Qualified at Specialist Photographic Course.

p.s.a......Graduate of R.A.F. Staff College.

p.s.c......Graduate of Military Staff College (Camberley or Quetta), or of Naval Staff College (Greenwich).

p.s.m.....Advanced Certificate of the Royal Military School of Music.

P.T......Qualified at Physical Training Course.

q.s......Completed satisfactorily a course at the Military or Naval Staff College (Symbol omitted if subsequently qualified *p.s.a.*).

q.s. (*w*)...Completed satisfactorily a short war course at Military Staff College.

S......Qualified at Specialist Signals Course.

S.*.....Qualified at University Course in Electrical Engineering and Wireless Telegraphy in addition to qualifying **S.**

(*s*).....Full substantive rank.

(*t*).....Temporary rank.

(*w*).....War substantive rank.

w.s......Completed satisfactorily a short war course at R.A.F. Staff College.

X......Qualified at Explosives Course.

Note.—Specialist symbols are not shown against the names of officers serving in the Technical Branch as these officers are listed under specialist headings.

15. Honours and awards are denoted as follows :—

V.C......Victoria Cross.

G.C......George Cross.

K.G......Knight of the Garter.

K.T......Knight of the Thistle.

K.P......Knight of St. Patrick.

G.C.B......Knight Grand Cross
K.C.B......Knight Commander
C.B......Companion
} of the Order of the Bath.

O.M......Member of the Order of Merit.

G.C.S.I....Knight Grand Commander
K.C.S.I....Knight Commander
C.S.I......Companion
} of the Order of the Star of India.

G.C.M.G....Knight Grand Cross
K.C.M.G....Knight Commander
C.M.G......Companion
} of the Order of St. Michael and St. George.

G.C.I.E....Knight Grand Commander
K.C.I.E....Knight Commander
C.I.E......Companion
} of the Order of the Indian Empire.

G.C.V.O.....Knight Grand Cross
K.C.V.O.....Knight Commander
C.V.O......Commander
M.V.O......Member of the 4th or 5th Class
} of the Royal Victorian Order.

G.B.E......Knight Grand Cross or Dame Grand Cross of the Order of the British Empire.

K.B.E......Knight Commander
C.B.E......Commander
O.B.E......Officer
M.B.E......Member
} of the Order of the British Empire.

B.E.M.....British Empire Medal.

D.S.O......Companion of the Distinguished Service Order.

I.S.O......Companion of the Imperial Service Order.

R.R.C......Member of the Royal Red Cross.

D.S.C......Distinguished Service Cross.

M.C......Military Cross.

D.F.C.....Distinguished Flying Cross.

A.F.C......Air Force Cross.

A.R.R.C..Associate of the Royal Red Cross.

A.M......Albert Medal.

D.C.M.....Distinguished Conduct Medal.

C.G.M.....Conspicuous Gallantry Medal.

D.S.M.....Distinguished Service Medal.

M.M......Military Medal.

D.F.M.....Distinguished Flying Medal.

A.F.M.....Air Force Medal.

G.M......George Medal.

T.D......Territorial Decoration.

R.D......Royal Naval Reserve Officers' Decoration.

V.D......Volunteer Officers' Decoration.

ROYAL AIR FORCE

"Per Ardua ad Astra"

THE KING

Marshal of the Royal Air Force	11 Dec.36
Air Commodore-in-Chief Auxiliary Air Force	11 Dec.36
Air Commodore-in-Chief, Air Training Corps	1 Feb.41

Personal Aide-de-Camp to the King

Air Marshal *His Royal Highness The Duke of* Gloucester, *K.G., K.T., K.P., G.C.B., G.C.M.G., G.C.V.O.*

Principal Air Aide-de-Camp to the King

Air Chief Marshal *Sir* Edgar R. Ludlow-Hewitt, *G.B.E., K.C.B., C.M.G., D.S.O., M.C., p.s.a.*

Air Aides-de-Camp to the King

Group Captain W. E. Staton, *D.S.O., M.C., D.F.C.*
Group Captain B. E. Embry, *D.S.O., A.F.C., p.s.a.*

Air Equerry to the King and Captain of The King's Flight

Group Captain E. H. Fielden, *M.V.O., D.F.C., A.F.C. (R.A.F.O.)*

Honorary Physicians to the King

Air Marshal *Sir* Harold E. Whittingham, *K.B.E., M.B., Ch.B., F.R.C.P. (Lond.), F.R.C.P.(E.) F.R.F.P.S., D.P.H., D.T.M. & H.*

Group Captain G. S. Marshall, *O.B.E., M.R.C.S., L.R.C.P., D.P.H., D.T.M. & H., L.D.S.*

Air Commodore H. L. Burton, *M.B., B.S., D.P.M.*

Honorary Surgeons to the King

Air Vice-Marshal F. C. Cowtan, *M.R.C.S., L.R.C.P.*
Air Vice-Marshal A. E. Panter, *M.R.C.S., L.R.C.P.*
Air Vice-Marshal A. Grant, *C.B.E., M.B., Ch.B., D.P.H.*

Honorary Chaplains to the King

The Reverend H. D. L. Viener, *C.B.E., M.A.*
The Reverend M. H. Edwards, *O.B.E., B.A.*
The Reverend A. McHardy, *M.C., M.A.*
The Reverend J. F. Cox, *M.C., M.A.*
The Reverend J. A. Jagoe, *M.A.*

AIR COUNCIL

THE RIGHT HONOURABLE

SIR ARCHIBALD SINCLAIR, Bt., K.T., C.M.G., M.P.

Secretary of State for Air

(*President of the Air Council*)

CAPTAIN THE RT. HONOURABLE H. H. BALFOUR, *M.C., M.P.*

Parliamentary Under-Secretary of State for Air

(*Vice-President of the Air Council*)

LORD SHERWOOD

Parliamentary Under-Secretary of State for Air

Air Chief Marshal SIR CHARLES F. A. PORTAL, *G.C.B., D.S.O., M.C., i.d.c., p.s.a.*

Chief of the Air Staff

Air Marshal SIR BERTINE E. SUTTON, *K.B.E., C.B., D.S.O., M.C.*

Air Member for Personnel

Air Chief Marshal SIR CHRISTOPHER L. COURTNEY, *K.C.B., C.B.E., D.S.O., p.s.a.*

Air Member for Supply and Organisation

Air Marshal R. M. DRUMMOND, *C.B., D.S.O., O.B.E., M.C., i.d.c., p.s.a.*

Air Member for Training

Air Marshal SIR DOUGLAS C. S. EVILL, *K.C.B., D.S.C., A.F.C., i.d.c., p.s.a.*

Vice-Chief of the Air Staff

*SIR HAROLD G. HOWITT, *D.S.O., M.C., F.C.A., J.P.*

*SIR HENRY TIZARD, *K.C.B., A.F.C., F.R.S.*

*Air Marshal R. S. SORLEY, *C.B., O.B.E., D.S.C., D.F.C., i.d.c., p.s.a.*

Controller of Research and Development

(*Ministry of Aircraft Production*)

SIR ARTHUR STREET, *K.C.B., K.B.E., C.M.G., C.I.E., M.C.*

Permanent Under-Secretary of State for Air

* *Additional Member.*

AIR MINISTRY

Secretary of State for Air

THE RT. HON. SIR ARCHIBALD SINCLAIR, Bt., K.T., C.M.G., M.P.

Private Secretary .. .. R. H. Melville.

Assistant Private Secretaries .. .. R. Maudling.
R. T. B. Fulford.
D. F. A. R. Freeman.

Parliamentary Private Secretary .. .. G. Le M. Mander, *M.P.*

Personal Air Secretary .. .. .. Group Captain *Sir* Louis L. Greig, *K.B.E., C.V.O.*

Parliamentary Under-Secretary of State for Air

Captain The Rt. Hon. H. H. BALFOUR, *M.C., M.P.*

Private Secretary .. .. W. H. Parsons.

Parliamentary Private Secretary .. Hamilton Kerr, *M.P.*

Parliamentary Under-Secretary of State for Air

LORD SHERWOOD.

Private Secretary .. .. R. W. N. B. Gilling

Parliamentary Private Secretary .. .. Viscount Wimborne.

Permanent Under-Secretary of State for Air

SIR ARTHUR STREET, *K.C.B., K.B.E., C.M.G., C.I.E., M.C.*

Deputy Under-Secretaries of State

SIR JOHN ABRAHAM, *K.B.E., C.B.*

R. N. DUKE, *C.B., D.S.O., M.C.*

DEPARTMENT
OF THE
PERMANENT UNDER-SECRETARY OF STATE FOR AIR

Permanent Under-Secretary of State for Air .. SIR ARTHUR STREET, *K.C.B.*, *K.B.E.*, *C.M.G.*, *C.I.E.*, *M.C.*

Private Secretary .. .. L. J. Dunnett.

Assistant Private Secretaries .. .. B. Gottlieb.
Miss M. P. Rowe-Dutton.

Deputy Under-Secretaries of State .. .. SIR JOHN ABRAHAM, *K.B.E.*, *C.B.*
Private Secretary: N. MacDonald.
R. N. DUKE, *C.B.*, *D.S.O.*, *M.C.*
Private Secretary: W. W. Green.

Assistant Under-Secretaries of State .. .. L. G. S. REYNOLDS, *C.B.*, *C.B.E.*
E. F. CLIFF (*acting*).
C. G. CAINES, *O.B.E.* (*acting*).
J. H. BARNES (*acting*).
R. C. RICHARDS, *C.B.E.* (*acting*).

Assistant Secretaries

J. G. Gibson.*
C. J. Galpin, *D.S.O.**
L. F. Schooling.*
F. G. C. Young, *C.B.E.*, *I.S.O.*
R. Monk Jones.
W. G. Clements, *M.C.*‡ (*acting*).
P. H. Maggs, *O.B.E.*
I. V. H. Campbell (*acting*).
M. P. Murray, *i.d.c.* (*acting*).
M. J. Dean (*acting*).
F. H. Sandford § (*acting*).
W. E. L. Courtney* (*acting*).
A. E. Slater* (*acting*).
H. R. Ould (*acting*).
A. T. Nichols (*acting*).
H. A. Jones, *C.M.G.* *M.C.*** (*acting*).
K. H. S. Edwards* (*acting*).
A. H. Wilson (*acting*).
W. C. G. Cribbett ø (*acting*).
E. W. Short* (*acting*).
C. J. Kirk* (*acting*).
F. R. Howard (*acting*).
G. Tucker†† (*acting*).
E. A. Shearing (*acting*).

Principals

H. W. Walsh.*
G. J. Gilbert, *O.B.E.*
W. F. Connolly, *M.B.E.**
A. R. Walford* (*acting*).
H. O. Fry.†
R. H. Melville (*acting*).
R. C. Chilver§§ (*acting*).
E. C. Kitts* (*acting*).
J. R. Smyth* (*acting*).
E. W. Handley.
E. H. Cross, *I.S.O.** (*acting*).
C. G. White (*acting*).
C. V. Burlton* (*acting*).
E. C. Wood (*acting*).
G. S. Whittuck (*acting*).
S. W. Warran ø (*acting*).
W. J. Walder (*acting*).
W. Deane (*acting*).
L. J. Dunnett (*acting*).
R. S. Crawford (*acting*).
L. J. Banford (*acting*).
H. A. Wood* (*acting*).
A. Lawson (*acting*).
A. C. D. Blanshard (*acting*).
C. H. Wykes (*acting*).
F. Wood*** (*acting*).
F. H. Denny (*acting*).
R. F. Jenkins (*acting*).
J. F. McGlennon* (*acting*).
H. Harvey øø (*acting*).
T. F. Bird (*acting*).
E. W. R. Traviss, *M.B.E.* (*acting*).
H. Eborall* (*retired Civil Servant*)
J. B. Gotts, *O.B.E.*, *I.S.O.* (*retired Civil Servant*)
W. A. T. Shorto, *C.B.*, *C.B.E.* (*retired Civil Servant*)
J. A. Smith, *O.B.E.** (*retired Civil Servant*)

Principals on loan from other Government Departments

Dr. G. Taylor* (*acting*).
W. Taylor* (*acting*).
H. T. Smith (*acting*).
A. Bowden* (*acting*).
J. R. Owen (*acting*).
E. H. G. Metcalfe.*
A. H. Le Cheminant.ø
C. T. Southgate.

** On mission to Canada.
* Serving in Finance Division.
ø On mission to America.
§ Seconded for special duty.
§§ Seconded to War Cabinet.
‡ On mission to South Africa.
†† Seconded for special duty in Canada.
*** *See also* Col. 9.
† Serving with Maintenance Command.
øø Seconded to Indian Government.

Department of the Permanent Under-Secretary—(*contd.*)

Temporary Administrative Officers

T. J. L. S. Boyd.
H. H. Cox.
W. J. B. Crotch.
R. T. B. Fulford.
C. F. Grant, *C.S.I.**
M. H. Higgins.
D. M. Hussey.
R. H. Jessel.
K. Kuriyan.
M. W. Low.
W. J. M. Mackenzie.
J. L. Magnus.
R. Maudling.
H. A. Needham.
C. E. Ormond.
R. L. Sykes.
G. J. Webber.*
H. Whyte.*
C. E. Wright.*

Assistant Administrative Officers

B. Gottlieb (*acting*).
C. E. F. Gough (*acting*).
N. MacDonald (*acting*).

Assistant Principals on loan from other Government Departments

R. W. N. B. Gilling.
Miss V. Forman.

Temporary Administrative Assistants

Miss E. H. Alexander.
Miss U. M. Beardshaw.
Miss R. Beresford.
Miss C. E. Butler.*
Miss E. J. H. Fisher.
Miss M. J. Garrod.
Miss M. M. Gyde.*
Miss B. Huggett.
J. H. Hughes.
J. E. G. Hurst.
Miss M. D. Jackson.
Miss P. Llewellyn-Smith.
Miss F. A. Logan.
Miss P. M. Malyon.
Miss G. Nixon.*
Miss M. P. Rowe-Dutton.
Mrs. C. E. Thorpe.
Miss D. M. Wilde.

Senior Staff Officers

E. G. Barton (*acting*).
C. J. Scouller (*acting*).
C. Bransgrove* (*acting*).
E. H. Abraham* (*acting*).
G. W. Dyke‡ (*acting*).
S. G. Robinson* (*acting*).
G. Wall* (*acting*).
W. H. Banks* (*acting*).
F. Cain *M.B.E.* (*acting*).
A. W. Wilson* (*acting*).
P. K. Almond* (*acting*).
G. W. Wallis** (*acting*).
S. J. Martin (*acting*).
T. J. Hardy* (*acting*).
G. C. Brown (*acting*).
W. A. Campbell* (*acting*).
H. W. Woodruff (*acting*).
C. J. Pridmore (*acting*).
P. J. Crisp (*acting*).
G. A. Noble (*acting*).

Higher Executive Officers

§D F. A. R Freeman.
§ D. J. Robson.ø

Staff Officers

S. Weatherup, *M.B.E.**
P. Wright.
V. Richard.
D. L. Webb.
H. M. Cleator.*
J. A. Weekly.
J. W. H. Owens.*
L. G. V. Koster.
W. G. Magness.
F. Newell.*
F. W. Nightingale.*
C. W. Gull.
H. Lager* (*acting*).
D. Carson (*acting*).
F. W. Mullins* (*acting*).
H. G. Rivett* (*acting*).
J. E. Lambert* (*acting*).
J. H. Keys (*acting*).
F. S. Yuill (*acting*).
H. E. Musgrave (*acting*).
G. Ramsay (*acting*).
J. E. Pennifold* (*acting*).

* Serving in Finance Division.
** Serving with Maintenance Command.
‡ On mission to Canada.
§ On loan from another Government Department.
ø On mission to America.

Department of the Permanent Under-Secretary—(*contd.*)

Staff Officers—contd.

H. Wilcox* (*acting*).
P. W. Hubbard (*acting*).
A. S. A. Pryor* (*acting*).
N. H. Tregidga (*acting*).
R.F. Hacon (*acting*).
C. E. Boucher ø (*acting*)
C. M. Phillips (*acting*).
F. J. T. Cooper (*acting*).
F. B. Flindall* (*acting*).
W. W. Kemp* (*acting*).
W. G. C. Miller* (*acting*).
A. W. Wray (*acting*).
G. S. Barnes* (*acting*).
S. G. Davies* (*acting*).
P. J. W. Summerfield (*acting*).
W. J. Cain (*acting*).
J. H. Bennett* (*acting*).
M. H. Hawkins (*acting*).
W. W. Green (*acting*).
T. Turner (*acting*).
F. W. Coxhead (*acting*).
E. L. Papworth (*acting*).
S. Clarke (*acting*).
J. R. Wood (*acting*).
H. C. Hawkins* (*acting*).
P. E. Richards* (*acting*).
R. F. Williams (*acting*).
F. Wallis (*acting*).
V. H. C. Jones (*acting*).
S. H. Widdup (*acting*).
T. J. Browning (*acting*).
H. G. Wells* (*acting*).
C. W. J. Scott (*acting*).
F. W. Godwin (*acting*).
L. C. G. Nelson* (*acting*).
E. L. Palmer* (*acting*).
R. A. Dods (*acting*).
H. W. Hutt (*acting*).
E. W. Hawken (*acting*).
M. F. Hulbert (*acting*).
J. B. Heatley* (*acting*).
F. Bollen (*acting*).
D. J. Payne* (*acting*).
F. J. Nightingale* (*acting*).
F. J. Christie (*acting*).
F. C. Hall ø (*acting*).
P. W. B. King (*acting*).
G. J. Hogben* (*acting*).
S. G. Mitchell* (*acting*).
F. W. Cross* (*acting*).
J. H. Wadley (*acting*).
T. J. Runnalls* (*acting*).
H. J. Bindon (*acting*).
S. A. W. Evans* (*acting*).
A. L. Scrimshaw* (*acting*).
H. C. Barker† (*acting*).
S. T. Warne (*acting*).
H. C. Flower (*acting*).
E. F. Harrison (*acting*).
S. W. Ranger* (*acting*)
W. A. Davey (*acting*).
J. G. Callow* (*acting*).
F. S. Rae* (*acting*).
G. A. M. Corner* (*acting*).
J. C. Cree (*acting*).
F. G. Solomon*** (*acting*).
F. S. Barnes (*acting*).
F. W. J. Hunt (*acting*).
B. Jacobs (*acting*).
R. H. Smith (*acting*).
S. Hill (*acting*).
W. H. Parsons (*acting*).
F. Rose* (*acting*).
A. M. Ross (*acting*).
E. H. Fish (*acting*).
J. S. Hunt‡ (*acting*).
F. H. Gribble (*acting*).
D. McCall* (*acting*).
C. H. Crompton§ (*acting*).
J. F. K. McKinlay (*acting*).
S. J. Orchard* (*acting*).
F. W. Robbins (*acting*).
W. S. Trotman* (*acting*).
H. H. Livett (*acting*).
Miss L. Cahill (*acting*).
C. F. L. Field (*acting*).
L. Evans§ (*acting*).
E. H. Greenbrook* (*acting*).
W. A. Botting* (*acting*).
H. A. Chapman (*acting*).
J. B. Harvey (*acting*).
I. W. Poag* (*acting*).
H. Exley (*acting*).
F. Shinn (*acting*).
J. M. Gladden* (*acting*).

Controller of Typists—*Miss* M. F. Mayo.

Staff Officers on loan from other Government Departments

V. J. Peacock* (*acting*).
M. Innes (*acting*).
Miss B. M. Chaplin (*acting*).
R. F. P. Sandford (*acting*).
Miss E. L. Smith* (*acting*).
T. G. Goodway (*acting*).
Miss M. F. Munro (*acting*).
Miss L. N. Cleghorn (*acting*).
W. P. L. Arnott (*acting*).
H. L. Weber (*acting*).
L. B. Kendrick (*acting*).
L. T. G. Sully (*acting*).

Senior Temporary Assistants

J. B. R. Davies.
Miss S. G. McLaren.
Mrs. L. D. P. Orton.

Special Appointments

Finance Officer	*Sir* James Ross, *K.B.E.*, *C.B.*§
Chief Registrar	V. T. T. Brennan, *M.B.E.*
Librarian	J. C. Nerney.
Senior Narrator	Squadron Leader A. C. Bell.
Narrator	D. G. Richards.
Stationery and Printing Officer	J. S. Robinson, *M.B.E.*
Statistical Officer	G. R. Richardson, *M.B.E.*
Deputy Statistical Officer	R. F. George, *B.Sc.* (*Econ.*)
Statistical Assistant	‡‡B. M. Bird.
Senior Inspector (*Staff*)	A. J. Leakey.

* Serving in Finance Division.
ø On mission to America.
‡ On mission to Canada.
§ On mission to South Africa.
** Serving with Maintenance Command.
‡‡ On loan from another Government Department.
*** Serving with R.A.F. Establishments Committee, Middle East.
† Seconded for special duty in Canada.

Department of the Permanent Under-Secretary—(*contd.*)

Directorate of Accounts

Director .. .. W. B. FODEN (*acting*).
Deputy Director (Additional) .. .. H. W. Clothier, *C.B.E.* (*retired Civil Servant*)
Deputy Director .. .. P. Cohen, *M.B.E.* (*acting*).

Assistant Directors .. .. .. A. Y. Smellie, *M.B.E.* (*acting*).
G. C. King (*acting*).
H. F. O. Bence (*acting*).
H. J. Hutter, *M.B.E.* (*acting*).
P. G. Boxall (*acting*).
E. J. Hunt (*acting*).
G. Tideswell, *M.B.E.*** (*acting*).

Financial Adviser to Bomber Command F. W. Verry (*acting*).

Financial Advisers and Chief Auditors C. W. Evans (*North Africa*).
B. C. Holmer (*Middle East*).
J. F. May (*'Iraq*).

Senior Accounts Officers

W. J. W. Bangs
D. F. Winter (*acting*).
A. J. Read (*acting*).
H. P. Blyth (*acting*) (*North Africa*).
F. C. Fayers† (*acting*).
T. E. Hodge (*acting*) (*Bomber Command*).
E. E. Crouch (*acting*).
R. C. Pearce (*acting*) (*Middle East*)
J. K. Garland (*acting*)
W. C. G. Bailey (*acting*)
F. G. Smith (*acting*).
T. H. Barnikel (*acting*).
E. J. Charman (*acting*).
W. C. Gale, *D.C.M.*, *M.M.* (*acting*).
J. Rue (*acting*).
H. Frost (*acting*).
C. F. Mayo ø (*acting*).
S. W. Sharvell (*re-employed on retirement*).

Senior Accounts Officer on loan from other Government Departments

A. J. Campbell (*Middle East*).
F. R. Ivens.
H. G. G. Rates.
W. E. Stovey (*acting*).

Temporary Senior Accounts Officer—G. H. Howard-Jones, *O.B.E.*

Accounts Officers

F. J. Howarth (*Middle East*).
F. Jackson.
H. A. Cooke.
F. Gatenby (*acting*).
R. M. Youle (*acting*) (*Ceylon*).
A. E. Batchelor (*acting*).
L. S. Martin (*acting*).
A. E. Brown (*acting*).
J. H. Francis (*acting*) (*Iraq*).
H. E. Vicarey (*acting*).
F. Choules (*acting*).
A. W. Gould (*acting*).
W. Smith (*acting*).
F. E. Iles (*acting*).
F. C. Morgan (*acting*).
H. H. Glossop (*acting*) (*Middle East*).
H. Murray (*acting*).
F. W. Hammond (*acting*).
H. W. Owen (*acting*).
T. W. Jones (*acting*) (*Middle East*).
R. E. Hill (*acting*). (*North Africa*).
E. Pulleng (*acting*).
R. F. G. Flint (*acting*) (*Middle East*).
N. F. Reid (*acting*).
R. F. Havell (*acting*) (*Iraq*).
H. E. Langley (*acting*).
T. A. Wilson (*acting*).
N. W. Woodford (*acting*).
F. H. G. Tyzack (*acting*).
A. R. Dudgeon (*acting*) (*Bomber Command*).
I. E. Howells (*acting*)
J. J. Watson (*acting*)
K. J. Henderson (*acting*).
F. A. White** (*acting*).
W. T. Wyborn (*acting*) (*Bomber Command*).
G. H. Buckton (*acting*) (*Middle East*)
W. B. Hunt (*acting*) (*Middle East*).
G. Sunley (*temporary*).

Accounts Officers on loan from other Government Departments

G. Adams.
D. V. Amos (*acting*).
F. A. Baker (*acting*).
S. F. Bampton (*acting*).
H. L. Banks (*acting*).
Miss A. F. Beaumont.
F. A. Blaser (*acting*).
S. T. Butteris.
J. R. Coulthard.
A. H. French (*acting*).
P. F. Garner.
F. T. Hale (*acting*).
F. Hill (*acting*).
A. G. Lewis.
C. H. Portnell (*acting*).
Miss A. Scrimgour (*acting*).
F. H. Shuker (*acting*).
W. J. V. Thorne (*acting*).
E. E. Goate, *M.B.E.* (*acting*).

Staff Officers

H. Clayson (*acting*).
E. Boond (*acting*).
H. L. A. Beach (*acting*).
W. C. Robinson (*acting*).
C. Green (*acting*).
W. McKechnie (*acting*).
P. F. L. Warren (*acting*) (*Bomber Command*).
N. Inglis (*acting*).
A. E. Angus (*acting*).
Miss E. I. Dolphin (*acting*).
J. Page (*acting*).
B. J. Hollier (*acting*).
Miss F. C. Leary (*acting*).
C. E. H. Collcutt (*acting*) (*Bomber Command*).
W. H. Perkins (*acting*) (*Bomber Command*).
C. S. Crouch (*acting*).
P. H. Stearn (*acting*).
Miss I. Cook (*acting*)
P. K. T. Allum (*acting*).
J. T. Donovan (*acting*).

Staff Officers on loan from other Government Departments

F. R. Chapman (*acting*).
W. G. Forecast (*acting*).
R. Rutherford (*acting*).

** On mission to South Africa. † On mission to Canada. ø On mission to America.

Department of the Permanent Under-Secretary—(*contd.*)

Directorate of Contracts

Director .. .. L. V. MEADOWCROFT, *C.B.*

Deputy Director .. .. J. B. Proper (*acting*).

Assistant Directors .. .. .. E. Backhouse, *M.B.E.*
G. F. Sudbury.
H. H. Byfield (*acting*).
H. J. N. Mattock (*acting*).

Senior Contract Officers

L. M. Jones (*acting*).
F. R. Barnicoat (*acting*).
H. C. Vogt (*acting*).
G. A. L. Jaques (*acting*).
H. V. Williams (*acting*).
G. Marshman (*acting*).
J. W. Walker (*acting*)
F. E. Halliwell (*acting*).
G. F. W. Adams (*acting*).
H. A. Cridland (*acting*).
F. J. West (*acting*).
E. J. Rennie (*acting*).
W. Humphrey (*acting*).
A. C. Hamilton, *O.B.E.* (*retired Civil Servant*).

Contract Officers

G. D. O'Hanlon.
G. M. Manby (*acting*).
R. J. B. Butt (*acting*).
W. Brierley (*acting*).
R. H. Prince (*acting*).
W. Sellars (*acting*).
N. A. Pearson (*acting*).
R. H. Orchard (*acting*).
J. Levene (*acting*).
L. A. E. Sleap (*acting*)
M. Hodges (*acting*).
H. J. Shuker (*acting*).
T. Perress (*acting*).
E. F. Le Moignan (*acting*).
A. C. Vincent (*acting*).
L. J. Chapman (*acting*).
F. M. Taylor (*acting*).
R. C. James (*acting*).
R. W. Ley (*acting*).
F. C. Cooke (*acting*).
C. F. A. Rixon (*acting*).
D. Spence (*acting*).

Contract Officers on loan from other Government Departments

C. F. Barber (*acting*).
S. M. Thomas.
G. W. Horn (*acting*).

Staff Officers

H. Young (*acting*).
J. J. Sloane (*acting*).
H. Prater (*acting*).
J. Mayhead (*acting*).
W. E. G. Rees (*acting*).
A. F. Rogers (*acting*).
J. G. Joyce (*acting*).

Senior Temporary Assistant—R. B. Giles.

Directorate of Public Relations

Director .. .. Air Commodore *The Rt. Hon. Viscount* STANSGATE, *D.S.O.*, *D.F.C.* 7June40

Special Appointment .. .. *Sir* Walter F. Nicholson, *K.C.B.*

Deputy Directors.. .. .. Group Captain Lord Willoughby de Broke, *M.C.*, *A.F.C.* 9Dec.40
C. P. Robertson, *O.B.E.*

Group Captains .. .. C. R. S. Bradley, *O.B.E.* 11June40
L. F. Heald.. .. .. 4Sept.39

Wing Commanders .. .. S. Bishop 24Nov.41
C. Chapman, *D.S.C.* 22Nov.40
L. V. Dodds.. .. .. 2Sept.39
F. C. Gillman 1Apr.43
D. N. T. Twist .. ..

Squadron Leaders .. .. J. B. B. Atherton 10July41
B .H. Bevan-Petman 9Jan.41
N. Barrymaine 22Aug.42
D. S. Chetwood 4Mar.40
E. Fletcher-Allan 17Feb.41
N. Lloyd 5Sept.41
J. E. Mann 2Dec.40
C. Middleton 24May40
P. B. Showan 11July40
P. J. Sykes 9July40
B. Travers .. ..

Squadron Officer .. .. A. J. Henderson 7Feb.48

Department of the Permanent Under-Secretary—(*contd.*)

Directorate of Public Relations—(*contd.*)

Flight Lieutenants	H. E. Bates	7Nov.41
	H. R. Bourne	19July40
	J. J. Deeny	21Mar.41
	W. B. H. Eaton	26Oct.42
	A. G. A. Harmsworth	22Aug.42
	M. C. Hollis	1Sept.41
	R. Hudson	
	R. Irwin	27Dec.41
	M. A. B. King-Hamilton	19Apr.41
	E. M. Menzies	5Dec.41
	W. Pollock	6Oct.41
	D. C. L. Potter	15July40
	W. R. J. Quann	22Aug.42
	J. E. Ricketts	12Jan.42
	G E. Rochester	29June42
	M. D. Scott	16Mar.42
	L. W. B. Teeling	
	W. E. Truby	19Nov.42
	H. W. Wiley	20Sept.40
Flight Officers	C. L. Gallavan	26Sept.42
	M. E. Guest	15Sept.41
	V. Higgins	
	A. C. Stewart	13June41
Flying Officers	F. W. E. Crouch	17Nov.42
	M. Duff Ashton Smith	24Aug.42
Section Officers	C. R. Andrew	
	M. M. Hamilton	20Apr.42
	P. Sykes	12Jan.42
	D. M. Harrison	19Oct.42
Pilot Officers	L. H. Abbott	17Nov.42
	B. Bridge	1Nov.42
	N. S. Clarke	17Nov.42
	J. D. Cullen	5Aug.42
	H. Drees	17Nov.42
	T. Lea	17Nov.42
	J. MacAdam	
	L. R. Meredith	1Apr.43
	D. Miller	23Oct.42
	W. F. Rider Rider	22Oct.42
	J. A. Simpson	13Oct.42
	G. Stannus	30Oct.42
Assistant Section Officers	R. L. E. Farrow	17June42
	C. de Pret Roose de Calesberg	23Nov.42

Retired Officer .. .. E. B. Beauman, *p.s.a.*, Wing Commander (*ret.*)

Publicity Officer .. .. F. M. Milne.

Deputy Publicity Officer .. .. .. D. W. Murray.

Senior Press Officer .. .. .. T. Cochrane.

Press Officers .. .. A. S. Allberry.
J. Drabble.
W. G. Fraser.
R. Yeats.

Department of the Permanent Under-Secretary—(*contd.*)

Directorate of Public Relations—(*contd.*)

Assistant Press Officers .. .. .. R. M. H. Dobson.
S. J. Dowling.
G. M. Dyce-Keele.
P. A. Hope-Wallace.
C. R. Preece
T. Stafford.
W. Taylor.
G. Thomas.
C. Troke.

Staff Officers .. .. H. D. Blow.
A. Blackborow (*acting*).
H. V. Case (*acting*).
E. H. Johnson (*acting*).

Directorate of Microgram Services

Director .. .. F. WOOD.*

Technical Assistant .. .. J. L. Savage.

Higher Clerical Officer .. .. .. E. C. Ditcham (*acting*).

METEOROLOGICAL OFFICE

(*Under the Permanent Under-Secretary of State for administrative purposes.*)

Director .. .. N. K. JOHNSON, *D.Sc., A.R.C.S.*

Deputy Director .. .. E. Gold, *C.B., D.S.O., F.R.S.*

Assistant Directors .. .. R. Corless, *O.B.E., M.A.*
A. H. R. Goldie, *M.A., D.Sc.*
F. Entwistle, *B.Sc.*
H. W. L. Absalom, *B.Sc.*
E. G. Bilham, *B.Sc.*

Principal Technical Officers

C. E. P. Brooks, *D.Sc.* (*Climatology*).
J. Durward, *M.A.* (*Overseas*).
J. M. Stagg, *O.B.E., M.A., D.Sc.* (*Fighter-Army*).
W. A. Harwood, *D.Sc., F.R.S.E.* (*Scotland*).
F. J. Scrase, *M.A., Sc.D.* (*Instruments*).
S. P. Peters, *B.Sc.* (*North Atlantic*).
R. G. Veryard, *B.Sc.* (*Bomber*).
G. R. Hay, *M.A.* } *Forecasting.*
C. K. M. Douglas, *O.B.E., B.A.* } *Forecasting.*

Acting Superintendent

J. Hennessy, *Cdr., R.N.R.* (*ret.*).

Senior Technical Officers

E. V. Newnham, *B.Sc.*
W. H. Pick, *B.Sc.*
C. S. Durst, *B.A.*
J. Glasspoole, *M.Sc., Ph.D.*
C. E. Britton, *B.Sc.*
S. T. A. Mirrless, *M.A., B.Sc.*
L. Dods, *B.Sc.*
F. H. Dight, *B.Sc.*
G. A. Bull, *B.Sc.*
A. C. Best, *M.Sc.*
A. F. Crossley, *M.A.*
D. W. Johnston, *B.Sc.*
C. J. Boyden, *B.A.*
P. A. Sheppard, *B.Sc.* (*temporary*).
R. Cranna, *M.A., B.Sc.*
Miss E. E. Austin, *M.A.*
J. Harding, *B.A., M.Sc.*

Technical Officers

Miss E. H. Geake, *M.Sc.*
W. C. Swinbank, *B.Sc.*
Miss L. F. Lewis, *B.Sc.*
Miss L. D. Sawyer, *B.A.*
E. W. Barlow, *B.Sc.*
W. A. L. Marshall.

Chief Assistant .. .. H. L. B. Tarrant, *M.B.E.*

---

* See also col. 5.

DEPARTMENT
OF THE
CHIEF OF THE AIR STAFF

Chief of the Air Staff	**Air Chief Marshal SIR CHARLES F. A. PORTAL,** *G.C.B., D.S.O., M.C., i.d.c., p.s.a.*	
Private Secretary	R. S. Crawford.	
Assistant Private Secretary ..	H. H. Cox.	
Staff Officer	Group Captain B. A. Casey, *O.B.E., p.s.a.* ..	22June42
Personal Assistant	Squadron Leader T. I. S. Eeley	5July40
Flying Officer	G. H. Wiles	1May40
Vice-Chief of the Air Staff	Air Marshal *Sir* DOUGLAS C. S. EVILL, *K.C.B., D.S.C., A.F.C., i.d.c., p.s.a.* ..	21Mar.43
Private Secretary	H. J. Bindon.	
Staff Officer		
Assistant Chief of the Air Staff (Operations)	Air Vice-Marshal N. H. BOTTOMLEY, *C.B., C.I.E., D.S.O., A.F.C., i.d.c., p.s.a.*	
Staff Officer	Group Captain W. F. Dry, *p.s.a.*	22July40
Assistant Chief of the Air Staff (General)	Air Marshal R. H. PECK, *C.B., O.B.E., i.d.c., q.s.*	7Feb.40
Staff Officer	Squadron Leader P. S. S. Clark	5Sept.40
Personal Assistant	W. Banfield.	
Assistant Chief of the Air Staff (Technical Requirements)	Air Vice-Marshal J. D. BREAKEY, *D.F.C.* ..	4Oct.37
Assistant Chief of the Air Staff (Intelligence).	Air Vice-Marshal F. F. INGLIS	6Jan.37
Assistant Chief of the Air Staff (Policy)	Air Vice-Marshal C. E. H. MEDHURST, *C.B., O.B.E., M.C., i.d.c., p.s.a.*	1Mar.41
Staff Officer	E. Robinson	

Controller of Communications

Controller of Communications	*SIR* ROBERT RENWICK, *Bart.*†	
Private Secretary	Flight Lieutenant S. R. Cope.	

Scientific Adviser on Telecommunications

Scientific Adviser on Telecommunications	*SIR* ROBERT WATSON-WATT, *C.B., F.R.S.**	
Private Secretary	*Mrs.* A. Munro.	

Directorate–General of Signals

Director-General of Signals	Air Vice-Marshal V. H. TAIT, *O.B.E.* ..	24Apr.40

Directorate of Signals

Director	Air Commodore J. G. W. WESTON, *O.B.E.* ..	26Aug.42
Deputy Director	Group Captain H. G. Leonard-Williams	24June40
Wing Commanders	G. S. F. Barham	10Dec.40
	J. H. C. Hunter	2Feb42
	K. R. H. Johnston	29Dec.39
	V.F. Whatling, *D.S.M.*	31Aug.39
Wing Officer	R. Spink	

† Also Controller of Communications Equipment, M.A.P.
* Also Vice-Controller of Communications Equipment, M.A.P.

Department of the Chief of the Air Staff—(*contd.*)

Directorate of Signals—(*contd.*)

Squadron Leaders	R. E. Borneman	6July42
	A. D. MacLean	26Aug.40
	T. J. Norton	15Aug.41
	H. Taylor	28Dec.39
	A. F. Thorpe	4Nov.40
	F. J. W. Williams	29Sept.41
	M. C. F. Witty	15Oct.42
Squadron Officers	K. F. Carr	19Feb.40
	M. C. M. Turner	15Jan.42
Flight Lieutenants	E. Dean	1Mar.43
	F. L. King	16Aug.42
	G. D. Pilkington	13July42
	J. Wray	
Flight Officers	E. Beardsworth	15Feb.43
	E. W. Gilliam	27May42
	S. F. Jardine	29July42
Flying Officer	M. H. Browning	17Dec.42
Section Officers	R. P. Arbib	19Oct.42
	K. A. O'Connor	26Aug.42
Assistant Section Officer	C. M. A. Briggs	25Nov.41
Principal Technical Officer	S. J. Grose, *M.C.*, *B.Sc.*, *M.I.E.E.*	
Senior Technical Officer	C. F. Sutton (*acting*).	
Staff Officer	J. F. Watson (*acting*).	
Higher Clerical Officers	C. G. Gentry (*acting*).	
	§R. J. Muskett (*acting*).	
	§M. Sharp.	
	§R. H. Timms (*acting*).	

Directorate of Telecommunications

Director	Air Commodore E. B. ADDISON, *C.B.E.*, *p.s.a.*	22Apr.42
Deputy Director	Group Captain W. S. Allen, *M.I.E.E.*, Hon. Group Captain	
Assistant Director	W. A. Duncan, *B.A.*, *A.M.I.E.E.*	
Wing Commanders	H. Barker	29Aug.39
	J. R. Boundy	6June40
	A. W. Coe	1Sept.40
	E. W. Long	19Apr.43
	W. D. L. Rayner, *M.B.E.*	14Nov.39
	R. H. Walsh	
Squadron Leaders	J. C. Aldred	25Aug.42
	E. W. Allen	17Nov.41
	M. F. Comer	6July40
	H. F. Cowin	24Nov.41
	G. T. Dain	27May40
	G. F. Gordon	19Apr.43
	G. H. F. Hurst	23July42
	E. J. Irish	19Oct.42
	R. W. King	2May42
	W. A. Law	21Dec.43
	H. V. Pexton	9Dec.40
	K. B. S. Willder	16Mar.42
	H. R. A. Wood	6Nov.40
Flight Lieutenants	J. McP. Adams	25Mar.42
	J. Holt	10Apr.42
	A. J. Lindsey	3Jan.43
	N. J. D. Nickalls	20May42
	C. C. Ricketts	16Feb.42
	H. L. Secker	1Mar.42
	D. O. Thomas	17Apr.42
	D. M. J. Tyre	14Sept.42
	R. W. Wort	26Jan.40

§ On loan from another Government Department.

Department of the Chief of the Air Staff—(*contd.*)

Directorate of Telecommunications—(*contd.*)

Flying Officers	D. E. Chapman	24Mar.43
	M. C. Harrigan	6Apr.43
	E. Roberts	
Pilot Officers	D. T. Alford	14Apr.43
	A. Hogg	
Technical Assistant	D. S. McArthur.	
Executive Engineer	§W. G. N. Chew.	
Senior Signals Officer	S. L. Hulme.	
Signals Officers	C. V. Lane.	
	W. L. Shaw.	
	E. D. Gilding (*acting*).	
	V. Dodd (*acting*).	
Assistant Signals Officers	W. A. J. Thorn, *A.M.I.E.E.*	
	J. C. Farmer, *B.Sc.*	
	A. B. Gilbert (*acting*).	
	D. E. Horne (*acting*).	
	A. E. Idle, *B.Sc.* (*Eng.*).	
	H. A. Rowland (*acting*).	
	R. P. McCahey (*temporary*).	
Staff Officers	G. G. Craig (*acting*).	
	A. J. Creedy (*acting*).	
	V. E. M. McSwiney (*acting*).	
	J. J. Draper (*acting*).	
	H. B. Norris (*acting*).	
Assistant Superintendents	A. E. Hilton.	
	L. W. Scoggins.	
	L. A. Hancox.	
Higher Clerical Officers	A. G. Felton.	
	A. M. Skevington (*acting*).	
	W. J. Clare (*acting*).	
	H. A. Baker (*acting*).	
	J. D. Swallow (*acting*).	
	L. F. Hallett (*acting*).	
	W. A. Bacon (*acting*).	
	H. F. Nicholls (*acting*).	
	A. W. Haddock (*acting*).	
	R. Barsby (*acting*).	
	§C. Alfred (*acting*).	
	§G. R. A. Brightwell (*acting*)	
	§J. Elstow (*acting*).	
	§S. G. Ridgers (*acting*).	
	§W. T. Rodwell.	

Directorate of R.D.F.

Director	Air Commodore C. P. BROWN, *C.B.E.*, *D.F.C.*, *p.s.a.*	19Aug.42
Deputy Directors	Group Captain G. H. Foss	6Aug.41
	Group Captain W. P. G. Pretty, *O.B.E.*	30Dec.42
Wing Commanders	R. E. G. Brittain	3Nov.41
	L. R. Ridley	12Dec.41
Squadron Leaders	E. L. T. Barton	18Sept.40
	R. E. Burnett	9Mar.43
	M. F. Cooper	29Apr.43
	N. C. Cordingley	11May41
	K. A. B. Gilfillan, *M.B.E.*	15Sept.41
	J. K. Rickard	25May42
	P. H. Taylor	2Jan.42
	W. E. Tomkin	1Oct.41
Flight Lieutenants	G. Cockerham	11July41
	R. A. E. Ellis	10Apr.43
Flight Lieutenant (*R.N.Z.A.F.*)	V. A. Stanley	2Jan.42
Flight Officers	D. M. S. Elverson	12Jan.43
	D. E. Hofmeyer	22Aug.42
	M. H. Penn	18Sept.42
	J. M. Wrigley	24Apr.43
Pilot Officer	R. J. Smith	12Apr.43
Higher Clerical Officer	§J. F. Nockles (*acting*).	

§ On loan from another Government Department.

Department of the Chief of the Air Staff—(*contd.*)

Directorate of Military Co-operation

Director	Air Commodore J. D. I. HARDMAN, *O.B.E.*, *D.F.C.*, *p.s.a.*	3Nov.40
Deputy Director	Group Captain A. V. Hammond, *p.s.a.*	25Aug.39
Lieutenant-Colone	R. N. H. C. Bray, *p.s.c.*	19July42
Squadron Leaders	R. M. Colebrook	15Oct.40
	N. W. Waddington	4Sept.40
Captain	G. M. Dunlop	28Feb.42

ASSISTANT CHIEF OF THE AIR STAFF (OPERATIONS)

Directorate of Bomber Operations

Director	Air Commodore S. O. BUFTON, *D.F.C.*, *p.s.a.*	14Nov.41
Deputy Director	Group Captain E. J. Corbally, *w.s.*	22Mar.43
Wing Commanders	M. J. Baird-Smith, *D.F.C.*, *w.s.*	13July42
	J. D. D. Collier, *D.S.O.*, *D.F.C.*	
	A. P. Morley, *w.s.*	10Feb.41
	L. H. Wilkins, *D.S.C.*, *w.s.*	5May40
Squadron Leaders	D. A. Davies, *D.F.C.*	28June40
	G. Ryle	12Oct.42

Directorate of Fighter Operations

Director	Air Commodore S. E. TOOMER, *D.F.C.*	23Aug.37
Deputy Directors	Group Captain H. G. W. Lock, *D.F.C. A.F.C.*, *p.s.a.*	27July42
	Group Captain J. R. A. Peel, *D.S.O.*, *D.F.C.*	19Jan.43
Wing Commanders	J. S. Adams, *D.F.C.*	5Apr.43
	W. F. Lamb, *w.s.*	6May40
	G. L. S. Lightfoot, *w.s.*	19Jan.40
	H. V. Stammers, *D.F.C.*	8Jan.41
Squadron Leaders	H. C. Kennard, *D.F.C.*	29Mar.43
	S. M. Krusin	8Sept.41
	A. C. Lyell, *M.C.*	20May40
	J. H. Smith	7Mar.40
	M. C. Tebbitt	5Feb.43
	J. S. Whitham	6June40
Flight Lieutenants	H. C. Mathew, *M.C.*	8Dec.41
	J. Monckton	9May41
Section Officer	U. M. Heler	20Nov.42
Assistant Section Officers	M. M. Ellis	22Jan.43
Deputy Area Commandant (Royal Observer Corps)	P. H. Whitfield.	
Higher Clerical Officer	S. E. Little (*acting*).	

Department of the Chief of the Air Staff—(*contd.*)

Assistant Chief of the Air Staff (Operations)—(*contd.*)

Directorate of Overseas Operations

Director	Air Commodore G. E. GIBBS. *M.C., p.s.a.*	22Jan.42
Deputy Director	Group Captain F. J. Fressanges, *p.s.a.*	3Jan.42
Wing Commander	J. F. F. Pain	2Feb.43
Squadron Leaders	W. T. Blake	13July42
	F. L. Clark	5Jan.42
	N. R. Irving	17May42
Flight Lieutenants	G. A. Mitchell	26Jan.42
	F. J. Pringle	3Mar.42
	J. C. Rawlinson	4June41
Section Officers	J. Broxap	29Dec.41
	J. J. D. Gray	2Jan.42
Higher Clerical Officer	P. R. Rulf (*acting*).	

Directorate of Operations (Naval Co-operation)

Director	Air Commodore A. C. STEVENS	28Sept.39
Deputy Director	Group Captain W. H. Hutton, *p.s.a.*	19Apr.43
Group Captain	G. Shaw, *D.F.C.*	30May41
Captain	J. F. H. Sawyer, *R.N.*	
Wing Commanders	S. R. Gibbs, *D.F.C.*	28Nov.42
	E. J Brooks, *D.F.C., w.s.*	9Apr43
Squadron Leaders	J. M. Ennis, *A.F.C.*	26Oct.42
	J. McLaren	21May41
	C. G. Maby	20July40

Directorate of Operations (Torpedoes)

Director	Air Commodore E. D. H. DAVIES	6Feb.43
Deputy Director	Group Captain E. C. W. S. Smith	12July40
Wing Commander	R. C. Keary	29Mar.43
Flight Officer	J. S. Stratton	15Mar.43

Directorate of Aircraft Safety

Director	Air Commodore H. A. HAINES, *O.B.E., D.F.C., p.s.a.*	4Jan.43
Personal Assistant	Flight Lieutenant C. T. J. Mayo	24Apr.40
Squadron Leader	S. A. Billman	2Dec.41

Deputy-Directorate of Aircraft Safety

Deputy Director	Group Captain H. J. Saker, *M.V.O., p.s.a.*	3Feb.41
Assistant Director	Wing Commander R. H. S. Mealing	2Sept.39
Wing Commanders	A. G. Barrett	9Dec.42
	J. A. H. Tuck	12Nov.42
	H. J. A. Williams, *w.s.*	15Jan.40
	A. T. H. Willis	10Jan.40
Squadron Leaders	J. A. Crook, *M.C.*	10July41
	F. R. Goodwin	21July41
	R. S. Sikes, *A.F.C.*	12June42

Department of the Chief of the Air Staff—(*contd.*)

Assistant Chief of the Air Staff (Operations)—(*contd.*)

Directorate of Aircraft Safety—(*contd.*)

Deputy-Directorate of Aircraft Safety—(*contd.*)

Major	G. R. Roxburgh	25Apr.42
Flight Lieutenants	J. H. E. Curling	22July40
	B. Duncan	22June42
	W. S. Steel	28Feb.41
Flight Officer	J. G. Nuttall	22July42
Assistant Section Officers	W. F. Condy	18Jan.43
	O. M. Loubere	18Jan.43

Deputy-Directorate of Air/Sea Rescue

Deputy Director	Group Captain E. F. Waring, *D.F.C.*, *A.F.C.*	5Oct.41
Commander	J. D. Chapple, *D.S.C.*, *R.N.*	
Squadron Leaders	R. Bicknell	8June42
	R. H. Laye	16Aug.42
	K. M. Lloyd-Jones	11Mar.42
	D. C. Kennedy	29May42
	W. L. Thomas	1Jan.42
	G. Walton	19Sept.41
Flight Lieutenants	R. Beard	4Dec.42
	R. H. A. Coombs	14Oct.42
	H. T. W. Linden	3Sept.42
	J. W. Pontefract	7Feb.41
	M. S. Tupholme	—
Lieutenant	Lord Rossmore, *R.N.V.R.*	

Directorate of Air Tactics

Director	Air Commodore G. H. VASSE	7July41
Deputy Director	Group Captain H. G. Rowe, *D.F.C.*	8Feb.43
Assistant Director	Wing Commander F. G. Brockman, *O.B.E.* (*R.A.F.O.*)	
Wing Commanders	H. M. T. Eversfield	25May42
	A. C. G. Menzies	10Oct.40
	R. A. Mitchell, *D.F.C.*	14Sept.42
	M. K. Sewell, *D.F.C.*	8Apr.42
Squadron Leaders	W. Hurst-Barnes	25Aug.39
	D. F. Spotswood, *D.F.C.*	22Apr.43
Flight Lieutenants	A. McInnes	
	L. A. Macdonnell	31Jan.41
Flight Lieutenant, (*R.N.Z.A.F.*)	N. D. Greenaway	1Feb.42
Flight Officer	R. C. Williams	13Jan.42
Higher Clerical Officer	H. E. Hutchinson (*acting*).	

Department of the Chief of the Air Staff—(*contd.*)

Assistant Chief of the Air Staff (Operations)—(*contd.*)

Air Ministry War Room

Wing Commander	G. P. M. Davis	11Dec.39
Squadron Leaders	R. C. Clifford-Turner	2Sept.40
	A. C. Colebrook	11May40
	J. C. P. M. Davis	24June40
	F. C. Farrington, *M.C.*	24Aug.39
	H. A. Packham	11Oct.40
	F. G. Phillips	7Sept.40
	R. F. Potter	11Oct.39
	A. J. L. Skelton	7Sept.40
	E. Sykes	5June40
Flight Lieutenants	W. E. S. Bond	13Sept.40
	W. L. Booty	14July40
	E. P. Bourne	11Oct.40
	E. R. Brown	28Feb.41
	E. E. Bullus	26Aug.40
	A. S. Cash	25Oct.40
	A. S. Clayton	27June40
	R. E. Cuff	4May40
	F. Edwards	4Apr.41
	J. E. Foster	10Oct.40
	W. Francis	1Dec.41
	G. W. Gilbert	4Sept.40
	J. G. Hill	1Nov.40
	S. W. S. Hosking	20July42
	D. R. B. Park	11Oct.40
	E. V. Pearce	5Nov.40
	F. T. Robinson	23Nov.40
	E. L. Rosman	12Sept.40
	R. C. Theobald	1Nov.40
Flight Officers	G. Abrahamson	25May42
	K. M. Colwell	26Jan.42
	B. David	—
	J. M. Hicks	26Mar.42
	M. S. S. Orr	23Mar.42
	M. E. A. Scythes	23Mar.42
Section Officers	J. A. M. Dodge	3Feb.43
	B. I. Joliffe	—
	D. Procter	—
	D. M. J. Wymer	12Apr.43
Assistant Section Officers	E. M. Benson	—
	P. P. Davies	30Dec.42
	M. A. Campbell	17Feb.43
	K. E. Kemmis-Betty	30Dec.42
	D. M. Lyttleton	30Dec.42
	S. D. Mason	—
	M. Walker	31Oct.42

Duty Officers

Group Captains	H. P. Lale, *D.S.O.*, *D.F.C.*	3Mar.41
	C. S. Richardson, *M.B.E.*	26Apr.43
	A. H. W. E. Wynn, *O.B.E.*, *p.s.a.*	30Apr.41

Department of the Chief of the Air Staff—(*contd.*)

ASSISTANT CHIEF OF THE AIR STAFF (GENERAL)

Directorate-General of Ground Defence

Director-General	Major-General C. F. LIARDET, *C.B.*, *D.S.O.*, *T.D.*, *s.c.*	
Director	Air Commodore A. P. Ledger, *M.B.E.*, *p.s.a.*	1Mar.42
Deputy Director	Colonel *The Lord* Bingham, *M.C.*, *p.s.c.*	14Feb.42
Wing Commanders	H. P. Hamilton	9Feb.42
	K. E. Parkes, *M.B.E.*	1Dec.42
Lieutenant-Colonels	J. A. Lord	24Feb.42
	H. S. Starkey, *T.D.*	19Oct.42
Squadron Leaders	P. O'B. Brunner	26Oct.41
	H. Hawkins	8Mar.42
	N. M. McElligott	2May39
	J. H. Milward	12July42
	E. V. Pemberton	29Oct.42
	A. J. O. Warner	5Sept.41
Major	H. G. Excell.	
Flight Lieutenants	S. A. Bishop	18Mar.42
	M. H. D. Cockayne	16Apr.42
	F. Wharton	1June42
Flying Officer	S. Harding	25May42
Higher Clerical Officer	A. R. Thomsett (*acting*).	

Deputy Directorate of Counter-Propaganda

Deputy Director	Group Captain T. F. D. Rose	1May41
Squadron Leaders	F. M. G. Barnes	2June41
	K. Horne	12Aug.41
Flight Lieutenants	E. F. Daglish	1Jan.43
	D. S. Horner	12July41
	E. J. St. L. Strachey	5May42
Flying Officer	C. I. Margry	—
Assistant Section Officer	J. K. Blundell	18Jan.43

Department of the Chief of the Air Staff—(*contd.*)

ASSISTANT CHIEF OF THE AIR STAFF (TECHNICAL REQUIREMENTS)

Directorate of Operational Requirements

Director		
Deputy Directors	Group Captain A. O. Molesworth	11Sept.39
	Group Captain D. J. Waghorn, *A.F.C.*	19Nov.41
	Group Captain A. R. Wardle, *A.F.C., p.s.a.*	21July41
Group Captain	J. N. Boothman, *A.F.C., p.s.a.*	8June42
Wing Commanders	W. R. Brotherhood	31Jan.41
	E. A. Howell, *O.B.E., D.F.C.*	
	N. C. Odbert	8Dec.41
	B. J. R. Roberts	14Sept.42
	E. W. Thornewill	
Squadron Leaders	J. R. Ashwell-Cooke	27Apr.42
	A. Axe	
	F. D. Chappell	15Jan.41
	E. E. Ellison	13Oct.39
	F. J. Fenton	10Dec.40
	F. W. Hancock	10June41
	J. F. Hyde	7Dec.41
	L. A. Jackson	24Nov.40
	G. R. A. McG. Johnston, *D.F.C.*	
	A. M. Murphy, *D.S.O., D.F.C.*	7Aug.42
	M. G. Parker	17Dec.41
	C. A. Potter	17Aug.42
Flight Lieutenant (R.C.A.F.)	W. L. Gillespie	30Sept.42
Assistant Section Officer	C. Munro	11Nov.42
Staff Officer	W. F. Jaggs (*acting*).	
Higher Clerical Officer	E. W. Bates (*acting*).	

Deputy Directorate of Photography

Deputy Director	Group Captain F. C. V. Laws, *O.B.E.*	1Nov.40
Wing Commander	F. H. Isaac	8Mar.43
Squadron Leaders	F. C. Crowdy	—
	A. Smith	17Sept.41
Flight Lieutenant	J. Clegg	10Aug.42
Assistant Section Officer	F. E. McAdoo	3Mar.43

ASSISTANT CHIEF OF THE AIR STAFF (INTELLIGENCE)

Wing Commanders	A. C. Godfrey	24Nov.41
	C. H. G. Millis, *D.S.O., M.C.*	8Aug.41
Squadron Leaders	M. S. Whitehouse, *M.B.E.*	—
	R. C. Williams	25Aug.41

Directorate of Intelligence (Operations)

Director	Group Captain L. F. PENDRED, *M.B.E., D.F.C., p.s.a.*	2Nov.42
Wing Commanders	C. I. Casey, *M.C. (R.A.F.O.)*	25Aug.39
	S. D. Felkin, *M.B.E.*	28Aug.39
Squadron Leaders	R. M. C. Day	18Apr.40
	D. C. Ion	17Oct.41
	G. B. Jepson	27Nov.39
	C. H. Smith	7June40
Flight Lieutenants	W. A. M. S. Brayton	4July40
	R. D. Guest	22Apr.43
	H. R. Gray	1Apr.40
	H. O. Gregory	1Apr.40
	H. C. K. Henderson	17Oct.41
	W. W. Marks	7June40

Department of the Chief of the Air Staff—(*contd.*)

Assistant Chief of the Air Staff (Intelligence)—(*contd.*)

Directorate of Intelligence (Operations)—(*continued*)

Flight Lieutenants—contd.	A. Murray	18Sept.42
	H. N. Roffey	12Aug.40
	E. Sankey	18July40
	C. K. Squires	9May42
	H. M. Stokes	10Feb.40
	J. P. C. Tooth	31Oct.40
	T. S. Wyatt	9Sept.40
Flying Officers	L. E. Collier	2Aug.41
	W. Jamieson	1May42
	C. H. March	1May42
	J. B. Newton	26Mar.43
	J. H. Odde	1May42
	G. W. Spenceley	1May42
	R. R. Witter	1May42
Senior Officer	R. Baadsgaard	—

Deputy Directorate of Intelligence (2)

Deputy Director	Group Captain J. A. Easton	9Oct.39
Wing Commanders	W. H. G. Heath	1Oct.40
	W. G. Lockhart, *D.S.O.*, *D.F.C.*	1May43
	G. E. F. Proctor	30Apr.42
Squadron Leaders	D. S. Allom	12Sept.40
	W. Biddle	18Mar.41
	C. Cornelius-Wheeler	30Oct.39
	J. H. Kynoch, *D.F.C.*	15Sept.42
	D. F. Lapraik, *D.F.C.*	26Aug.40
	I. M. Parsons	26July40
	R. Steele	2Nov.42
	A. H. Williams	5Mar.40
Squadron Officers	H. L. M. Gibbs	30Dec.40
	M. E. Hammerton	10Oct.41
Flight Lieutenants	R. G. Bailey	2Feb.42
	W. G. Ballard	28Oct.40
	G. W. Calvert	16Aug.40
	C. A. U. F. Chichester	26Nov.40
	D. M. Dent	21July41
	A. W. Fagan	28Nov.40
	G. Frecheville	27Aug.39
	M. Golovine	27May40
	G. W. F. Goodman	15Oct.41
	H. F. King	19July40
	G. P. Kingdon	10Mar.41
	M. E. B. Lambert	16Oct.40
	E. D. Moody	22May41
	H. G. Morrison	1Oct.41
	D. C. Nutting	21Feb.42
	Hon. F. M. M. O'Brien	7Aug.41
	R. S. Randolph	19Aug.40
	A. W. Rudd	7Sept.42
	C. B. Swann	11Jan.43
	J. R. Woods	17Oct.41
Flight Officers	D. G. Fry	8Apr.42
	L. F. George	10Nov.41
	E. M. Gwillim	25Aug.41
	E. M. Sagar	10Nov.41
Flying Officers	G. J. de C. Mead	23Dec.41
	H. B. Stratton	7Jan.42
Section Officers	A. F. Angel	29July42
	H. M. Armstrong	23July42
	M. K. Ashcroft	11Jan.43
	M. Bellamy	30Sept.42
	M. J. Delph	23July42
	E. M. Donaldson-Rawlins	27Mar.42
	D. J. Langton	8Dec.41
	M. Martin	28Sept.42
	N. W. Ross	28Jan.42
	E. M. Welford	21Sept.42
Pilot Officer	T. Allan	9Dec.42
Assistant Section Officers	E. L. Brenchley	—
	J. O. Dearman	—
	J. M. Stevens	—
Higher Clerical Officer	T. H. Wright, *M.B.E.* (*acting*).	

Department of the Chief of the Air Staff—(*contd.*)

Assistant Chief of the Air Staff (Intelligence)—(*contd.*)

Directorate of Intelligence (Operations)—(*contd.*)

Deputy Directorate of Intelligence (3)

Deputy Director	Group Captain G. W. P. Grant	24Mar.42
Wing Commanders	M. J. C. Allom	7Nov.39
	T. A. C. Burgess	29Apr.40
	A. Lee	26Feb.40
	A. D. MacDonald, *M.C.*	22Nov.39
	P. Murgatroyd	1Nov.42
	F. S. Russell, *D.S.C.*, *D.F.C.*	29July40
	C. E. H. Verity	1Oct.41
	N. A. Williams	6Aug.40
Squadron Leaders	F. D. Berridge	15Feb.42
	G. T. Dennys, *O.B.E.* (*R.A.F.O.*)	18July30
	D. A. C. Dewdney	21Feb.41
	C. S. Emden, *D.F.C.*	15Sept.41
	F. J. Howard	24June40
	F. J. F. Lee (*R.A.F.O.*)	
	B. K. O. Mathews	6May41
	M. H. Merry, *M.C.* (*R.A.F.O.*)	1July36
	Sir F. Nelson	21Nov.42
	S. J. Peskett	28Aug.42
	K. C. Smith	5July40
	T. J. Stannage	26Aug.39
	R. M. Stephenson	26Aug.40
	W. S. Wigglesworth	26Aug.41
	C. T. Winterton	31Dec.10
	N. Zambra, *M.C.*	22May40
Flight Lieutenants	L. W. Biggs	9Nov.42
	A. D. Bovill	12Nov.41
	C. W. H. Carr	31July42
	R. A. Clarance	26Nov.40
	R. D. Clinch	6May40
	J. D. Cowley	28Aug.42
	H. A. Coysh, *D.F.C.*	12Dec.40
	R. E. Dickinson	6May41
	S. J. Duly	—
	C. W. Edwards	1Jan.42
	J. I. Eadie	21Dec.40
	A. C. Frank	17Jan.41
	P. Gurrey	—
	P. de Haan	22Oct.40
	R. C. H. Horne	30June41
	W. H. McNeile	26Aug.40
	C. M. Manson	7Oct.40
	B. L. Middleton	
	A. L. S. O'Beirne	1May42
	T. L. Outhwaite	3May41
	H. A. M. Pearson	25May42
	C. B. Rota	24Aug.42
	F. A. Teale	29June42
	J. Walker	15May42
	Hon. R. M. Watson	4Aug.40
	C. Zerenner	11Mar.40
Flight Officers	H. B. E. Anderson	9Apr.42
	P. M. Brentnall	8Apr.42
	L. E. Goodwin	1Oct.41
	M. F. Hothersall	11Sept.42
	B. I. M. G. Nichols	17Nov.41
	D. Ralli	1Oct.41
Flying Officers	H. Chessell	2May42
	E. Fielden	29Oct.41
	E. Ford	—
	A. J. Heal	31Dec.41
	G. F. Loewi	27May42
	E. V. G. Mackenzie	27July42
	A. R. Ovens	26June42
	N. J. Robertson	19Oct.42
	T. A. St. John	24July42
	N. H. Sagar, *D.C.M.*	23Sept.42
	C. Smith	27July42
	A. H. Vane	19Jan.42

Department of the Chief of the Air Staff—(*contd.*)

Assistant Chief of the Air Staff (Intelligence)—(*contd.*)

Directorate of Intelligence (Operations)—(*contd.*)

Deputy Directorate of Intelligence (3)—(*contd.*)

Section Officers	*Lady* L. M. M. Ashley-Cooper	15June41
	G. Currin	1Oct.41
	M. E. Curtis	23Dec.41
	M. Ekins	10Feb.42
	N. E. Gardiner	15July42
	E. A. Hearn	1Apr.42
	E. Hughes	23Nov.41
	M. E. King	22June42
	W. B. King	—
	D. Lee-Warner	14Sept.42
	P. D. Lindsell	—
	K. G. MacKenzie	13Aug.42
	M. S. Pine-Coffin	21Sept.41
	R. O. Prescott	1Oct.41
	S. F. G. Robinson	8Aug.42
Pilot Officers	G. Barraclough	5Aug.42
	V. H. Keen	27May42
	W. A. Macrae	20Dec.42
Assistant Section Officers	V. H. Beard	11Jan.43
	S. W. Gooden	—
	M. A. McMurtry	12Nov.42
Special Appointments	E. A. Lane, *Squadron Leader* (*R.A.F.O.*).	
	J. W. Pope-Hennessey, *Flight Lieutenant* (*R.A.F.O.*).	
	N. H. Wallis, *F.R.S.I.*	
Civilian Assistants	*Miss* R. Meynell.	
	Miss E. I. Shanks.	

Assistant Directorate of Intelligence (Photographic)

Assistant Director	Group Captain P. G. Stewart	24Aug39
Wing Commander	T. M. McNeil, *O.B.E.*	9July41
Squadron Leaders	R. W. Nicholson	3Mar.41
	W. L. Stewart	4Jan.42
Flight Lieutenants	G. V. L. Humphreys	1Apr.41
	A. H. G. Pickering	1June42
	J. R. Y. Radleigh	1June42
Flight Officers	E. F. Pike	12Sept.41
	E. A. Price	15Sept.41
Section Officers	A. J. Brown	26Aug.42
	G. Deans	12Sept.42
	B. J. G. Millis	28Aug.42
Assistant Section Officers	J. A. Burnside	—
	J. M. Grey	—
	P. M. Hall	10Feb42

Directorate of Intelligence (Security)

Director	Air Commodore R. W. CHAPPELL, *M.C.*	23Oct.42

Deputy Directorate of Intelligence (Security)

Deputy Director	Group Captain P. L. Plant, *p.s.a.*	21Mar.41
Group Captain	J. O. Archer, *C.B.E.* (*R.A.F.O.*).	

Department of the Chief of the Air Staff—(*contd.*)

Assistant Chief of the Air Staff (Intelligence)—(*contd.*)

Directorate of Intelligence (Security)—(*contd.*)

Deputy Directorate of Intelligence (Security)—(*contd.*)

Wing Commanders	C. Byron	8June40
	W. H. Calvert	25July41
	G. W. Hodgkinson, M.C.	27Jan.41
Squadron Leaders	C. H. Blyth	28Nov.40
	H. E. Blyth	27May40
	J. D. C. Curtis, *M.B.E.*, *M.C.*	14Nov.40
	G. W. Holderness, *D.F.C.*	29Apr.40
	N. Gatey	12June42
	G. L. Reckitt, *M.C.*	29July40
	T. Shortland-Jones	28Aug.39
	R. B. Snagge	8Apr.40
	G. E. Tennant	—
Flight Lieutenants	G. D. Brown	20Oct.41
	E. L. Bryan	15Mar.41
	R. E. Casey	12Aug.40
	C. C. Cholmondley	29Aug.40
	H. P. Ferrier	9July42
	L. D. Harris	26Aug.40
	G. C. Laws	26July40
	W. E. Lloyd	19Jan.42
	C. F. Maclaren	21Aug.42
	W. H. Owen	15Apr.41
	D. E. Norman	9Apr.40
	E. V. A. Scorer	12Mar.42
	R. H. W. Smart	—
	A. C. Wilson	3Sept.39
	R. A. Wyatt	25Nov.42
Flying Officers	H. Hall	—
	L. P. King	31Oct.41
	F. S. W. Medwin	28Dec.42
Section Officers	J. M. Balfour	10Feb.42
	F. A. R. Cooper	—
	A. L. Griswold	1Jan.43
	M. R. Silverman	15Oct.42
	P. L. Wood	1July42
Pilot Officers	M. C. B. Grimaldi	—
	H. H. Oak-Rhind	3Dec.42
Special Appointment	C. H. Sargant.	

Deputy Directorate of Intelligence (Organisation)

Deputy Director	Group Captain A. J. Miley, *O.B.E.*	4Jan.43
Group Captain	F. W. Winterbotham (*R.A.F.O.*).	
Wing Commanders	P. H. Guimaraens	25Aug.39
	F. H. Harrison	28Dec.42
	E. M. Jones	26Nov.40
	G. J. Mapplebeck	13Sept.41
	O. A. Oeser	13Sept.40
	P. J. B. Perkins (*R.A.F.O.*)	
	V. J. Sofiano, *M.B.E.*	26Aug.38
Squadron Leaders	H. L. Archibald	28May40
	F. Armitage-Smith	17June40
	G. A. Capes	5Nov.40
	H. Davies	21July41
	A. J. Evans, *M.C.*	13Sept.40
	J. A. French	23June42
	A. T. Pilley	22July41
	E. J. B. Rose	27Oct.41
	S. W. Slaughter	4Mar.40
Squadron Officer	C. M. Ambrose	23Feb.42

Department of the Chief of the Air Staff—(*contd.*)

Assistant Chief of the Air Staff (Intelligence)—(*contd.*)

Directorate of Intelligence (Security)—(*contd.*)

Deputy Directorate of Intelligence (Organisation)—(*contd.*)

	B. W. E. R. Bonsey (*R.A.F.O.*)	—
	R. G. W. Bragg	5Feb.42
	K. Brooke	16Mar.42
	P. J. Calvocoressi	14Sept.42
	C. Challen	8Nov.40
	A. W. A. Compton	15Jan.43
	R. G. H. Cullingham	21July41
	H. G. Durnford	23Oct.41
	A. Duxbury	1Jan.43
	E. S. N. Faure	6May42
	K. G. Gilson	21July41
	N. Harrow	14Sept.42
	A. A. John	12Feb.42
Flight Lieutenants	E. Jones	10June42
	P. N. Labertouche	31Dec.40
	H. Law-Robertson	1Nov.42
	A. McIntosh	30Apr.42
	R. H. Macdonald	28Nov.41
	P. H. Manners-Wood	14Mar.41
	W. Millward	31Mar.42
	G. S. Myers	17Nov.41
	G. A. McK. Phillips	8Apr.42
	B. Newton-John	8Apr.42
	M. A. C. Noble	12Dec.41
	J. R. Perceval	21July41
	A. P. F. Schneidau	28Nov.41
	C. J. Whitehead	5Feb.42
	M. V. Whitfield	29Apr.43
	A. A. Gairdner	4Oct.41
	D. M. Keeton	6July41
	G. O'Leary	2Jan.41
Flight Officers	A. T. Owens	2Jan.41
	R. M. Morse	8Dec.41
	A. S. Scott	1Dec.42
	M. Y. Steele	20July42
	F. J. Norton	14Sept.42
Flying Officers	J. G. Ozanne	14Sept.42
	O. R. C. Prior	1Jan.43
	A. Struthers	23May42
Flying Officer (R.C.A.F.)	G. M. Robbins	14Sept.42
	E. J. Baker	14Nov.42
	G. J. Birin	26Aug.42
	A. J. Bridel	11June42
	C. F. Brook-Rose	28Jan.42
	E. P. A. Burbury	31Aug.41
	I. G. Curtis	26Aug.42
	B. Davoren	14Nov.42
	K. M. Hampson	25Feb.43
Section Officers	E. A. Hughes	28Sept.42
	S. M. Legat	31Aug.41
	D. K. Leyden	20Sept.40
	R. D. Mallin	—
	S. Morgan	14Nov.42
	B. G. Neville	
	M. H. Robinson	17Dec.42
	A. Sissons	2Jan.41
	K. F. Stibbs	—
	E. B. Gaskell	17June42
	T. B. Inman	6Jan.43
Pilot Officers	H. G. King	—
	A. E. Janaway	9Sept.43
	D. Parmee	17June42
	B. M. Brown	—
	R. Corbett	7Jan.43
	N. J. Crispin	—
	K. Hull	—
Assistant Section Officers	D. M. Johnson	2Apr.43
	B. H. H. Keenlyside	18Nov.42
	E. M. Parsons	—
	C. D. Wood	—

Department of the Chief of the Air Staff—(*contd.*)

Assistant Chief of the Air Staff (Intelligence).—(*contd.*)

Directorate of Intelligence (Security)—(*contd.*)

Deputy Directorate of Intelligence (Organisation)—(*contd.*)

Staff Officer	J. B. Hogan (*acting*).
Civilian Assistant	*Miss* E. S. Duncan.
Higher Clerical Officers	A. W. Jenvey (*acting*). J. C. Macnair (*acting*). H. C. Slade (*acting*). A. E. T. Facey (*acting*).

Directorate of Allied Air Co-operation and Foreign Liaison

Director	Air Commodore F. BEAUMONT	8Aug.42
Deputy Director	Group Captain A. S. W. Dore, *D.S.O.*, *T.D.*, *D.L.*	4July40
Wing Commanders	S. R. K. Glanville	4July40
	T. C. Wells, *O.B.E.*, *M.C.*	10July40
	G. M. Wyatt, *D.F.C.*	27Mar.42
Hon. Wing Commander	W. E. N. Growdon, *Capt.* (*ret.*)	
Squadron Leaders	W. S. Chaney	5Sept.40
	R. A. Green	9Dec.40
	E. O. D. Keown	26Nov.40
	J. A. de Laszlo	27Sept.40
	T. E. Pennington	1May42
	E. C. L. Richardson	9Jan.41
	H. L. Seligman	9Sept.41
	A. J. Smith	7Nov.40
	M. J. B. Stoker	18July40
	M. Tod	22July40
Flight Lieutenants	R. D. Barnett	28Dec.41
	J. R. S. Borman	5Sept.41
	D. D. Crichton	1Sept.41
	A. R. Dickinson	5Apr.41
	J. S. Fairfax-Jones	2June41
	K. F. Gardner	9Apr.41
	A. P. German-Ribon	19Oct.41
	A. C. W. Hardy	20Sept.41
	D. P. Hickman	10Apr.42
	S. T. Jakimowicz	7Mar.41
	E. F. Lloyd	9Sept.41
	J. E. H. Park	23June41
	J. Walters	17Sept.42
Flight Officers	H. M. S. Stewart	10Sept.41
	A. F. Walters	21Apr.42
Flying Officers	T. Gray	10Apr.42
	C. B. Hill	26Mar 42
	J. Southwell-Lawlor	7Oct.42
	C. H. Wyatt	2Sept.42
Section Officers	Y. Baseden	1July42
	M. R. Pollock	17June42

Deputy Directorate of Intelligence (4)

Deputy Director	Group Captain I. J. Fitch, *p.s.a.*	9Apr.43
Wing Commanders	H. B. T. Childs	20Apr.40
	F. C. Daubney	12Dec.41
	J. W. Davies	7May40
Squadron Leaders	F. Butler	17Aug. 42
	R. E. F. Garrett	22Dec·42
	R. E. Staples	22Dec.41
	J. W. W. Whitehead	25May42

Department of the Chief of the Air Staff—(*contd.*)

Assistant Chief of the Air Staff (Intelligence)—(*contd.*)

Deputy Directorate of Intelligence (4)—(*contd.*)

Flight Lieutenants	G. R. Betton-Foster	14Feb.42
	A. W. Bowyer	4Oct.41
	J. S. B. Coatman	6June41
Flight Officers	Y. M. Eveleigh	16Nov.41
	J. Selby	24Dec.41
Flying Officers	M. C. Danino	3Apr.43
	F. Jackson	10Sept.42
	The Master of Kinnaird	4Sept40
	C. Peoples	15Apr.42
Section Officers	A. G. B. Beckett	3Sept.42
	J. F. Briscoe	21Dec.41
	M. Bushell	13June42
	J. Henderson	19Oct.42
	M. D. Masterman	2Nov.41
	P. M. Unwin	20Sept.42
	M. G. Vance	9June42
Pilot Officers	P. M. P. Hodsoll	19Aug.42
	C. M. Jones	10Sept.42
	T. W. Lightfoot	14Apr.42
	A. C. Wilberforce	28Dec.42

Assistant Directorate of Intelligence (Science)

Assistant Director	*Dr.* R. V. Jones, *C.B.E.*
Senior Scientific Officer	*Dr.* F. C. Frank.
Scientific Officer	J. C. E. Jennings.
Junior Scientific Officer	D. J. Garrard.

§ On loan from another Government Department.

Department of the Chief of the Air Staff—(*contd.*)

Assistant Chief of the Air Staff (Policy)—(*contd.*)

ASSISTANT CHIEF OF THE AIR STAFF (POLICY)

Deputy Directorate of Plans and Policy

Deputy Director	Group Captain P. S. Jackson-Taylor, *p.s.a.*	22July42
Wing Commanders	T. B. de la P. Beresford, *D.S.O.*, *D.F.C.*	5Nov.42
	K. Broadley	3June41
	J. R. Gordon-Finlayson. *D.S.O.*, *D.F.C.*	19Oct.42
Squadron Leaders	M. Banks	14Jan.43
	T. A. D. Hewan	31Oct.42
	N. M. H. Knowles	19Mar43
Flight Lieutenant	H. E. Jones	27Apr.43
Higher Clerical Officer	§W. D. Rusbatch (*acting*).	

Directorate of Plans

Director	Air Commodore W. ELLIOT, *C.B.E.*, *D.F.C.*, *p.s.a.*	26Apr.42
Deputy Director	Group Captain R. E. de T. Vintras, *p.s.a.*	9Sept.40
Wing Commanders	R. E. Greensmith	21Jan.42
	W. P. Harvey	10July41
	J. S. Heagerty	25Aug.39
	C. Kerr	20July40
	G. H. Lewis, *D.F.C.*	25Aug.39
	E. T. Rees, *D.S.O.*, *M.C.*	25Aug.39
	P. J. A. Riddell	
	J. N. Tomes	15Apr.40
Squadron Leader	D. Y. Wheatley	31Dec.41

Directorate of Policy

Director	Air Commodore R. IVELAW-CHAPMAN, *D.F.C.*, *A.F.C.*, *p.s.a.*	1June41
Deputy Director	Group Captain H. E. Nowell, *O.B.E.*, *q.s.*	9Mar.43
Wing Commanders	D. J. P. Lee	
	W. R. Sadler, *p.s.a.*	2Jan.42
	J. Scrimgeour	6Apr.42
Squadron Leader	C. C. Boyd	5Oct.42

Dominion Liaison Officers

For particulars see pages 271–299

DEPARTMENT

OF THE

AIR MEMBER FOR PERSONNEL

Air Member for Personnel	**Air Marshal Sir BERTINE E. SUTTON,** *K.B.E., C.B., D.S.O., M.C., i.d.c., p.s.a.*	17Aug.42
Private Secretary	J. B. R. Davies.	
Asst. Private Secretary	*Miss* B. Huggett.	
Senior Service Accountant	Air Commodore J. Rylands, *C.B.E.*	7Sept.42
Wing Commander	W. S. Calder	18Aug.42
Squadron Leader	J. H. C. Russell	27Apr.43

Directorate-General of Postings

Director-General	Air Vice-Marshal J. J. BREEN, *C.B., O.B.E., i.d.c., p.s.a.*	1Dec.40
Principal Deputy Director	Air Commodore R. G. Gardner, *D.S.C., q.s.*	20Mar.42
Deputy Directors	Group Captain S. L. Blunt	28Apr.42
	Group Captain A. H. Pearce, *D.F.C.*	25Aug.39
	Group Captain W. A. C. Heyman	2Dec.40
Wing Commanders	T. G. G. Hutchinson	26Mar.40
	E. S. Williams	23Feb.41
Wing Commander (R.A.A.F.)	N. M. Heath	
Squadron Leaders	G. V. Atkinson	16Jan.41
	J. H. Chart	5Mar.41
	P. H. Hazelman	21Oct.42
	A. P. G. Hyde	2Feb.42
	L. W. Snagge	7Feb.40
	R. Whitaker	21Feb.42
Squadron Leader R.C.A.F.)	T. C. Shore	1Dec.42
Squadron Leader (R.N.Z.A.F.)	J. M. T. Gamble	4Dec.41
Squadron Officer	B. M. Garrad-Cole	6Feb.41
Flight Lieutenants	D. P. Fulton	5Apr.40
	W. W. Hayne	9Sept.42
	C. Hill, *M.C.*	9Oct.40
	K. C. Holloway	6Apr.42
	R. How	25May42
	J. R. Juleff	—
	C. Kershaw	23Oct.40
	J. G. McKeown	6Mar.41
	J. G. MacAndrew	11Mar.40
	A. MacNaghten	24June40
	R. W. Y. Matthews	1Jan.43
	F. A. Mayatt	16Apr.42
	R. E. Pearmund	24Feb.43
	P. C. Ricard	—
	W. H. Scorer	8Mar.43
Flight Officer	D. P. V. Smith	5June42
Flying Officer	A. E. Allan-Taylor	20Feb.42
Section Officer	V. J. M. Lane	20July42
Assistant Section Officer	O. S. Coote	19Oct.42
Senior Staff Officer	S. V. Beattest (*acting*).	
Staff Officers	A. E. Porter (*acting*).	
	S. H. Goater (*acting*).	
	C. N. Bradbury (*acting*).	
	R. W. Hunt (*acting*).	
	A. J. Hockley (*acting*).	
	H. J. Marshall (*acting*).	

Department of the Air Member for Personnel—(*contd.*)

Directorate-General of Postings—(*contd.*)

Higher Clerical Officers	*Miss* R. W. Thomas.	
	H. J. McGee (*acting*).	
	R. A. Carroll (*acting*).	
	J. C. Braben (*acting*).	
	W. E. Burges (*acting*).	
	W. J. Davidson (*acting*).	
	E. C. Colson (*acting*).	
	G. C. Mills (*acting*).	
	G. A. Moles (*acting*).	
	F. W. Stevenson (*acting*).	
	W. H. V. Tether (*acting*).	
	§*Miss* L. L. Clamp (*acting*).	
	§*Miss* D. L. Craymer (*acting*).	
	§C. V. Dier.	
	§*Miss* M. E. Emms (*acting*).	
	§E. Llewellyn (*acting*).	
	§C. J. R. Seccombe.	
	§W. H. Welham (*acting*).	
	§A. M. West (*acting*).	

Directorate-General of Personal Services

Director-General	Air Vice-Marshal D. COLYER, *C.B.*, *D.F.C.*, *p.s.a.*	16Nov.42
Personal Assistant	*Miss* E. M. M. Woodhams, *M.B.E.*	

Chaplaincy Services

Chaplain-in-Chief	*Rev.* M. H. Edwards, *O.B.E.*, *B.A.*, *K.H.C.*	5Sept.39
Principal Chaplains	*Rev.* A. McHardy, *M.C.*, *M.A.*, *K.H.C.*	14Mar.41
	The Right Rev. Mgr. H. Beauchamp, *M.C.*, *V.G.*, *B.A.*	5Sept.39
	Rev. F. W. Cocks, *B.A.*	25Jan.43
	Rev. S. H. Keen	1Sept.42
	Rev. W. R. Marsh, *B.D.*	1Sept.42

Directorate of Personal Services

Director	Air Commodore G. O. VENN	5Jan.43
Deputy Directors	Group Captain W. B. Hargrave, *O.B.E.*	31Jan.37
	Group Captain E. H. Hooper	19July39
	Group Captain G. R. Oliver	31Jan.37
Group Captain	E. L. Ardley	16June41
Wing Commanders	W. R. Collins	—
	C. F. Goatcher	27Sept.39
	W. A. Hammerton	4Nov.41
	P. A. R. Juden	25Apr.40
	J. G. Links	24Nov.41
	G. I. C. Peacocke	21Aug.42
Squadron Leaders	D. F. Appleby	15Apr.41
	R. C. W. Barnes	6July42
	J. D. Bower	21Apr.41
	R. F. Fleming	1Feb.41
	A. W. Hickling	—
	J. G. B. Hutchings	29Apr.43
	A. A. C. Hyde	6Dec.39
	C. V. Lock	7Dec.42
	R. Lutyens	22Dec.41
	R. M. Marsh	15Mar.41
	M. A. Palethorpe	8May41
	G. Philippi, *M.C.*	—
	R. B. Raymond	3July41
Squadron Leader (*R.C.A.F.*)	A. B. Matthews	—
Squadron Officer	I. M. Carroll	8Apr.41
Flight Lieutenants	G. C. R. Ackrill	—
	A. A. Baden-Fuller	7July42
	G. F. Caines	26Sept.40
	A. M. Cameron	8Jan.43
	R. C. Davey	1Dec.42
	B. M. Hatfield	22Nov.42
	W. H. B. Horne	7Jan.41
	J. Parsons	15Nov.41
	G. F. Redfern	—
	A. B. Scott	27Apr.43
	A. P. LeM. Sinkinson, *O.B.E.*	21Dec.41
	F. W. C. Smith	—
Flight Lieutenants (*R.C.A.F.*)	P. H. Cunningham	—
	M. A. Foss	2July42

§ On loan from another Government Department.

Department of the Air Member for Personnel—(*contd.*)

Directorate of Personal Services—(*contd.*)

Flying Officers	L. S. Canham	1May43
	A. M. Forteath	27July42
	D. Langdon	8Oct.42
Section Officer	A. M. Currie	18Apr.43
Pilot Officers	B. C. Cook	—
	L. G. Scott	27Apr.43
Reception Officers	T. E. B. Howe, *C.B.E., A.F.C., p.s.a., Air Commodore (ret).*	
	F. E. Bond, *Group Captain (ret).*	
Hon. Wing Commander	R. Burges, Cmdr. *R.N. (ret).*	
Special Appointment	J. H. McN. Campbell, *Squadron Leader (ret).*	
Staff Officers	A. Beckess (*acting*).	
	C. R. Adlam (*acting*).	
	C. H. Plowman-Brown (*acting*).	
	§*Miss* C. G. Catley (*acting*).	
Higher Clerical Officers	J. A. Sturch (*acting*).	
	W. Toynton (*acting*).	
	L. C. Hill (*acting*).	
	H. J. Trotman (*acting*).	
	W. J. Pearson (*acting*).	
	Miss G. K. Herbert (*acting*).	
	Miss M. Crabbe (*acting*).	
	F. E. Ford (*acting*).	
	Miss D. B. Beckingham (*acting*).	
	§*Miss* D. Bent (*acting*).	
	§*Miss* E. F. Clark.	
	§*Miss* E. A. Dean.	
	§R. S. Keene (*acting*).	
	§L. B. Mapp (*acting*).	
	§J. Newton.	
	§*Miss* W. M. Shepherd.	
	§*Miss* I. G. Shreeve (*acting*).	
	§A. J. Tucker.	
	§A. P. Ward,	

Directorate of Air Force Welfare

Director	Air Commodore H. PEAKE	26Mar.40
Deputy Director	Group Captain F. Crerar, *C.B.E.*	28July42
Wing Commander	J. G. Paterson, *M.V.O.*	14Feb.41
Wing Officer	B. C. Beecroft	4Jan.43
Squadron Leaders	R. N. Birley	25Feb.42
	F. C. Edwards	25Feb.42
	A. G. Fisher	10Apr.40
	A. E. R. Gilligan	23Mar.42
	H. Perceval	1Apr.42
	P. N. L. Nicholson	14Sept.42
Squadron Officer	M. C. Loftus	6Jan.43
Flight Lieutenants	J. E. Hamburgh	10Dec.42
	F. S. Lamping	6Oct.41
	J. G. Parks	21Sept.42
	E. Pralle, *A.F.C.*	10Apr.42
	R. A. Roberts	21Sept.42
Flight Officers	P. J. Adams	18Feb.42
	R. O. Doyle	29Dec.42
	J. P. Nicholson	24 Aug.41
	M. I. Watson	12Oct.42

§ On loan from another Government Department.

Department of the Air Member for Personnel—(*contd.*)

Directorate of the Women's Auxiliary Air Force

Director	Air Chief Commandant K. J. TREFUSIS FORBES, *C.B.E.*	1July39
Deputy Director	Group Officer I. M. Campbell	5Apr.41
Assistant Directors	Wing Officer H. Melhuish	28Jan.43
	Squadron Officer J. W. Horrocks	4Jan.43
Wing Officers	I. C. Mansel	26Jan.42
	D. I. Smith	21Sept.41
	E. B. Richdale	1Jan.43
Squadron Officers	M. A. Cumella	21Aug.41
	B. P. Derrick	30Dec.42
	D. M. Harding	1Jan.43
	M. F. Loring	28Dec.42
	S. E. Williams	4Jan.43
	N. E. Woodhead	1Jan.43
Flight Officers	E. D. D. Box	4Sept.41
	J. Curzon	4Jan.43
	K. B. E. Eachus	27Feb.42
	F. B. Hill	29Dec.41
	J. Jackson	—
	J. E. King	21Dec.42
	A. E. Moore	6Jan.43
	J. A. Palmer	18Apr.42
	B. T. Robinson	2Apr.42
	M. M. Sturge	19Oct.42
	M. G. Trevelyan	9June41
Section Officer	D. K. Connor	8Oct.42
Higher Clerical Officer ..	C. A. Turnnidge (*acting*).	

Department of the Air Member for Personnel—(*contd*).

Provost Marshal

Provost Marshal and Chief of R.A.F. Police	Air Commodore O. W. de PUTRON	21Dec.42
Wing Commanders	W. E. Duckfield	5July40
	W. R. John	1Sept.39
	W. G. Perkins	24Aug.42
Squadron Leaders	J. Elliott	20Mar.40
	F. E. Hixson	27Nov.39
	J. E. Horwell	9Sept.40
	R. Le Sueur	17Feb.41
	W. J. Rivers	27Nov.39
	H. J. Upward	11Dec.41
Flight Lieutenants	A. F. Bulkley	4May42
	W. O. Carter	21Jan.42
	R. J. K. Chattey	27Nov.41
	M. B. Cole	8Apr.41
	E. T. Dangerfield	19Aug.40
	H. L. Ellis	14Apr.42
	R. Greenough	28Sept.42
	F. A. Instone	27Oct.41
	A. E. Mallett	17Nov.41
	E. A. Sorrell	18May42
	I. Spash	13Jan.41
	W. P. Thomas	21Jan.41
	S. A. Worth	12Dec.40
Flight Officers	M. D. George	21July41
	E. M. Shippard	1July42
Assistant Section Officer	E. B. D'A. Moll	30Sept.42
Senior Staff Officer	E. S. Chapman.	
Staff Officer	J. Hardwick (*acting*).	
Higher Clerical Officers	A. A. Elliott.	
	§C. B. Archer.	
	§F. T. Robinson.	
	§W. N. Shuttleworth.	

Special Disposal and Releases

Head of Branch	Wing Commander J. Lawson	25Aug.39
Squadron Leader	R. Bickley	6Apr.41
Pilot Officer	J. R. Davies	30Dec.42
Staff Officer	G. C. Trumble (*acting*).	

Royal Air Force Comforts

Officer-in-Charge	J. Healy, *M.B.E.*
Senior Temporary Assistant	*Miss* S. Fass.

§ On loan from another Government Department.

Department of the Air Member for Personnel—(*contd.*)

Directorate-General of R.A.F. Medical Services

Director-General	Air Marshal *Sir* HAROLD E. WHITTINGHAM, *K.B.E.*, *M.B.*, *Ch.B.*, *F.R.C.P.(Lon.)*, *F.R.C.P.(E.)*, *F.R.F.P.S.*, *D.P.H.*, *D.T.M. & H.*, *K.H.P.*	20Nov.39
Deputy Director-General	Air Commodore D. McLaren, *M.B.*, *Ch.B.*	1Oct.40
Director of Hygiene	Air Commodore T. McClurkin, *M.B.*, *B.Ch.*, *D.P.H.*, *Dip. Bact.*, *D.T.M. & H.*	1Mar.41
Director of Dental Services	Air Commodore L. Somerville-Woodiwis, *L.D.S.*	26Sept.35
Group Captain	J. Hutchieson, *M.B.*, *B.Ch.*, *D.P.H.*	15Mar.38
Wing Commanders	J. C. Blair, *M.B.*, *Ch.B.*	17Dec.40
	W. T. Buckle, *M.B.*, *B.Ch.B.*	29Aug.41
	J. Hill, *M.B.*, *B.Ch.*, *D.P.H.*	24Aug.42
	R. Oddie, *M.B.*, *B.Ch.*, *M.R.C.S.*, *L.R.C.P.*	4July41
	J. F. Sandow, *M.R.C.S.*, *L.R.C.P.*	17June42
	G. S. Strachan, *M.B.*, *Ch.B.*	1Jan.39
	G. O. Williams, *M.R.C.S.*, *L.R.C.P.*	18Apr.41
	H. M. G. Williams, *L.D.S.*	24Nov41
Wing Commander	E. V. Butler-Jones, *M.R.C.S.*, *L.R.C.P.* (*Woman Medical Liaison Officer*)	1Jan.43
Squadron Leaders	R. G. H. Cunningham, *M.B.*, *Ch.B.*	—
	E. B. Davies, *M.R.C.S.*, *L.R.C.P.*, *D.P.M.*	12Oct.42
	J. G. Field, *M.B.*, *Ch.B.*, *M.R.C.S.*, *L.R.C.P.*	29Sept.42
	S. J. Hadfield, *M.B.*, *B.Ch.*	28June42
	J. Holt	9Oct.39
	J. A. Lennox, *M.D.*, *B.S.*	22Nov.42
	D. D. Reid, *M.B.*, *Ch.B.*	28Dec.42
	E. D. Robson, *M.B.*, *B.S.*	9July42
Flight Lieutenant	L. G. Moy	19May41
Flying Officer	S. Shortland	—
Staff Officers	C. A. Plumb (*acting*).	
	§F. J. Sharp (*acting*).	
Higher Clerical Officers	R. A. V. Maughan.	
	F. W. Agar (*acting*).	
	Miss I. M. Marshall (*acting*).	
	§*Miss* W. E. Jenkins (*acting*).	

Nursing Service Branch

Matron-in-Chief	*Miss* E. M. Blair, *R.R.C.*
Matron	*Miss* G. U. Taylor, *R.R.C.*
Higher Clerical Officer	F. S. Manning (*acting*).

§ On loan from another Government Department.

Department of the Air Member for Personnel—(*contd.*)

Directorate of Manning

Director	Air Commodore J. W. CORDINGLEY, *C.B.*, *C.B.E.*	17July39
Deputy Directors	Group Captain J. H. Green	28Sept.39
	Group Captain T. F. W. Thompson, *D.F.C.* *p.s.a.*	20Apr.40
	Group Captain C. A. B. Wilcock, *A.F.C.*	4Sept.39
Assistant Directors	**W. Boddington** (*acting*).	
	H. P. Grabaskey (*acting*).	
	Wing Commander D. W. Stannard	16Oct.42
Wing Commanders	S. J. Bailey, *O.B.E.*	16Oct.39
	R. Whitaker, *M.B.E.*	15Dec42
Squadron Leaders	J. Beaton, *B.E.M.*	—
	J. F. Burnet	26Jan.43
	A. E. Coote, *M.M.*	26May41
	D. L. Jacques	24Apr.40
	G. R. Keep	14Aug.40
	P. N. Shone	7Mar.40
	F. T. Solis	20May40
	V. A. Watkins	29Jan.40
	W. W. Watson	15July40
Flight Lieutenants	C. S. Bray	21Apr.41
	F. J. Davey	9Apr.42
	W. M. Elverston-Trickett	—
	F. H. X. Gwynne	21Dec.42
	S. E. Mann	10Mar.43
	D. C. Young	7Jan.43
Flight Officers	E. L. Adams	—
	P. F. Barr	16June42
	D. Charlton	12Feb.42
	D. J. Hall	6Apr 42
	C. M. Savage	—
Assistant Section Officer	P. Kepple	—
Staff Officers	**S. S. Burridge** (*acting*).	
	A. S. Horsman (*acting*).	
	A. H. Hibbert (*acting*).	
	A. K. Howard (*acting*).	
	Miss D. Osborn (*acting*).	
	V. O. Heath (*acting*).	
	L. Booth (*acting*).	
	W. F. Shanks (*acting*).	
	§A. C. Skinner (*acting*).	
	W. Green (*acting*).	
Higher Clerical Officers	*Miss* A. M. Knott.	
	J. J. Gayer (*acting*).	
	Miss R. L. Bridger (*acting*).	
	Miss L. G. Illife (*acting*).	
	Miss A. O'Reilly (*acting*).	
	H. D. Coldrick (*acting*).	
	Miss H. K. Salomon (*temp.*).	
	§A. H. Blackbourne (*acting*).	
	§C. J. Crombleholme.	
	§A. Harris (*acting*).	
	§T. S. Hinds (*acting*).	
	§D. McQueen (*acting*).	
	§A. F. Milne (*acting*).	
	§*Miss* F. Murphy (*acting*).	
	§H. F. W. Sindell (*acting*).	
	§W. G. Youngman (*acting*).	
Special Appointment	E. S. Hanson.	

§ On loan from another Government Department.

DEPARTMENT

OF THE

AIR MEMBER FOR SUPPLY AND ORGANISATION

Air Member for Supply and Organisation	**Air Chief Marshal Sir Christopher L. COURTNEY,** *K.C.B., C.B.E., D.S.O., p.s.a.*	15Jan.40
Private Secretary	C. H. Wykes.	
Deputy Air Member for Supply and Organisation	Air Marshal *Sir* John S. T. BRADLEY, *K.C.B., C.B.E., i.d.c.*	12Oct.42
Private Secretary	C. E. F. Gough.	
Group Officer	S. V. Williamson	23Mar.42
Squadron Leader	F. J. S. Britnell, *D.F.C.*	11Mar.40
Staff Officer	R. K. Harvey (*acting*).	
Higher Clerical Officer	§L. N. T. S. Campbell (*acting*).	

Controller-General of Economy

Controller-General	Air Vice-Marshal *Sir* John M. STEEL, *G.C.B., K.B.E., C.M.G.*	15Apr.41
Wing Commander	C. L. Thompson	24Dec.40
Squadron Leader	B. G. Dickinson	14Apr.42

Directorate-General of Organisation

Director-General	Air Vice-Marshal L. N. HOLLINGHURST, *C.B., O.B.E., D.F.C., i.d.c., p.s.a.*	17Nov.38
Personal Assistant	A. E. Dazeley.	

Organisation Forecasting

Special Appointment	H. O. R. Hindley.	
Wing Commanders	L. J. Stickley, *D.F.C.*	20July42
	T. G. Waterlow	30Sept.41
Squadron Leaders	E. D. Drew	7Feb41
	C. W. Myring	18Sept.39
	N. W. Robinson	17Mar.41
	B. Tassell	29Oct.40
Flight Lieutenants	F. W. Arnold	15Apr.42
	F. V. Coombes	29Oct.40
	C. G. Leigh-Hunt	24Feb.41
	D. L. McDonnell	—
	E. B. Proud	23Apr.42

Deputy Directorate of Organisation (Mechanical Transport).

Deputy Director	Group Captain R. Costa, *p.s.a.*	31Dec.38
Wing Commanders	R. J. Montgomery-Moore	1Nov.39
	W. V. Sherwell	12May41
Squadron Leaders	H. A. Grass	21Dec.42
	W. L. Morgan	7July41
	E. W. Norris	22Dec.41
Flight Lieutenants	N. A. MacFarlane	31Dec.42
	G. B. M. Reed	19Apr.43
Senior Staff Officer	P. E. Smith (*acting*).	
Staff Officer	C. E. Cox (*acting*).	
Higher Clerical Officer	§B. John (*acting*).	

§ On loan from another Government Department.

Department of the Air Member for Supply and Organisation—(*contd.*)

Deputy Directorate of Organisation (Planning).

Deputy Director	Group Captain J. L. Airey, *D.F.C.*	1Feb.43
Wing Commanders	F. C. Clarke	22May41
	W. L. Stedman	16June42
	N. T. Tangye	12Oct.40
Squadron Leaders	W. S. Brundish	20July42
	Sir D. Cunynghame	3July42
	J. C. Gibbs	—
	D. P. Thres	7Apr.42
	F. H. P. Warmington	25Aug.39
Flight Lieutenant	A. N. Kinnear	25Oct.40
Flight Officers	J. M. E. Adam	22July42
	C. M. Coates	22July42
	J. Cort	20July42
	D. B. Higgins	1Sept.42
	S. Mackenzie	—
Assistant Section Officer	M. Spring	—

Deputy Directorate of Organisation (Aircraft)

Deputy Director	Group Captain E. N. Lowe, *p.s.a.*	27Aug.40
Wing Commanders	D. M. H. Craven	12Nov.42
	C. L. Troop	13July42
Squadron Leaders	L. D. Jasper	7Oct.40
	H. J. A. Kinsman	3Sept.39
	J. K. Silver	22Jan.40
	F. Whitworth	9Nov.42
	W. T. S. Williams	9Nov.42
Flight Lieutenants	E. A. Ball	23July42
	D. R. Baylis	21Sept.42
	R. M. Fletcher	9July42
	G. A. Hadley	9July42
	L. O. Regan	14July42
Flight Officer	D. M. McDonnell	14Oct.42
Flying Officers	F. A. V. Bryne	5Mar.42
	C. F. C. Holmes	18Aug.41
Assistant Section Officers	D. E. Allen	16Oct.42
	H. Worrall	—

Directorate of Organisation

Director	Air Commodore W. M. YOOL, *C.B.E., p.s.a.*	9Sept.40

Deputy Directorate of Organisation (1).

Deputy Director	Group Captain C. E. N. Guest, *O.B.E., p.s.a.*	15Sept.42
Assistant Director	Wing Commander F. Carpenter	25Aug.39
Wing Commanders	V. R. Gibbs, *D.S.C., p.s.c.*	1Sept.34
	K. J. Powell	14Sept.42
	J. S. Rowlands, *M.B.E.*	23Sept.40
	J. C. Stevens, *O.B.E.*	13May40
Squadron Leaders	C. H. S. Blatch	29Apr.40
	D. A. Catesby	7Sept.42
	E. Errington, *M.P.*	12May42
	G. H. Hadley	1Apr.42
	R. J. Harden	4July42
	R. H. Mathias	—
	H. J. Morrish	13Apr.42
	A. D. Phillips	14Nov.42
	J. A. Plowman	20May41
	K. M. Scammell	11May42
	F. T. Stacey	8Dec.39

Department of the Air Member for Supply and Organisation—(*contd.*)

Deputy Directorate of Organisation (1)—(*contd*).

Flight Lieutenants	P. Alderson	24Mar.41
	C. E. Brown	30June42
	J. W. Buchanan	—
	T. A. Cuncliffe	16Nov.42
	E. P. Duncan	3Mar.41
	S. P. Grounds	14Sept.42
	L. H. Harrison	10June42
	L. C. G. Hewett	10May43
	R. H. Kerrison	12Nov.42
	G. B. Johnson	—
	J. A. M. Lee	1May42
	A. Langley	—
	F. Morton-Smith	25May42
	G. C. J. Parker	21Sept.42
	H. C. Wilson	2Nov,42
Flight Officer	J. M. Williamson	—
Flying Officers	H. T. N. Christal	10May43
	E. L. H. Riche	—

Regional Air Liaison Officers

Liaison Officers

- R. J. Bone, *C.B.*, *C.B.E.*, *D.S.O.*, Group Captain (*ret.*)
- A. E. Borton, *C.B.*, *C.M.G.*, *D.S.O.*, *A.F.C.*, Air-Vice-Marshal (*ret.*).
- H. M. Cave-Brown-Cave, *C.B.*, *D.S.O.*, *D.F.C.*, Air Vice-Marshal (*ret*).
- F. P. Don, *O.B.E.*, Air Commodore (*ret*).
- *Sir* Edward L. Ellington, *G.C.B.*, *C.M.G.*, *C.B.E.*, Marshal of the Royal Air Force.
- A. N. Gallehawk, *A.F.C.*, Air Commodore (*ret.*).
- S. Grant-Dalton, *D.S.O.*, *A.F.C.*, Wing Commander (*ret*).
- N. D. K. MacEwen, *C.B.*, *C.M.G.*, *D.S.O.*, Air-Vice-Marshal (*ret.*).
- *Wing Commander Sir* R. Pigot, *Bt.*
- J. H. S. Tyssen, *C.B.*, *M.C.*, Air Vice-Marshal (*ret.*).

Deputy Directorate of Organisation (2)

Deputy Director	Group Captain D. W. Lane, *p.s.a.*	9Jan.41
Wing Commanders	G. ff. Powell-Shedden, *D.F.C.*	26Aug.42
	D. J. A. Roe, *D.S.O.*, *D.F.C*	19Oct.42
Squadron Leaders	J. D. Christopher	22Apr.40
	B. T. Pollock	18Aug.41
	P. R. Woodward, *D.F.C.*	5Apr.43
Flight Lieutenants	W. N. Cronshaw	2Jan.41
	J. C. Reeves	—
Higher Clerical Officers	A. E. W. Newton (*acting*).	
	§A. Turner (*acting*)	

Deputy Directorate of Air Raid Precautions and Fire Services

Deputy Director	Group Captain J. A. W. Binnie	12Feb.40
Wing Commanders	F. E. J. Coates	8Apr.42
	W. Gatward	12June41
Flight Lieutenant	G. H. B. Diprose	4Nov.40
Senior Staff Officer	B. M. Robinson, *I.S.O.* (*acting*).	
Inspector of Fire Services	E. E. C. Desborough.	
Senior Technical Assistant for Fire Services	E. J. C. Williams.	

§ On loan from another Government Department.

Department of the Air Member for Supply and Organisation—(*contd.*)

Assistant Directorate of Organisation (United States)

Assistant Director	Wing Commander S. C. Wood	2Dec.40
Squadron Leaders	L. O. Glenister	—
	S. E. Lezard	5Mar.42
Flight Lieutenant	E. A. R. Puplett	20May42

Assistant Directorate of Organisation (Mails)

Assistant Director	Wing Commander A. C. Bayley, *p.s.a.*	1Oct.41
Squadron Leader	W. J. H. W. Shewry	22June42
Flight Lieutenants	F. L. Cooper	9Nov.42
	R. Rutherford	12Oct.42
	H. C. Whitehead	12Oct.42
Pilot Officer	W. J. Wright	30Apr.43

Directorate of Organisation (Establishments)

Director	Air Commodore S. E. STORRAR, *p.s.a.*	6Sept.37
Deputy Directors	Group Captain D. Hay	23Nov.40
	Group Captain J. B. T. Whitehead	24Mar.42
Group Captain	F. J. Manning	6Apr.42
Wing Commanders	L. S. S. Edeson, *M.B.E., w.s.*	17Feb.43
	S. C. Harker	28Jan.42
	W. A. W. Lankshear	—
	T. H. L. Nicholls	27Aug.42
	M. R. D. Trewby, *A.F.C.*	9Oct.42
	G. E. Tweddle	—
Squadron Leaders	I. F. Anderson	1Jan.43
	H. J. Cowley	3July40
	T. J. Holmes	2Apr.43
	P. Louis	28July41
	E. G. Sewell	19Oct.42
Flight Lieutenants	C. W. Allen	18Sept.42
	A. J. Brandon	1Feb.43
	A. S. Flatters	—
	D. G. Foreman	27July40
	W. F. Howe	3Mar.43
	T. Lilley	30Mar.41
	E. W. Mason	—
	E. J. Peacock	21July42
Flight Officer	M. L. H. Seales	16Apr.42
Flying Officer	G. Smith	22June42
Senior Staff Officer	E. G. Marchant (*acting*).	
Staff Officers	S. Thorne (*acting*).	
	H. W. Allan (*acting*).	
	E. C. Durham (*acting*).	
	§*Miss* N. Slater (*acting*).	
Higher Clerical Officers	A. J. Cole (*acting*).	
	E. A. Smith (*acting*).	
	§J. Brebner.	
	§R. W. Cross.	
	§W. E. East.	
	§T. R. Paterson.	
	§J. Pitcher (*acting*).	
	§W. E. Saunders (*acting*).	

§ On loan from another Government Department.

Department of the Air Member for Supply and Organisation—(*contd.*)

Directorate of Movements

Director	Air Commodore F. H. SIMS, *C.B.E.*	3Nov.37
Deputy Director	Group Captain C. Hanson-Abbott, *M.B.E.*	21Jan.43
Wing Commanders	R. T. Cackett	29Aug.39
	C. H. Masters	30Mar.43
	R. C. Presland	26Aug.42
	T. W. C. Robinson	20Sept.39
	W. Royle	29Aug.39
	C. J. Salmon	10July39
	R. C. Vaughan, *M.C.*	8Apr.40
Squadron Leaders	S. H. Barker	20Feb.41
	A. W. Clemson, *O.B.E., D.S.C.*	13May42
	J. Fearne	21Feb.41
	J. Freeman	12Jan.41
	W. E. Hole, *M.M.*	21Aug.41
	G. B. Lewis	17Apr.40
	A. B. Raymond-Barker	1Sept.40
	H. Ridley	14Aug.42
	A. W. M. Stimson	1Feb.41
	G. F. Turberville, *w.s.*	2Apr.42
	E. A Waterton	10Dec.40
	J. H. Whewell	30July40
	H. J. C. Whitmee	20May40
	W. G. Williams	24Oct.40
	J. Wort	22Sept.41
	H. R. Yiend	23Apr.40
Flight Lieutenants	W. L. Bundey	1Feb.43
	H. Carr	7Sept.42
	H. G. Chard	1Mar.43
	N. W. F. Codd	1Nov.41
	C. F. Crosby	9Dec.40
	A. G. Curtis	22Mar.43
	G. T. Dann	7Jan.42
	H. J. Fisher, *M.C.*	1Sept.42
	D. A. Gleave	1Sept.42
	D. Grant	6May42
	C. J. Hedge	6May42
	J. L. Johnson	9Nov.42
	W. J. R. Pincott	14Nov.40
	R. M. Pugh	14Nov.40
	H. J. Pyatt	17Sept.42
	G. E. Rapley	1Oct.42
	W. R. B. Reed	26Nov.41
	D. S. M. Seaton-Reid	18July41
	J. W. Studdert	29Oct.42
	H. C. E. Weekes	16June42

§ On loan from another Government Department.

Department of the Air Member for Supply and Organisation—(*contd.*)

Directorate of Movements—(*contd*).

Flight Officers	K. L. Downs	19Dec.41
	E. Farr	18June42
	P. T. Gollance	10June41
	M. E. Laslett	20May42
	P. J. Martin	18Nov.41
	E. Potts	11Dec.41
	A. E. Wickham-Legg	4May43
Flying Officers	G. R. Field	1Sept.42
	E. Hemingway	—
Section Officer	C. B. A. Campbell	6 May43
Senior Staff Officer	H. A. Plastow, *M.M.*ø (*acting*).	
Staff Officer	J. Wells (*acting*).	
Higher Clerical Officers	P. W. Burton (*acting*).	
	J. P. Gavin (*acting*).	
	C. S. Kirkness (*acting*).	
	W. H. Lawrance, *M.M.* (*acting*).	
	R. Murphy ø (*acting*).	
	A. E. T. Haylock (*acting*).	
	Miss M. H. King ø (*acting*).	
	R. J. Bates (*acting*).	
	§L. Cohen (*acting*).	
	§E. L. Corby (*acting*).	

Directorate of War Organisation

Director	Air Vice-Marshal G. C. PIRIE, *C.B.*, *C.B.E.*, *M.C.*, *D.F.C.*, *i.d.c.*, *p.s.a.*	10Apr.43
Deputy Directors	Group Captain A. D. Davies, *p.s.a.*	14Mar.38
	Group Captain H. P. Fraser, *A.F.C.*, *p.s.a.*	6Nov.42
	Group Captain J. E. V. Tyzack	18Jan.41
Wing Commanders	E. C. Chesterton	29May40
	L. V. Foster, *w.s.*	—
	F. Gomersall, *w.s.*	6Apr.42
	J. L. Luntley	10Mar.41
	K. C. M. Stock	16Mar.42
	S. S. Wheeler	14Apr.41
	A. B. Yuille, *D.F.C.*, *w.s.*	10Jan.40
Squadron Leaders	K. F. Berry	7Jan.42
	F. G. Bowling	18Mar.40
	C. F. Hall	13July42
	C. K. Horne	29Mar.43
	R. J. S. Martin	2Nov.42
	K. E. Parker	19Oct.42
Squadron Officer	T. R. A. Dalby	3Sept.41
Flight Lieutenant	M. V. Lambert	3Mar.43
Flight Officers	A. D. Goldsworth	13Feb.42
	B. Hedley	16Mar.42
	B. G. M. Rawlinson	8Apr.42
Senior Staff Officer	G. E. Caswell, *M.B.E.*, *M.C.* (*acting*)	
Staff Officer	A. Lake (*acting*).	
Higher Clerical Officers	J. R. Murray (*acting*)	
	G. F. Finn (*acting*).	
	§H. P. Jackson.	

§ On loan from another Government Department.
ø On mission to America.

Department of the Air Member for Supply and Organisation—(*contd.*)

Directorate-General of Equipment

Director-General	Air Vice-Marshal W. B. CUSHION, *C.B.E.*	25Aug.42
Personal Assistant	L. R. Morford.	

Directorate of Equipment (A)

Director	Air Commodore H. L. CRICHTON, *M.B.E.*	14July39
Personal Assistant	§A. Milne.	

Deputy Directorate of Equipment (1)

Deputy Director	Group Captain A. G. Knight, *M.B.E.*	3Feb 36
Wing Commander	E. I. T. Duffield	1Nov.41
Squadron Leaders	R. H. Cain	12Feb.40
	L. T. Caunter	9Aug.40
	E. V. Davies	14Mar.43
	R. O. Sampson	24July40
	A. M. Saywood	11Mar.40
	D. Stuart	1Sept.42
Flight Lieutenants	A. G. Adamson	24July40
	J. G. H. Carter	23Oct.40
	E. D. Cass	17Nov.41
	F. P. Chadwick	1June42
	F. J. Jordan	10Dec.42
	A. R. D. Kitson	8Mar.41
	K. F. Robinson	26Jan.42
Senior Staff Officer	W. J. Clarke (*acting*).	
Staff Officers	F. A. Jones (*acting*).	
	P. J. Fowler (*acting*).	
	E. C. Spaul (*acting*).	
Higher Clerical Officers	W. C. Tovey (*acting*).	
	A. J. Green (*acting*).	
	G. H. Wacey (*acting*).	
	J. D. Lumb (*acting*).	
	H. A. Stening (*acting*).	
	§C. S. Kirk (*acting*).	

§ On loan from another Government Department.

Department of the Air Member for Supply and Organisation—(*contd.*)

Directorate of Equipment (A)—(*contd.*)

Deputy Directorate of Equipment (2)

Deputy Director	Group Captain W. A. Stagg	21Feb.43
Assistant Director	Wing Commander C. J. Nobbs	12May42
Wing Commanders	J. H. Barnes	25Apr.43
	E. E. Copper	20Feb.43
	J. Hobbs	13Apr.40
	A. J. Howell	2May38
	L. F. Oldridge	17Aug.42
	L. T. Sanderson, *D.S.M.*	1Nov.39
	A. T. Shaw	1Nov.39
Squadron Leaders	A. E. Antill, *M.B.E.*	8May41
	F. P. Dawson	1Feb.43
	W. D. Hutchings	11Mar.40
	V. J. B. Jacobs	**1Nov.39**
	T. S. Kennedy	**18Dec.39**
	G. L. Lister	**1Sept.39**
	W. F. M. McDonagh	**27Nov.39**
	R. P. Norman	28Apr.43
	E. R. J. Smith	3June42
	A. Southgate	**26Aug.39**
Flight Lieutenants	K. C. M. Andrews	12Dec.42
	N. M. Ayris	15Jan.42
	M. F. Bamford	**28Apr.41**
	D. F. Black	25Nov.40
	R. N. Button	6Apr.41
	C. B. R. J. B. Curtis	**12May40**
	G. A. Dunkels	27Sept.40
	J. W. Fleming	**24July40**
	W. G. V. Gould	14Jan.43
	J. W. Judge	**24Sept.40**
	A. O. Lewis	30Dec.41
	J. B. McGlade	**11Mar.40**
	P. A. Mason	**17Nov 41**
	M. P. Monk	21Apr.41
	H. Peat	12May40
	R. L. Pulton	1June42
	C. Roger	25Nov.40
	J. H. Sanderson	21Mar.41
	D. A. Solomon	21Mar.41
	G. F. Standaloft	8Apr.42
Flying Officer	E. H. Mayo	22Mar.43
Staff Officer	C. H. Bagnall (*acting*).	
Higher Clerical Officers	A. J. Read.	
	E. A. Petty (*acting*).	
	J. Knowles (*acting*).	
	W. H. Marshall (*acting*).	
	Miss D. M. Bartholomew (*acting*).	
	F. G. Deacon (*acting*)	
	J. Blades (*acting*).	
	C. A. Goodman (*acting*).	
	§G. E. Fisher (*acting*).	
	§G. J. O'Brien (*acting*).	
	§J. O'Neill (*acting*).	
	§G. Simpson (*acting*).	

§ On loan from another Government Department.

Department of the Air Member for Supply and Organisation—(*contd.*)

Directorate of Equipment (A)—(*contd.*)

Deputy Directorate of Equipment (11)

Deputy Director	Group Captain F. A. Skoulding, *p.s.a.*	8Jan.38
Wing Commanders	J. H. Bentham	15Sept.42
	E. R. S. Johnston	28Jan.43
	R. M. Taylor, *M.C.*	1Oct.31
Squadron Leaders	A. F. S. Gough	25Aug.39
	J. D. Neil	21Apr43
	E. H. Proctor	7May41
	R. A. Turner	26Aug.39
Flight Lieutenants	P. J. Bleeck	17Nov.41
	A. W. Fletcher	25Nov.40
	H. J. Grantham	17Nov.41
	R. G. Johnson	7Nov.41
	D. O. McKee	25Nov.40
	D. Odell	30Dec.41
	A. Pearson	27June41
	H. F. Pelham	20Nov.41
	W. A. A. Poole	12Dec.41
Staff Officers	T. G. Brown (*acting*).	
	H. J. Sayers (*acting*).	
Higher Clerical Officers	F. R. Coleman (*acting*).	
	C. J. H. Calcutt (*acting*).	
	L. J. Bennett (*acting*).	
	§E. J. Storey (*acting*).	
	§F. L. Wilkinson.	

Directorate of Equipment (B)

Director	Air Commodore W. J. B. CURTIS, *C.B.E.*	2Aug.38
Wing Commanders	A. Selby	1Sept.41
	R. J. Williams	1Oct.42

Deputy Directorate of Equipment (4).

Deputy Director	Group Captain H. Seidenberg Seymour	8May42
Wing Commanders	J. E. Garwood	1June42
	F. W. Langford	19Oct.42
	D. G. McDjarmid	19July42
Squadron Leaders	A. S. Berry	1Nov.39
	A. E. Davey	9Jan.41
	D. L. Eden	22Nov.42
	J. M. Howard	17Nov.41
	G. Knott	28Aug.41
	A. P. H. Slogrove	22Dec.42
	D. H. Wood	7Dec.42

§ On loan from another Government Department.

Department of the Air Member for Supply and Organisation—(*contd.*)

Directorate of Equipment (B)—(*contd.*)

Deputy Directorate of Equipment (4)—(*contd.*)

Flight Lieutenants	D. H. S. Cameron	17Feb.41
	H. E. Courtney	1July41
	J. M. L. Crang	3Sept.41
	H. Cranston	13May42
	R. H. Cutmore	25Feb.41
	A. E. Edgecombe	3June42
	M. D. Evans	17Nov.41
	W. S. Holderness	19Sept.41
	R. A. Hyde	24July40
	J. W. C. Landsberg	16Aug.41
	F. H. R. Law	16Oct.42
	J. S. C. Lenane	17June42
	W. A. W. Reid	3June41
	W. Wiltshire	23Feb.43
Temporary Administrative Assistant.	V. C. H. Creer.	
Senior Staff Officer	A. Roberts (*acting*)	
Staff Officers	G. W. Earle (*acting*).	
	E. P. Fagan (*acting*).	
Higher Clerical Officers	P. H. A. Hollens (*acting*).	
	E. W. J. White (*acting*).	
	S. F. Mason (*acting*).	
	G. Irons (*acting*).	
	D. J. Gallagher (*acting*).	
	F. C. Strangeman (*acting*).	
	Miss G. L. Hardman (*acting*).	
	Miss F. E. Lomath (*acting*).	
	§T. H. McVeagh (*acting*).	
	§R. Thomas (*acting*).	
	§S. Timbrell (*acting*).	

Deputy Directorate of Equipment (5)

Deputy Director	Group Captain G. Scarrott	4Aug.37
Wing Commanders	H. J. Butler, *p.s.a.*	4Aug.40
	E. J. Starling	12Apr.43
	C. S. Whellock	17July41
Squadron Leaders	H. J. Brown	1Nov.39
	T. F. H. Hudson	3July39
	W. Liniker	1Sept.39
	C. Murray	2June41
	H. R. Philpot	11Mar.40
	D. Stacey	25Sept.41
	H. W. G. Triggs	27Aug.39
Flight Lieutenants	D. W. Charles	6Mar.41
	F. R. Cobb	25May42
	F. P. Coombes	30Dec.41
	R. B. Dumbrill	17Dec.42
	B. A. C. Duncan	28Apr.43
	B. H. Edwards	15Mar.42
	E. A. Essex	21Aug.41
	E. W. Mason	6Nov.40
	S. S. Parker	10Dec.42
	W. S. Roe	2June41
Flying Officer	C. W. Johnson	5Apr.43
Staff Officers	H. J. Taverner (*acting*).	
	A. H. Bates (*acting*).	
	R. H. C. Phillpott (*acting*).	

§ On loan from another Government Department.

Department of the Air Member for Supply and Organisation—(*contd.*)

Directorate of Equipment (B)—(*contd.*)

Deputy Directorate of Equipment (5)—(*contd.*)

Higher Clerical Officers ..	E. G. Smith (*acting*). R. A. Beckley (*acting*). D. Dowds (*acting*). A. N. C. Hayes (*acting*). G. Langford (*acting*). W. G. Finley (*acting*). W. E. Medlen (*acting*). S. H. Strivens (*acting*). A. Dunk (*acting*). §F. A. Feltham (*acting*).

Deputy Directorate of Equipment (6)

Deputy Director	Group Captain H. L. Woolveridge	9Sept42
Wing Commanders	G. A. Curtis	20Mar.41
	W. McI. King	20Mar.39
	W. A. Lee	16June38
Squadron Leaders	C. D. Garton	15May42
	J. McCarthy	23Sept.40
	D. R. Parkinson	25Aug.39
Flight Lieutenants	A. Barron	27Sept.40
	J. H. Becker	24June40
	E. H. Harley	17Nov.41
	J. P. Moorley	26Jan.42
	R. E. Percival	3Feb.41
	C. S. Preston	19Dec.41
	H. D. Roe	18July41
Flight Officer	S. L. Jones	11June41
Pilot Officer	N. D. Wright	9Dec.42
Technical Assistant Laundry Services.	F. J. Webberley.	
Staff Officers	H. L. Geary (*acting*). A. J. Cooper (*acting*). C. E. Chambers (*acting*). L. W. Cox (*acting*). G. W. Wade (*acting*).	
Higher Clerical Officers ..	H. C. Bowtle. G. H. Hampton. L. W. Davies (*acting*). H. Hopgood (*acting*). H. L. Smith (*acting*). E. W. Duling (*acting*). H. A. Boyes (*acting*). H. C. Elsdon (*acting*). J. J. Schminke (*acting*). F. B. Carter (*acting*). S. A. Davis (*acting*) B. C. Jocelyn (*acting*). §*Miss* C. I. Byers (*acting*). §J. M. Furness (*acting*). §C. W. Huckstead (*acting*). §H. G. Martin (*acting*).	

§ On loan from another Government Department.

Department of the Air Member for Supply and Organisation—(*contd.*)

Directorate of Equipment (B)—(*contd.*)

Deputy Director of Equipment (13)

Deputy Director	Group Captain J. E. R. Sowman, *p.s.a.*	1Jan38
Wing Commanders	P. G. Bullen	13Feb.43
	D. N. Corbyn	11Mar.40
	A. E. Haes	11May42
Squadron Leaders	G. N. Blake, *M.B.E.*	17Mar.41
	J. E. G. Burnett	22Dec.42
	W. H. Gollings	25May42
	W. H. Harrison	28July41
	N. J. Howes	25Aug.39
	H. C. Kendall	28July42
	N. A. Little	26Aug.39
	D. S. Sanderson	7Jan.41
Flight Lieutenants	J. H. Barker	21Aug.41
	J. D. Carmichael	2Dec.41
	C. G. Dexter	17Mar.42
	H. W. Hunt	3June42
	D. G. Jeffery	22Dec.24
	H. F. Lee	3June42
	L. J. Merchant	4Feb.43
	H. S. Murphy	14Apr.42
	F. R. Ostick	30Dec.41
	T. R. Turner	10Dec42
Staff Officers	R. G. Cooke (*acting*).	
	A. H. Woods (*acting*).	
	E. S. Berry (*acting*).	
Higher Clerical Officers	C. F. Ruggins (*acting*)	
	S. Knight (*acting*).	
	W. James (*acting*).	
	J. E. W. Ryder (*acting*).	
	Miss S. E. E. Buchanan (*acting*).	
	§D. M. Brown (*acting*).	
	§R. C. Dingwall (*acting*).	
	§E. J. Levati (*acting*).	

Directorate of Equipment (C)

Director	Air Commodore R. W. THOMAS, *O.B.E.*	15May40
Wing Commander	G. E. Runeckles	1June40
Flight Lieutenant	D. W. Burgess	1Dec.41

Deputy Directorate of Equipment (3)

Deputy Director	Group Captain R. F. Osborne	19Mar.42
Wing Commanders	C. D. P. Franklin	9Mar.43
	E. A. Slater, *O.B.E.*	28June40
Squadron Leaders	F, G. C. Gilbert	21July42
	H. J. L. Hiscocks-Haig	3Dec.42
	F. E. McDonnell	6Mar.41
	J. K. Osborne	29May42
	J. McL. Paterson	31Jan.40
	E. F. Tanner	22Mar.43

§ On loan from another Government Department.

Department of the Air Member for Supply and Organisation—(*contd.*)

Directorate of Equipment (C)—(*contd.*)

Deputy Directorate of Equipment (3)—(*contd.*)

Flight Lieutenants	J. G. Baker	19Jan.42
	J. V. Bryant	6Mar.41
	W. G. Holmes	28June40
	A. D. Polito	15Jan.42
	H. W. Read	26Mar.41
	R. E. Thomas	4 Jan.43
	K. S. Wimbush	18Mar.42
Flight Officers	R. D. Mould	15Feb.43
	J. Rowell	11Feb.42
Senior Staff Officer	F. C. Woodward (*acting*).	
Staff Officers	W. A. Macdonald (*acting*).	
	E. F. Abbiss (*acting*).	
Higher Clerical Officers	S. G. C. Cripps.	
	B. C. Mann.	
	S. R. McCartney.	
	G. H. Coombs (*acting*).	
	S. Rowley (*acting*).	
	W. C. Russell (*acting*).	
	O. J. Stoner (*acting*).	
	H. A. Hughes (*acting*).	
	§*Miss* W. K. Essex (*acting*).	

Deputy Directorate of Equipment (9)

Deputy Director	Group Captain J. H. P. Clarke	28Apr.41
Wing Commanders	F. D. D. Gaussen	19Apr.43
	T. A. G. Hawley	4July40
Squadron Leaders	H. C. Appleton	25Aug.39
	C. E. Ball	9Apr.42
	E. G. Frost	9Apr.42
	R. Goode	7May42
	T. F. Griffin	15Mar.43
	D. Holbrook	6Apr.42
	J. E. Kidd	14Oct.42
	F. B. King	20July42
	J. H. L. Pugh	6Apr.42
	E. A. B. Rich	9Apr.42
	H. L. Ruse	6Apr.42
Flight Lieutenants	A. Cane	9Apr.42
	C. J. Mitchell	25Mar.43
	R. Vredenberg	2Feb.42
	C. H. Waghorn	7May42
Flight Officer	E. M. Judson	27Sept.41
Senior Staff Officer	C. H. Eastop (*acting*).	
Staff Officers	M. S. Edwards.	
	A. H. Howard (*acting*).	
Higher Clerical Officers	T. M. O. Jamieson (*acting*).	
	H. T. Eddy (*acting*).	
	H. A. Woodham (*acting*).	
	C. J. Gravener (*acting*).	

§ On loan from another Government Department.

Department of the Air Member for Supply and Organisation—(*contd.*)

Directorate of Equipment (C)—(*contd.*)

Deputy Directorate of Equipment (10)

Deputy Director	Group Captain J. S. Browne, *A.F.C.*	26June39
Assistant Director	Wing Commander H. A. Sudbury	3Aug.42
Wing Commanders	A. M. Aberdein	9Mar.43
	E. Huntly	11Mar.40
	L. W. Lowen	14Oct.39
Squadron Leaders	D. I. Farquharson	18Oct.40
	F. W. Hamblin	10Aug.42
	N. D. Hart	10Feb.41
	R. E. N. Tasker	14Apr.41
	E. J. Vince	1June42
Flight Lieutenants	J. G. Batchelor	25Sept.41
	H. L. Brown	12Dec.42
	P. A. L. Cooper	28Jan.42
	W. G. C. Jacks	3May41
	F. T. Johnson	30Dec.41
	J. R. MacGregor	15June42
	D. Mitchell	3June42
	D. F. St. J. Piggott	28Mar.40
	E. W. Poppy	5July40
Section Officers	D. A. Lankester	26Jan.42
	K. M. Parker	17Apr.42
Staff Officer	G. H. Lines (*acting*).	
Higher Clerical Officers	J. F. Holliwell (*acting*).	
	W. Toynton (*acting*).	
	§M. Gould.	
	§S. A. Heskett.	

Deputy Directorate of Equipment (12)

Deputy Director	Group Captain K. D. G. Collier	14Apr.41
Wing Commanders	G. C. Allen	25June40
	D. H. M. Graham	10July39
	V. H. B. Roth	24Apr.36
Squadron Leaders	H. C. Chatterley	21July41
	G. H. Grasty	28Apr.43
	J. Moorhouse	10Aug.41
	R. J. Tilley	28June40
Flight Lieutenants	L. Courts	14July41
	F. C. Darley	12July41
	F. C. Harrison	22Sept.41
	K. E. Hollom	26Jan.42
	A. J. D. MacIntosh	27Apr.42
	A. G. Moult	11Sept.40
	E. O. V. Mulley	24July40
	G. B. H. P. Peterson	29Jan.42
	A. L. Phillips	11Sept.40
	R. M. Seymour	5May42
	W. G. Turnbull	24July40
Flying Officer	F. W. Hetherington	15Mar.43
Higher Clerical Officers	H. W. Hawke (*acting*).	
	J. L. Green (*acting*).	
	A. H. Fewell (*acting*).	

§ On loan from another Government Department.

Department of the Air Member for Supply and Organisation—(*contd.*)

Directorate of Equipment (D)

Director	Air Commodore T. G. BOWLER, *p.s.a.*	27Apr.38
Wing Commander	R. B. Fleming	14Oct.40

Deputy Directorate of Equipment (7)

Deputy Director	Group Captain E. A. Burridge	6May42
Wing Commanders	J. W. Hunt	16May38
	G. Goodall	14Apr.40
Squadron Leaders	A. H. Bruce	13Mar.43
	R. A. Harvey	20May41
	S. C. McIntyre	27Sept.40
	G. C. Marshall	12Jan.42
	L. R. Peirce	22July40
	C. G. Sharp	25Oct.41
Flight Lieutenants	G. H. Bedford	5Jan.43
	F. M. Shepherd	1Feb.41
	E. A. Thompson	14Nov.42
Staff Officer	T. Pratt (*acting*).	
Higher Clerical Officers	V. A. E. Grieve (*acting*).	
	H. W. Cornish (*acting*).	
	W. S. Howitt (*acting*).	
	§T. L. North (*acting*).	

Deputy Directorate of Equipment (8)

Deputy Director	Group Captain F. C. Read	25Apr.43
Wing Commanders	L. A. K. Butt	7Oct.42
	E. R. Berry	1Feb.43
	L. A. Jackson	18Apr.43
Squadron Leaders	H. J. Bartlett	17Mar.41
	C. J. G. Ferguson	20Feb.41
	W. Kemplay	25Sep.41
	T. H. McCarthy	1July42
	R. D. Mace	19May40
	R. E. Money-Kyrle, *w.s.*	20Oct.40
	W. M. Nowell	21Aug.41
	C. E. Polack	10Apr.43
Flight Lieutenants	A. M. MacGregor	25May42
	P. D. May	24July40
	E. G. Osborn	12Mar.42
Section Officer	S. L. Yeoman-Davis	8Oct.42
Higher Clerical Officer	§*Miss* E. F. Williams (*acting*).	

§ On loan from another Government Department

Department of the Air Member for Supply and Organisation—(*contd.*)

Directorate of Equipment (D)—(*contd.*)

Deputy Directorate of Equipment (14)

Deputy Director	Group Captain B. E. Essex	6July39
Wing Commanders	R. F. Folley	6Dec.41
	A. S. Fraser	2June41
	A. M. Reidy	10Aug.42
	J. W. E. Sugden	10Jan.40
	A. C. Thorne	23Oct.42
Squadron Leaders	M. J. Aldrick	18Feb.43
	G. M. Beer	11Mar.40
	H. G. Blake	2June41
	J. B. Dixon	1Dec.41
	A. N. Dupont, *A.F.C.*	12May40
	W. D. Hart	10Aug.42
	G. J. Gilbody	1Feb.43
	B. E. Goodwin	23Feb.43
	H. G. Howard	18Sept.41
	G. W. Longstaff	24Nov.39
	I. Morrell	11Mar.40
	O. W. T. Rogers	1Sept.39
	D. F. Williams	20Oct.41
	H. C. Windsor	26Aug.39
	S. W. Yardley	6Oct.41
	P. Yorke	24July40
Flight Lieutenants	C. R. Baker	21Aug.43
	S. L. Baker	17Jan.42
	A. Birtwhistle	3Oct.42
	J. Cummings	15Mar.43
	E. W. Downing	2Mar.42
	J. G. Geary	3June42
	W. H. Gibson	1June41
	R. Godson	30Dec.40
	N. E. de Gruchy	9Sept.40
	H. Gurney	23Sept.42
	S. R. Holt	24July41
	K. R. Laing	12May41
	M. T. Leach, *M.C.*	19Jan.42
	W. E. McWilliams	27Oct.41
	A. T. Martin	6Oct.41
	G. Marwood	17Nov.41
	L. D. Papré	15Jan.42
	R. J. Pibworth	30Dec.41
	B. G. T. Piller	23Sept.42
	J. S. Poynder	2Feb.42
	W. R. Siddle	1July42
	H. F. Simpkins	23Sept.42
	S. C. Thorp	3Oct.40
	J. B. Ward	18Jan.41
	J. M. Warner	10Aug.42
	J. Whitwell	12May40
Flight Officers	M. G. Christie	10Aug.42
	J. M. McWilliam	13Nov.42
Section Officer	P. Geary	23Sept.42
Higher Clerical Officers	A. W. J. Butcher (*acting*).	
	N. Pascoe (*acting*).	
	Miss M. S. Gray (*acting*).	
	§F. E. Tombs (*acting*).	

§ On loan from another Government Department.

Department of the Air Member for Supply and Organisation—(*contd.*)

Directorate of Servicing and Maintenance

Director	Air Vice-Marshal A. S. MORRIS, *C.B., O.B.E.*	4Mar.42
Principal Deputy Director	Air Commodore E. J. Cuckney, *C.B.E., D.S.C.*	20Aug.42
Deputy Directors	Group Captain W. G. H. Ewing, *O.B.E.*	23Apr.43
	Group Captain T. C. Penna	1Jan.40
	Group Captain D. W. Smythe	18Aug.41
Assistant Director	Wing Commander F. Wall	1Jan.40
Wing Commanders	C. C. Bazell	26Feb.40
	W. F. Beckwith, *O.B.E.*	11Feb.41
	R. G. R. Buckley	1Sept.42
	E. Coleman, *D.F.M.*	14Nov.41
	R. F. Fletcher, *w.s.*	27Jan.43
	E. G. Granville	26Jan.43
	T. Griffiths	19Feb43
	C. Hartley	23Nov.42
	L. M. Hooper	8Feb.43
	H. E. Newing	17Oct.41
	A. F. Somerset-Leeke, *O.B.E.*	11Feb.41
	H. J. Walker	20Jan.43
Squadron Leaders	F. O. Baddiley, *M.B.E.*	24Feb.41
	J. Dean	11Aug.41
	H. Dewhirst	24Nov.40
	D. H. Grundy	1Oct.42
	H. G. Henley	26Nov.42
	J. L. Longden	24June40
	A. H. Lynall	24June40
	S. D. McDonald	26Mar.41
	F. H. Maddox	6Aug.41
	F. G. C. Niblett	20May41
	W. C. H. Oatey, *M.B.E.*	6Feb.42
	E. L. Ogilvy-Stuart	21Dec.42
	E. Powell	1Sept.42
	R. A. Roy	9July41
	C. F. Smart	21July41
	E. B. Symonds	28Feb.43
	P. H. Welch	17Aug.42
Flight Lieutenants	A. J. M. Aldwinckle	11June42
	E. W. Archer	1Mar.43
	J. Beale	5May42
	G. E. Browne	15Feb.43
	W. R. Cumbers	5May42
	R. G. Doig	26May41
	G. E. D. Duff	18Apr.42
	N. K. Dyson, *M.B.E.*	16Mar.42
	B. J. Elkins	10Dec.42
	C. A. Fisher	3Apr.42
	A. J. Flake	21Apr.41
	A. E. Frost	2Sept.42
	A. W. Gregg	26Jan.43
	L. C. Hopkins	5May42
	J. E. Lee	23Nov.41
	A. W. Liquorish	16Jan.43
	L. D. Kent	10Dec.42
	T. J. McAndrew	19Nov.42
	J. R. Marchmant	5May42
	H. A. Mendham	17Dec.42
	H. G. Mugridge	21Dec.42
	Hon. C. E. North	2Mar.41
	J. H. Ott	2Sept.42
	F. H. E. Read	9June41
	Z. W. Segal	15Jan.12

Department of the Air Member for Supply and Organisation—(*contd.*)

Directorate of Servicing and Maintenance—(*contd.*)

Flight Lieutenants	J. H. Simpson	5Jan.42
	W. H. Simpson	5Jan.42
	J. C. Stables	18Apr.42
	S. G. Taylor	21Nov.41
	E. H. White	25Sept.42
	W. T. Wakeham	19July41
	T. J. Whittaker	23Mar.42
	S. S. Williams	1Oct.41
Flying Officers	P. Eddey	—
	L. Garrard	—
Pilot Officer	J. R. Foster	7Jan.43
Retired Officer	W. E. Reason, Sqdn. Ldr. (ret.)	
Staff Officers	B. B. Muckleston (*acting*).	
	J. Norman (*acting*).	
Higher Clerical Officers	T. F. Brooks (*acting*).	
	Miss E. A. Powell (*acting*).	

Department of the Air Member for Supply and Organisation—(*contd.*)

Directorate-General of Works

Director-General	E. HOLLOWAY, *C.B.*, *O.B.E.*, *M.I.C.E.*, *M.I.M.* & *C.E.*
Directors	J. A. Dawson, *C.B.E.*, *B.Sc.* J. C. A. Doherty, *Maj.*, *B.A.* (*Sc.*), *A.M.E.*, *I.* (*Canada*). G. S. Hallas, *O.B.E.*, *M.C.*, *B.*(*Eng.*), *A.M.I.C.E.*
Deputy Director of Works.. ..	F. L. Fay, *M.C.*, *A.M.I.C.E.* P. Harris, *O.B.E.*, *M.I.M.* & *Cty.E.*
Adviser on Mechanical and Electrical Services.	D. Goad, *Maj.*, *O.B.E.*, *M.I.E.E.*
Chief Engineers	J. W. Binge, *M.C.*, *A.R.I.B.A.* P. G. Hudson, *B.Sc.* (*Eng.*)., *A.M.I.C.E.*
Superintending Civil Engineers Grade II. ..	A. G. Bonny, *A.M.I.C.E.*, *A.M.I.W.E.* H. F. Charrington, *G.C.*, *B.Sc.* (*Eng.*). G. J. Cunningham, *M.Eng.* C. E. Docker, *B.Sc.* W. J. Glenn, *B.A.I.*, *A.M.I.C.E.* A. R. Macrae, *B.Sc.*(*Eng.*), *A.M.I.C.E.* L. F. Masters, *A.M.I.C.E.*, *P.A.S.I.* W. G. Pullan, *B.Sc.*(*Eng.*), *A.M.I.C.E.*, *A.M.I.W.E.* A. Tutton, *A.R.I.B.A.* E. Wakeford. J. M. Watson, *B.Sc.* (*Eng.*), *A.M.I.C.E.*, *A.M.I.M.E.*
Civil Engineers	D. R. Bradley, *P.A.S.I.*, *A.M.I.M.* & *C.E.* T. Bertram. S. Buxton, *B.Eng.*, *A.M.I.C.E.*, *A.M.I.M.* & *C.E.* A. W. P. Cox, *A.M.I.M.* & *C.E.* D. W. Crawshaw, *A.M.I.C.E.*, *A.M.I.M.* & *C.E.* G. A. Dewar, *B.Sc.*(*Eng.*), *A.M.I.C.E.* F. St. C. Fermie, *M.A.*, *B.Sc.*(*Eng.*). F. W. M. Graham, *B.Eng.*, *M.Eng.*, *A.M.I.M.* & *C.E.* F. G. Herdman, *B.Sc.*, *M.I.M.E.* L. N. King, *B.Sc.*(*Eng.*), *A.M.I.C.E.*, *A.M.I.S.E.* W. Rutherford, *B.Sc.*(*Eng.*),*A.M.I.C.E.*, *A.M.I.M.* & *C.E.* C. R. Smith, *B.A.*, *A.M.I.C.E.*, *A.M.I.Highway.E.* H. Smith, *A.M.I.C.E.* T. Spence, *A.M.I.C.E.* A. W. R. Webb, *M.I.M.*& *C.E.* E. Whittaker, *A.M.I.M.* & *C.E.* D. H.Williams, *A.M.I.E.E.*
Inspecting Engineer (*Sewage*) ..	H. S. Weston, *B.Sc.* (*Eng.*), *A.M.I C.E.*,
Assistant Civil Engineers.. ..	L. S. Bambery, *B.Eng.* (*N.Z.*). D. H. Dale, *B.Sc*,(*Eng.*). A. Dunsmore, *B.*.(*Eng.*), *A.M.I.Struct.E.*, *A.M.I.C.E.* A. G. Finch, *M.I.M.* & *C.E.*, *M.R.San.I.* E. C. C. Hicks. C. Laycock. L. B. Littlewood, *M.I.M.C.E.*, *M.R.San.I.* A. S. Lovegrove, *A.M.I.C.E.* W. E. Parsons, *B.Sc.*(*Eng.*), *A.M.I.C.E.*, *A.M.I.S.E* R. E. Peterson, *B.Sc.* (*Eng.*). C. G. G. Pope, *A.M.I.M.* & *C.E.* G. P. Richards. R. P. Stone. E. A. D. Thomas, *A.M.I.C.E.* G. A. Webster, *A.M.I.C.E.*, *A.M.I.M.* & *C.E.* A. E. Wintle.
Special Appointments	H. J. Pearce. J. B. H. Skinner.
Technical Assistant	J. A. Yells, *L.R.I.B.A.*
Assistant Director of Works (M. & E.)	T. G. S. Babb, *Capt.*
Superintending Mechanical and Electrical Engineers, Grade I.	T. E. H. P. Kennedy, *A.M.I.M.E.* A. Watson, *B.Sc.*, *M.I.M.E.*, *M.I.E.E.*

Department of the Air Member for Supply and Organisation—(*contd.*)

Directorate-General of Works—(*contd.*)

Superintending Mechanical and Electrical Engineers, Grade II.	T. Boardman, *A.M.I.C.E.* J. Brierley, *B.A.(Eng.), A.M.I.E.E.* L. B. Hobgen, *M.I.E.E.* F. M. Miller. C. A. Snelling, *B.Sc.(Eng.) A.M.I.E.E.*
Superintending Heating and Ventilating Engineer.	W. Harding, *M.I.H.V.E., M.I.J.E., A.M.I.M.E.*
Mechanical and Electrical Engineers.	J. Cooper, *A.M.I.E.E., A.M.I.M.E.* C. E. Dew, *A.M.I.E.E.* W. L. Foster, *A.M.I.M.E.* J. R. Freeth, *B.Sc., A.M.I.E.E.* V. W. Gill, *A.M.I.E.E.* E. C. Hyde, *B.Sc.* A. L. Jeffs, *B.Sc. (Eng.).* J. Kemp, *B.Sc., A.M.I.E.E.* F. G. Leigh. A. G. Lyle, *B.Sc (Eng.), A.M.I.E.E.* W. D. Miller, *M.I.M.E.* C. Reid, *A.M.I.M.E.* J. E. Sayers, *B.Sc., A.M.I.E.E.* D. J. Walker, *M.I.Mar.E.* J. R. Wilson.
Assistant Mechanical and Electrical Engineers	R. H. Benson, *A.M.I.E.E.* A. N. Brighton, *B.Sc.(Elect. Eng.), M.I.E.E.* I. C. Campbell, *B.Sc.(Eng.), A.M.I.E.E.* F. T. Clements. J. W. Coysh. E. W. C. Day, *A.M.I.E.E.* E. S. Fox. J. Garland, *M.I.E.E.* W. A. Glover, *A.M.I.C.E.* A. E. Hasler. D. E. Hayter, *A.M.I.E.E.* P. G. Hobbs, *A.M.I.E.E.* G. H. M. Houston, *B.Sc.(Eng.), A.M.I.E.E.* T. A. Jones. T. R. Keen. E. E. Kell, *A.M.I.C.E., A.M.I.E.E.* H. C. Lack, *A.M.I.M.E.* M. Latin. E. W. Lewis. E. M. Lowater. W. H. Minnitt. J. E. Nunn, *A.M.I.E.E.* R. R. Pearce. F. G. Puttick, *BSc. (Eng.).* G. H. N. Reay. S. L. Rowbotham, *A.M.I.E.E.* E. Stephenson. C. E. Tolley.
Chief Superintendent Drawing Office	G. H. Fretwell, *A.M.I.C.E.*
Deputy Chief Superintendent ..	G. J. Bigga, *M.B.E.*
Deputy Superintendents ..	W. Barron. A. Beasley, *A.R.I.B.A.* A. E. Cotton, *M.I.S.E.* S. W. Gibbons, *M.R.San.I.* E. C. Godwin, *M.S.A., L.R.I B.A.* W. J. R. Richards, *M.I.S.E. M.R.San.I.*
Assistant Superintendents ..	T. S. Campbell, *A.M.I.M.E.* J. Cunningham. F. H. Lambert, *A.R.I.B.A.* B. R. Leach. R. L. Luke, *A.R.I.B.A.* J. R. Naylor. J. W. Sarvis, *P.A.S.I.*
Water Engineers	P. E. Myatt. G. P. Robinson, *B.Sc.(Eng.).* D. C. Summerton, *B.Sc., A.M.I.C.E., A.M.I.M.E.* W. A. Turner, *A.M.I.C.E., A.M.I.W.E., M.I.M & C.E.*

Department of the Air Member for Supply and Organisation—(*contd.*)

Directorate-General of Works—(*contd.*)

Chief Surveyor	H. Young, *F.S.I.*
Superintending Surveyors ..	W. A. Daniels, *F.S.I.* H. W. Eason, *Capt.*, *F.S.I.* H. T. Galvin, *F.I.A.S.* D. A. B. Morle, *Maj.*, *O.B.E.*, *F.A.S.I.* E. Thomas, *F.S.I.*
Surveyors	R. A. C. Askwith. C. E. Berry, *P.A.S.I.* J. W. Bland, *F.S.I.* A. A. Blanks, *F.S.I.* D. A. Burt, *P.A.S.I.* E. M. Cairns. G. R. T. Collins, *L.R.I.B.A.*, *F.I.Q.S.* E. F. Connold, *P.A.S.I.* F. O. Farrell. F. R. Harris, *P.A.S.I.*, *A.I.A.S.* S. Hill, *P.A.S.I.* R. E. Jenkins, *A.M.I.C.E.*, *A.M.I.S.E.*, *P.A.S.I.* G. H. Kitson. H. P. Maxwell. H. P. J. Peacock. W. J. Railton. W. D. Swale. L. M. Watson, *B.A.*, *P.A.S.I.* G. M. White, *P.A.S.I.* W. A. Williams. A. J. M. Wilson, *P.A.S.I.*
Assistant Surveyors ..	T. W. H. Biddis. J. Bonella. E. F. Burgess. F. C. Chappell. C. D. Clasby. A. Davie. H. R. Ellingham. J. M. Finch, *A.I.A.S.* E. R. Hall. W. J. Harries. R. F. H. Jones. W. S. Kirkby, *P.A.S.I.* F. W. Lamb. G. J. Leon, *P.A.S.I.* R. Nicholson. G. E. Overall. F. L. Richardson, *P.A.S.I.* K. A. M. Searcy, *A.I.A.S.* W. H. Taylor. R. H. Wallace. A. R. Weir. R. C. Weller.
Assistant Surveyors of Materials	W. E. Little. H. W. Mortlock. L. A. Traherne.
Director of Lands and Requisitioning	R. McDonald.
Chief Lands Officer	R. W. Davies, *Capt.*, *M.B.E.*, *F.S.I.*, *F.A.I.*
Deputy Chief Lands Officers ..	W. W. Palmer, *Capt.*, *F.L.A.S.* C. Fish, *O.B.E.*, *F.A.I.*, *F.L.A.S.*
Supervising Lands Officers	D. Alliban, *D.F.C.*, *F.S.I.*, *F.L.A.S.*, *F.I.Arb.* H. E. Bush, *P.A.S.I.* I. H. G. Calcutt, *P.A.S.I.*, *F.A.I.* P. E. Clark, *F.A.L.P.A.* N. B. Fife, *F.L.A.S.* F. Firth, *Capt.*, *B.A.*, *F.S.I.*, *F.L.A.S.* C. E. R. Hayward, *P.A.S.I.* M. L. James. G. G. Paul, *F.S.I.* J. G. Summersell, *F.S.I.*, *F.A.I.*

Department of the Air Member for Supply and Organisation—(*contd.*)

Directorate-General of Works—(*contd.*

Lands Officers	J. M. Bannerman, *M.A.*, *B.Sc.*(*Agric.*). W. J. H. Blake, *F.S.I.* G. A. Brightwell, *A.I.S.A.* & *L.A.* E. G. Brown. L. F. Clarke, *F.S.I.* R. C. W. Davey, *M.Sc. London*, *F.S.I.*, *F.L.A.S.* R. T. Entwistle, *A.A.L.P.A.* B. N. V. Gammon. E. R. Hoe, *P.A.S.I.* E. A. Hutchison, *P.A.S.I.* F. G. Jennings. W. H. Kesteven, *F.A.I.* C. W. Leeden. J. Maxwell, *F.A.I.* A. J. Miller, *F.A.I.*, *F.S.I.* G. A. Mitchell, *Q.A.L.A.S.* A. Morgan. G. A. Neill, *P.A.S.I.* R. C. Oliver, *F.A.I.* M. W. B. Phipp, *P.A.S.I.* E. C. Reeves, *B.Sc.* (*London*), *F.S.I.*, *F.A.I.* C. Renfrew, *F.S.I.*, *F.A.I.* A. F. Rihll, *P.A.S.I.*, *A.A.I.* N. P. Risdon, *P.A.S.I.*, *F.A.I.* F. Rizzi. P. E. Rowlinson, *F.S.I.*, *F.A.I.* H. W. Stevens, *F.A.I.* W. A. Sweby, *F.S.I.* S. A. E. Towersey, *F.A.I.* J. G. Vick, *P.A.S.I.*, *F.A.I.* H. W. Wright. T. W. Wright, *F.A.I.*
Assistant Lands Officers ..	R. N. G. Ashby, *P.A.S.I.* J. C. Bills, *F.A.I.* A. E. Bowkley. H. W. J. Dutton, *A.A.L.P.A.* H. Ford, *F.A.I.*, *P.A.S.I.* N. N. Forster, *A.A.I.* G. S. Harrison, *A.R.I.B.A.* N. Holborn. B. W. Northfield, *P.A.S.I.*, *A.A.I.* E. M. Page. D. A. Pocock. J. C. Saddler, *A.A.I.* H. E. W. Simons, *F.A.I.* W. E. Stephens, *F.I.S.A.*, *F.A.L.P.A.* J. E. Wafer. S. W. Wyatt, *F.A.I.*
Principal	H. J. Culpin (*acting*).
Chief Stores and Accounts Officer..	C. W. A. Millar, *Capt.* (*acting*).
Senior Stores and Accounts Officers ..	A. S. Butler (*acting*). P. E. Davis, *M.B.E.* (*acting*). A. F. Johnston (*acting*). A. J. Woodroff (*acting*).
Stores and Accounts Officers ..	R. W. Harvey (*acting*). F. H. Lewis (*acting*).
Senior Staff Officers..	F. Anstead, *M.B.E.* H. P. Northcote (*acting*).
Staff Officers	R. F. Hacon (*acting*). O. C. B. Hughes (*acting*). J. B. Hutchinson (*asting*). Mrs. C. Jarrett, *M.B.E.* (*acting* F. B. Rees (*acting*). C. M. Scott (*acting*).

Department of the Air Member for Supply and Organisation—(*contd.*)

Directorate of Hydrogen Production

Director	W. K. Hutchison, *B.A.*, *B.Sc.*, *A.M.I.Chem.E.*
Assistant Director	G. Evetts, *O.B.E.*, *M.I.C.E.*
Senior Hydrogen Production Engineers	A. Edwards. D. A. Evans, *M.I.M.E.*, *F.I.Arbitrators.*
Hydrogen Production Engineers ..	A. W. Bacon, *B.A.* J. E. Blundell, *M.I.C.E.*, *M.I.G.E.* B. Kelham, *A.M.I.G.E.* J. E. Knight, *A.M.I.G.E.* G. F. Twigg, *M.I.G.E.* E. Williams, *M.I.G.E.*
Assistant Hydrogen Production Engineer	A. K. Renshaw, *B.A.*
Resident Hydrogen Engineer ..	R. B. Reeves. W. H. Beal. H. D. Sullivan, *A.M.I.G.E.*
Staff Officer	W. Mercer (*acting*).
Senior Temporary Assistant ..	P. F. Scarth.

Hydrogen Plant, Cardington

Senior Technical Officer	W. P. Rogers.
Assistant Hydrogen Production Engineers	H. G. Dixon. E. C. Haywood *B.Sc.*

DEPARTMENT
OF THE
AIR MEMBER FOR TRAINING

Air Member for Training	**Air Marshal R. M. DRUMMOND,** *C.B., D.S.O., O.B.E., M.C., i.d.c., p.s.a.*	27Apr.43
Private Secretary	**E. W. Hawken.**	

Directorate-General of Training (Air)

Director-General	Air Vice-Marshal E. S. GOODWIN, *C.B.E., A.F.C.*	25Mar.41

Directorate of Operational Training

Director	Air Commodore P. E. MAITLAND, *M.V.O., A.F.C., p.s.a.*	25Feb.42
Deputy Director	**Group Captain H. D. O'Neill, *A.F.C., p.s.a.***	**4Aug41**
Group Captain	A. O. Lewis-Roberts, *D.F.C., p.s.a.*	25Feb.42
Wing Commanders	G. N. Amison	15July42
	E. Holden, *D.F.C.*	31Dec.42
	J. D. Irving, *O.B.E., M.C., w.s.*	10Jan.40
	G. D. Middleton	1Dec.42
	P. T. Philpott	16Jan.42
	A. E. J. Pratt	22Oct.40
Squadron Leaders	P. S. Gordon	19Oct.42
	E. A. Morrison, *D.F.C.*	1Oct.42
	D. Passmore, *D.F.C.*	13Apr.43
	W. D. G. Watkins, *D.F.M.*	4Feb.42
	A. A. Willis, *M.C.*	16Dec.40
	D. F. Wilson	10June42
Flight Lieutenant	N. E. Williams, *D.F.C.*	1May41
Special Appointment	W. Gordon-Williams.	
Higher Clerical Officers	R. W. Todd.	
	A. H. Meaby (*acting*).	
	F. J. Spurgeon (*acting*).	

Directorate of Flying Training

Director	Air Commodore D. V. CARNEGIE, *A.F.C., p.s.a.*	11Sept.42
Deputy Directors	Group Captain C. W. Busk, *M.C., A.F.C.*	30Sept.40
	Group Captain H. H. Down, *A.F.C.*	22July42
	Group Captain E. A. Healy	10July42
	Group Captain K. W. Niblett, *D.F.C.*	3Apr.43
Wing Commanders	C. H. Bell, *O.B.E.*	6Mar.40
	G. V. Carey	28July42
	J. G. Davis	—
	R. E. Dupont	11Nov.41
	J. Goodhart	14Oct.41
	J. N. Jaques	10Sept.41
	C. H. Press	2Nov.42
	F. D. Terdrey, *O.B.E.*	9Dec.40
	C. A. Watt	16Mar.42

Department of the Air Member for Training—(*contd.*)

Directorate of Flying Training—(*contd.*)

Lieut. Commander (attached)	G. N. Torry, *R.N.*	
Squadron Leaders	S. F. Darby	11June41
	F. P. R. Dunworth	13July42
	R. S. C. Cater	13Feb.42
	D. C. L. Love	21July41
	J. L. Mitchell, *D.F.C.*	5Oct.42
	H. F. Payne	17Oct.41
	G. de H. Vaisey	27Mar.42
Flight Lieutenants	E. S. Arnold	24Aug.42
	G. W. Blake	4Apr.41
	R. D. S. Carpendale	6June41
	F. C. Chichester	11Feb.41
	C. P. R. Collier	1Dec.41
	D. H. Elletson	21Dec.40
	S. G. Fenwick	1June42
	J. C. F. Horner	5June41
	W. T. Jones	29Apr.41
	H. S. Latham	27June41
	A. M. Lester	1Jan.42
	R. K. L. S. Mainwaring	19Apr.43
	D. W. Phillips	15June42
	J. L. Roberson	
Flying Officers	T. H. Harris	13May42
	R. G. Hill	
	R. G. Large, *D.F.C.*	3May43
	R. C. MacMillan	
	C. A. Newman	
Retired Officer	H. Cockerell, *O.B.E., Sqd. Ldr. (ret.).*	
Higher Clerical Officer	R. G. Silk (*acting*).	

Directorate of the Air Training Corps

Director	W. W. WAKEFIELD, *M.P.*	
Deputy Director	Air Commodore A. D. Warrington Morris, *C.B., C.M.G., O.B.E. (ret.).*	
Wing Commander	G. H. Keat	13July42
Squadron Leaders	E. R. Guest	13Apr.42
	J. C. Harcombe	21Oct.42
	E. W. Husey	13July42
	C. R. Humphries	14Oct.42
	F. D. Kerr	6Jan.42
	I. J. Pitman	17June41
	B. S. S. Rockey	13July42
Flight Lieutenants	T. W. James	13July42
	C. A. Narbeth	13July42
	H. C. Wilson	13July42
Assistant Section Officer	C. V. Mitchell-Bayley	—
Retired Officer	H. J. Young, *M.B.E., Wing Commander (ret.).*	
Temporary Administrative Officer	F. R. F. Scott.	
Temporary Administrative Assistant	*Miss* E. M. Bird	
Staff Officers	W. S. Masters (*acting*).	
	J. A. Earthy (*acting*).	
Senior Temporary Assistant	A. D. H. Thompson.	
Higher Clerical Officers	E. J. Hawkey (*acting*).	
	§W. C. Hollamby (*acting*).	

Department of the Air Member for Training—(*contd.*)

Directorate of Technical Training

Director	Air Commodore H. GORDON-DEAN, *A.F.C.*, *p.s.a.*	27Dec41
Deputy Directors	Group Captain G. P. H. Carter, *p.s.a.*	1May41
	Group Captain H. Nelson, *M.B.E.*	1Sept.25
Wing Commanders	G. L. S. Griffith-Jones	11Dec.42
	J. H. Tuckey	25Jan.41
	J. Woods	1Sept.42
Squadron Leaders	A. G. Abel	5Apr.43
	F. J. Balcombe	11Aug.41
	A. G. Beese	22Oct.40
	J. M. Blake	12Sept.40
	W. E. Blench, *D.F.C.*	—
	A. J. Carver	10Dec.41
	B. V. Grealy	18Aug.41
	D. Hope	5July42
	T. A. Tindle	24May40
	C. M. Williams	27Dec.41
Flight Lieutenants	A. G. Lankester	26Apr.41
	J. B. Stoneman *B.E.M*	14Ap..43
Flight Officers	M. B. Parsons	2Apr.42
	A. L. Rundle	1Sept.42
Section Officer	K. M. Eve	11Dec.42
Retired Officer	J. Sutherland, *M.B.E.*, *Flight Lieut.* (*ret.*).	
Higher Clerical Officer	H. F. Derbyshire (*acting*).	

Directorate of Training (Ground)

Director	Air Commodore A. L. A. PERRY-KEENE, *O.B.E.*, *p.s.a.*	2Mar.43
Deputy Director	Colonel H. B. Bird	28Feb.42
Brigadier-General	H. A. Jones, *M.C.*, *C.B.E.*	
Wing Commanders	G. R. C. Baker	24Sept.40
	R. S. Bruce, *M.B.E.*	8May42
	W. S. Dailey	18Apr.40
	G. I. Fry	9Aug.41
	B. H. Godfrey	8May40
Squadron Lraders	F. T. Harris	14Aug.41
	R. S. Spurrier	11Dec.42
	A. W. Stollery	28Oct.42
	G. H. S. Webber	1Jan.41
	J. F. Willatt	6Apr.42
	W. Winterbottom	10Feb.41
Squadron Officer	B. J. Holmes	—
Flight Officers	B. G. Martin	—
	M. M. Wade	25May42

Department of the Air Member for Training—(*contd.*)

Directorate of Educational Services

Director .. .. ***W. M. PAGE, *C.B.E., M.A.***

Deputy Directors .. .. .. *A. H. Robson, *O.B.E., M.C., M.Sc., Ph.D.*
*C. L. M. Brown, *M.A.*

Education Officers (Grade I) W. G. Sheppard, ***B.A.***
*H. R. Davies, *M.C., M.A.*
*E. Knowles, *B.Sc.*

Education Officers (Grade II) *E. N. Marriott, *M.Eng., A.I.Mech.E., A.M.I.E.E.*

Education Officer (Grade III) *S. Wiseman, *M.Ed., B.Sc.*
*K. R. Pilling, *B.A.*
*W. O. Dickins, *M.A.*
*C. Middleton, *B.A.*

Higher Clerical Officers .. C. W. B. Watford.
W. A. Dickins.

Training Progress

Head of Training Progress Staff .. M. S. Laing.

Training Progress Officer .. J. P. Winckworth.

Assistant Training Progress Officers R. H. Ford.
P. Evers-Swindell.

Special Appointment .. .. F. E. Richmond.

Squadron Leader .. .. E. G. Plum 24July40

Higher Clerical Officer .. .. §*Miss* K. Teggart (*acting*).

Training Research

Adviser .. .. Professor E. A. Bott.
Assistant .. .. .. Professor C. R. Myer.

Inspector of the Air Training Corps

Inspector .. .. Air Commodore J. A. CHAMIER, *C.B., C.M.G., D.S.O., O.B.E.* (*ret.*)

* These officers hold R.A.F.V.R. Commissions, *vide* column 400.
§ On loan from another Government Department.

COMBINED OPERATIONS HEADQUARTERS

Chief of Combined Operations	**Vice-Admiral The Lord Louis MOUNTBATTEN,** *G.C.V.O., D.S.O.* (Hon. Lieutenant-General and Air Marshal.)	
Personal Assistant	Section Officer E. R. Petrie	8Mar.43
	Air Staff	
Deputy Chief of Combined Operations ..	Air Vice-Marshal J. M. ROBB, *C.B., D.S.O., D.F.C., A.F.C., q.s.*	27Mar.42
Temporary Deputy Chief of Combined Operations	Air Vice-Marshal A. H. ORLEBAR, *C.B.E., A.F.C., i.d.c., p.s.a.*	2Mar.43
Personal Assistant	Section Officer M. M. Amphlett	4Mar.43
Senior Air Staff Officer	Air Commodore F. W. Long, *p.s.a.*	12Apr.43
Air Planning Section	Group Captain J. W. Homer, *w.s.*	6Apr.42
	Wing Commander H. P. Broad, *D.F.C., w.s.* ..	13July42
	A. R. Collins	1Mar43
	Wing Commander E. F. Pippet	12Aug.42
	Wing Commander W. G. Tailyour	21 Dec 42
	Squadron Leader J. P. Lloyd, *A.F.C.*	19Nov.42
	Squadron Leader G. H. Nelson-Edwards ..	12Mar.43
Intelligence	Wing Commander J. M. J. C. J. I. Rock de Besombes	19Apr.43
	Squadron Leader C. W. Aschan	13Apr.42
	Flight Lieutenant D. Verschoyle	1Aug.42
	Section Officer J. D. McLoughlin	21Mar.43
Organisation & Administration	Wing Commander J. S. Stevenson, *O.B.E.* ..	22May42
	Section Officer M. W. Arnison	26Jan.42
	Section Officer P. H. Carpenter	17June42
Signals	Group Captain H. G. Blair	9June42
	Squadron Leader R. E. C. J. Beeny	17Feb.43
	Section Officer M. R. Maude	27Apr.42
	Section Officer P. M. Ingram	4Feb.43
Combined Training	Group Captain W. J. P. Simonds, *D.F.C.* ..	3Mar.43
	Squadron Leader C. D. Beaumont	1Apr.43
	Section Officer G. M. Evans	29Sept.42
Public Relations	Squadron Leader J. P. Graham	27Mar.43
	Flight Lieutenant A. C. Johnson	23Aug.42
War Diarist	Squadron Leader F. D. Taylor	13Aug.42

OFFICE
OF THE
JUDGE ADVOCATE GENERAL OF THE FORCES

Judge Advocate General of the Forces ..		**SIR HENRY D. F. MACGEAGH,** *K.B.E.*, T.D., *K.C.*
Private Secretary		F. G. Colbert, *J.P.*
Deputy Judge Advocate General of the Forces		C. L. Stirling, *C.B.E.*
Deputy Judge Advocates General (Overseas)	*Wing Commanders*	H. H. M. Shurlock (D. J.A.G., Southern Rhodesia). A. G. C. Somerhough (D.J.A.G., Middle East).
Assistant Judge Advocates General ..	*Wing Commanders*	O. C. Barnett. W. Gorman, *K.C.*
Deputy Judge Advocate Staff	*Squadron Leaders*	H. Elam. W. M. Andrew. H. J. Casey, *M.C.* J. C. G. Burge.
Legal Assistants		Rowand Harker, *K.C.* Lt.-Col. R. E. Banks (*Indian Army (ret.)*).
Registrar		T. H. E. Tarrant.

AIR FORCE DEPARTMENT

Officer in Charge (Air Force Deputy of the Judge Advocate General) ..		Air Commodore E. St. C. Harnett, *C.B.E.*
	Wing Commanders	W. I. Grantham. J. B. Walmsley, *D.F.C.* C. M. White.
Air Force Assistants	*Squadron Leaders*	C. H. Duveen. A. A. Walford. I. A. Macaulay. J. C. B. W. Leonard.
	Flight Lieutenants	W. A. Prichard, *M.C.* H. R. Griffith. J. W. Stansfield. N. A. Sligh. H. S. Ruttle. A. Sidney-Wilmot. A. H. Ormerod. G. C. Lees.

For Military Department and Military Staff see Army List.

DEPARTMENT
OF THE
DIRECTOR-GENERAL OF CIVIL AVIATION

Director-General	W. P. HILDRED, *C.B.*, *O.B.E.*
Principal	J. H. Riddoch (*acting*).

Directorate of Home Civil Aviation

Senior Staff Officer	A. G. Attride, *M.B.E.*
Staff Officers	A. Knight. R. V. Murray (*acting*)
Higher Clerical Officers	W. F. Pilbrow (*acting*). H. Ridge (*acting*). A. H. Lowe (*acting*). §S. G. Tregillus (*acting*)

Directorate of Overseas Civil Aviation

Director	W. W. BURKETT, *O.B.E.*, *M.C.*
Assistant Directors	J. J. W. Herbertson, *M.V.O.*, *O.B.E.* H. Jones, *M.B.E.*
Staff Officers	F. F. H. Boxall (*acting*). G. A. Ayton (*acting*).
Higher Clerical Officers	I. S. Rosenberg. *Miss* L. P. Quelch. E. J. Horrex (*acting*). §G. C. Luce (*acting*).

Directorate of Civil Aviation Finance

Director	V. H. RABY, *M.C.*
Assistant Director	J. McCaig.
Assistant Administrative Officer	A. E. Fitness (*acting*).
Senior Executive Officer	§A. W. Willis (*acting*).
Senior Staff Officer	R. C. Bloodworth (*acting*).
Staff Officer	G. E. Surl (*acting*).
Higher Clerical Officers	L. A. F. van den Bogaerde (*acting*). §A. W. Wotton (*acting*). §C. C. Smart (*acting*).

Directorate of Operational Services and Intelligence

Director	I. H. McCLURE, *D.S.O.*
Deputy Director	C. B. Collins, *O.B.E.*
Operations Officer Grade I.	O. Cochran (*acting*).
Operations Officers Grade II.	C. Clarke, *Pilot Officer* (*R.A.F.O.*). W. E. B. Griffiths. G. W. Stallibrass (*acting*). C. M. Colbeck. H. P. Finch. C. E. Gardner (*acting*). J. L. Deloford (*acting*).
Operations Officers Grade III.	L. E. Hicks. R. L. Crossman.
Staff Officer	R. J. R. Pike (*acting*).
Higher Clerical Officers	H. J. Standerwick (*acting*). F. Coltman (*acting*). S. Braidman (*acting*). A. Gilbert (*acting*).

Special Appointment — *Lieutenant-Colonel* Sir Francis C. SHELMERDINE, *C.I.E.*, *O.B.E.*, *F.R.Ae.S.*

§ On loan from another Government Department.

ACCIDENTS INVESTIGATION BRANCH

Chief Inspector of Accidents	V. S. BROWN, *O.B.E.*, *M.A.*, *A.F.R.Ae.S.*, Hon. Air Commodore.
Deputy Chief Inspector	P. G. Tweedie, Hon. Group Captain.
Principal Inspectors..	F. E. Hellyer, *O.B.E.*, *M.A.*, *D.I.C.*, *A.F.R.Ae.S.*, Hon. Wing Commander. S. J. V. Fill, *O.B.E.*, Hon. Wing Commander. F. P. Raynham, *O.B.E.*, *F.R.Ae.S.*, Hon. Wing Commander.
Senior Inspectors	T. J. Mammatt, Hon. Squadron Leader. R. C. Warren, Hon. Squadron Leader. R. C. Preston, *A.F.C.*, *A.F.R.Ae.S.*, Hon. Squadron Leader. N. G. Bennett, Hon. Squadron Leader. R. Wilson, Hon. Squadron Leader.
Inspectors	J. W. Buck, Hon. Flight Lieutenant. T. M. Bennett, Hon. Flight Lieutenant. D. Astley, Hon. Flight Lieutenant. A. F. Buck, Hon. Flight Lieutenant. E. Newton, Hon. Flight Lieutenant. J. A. Sadler, Group Captain (*ret.*) N. E. D. Hurst, Hon. Flying Officer. G. W. Acock. N. D. Neave, Hon. Flying Officer. J. G. M. Pardoe, Hon. Fying Officer. J. L. Bannatyne, Hon. Flying Officer. W. H. Burt, Hon. Flying Officer. A. E. R. Broomfield, Hon. Flying Officer. E. O. Grenfell, *M.C.*, *D.F.C.*, *A.F.C.*, Group Captain (*ret.*). M. F. Mason. T. A. Forster. J. Goulding.
Naval Liaison Officer	R. C. Cockburn, *D.S.O.*, Lt.(A), R.N.V.R.

AIR MINISTRY COMMITTEES AND COMMITTEES ON WHICH THE AIR MINISTRY IS REPRESENTED

AERONAUTICAL RESEARCH COMMITTEE

Chairman.....*Professor Sir* Melvill Jones, *K.B., C.B.E., A.F.C., M.A., F.R.S., F.R.Ae.S.*

Members.....*Sir* Edward Appleton, *K.C.B., D.Sc., LL.D., F.R.S.* (*Dept. of Scientific and Industrial Research*).

Professor L. Bairstow, *C.B.E., D.Sc., F.R.S., F.R.Ae.S.*

Sir Charles Darwin, *K.B.E., M.C., M.A., Sc.D., F.R.S.*

Professor W. J. Duncan, *D.Sc.* (*Eng.*), *M.I.Mech.E., F.R.Ae.S.*

Mr. W. S. Farren, *M.B.E., M.A., F.R.Ae.S.* (*R.A.E.*).

Mr. H. J. Gough, *C.B., M.B.E., D.Sc., Ph.D., M.I.Mech.E., F.R.S.* (*Director of Scientific Research, Ministry of Supply*).

Professor G. T. R. Hill, *M.C., M.Sc., M.I.Mech.E., F.R.Ae.S.*

Mr. N. K. Johnson, *D.Sc., A.R.C.S.* (*Director of Meteorological Office*).

Mr. B. Lockspeiser, *M.A.* (*Director of Scientific Research, Ministry of Aircraft Production*).

Professor, R. V. Southwell, *M.A., M.I.Mech.E., F.R.S., F.R.Ae.S.*

Professor G. I. Taylor, *M.A., F.R.S.*

Mr. C. S. Wright, *C.B., O.B.E., M.C., M.A.* (*Director of Scientific Research, Admiralty*).

Secretary .....Mr. J. L. Nayler (*National Physical Laboratory*).

Asst. Secretary ..Mr. W. S. Brown (*National Physical Laboratory*).

The Committee has appointed the following Sub-committees and Panels :—

Sub-committees.	Panels.
Aerodynamics.	*Airscrew.*
Elasticity and Fatigue.	*Fluid Motion.*
Engine.	*Kite Balloon.*
Fleet Air Arm Research.	*Navigation.*
High Altitude.	
Oscillation.	
Stability and Control.	
Structure.	

AIRCRAFT EQUIPMENT COMMITTEE

Chairman.....Group Capt. H. F. V. Battle, *O.B.E., D.F.C.* (*Ministry of Aircraft Production*).

Members .....Mr. F. E. Cowlin, *B.A.* (*Ministry of Aircraft Production*).

Air Cdre. C. E. W. Lockyer (*Ministry of Aircraft Production*).

Mr. W. R. McGaw (*Ministry of Aircraft Production*).

Cdr. H. C. Ranald, *R.N.* (*Admiralty*).

Group Capt. A. R. Wardle, *A.F.C.* (*Air Ministry*).

Wing Cdr. R. J. Williams (*Air Ministry*).

Secretary .....Mr. D. V. Shepherd (*Ministry of Aircraft Production*).

ROYAL AIR FORCE ESTABLISHMENTS COMMITTEE

Chairman.....Air Vice-Marshal L. N. Hollinghurst, *C.B., O.B.E., D.F.C.*

Vice-Chairman..Air Cdre. S. E. Storrar.

Members .....Air Cdre. T. G. Bowler.

Mr. I. V. H. Campbell.

Mr. W. F. Connolly, *M.B.E*

Air Cdre. E. J. Cuckney, *C.B.E., D.S.C.*

Mr. A. E. Slater.

Wing Cdr. V. F. Whatling, *D.S.M.*

Group Capt. J. B. T. Whitehead.

Mr. F. G. C. Young, *C.B.E., I.S.O.*

Representatives of other branches if concerned.

Secretary.....Mr. W. A. Botting.

MECHANICAL TRANSPORT POLICY COMMITTEE

Chairman.....Director-General of Organisation.

Deputy Chairman. Deputy Director of Organisation (Mechanical Transport).

Members.....Deputy Director of Equipment (3).

Representatives of E.8, F.4, O.R.4, S.M.12 and W.O.4, Air Ministry, R.M.8, Ministry of Aircraft Production, and T.T.2 (R.A.F.), Ministry of Supply.

Secretary.....Mr. N. Eastwood.

R.A.F. MARINE CRAFT POLICY COMMITTEE

Chairman.....Director-General of Organisation.

Deputy Chairman Deputy Director of Organisation (Mechanical Transport).

Members .....Deputy Director of Equipment (3).

Representatives of D.D.A./S.R., E.8, F.4, O.R.4 and S.M.12, Air Ministry, and A.D.C. (M), R.D.M.C. and R.M.8. Ministry of Aircraft Production.

Secretary.....Mr. N. Eastwood.

METEOROLOGICAL COMMITTEE

Chairman .....Parliamentary Under-Secretary of State for Air (Lords).

Members.....Mr. W. J. Bigg (*Colonial Office*).
Professor S. Chapman, *M.A., D.Sc., F.R.S.* (*Royal Society*).
Mr. E. F. Cliff (*Air Ministry*).
Professor G. M. B. Dobson, *M.A., D.Sc., F.R.S.* (*Royal Society*).
Vice-Admiral J. A. Edgell, *C.B., O.B.E.* (*Admiralty*).
Mr. N. K. Johnson, *D.Sc., A.R.C.S.* (*Director of Meteorological Office*).
Capt. T. P. Marshall (*Ministry of War Transport*).
Sir Thomas Middleton, *K.C.I.E., K.B.E., C.B., F.R.S.* (*Ministry of Agriculture and Fisheries*).
Sir D'Arcy Thompson, *C.B., LL.D., F.R.S.* (*Royal Society of Edinburgh*).
Representatives of the Ministry of Supply, Scottish Office and Finance Branches, Air Ministry.

Secretary .....Miss D. G. Chambers, *M.B.E.* (*Meteorological Office*).

The Committee has suspended its activities during the war.

MODIFICATIONS COMMITTEE
(Airframes and Miscellaneous Equipment)

Chairman.....Mr. F. E. Cowlin, *B.A.* (*Ministry of Aircraft Production*).

Members .....Representatives of D.G.E., D.O.R. and D.S.M., Air Ministry, and D.G.A.P., D.R.M. and P.S.11, Ministry of Aircraft Production.

Secretary.....Mr. J. A. Doak (*Ministry of Aircraft Production*).

R.A.F. SPORTS BOARD

President.....Chief of the Air Staff.

Chairman.....Director-General of Personal Services.

Executive Committee
- Director-General of Organisation.
- Director-General of Personal Services.
- Director of Personal Services.

Members.....A.O's.A., Army Co-operation, Balloon, Bomber, Coastal, Fighter, Flying Training, Maintenance and Technical Training Commands.
A.O.A. Northern Ireland.

Honorary Secretary and Treasurer.....Sqdn. Ldr. J. Lawson (*ret*).

R.A.F. AWARDS COMMITTEE

Chairman .....Director - General of Personal Services.

Members .....Assistant Chief of the Air Staff (General).
Director of Personal Services.

Secretary.....Mr. C. G. White.

W.A.A.F. SUBSTITUTION COMMITTEE

Chairman.....Air Cdre. J. W. Cordingley, *C.B., C.B.E.*

Members.....Air Cdre. E. J. Cuckney, *C.B.E., D.S.C.*
Air Chief Cmdt. K. J. T. Forbes, *C.B.E.*
Air Cdre. H. Gordon-Dean, *A.F.C.*
Air Cdre. S. E. Storrar.

Secretary .....Mr. W. J. Cain.

WHITLEY COUNCIL

Chairman.....*Sir* Arthur Street, *K.C.B., K.B.E., C.M.G., C.I.E., M.C.*

Vice-Chairman..Mr. B. M. Robinson, *I.S.O.*

Official Side.

Members .....*Sir* John Abraham, *K.B.E., C.B.*
Mr. I. V. H. Campbell.
Mr. E. F. Cliff.
Mr. E. Holloway, *C.B., O.B.E., M.Inst.C.E., M.Inst.M. & Cty.E.*
Mr. P. H. Maggs, *O.B.E.*
Mr. A. T. Nichols.

Secretary .....Mr. C. J. Pridmore.

Staff Side.

Members.....Group A.
Group B. { Mr. H. A. Cridland. / Mr. N. A. Pearson.
Groups C and G { Mr. J. C. Braben. / Mr. G. F. Green. / Miss E. Reynolds. / Miss J. W. Selley.
Groups D & E Mr. S. W. Gibbons, *M.R.S.I.*
Group F. Mr. R. K. Pilsbury.
Group H. Mr. H. F. Smith.

Secretary.....Mr. E. J. Hicks.

INDUSTRIAL (WHITLEY) COUNCIL

Official Side.

Chairman.....Mr. E. F. Cliff.

Members .....Mr. H. J. Culpin.
Mr. P. G. Forward (*R.A.E.*).
Mr. H. O. Fry.
Group Capt. N. R. Fuller.
Mr. W. H. B. Mears (*Ministry of Labour and National Service*).
Mr. F. G. C. Young, *C.B.E. I.S.O.*

Secretary .....Mr. A. C. D. Blanshard.

Employees' Side.

Vice-Chairman Mr. F. C. Fitzpatrick (*Amalgamated Engineering Union*).

Members .....Mr. W. D. Goss (*Transport and General Workers' Union*).
Mr. E. Hyman (*Transport and General Workers Union*).

Industrial (Whitley) Council—(*contd.*)

Members—(contd.) Mr. E. L. Irwin (*Electrical Trades Union*).

Mr. A. T. Kidd (*National Union of Sheet Metal Workers and Braziers*).

Mr. W. H. Martin (*National Union of General and Municipal Workers*).

Mr. A. T. Penn (*National Union of Vehicle Builders*).

Mr. F. Rowlands (*National Federation of Building Trade Operatives*).

Mr. A. Sawyer (*National Union of Packing Case Makers.*)

Secretary.....Mr. W. Hutchinson (*Amalgamated Engineering Union*).

FLYING PERSONNEL RESEARCH COMMITTEE

Chairman.....*Professor Sir* Edward Mellanby, *K.C.B., M.A., M.D., F.R.C.P., F.R.S.*

Members.....**Director-General of Royal Air Force Medical Services (*ex officio*).**

Professor F. C. Bartlett, *C.B.E., M.A., F.R.S.*

Dr. E. A. Carmichael, *C.B.E., M.B., Ch.B., F.R.C.P., F.R.C.P. (E).*

Surg.-Cdr. R. A. Graff, *M.R.C.S., L.R.C.P., R.N.*

Mr. C. S. Hallpike, *M.R.C.P., F.R.C.S.*

Mr. A. B. Hill, *Ph.D., D.Sc.*

Air Cdre. T. McClurkin, *M.B., B.Ch., D.P.H., Dip. Bact., D.T.M. & H.* (*Chief Executive Officer*).

Mr. B. H. C. Matthews, *Sc.D., F.R.S.*

Sir John Parsons, *Kt., C.B.E., D.Sc., LL.D., F.R.C.S., F.R.S.*

Secretary.....(vacant).

CONTRACTS CO-ORDINATING COMMITTEE

Chairman.....*Sir* Alan Barlow, *K.C.B., K.B.E.* (*Treasury*).

Deputy Chairman Mr. B. W. Gilbert, *C.B.* (*Treasury*).

Members.....Mr. F. H. Bedford (*Ministry of Supply*).

Mr. R. G. Bennett (*Post Office Stores Dept.*).

Mr. P. D. Bussell; *O.B.E.* (*Admiralty*).

Mr. J. T. Cotton, *C.B., O.B.E.* (*Ministry of Aircraft Production*).

Mr. A. F. B. Fforde (*Ministry of Supply*).

Mr. C. C. W. Goodale, *O.B.E.* (*Ministry of Works*).

Mr. E. C. Jubb, *C.B., O.B.E.* (*Admiralty*).

Mr. J. R. McGregor, *M.C.* (*War Office*).

Mr. L. V. Meadowcroft, *C.B.* (*Air Ministry*).

Mr. J. H. E. Woods, *M.V.O.* (*Treasury*).

Secretary.....Mr. S. C. Bishop (*Ministry of Supply*).

EX-SERVICE QUESTIONS

Standing Joint Committee of Representatives of the Government and of Ex-Service Organisations

Alternative Chairmen *Rt. Hon.* E. Bevin, *M.P.* (*Minister of Labour and National Service*).

Mr. W. Paling, *M.P.* (*Parliamentary Secretary, Ministry of Pensions*).

Mr. G. Tomlinson, *J.P., M.P.* (*Joint Parliamentary Secretary, Ministry of Labour and National Service*).

Rt. Hon. Sir Walter Womersley, *J.P., P.C., M.P.* (*Minister of Pensions*).

Government Panel

Members.....Capt. R. W. Blacklock, *D.S.C., R.N.* (*Admiralty*).

Sir Frederick Bovenschen, *K.B.E., C.B.* (*War Office*).

Sir Alexander Cunnion, *K.B.E., C.B., J.P.* (*Ministry of Pensions*)

Mr. K. H. S. Edwards (*Air Ministry*).

Sir Thomas Phillips, *K.C.B., K.B.E.*

Mr. J. W. Todd, *C.B., C.B.E.*

Ex-Service Questions—(*contd.*)

British Legion

Officers' Panel

Members .....Major W. H. D. Arthur, *M.C.*
Col. S.W. L. Ashwanden, *D.S.O., T.D., D.L., A.D.C.*
Lieut.-Gen. *Sir* John Brown, *K.C.B., C.B.E., D.S.O., T.D., J.P., D.L.*
Col. G. R. Crosfield, *C.B.E., D.S.O., T.D.*
Brig.-Gen. E. R. Fitzpatrick, *C.B.E., D.S.O., D.L.*
Col. J. Robertson, *V.C., O.B.E., J.P.*

Other Ranks' Panel

Members.....Mr. A. P. Connolly.
Mr. K. Fraser.
Mr. D. H. Griffiths.
Mr. R. Grimshaw, *J.P.*
Mr. S. Kelley.
Mr. T. I. Lloyd.
Mr. S. E. Perry.
Sir John Smedley-Crooke, *J.P., M.P.*
Mr. A. G. Webb, *M.B.E.*

Joint Secretaries.. Mr. J. D. Feely, *M.B.E.* (*Ministry of Pensions*).
Mr. T. E. Reilly (*Ministry of Labour and National Service*).

NAVY, ARMY, AND AIR FORCE INSTITUTES

Council

President .....Gen. *Sir* Reginald May, *K.C.B., K.B.E., C.M.G., D.S.O.*

Vice-President ..Rear-Admiral F. H. W. Goolden, *C.B.* (*ret.*).

Members .....*Appointed by the Admiralty*:—
Capt. W. K. D. Dowding, *D.S.C., R.N.*
Mr. O. S. N. Rickards (*Director of Victualling*).
Brig. H. W. Simpson, *D.S.O., R.M.*

Appointed by the War Office:—
Col. R. E. Barnwell.
Major-Gen. K. J. Martin, *D.S.O.*
Major-Gen. R. F. B. Naylor, *C.B., C.B.E., D.S.O., M.C.*

Appointed by the Air Ministry:—
Air Vice-Marshal W. B. Cushion, *C.B.E.*
Sir Harold Howitt, *D.S.O., M.C., F.C.A., J.P.*
Air Cdre. H. Peake.
Air Cdre. R. W. Thomas, *O.B.E.*

Board of Management

Chairman .....Mr. L. C. Royle.

Deputy Chairman Mr. R. G. Erskine.

Members .....*Sir* Frank Benson, *C.V.O., C.B.E.*
Mr. R. Burbidge.
Brig. W. G. Glencairn-Campbell, *O.B.E.* (*nominated by the Army Council*).
Group Capt. W. G. W. Prall (*nominated by the Air Council*).
Paym'r.—Capt. E. W. Whittington-Ince, *R.N.* (*nominated by the Admiralty*).

Secretary .....Mr. F. H. Crosier, *O.B.E.*

ORDNANCE BOARD

Ordnance Board Office, Chislehurst, Kent

President.....Vice-Admiral A. F. Pridham, *C.B.*

Vice-Presidents..Air Cdre. C. N. H. Bilney, *O.B.E.*
Major-Gen. D. S. C. Evans, *C.B.E.*

Members .....Col. G. O. Boase, *C.B.E.* (*ret.*).
Col. F. G. Chambers, *M.C.*
Group Capt. J. G. Franks.
Group Capt. M. H. Garnons-Williams.
Cdr. A. Gilbert, *O.B.E., R.N.* (*ret.*).
Capt. A. C. Goolden, *C.B.E., R.N.* (*ret.*).
Capt. O. S. Gray, *R.N.* (*ret.*).
Col. P. M. B. Hammond.
Col. E. G. Hooper.
Col. J. L. P. Macnair.
Capt. C. T. Nuthall, *R.N.* (*ret.*).
Col. J. Penrose, *M.C.*
Capt. H. R. Priston (*ret.*).
Col. G. O. C. Probert.
Capt. P. H. Ridler, *R.N.* (*ret.*).
Col. F. N. C. Rossiter, *M.B.E. M.C.*
Capt. C. W. Swithinback, *D.S.O., R.N.* (*ret.*).
Col. G. Temple, *M.C.*
Col. P. J. K. Warren.
Wing Cdr. J. K. Wells, *O.B.E., A.F.C.* (*ret.*).
Col. F. C. Willes, *R.M.* (*ret.*).

Ex-officio Members.
CHIEF ENGINEER AND SUPERINTENDENT OF ARMAMENTS DESIGN (Mr. F. E. Smith).
CHIEF INSPECTOR, NAVAL ORDNANCE (Capt. H. P. Middleton, *R.N.* (*ret.*)).
CHIEF SUPERINTENDENT OF ARMAMENTS RESEARCH (Professor J. E. Leonard-Jones, *M.A. Ph.D., D.Sc., F.R.S.*).
CHIEF INSPECTOR, ARMAMENTS (Major-Gen. E. A. Woods, *M.C.*).
CHIEF INSPECTOR OF SMALL ARMS (Col. J. H. T. Icke).

Ordnance Board—(*contd.*)

Ex-officio Members (contd.)

CHIEF SUPERINTENDENT, PROJECTILE DEVELOPMENT ESTABLISHMENT (Mr. W. Blackman, *B.Sc.*).
CHIEF CHEMICAL INSPECTOR (Mr. E. T. Osborne, *M.A., F.I.C.*).
DIRECTOR, MINISTRY OF DEFENCE I (Brig. M. R. Jefferis, *C.B.E., M.C.*).
INSPECTOR - GENERAL, NORTH AMERICA, AND CHAIRMAN, INSPECTION BOARD OF UNITED KINGDOM AND CANADA (Major-Gen. R. F. Lock, *C.B.*).
MILITARY TECHNICAL ADVISER TO DEPARTMENT OF MUNITIONS AND SUPPLY, CANADA (Major-Gen. A. E. Macrae, *O.B.E.*).
ORDNANCE CONSULTING OFFICER FOR INDIA (Brig. C. A. F. Drummond, *O.B.E., I.A.*).
SUPERINTENDENT OF EXTERNAL BALLISTICS (Col. A. H. D. Phillips, *O.B.E.* (*ret.*)).
UNITED STATES MILITARY REPRESENTATIVE (Col. Frank F. Reed).

Associate Members (ex-officio)

CAPTAIN, H.M.S. EXCELLENT (Capt. H. A. Packer, *R.N.*).
CHIEF ADVISER, RESEARCH AND EXPERIMENTS, MINISTRY OF HOME SECURITY (Mr. R. E. Stradling, *C.B., M.C., D.Sc., Ph.D., M.Inst.C.E.*).
CHIEF INSPECTOR OF EXPLOSIVES, MINISTRY OF HOME SECURITY (Lieut.-Col. R. A. Thomas, *C.B.E.* (*late R.A.*)).
CHIEF SUPERINTENDENT, ORDNANCE FACTORIES (*Sir* Francis Carnegie, *K.B.E., M.Inst.C.E., M.I.Mech.E.*).
CONTROLLER OF CHEMICAL RESEARCH (Mr. F. Roffey, *Ph.D.*).
DIRECTOR OF SCIENTIFIC RESEARCH, MINISTRY OF SUPPLY (Mr. H. J. Gough, *C.B., M.B.E., D.Sc., Ph.D., M.I.Mech.E. F.R.S.*).
DIRECTOR OF MECHANICAL ENGINEERING, WAR OFFICE (Major-Gen. E. B. Rowcroft, *C.B.E., A.M.I.Mech.E.*).
DIRECTOR, NATIONAL PHYSICAL LABORATORY (*Sir* Charles Darwin, *K.B.E., M.C., M.A., Sc.D., F.R.S.*).
DIRECTOR OF NAVAL CONSTRUCTION, ADMIRALITY (*Sir* Stanley Goodall, *K.C.B., O.B.E.*).

Associate Members (ex-officio) (contd.)

DIRECTOR OF SCIENTIFIC RESEARCH, ADMIRALTY (Mr. C. S. Wright, *C.B., O.B.E., M.C., M.A.*).
DIRECTOR OF SCIENTIFIC RESEARCH, MINISTRY OF AIRCRAFT PRODUCTION (Mr. B. Lockspeiser, *M.A.*).
DIRECTOR, METEOROLOGICAL OFFICE (Mr. N. K. Johnson, *D.Sc., A.R.C.S.*).
INSPECTOR OF ARMAMENTS, MINISTRY OF AIRCRAFT PRODUCTION (Gp. Capt. A. L. Macmillan).
NAVAL ASSISTANT TO CONTROLLER OF PROJECTILE DEVELOPMENT, MINISTRY OF SUPPLY (Capt. N. G. Garnons-Williams, *M.B.E., R.N.*).
MILITARY ASSISTANT TO CONTROLLER OF PROJECTILE DEVELOPMENT, MINISTRY OF SUPPLY (Brig. A. F. S. Napier).
SCIENTIFIC ADVISER TO A.A. COMMAND (*Professor* N. F. Mott, *F.R.S.*).
SUPERINTENDENT OF EXPERIMENTS, PENDINE (Cdr. S. A. Pears, *R.N.* (*ret.*)).
SUPERINTENDENT OF EXPERIMENTS, SHOEBURYNESS (Col. H. S. Lickman, *D.S.O.*).
SUPERINTENDENT, ROYAL SMALL ARMS FACTORY (Mr. A. J. Perkins, *A.M.I.M.E.*).
SUPERINTENDENT, R.N. CORDITE FACTORY (Capt. F. T. de M. Morgan *R.N.* (*ret.*)).
SUPERINTENDENT OF TECHNICAL APPLICATIONS OF METALS (Mr. R. Genders, *M.B.E., D.Met., F.I.C.*).

Associate Members and Resident Advisers

Professor E. A. Milne, *M.B.E., M.A., D.Sc., F.R.S.*
Professor E. S. Pearson, *M.A., D.Sc.*
Col. L. C. Adams, *C.B.E.* (*ret.*)).

Associate Members

Professor L. Bairstow, *C.B.E., D.Sc., F.R.S., F.R.Ae.S.*
Sir Charles Boys, *Kt., F.R.S.*
Professor Sir Lawrence Bragg, *Kt., O.B.E., M.C., M.A., D.Sc., F.R.S.*
Major A. B. H. Clerke, *C.B.E.* (*late R.A.*).
Col. *The Lord* Cottesloe, *C.B., V.D., T.D.*
Professor Sir R. H. Fowler, *Kt. O.B.E., M.A., F.R.S.*
Mr. A. J. Grimwood.
Mr. H. L. Guy, *D.Sc., M.I.Mech.E., M.I.C.E., M.Amer.S.M.E., F.R.S.*

Ordnance Board—(*contd.*)

Associate Members (contd.)
Professor D. R. Hartree, *M.A., Ph.D., F.R.S.*
Professor A. V. Hill, *O.B.E., M.A., Sc.D., F.R.S., M.P.*
Professor R. S. Hutton, *M.A., D.Sc.*
Mr. G. H. Ibbitson (*late R.A.*).
Mr. H. Jeffreys, *D.Sc., F.R.S.*
Cdr. F. G. L. Johnson, *R.N.* (*ret.*).
Professor J. E. Littlewood, *M.A., F.R.S.*
Mr. C. C. Mason, *O.B.E.*
Capt. A. J. Nannini (*late R.A.*).
Professor D. M. Newitt, *M.C., D.Sc.*
Capt. Q. H. Paterson, *D.S.C., R.N.* (*ret.*).
Rear-Admiral J. F. C. Patterson, *O.B.E.* (*ret.*)
Mr. W. Shaw.
Professor G. I. Taylor, *M.A., F.R.S.*

Chief Secretary and Executive — Col. T. Kirkland, *D.S.O.* (*ret.*).

Technical Secretary — Capt. K. W. G. Duke, *R.N.* (*ret.*)

Deputy Secretary — Major E. B. Wager, *M.B.E., R.A.* (*ret.*).

Assistant Secretaries
Major R. F. Halcomb, *R.A.*
Capt. E. F. Watkins, *R.A.*

Assistant Progress Secretaries
Capt. C. Cheeseman, *R.A.*
Capt. W. J. Morgan, *R.A.*
Sqdn. Ldr. J. L. K. Pearce, *O.B.E.* (*ret.*).
Lieut. G. A. Putnam, *R.N.V.R.*

Principal Technical Officer — Mr. E. M. Lake, *B.Sc.*

Military Technical Officers (Class II)
Major E. N. Aston, *M.C., R.A.*
Major R. C. Bartlett, *M.C., R.A.*
Major W. F. Broadhurst, *R.A.*
Major H. J. Denham, *M.A., D.Sc., F.Inst.P., R.A.O.C.*
Major K. E. M. Ferguson, *R.A.O.C.*
Major R. M. Parsons, *R.V.R.*

Range Table Officers
Lieut.-Col. R. E. Brown, *R.A.*
Cdr. H. B. Deedes, *R.N.* (*ret.*).

Deputy Range Table Officer — Major W. E. Starkie, *R.A.*

Assistant Range Table Officers
Capt. J. N. Edwards, *R.A.*
Cdr. E. S. K. Evans-Greaves, *R.N.* (*ret.*).
Capt. J. R. Jones, *R.A.* (*R.A.R.O.*).
Capt. R. G. Slack, *R.A.*
Capt. G. C. Stalker, *R.A.*

RADIO RESEARCH BOARD

Department of Scientific and Industrial Research, Teddington, Middlesex

Chairman .....*Sir* George Lee, *O.B.E., M.C., B.Sc., M.I.E.E.*

Members .....Col. *Sir* Stanley Angwin, *K.B., D.S.O., M.C., A.M.Inst.C.E., M.I.E.E.* (*General Post Office*).
Sir Noel Ashbridge, *B.Sc., M.I.E.E.*
Professor S. Chapman, *M.A., D.Sc., F.R.S.*
Professor J. D. Cockcroft, *M.A., Ph.D., F.R.S.* (*Ministry of Supply*).

Members (*contd.*) Rear-Admiral C. S. Holland, *R.N.* (*Admiralty*).
Professor G. W. O. Howe, *D.Sc., M.I.E.E.*
Sir George Simpson, *K.C.B., C.B.E., D.Sc., F.R.S.*
Mr. L. B. Turner.
Mr. H. Warren.
Sir Robert Watson-Watt, *Kt., C.B., F.Inst.P., M.I.E.E., F.R.Ae.S., F.R.Met.Soc.* (*Ministry of Aircraft Production*).
Mr. C. S. Wright, *C.B., O.B.E., M.C., M.A.* (*Admiralty*).

Acting Secretary Mr. R. L. Smith-Rose, *D.Sc., Ph.D.*

COMMITTEE ON THE GRANT OF HONOURS, DECORATIONS AND MEDALS IN TIME OF WAR

Chairman.....*Sir* Richard Hopkins, *G.C.B.* (*Treasury*).

Members .....Vice-Admiral *Sir* Geoffrey Arbuthnot, *K.C.B., D.S.O.* (*Admiralty*).
Sir Frederick Bovenschen, *K.B.E., C.B.* (*War Office*).
Hon. Sir Alexander Cadogan, *G.C.M.G., K.C.B.* (*Foreign Office*).
Air Vice-Marshal D. Colyer, *C.B., D.F.C.* (*Air Ministry*).
Sir George Gater, *K.C.B., C.M.G., D.S.O.* (*Colonial Office*)
Major *The Rt.Hon.Sir* Alexander Hardinge, *G.C.V.O., K.C.B., M.C.* (*Private Secretary to the King*).
Major-Gen. R. M. M. Lockhart, *C.I.E., M.C.* (*India Office*).
Sir Eric Machtig, *K.C.B., K.C.M.G., O.B.E.* (*Dominions Office*).
Sir Henry Markham, *K.C.B., M.C.* (*Admiralty*).
Mr. J. M. Martin (*Principal Private Secretary to the Prime Minister*).
Sir David Monteath, *K.C.M.G., C.B., C.V.O., O.B.E.* (*India Office*).
Major H. Stockley, *C.V.O., O.B.E.* (*Secretary to the Central Chancery of the Orders of Knighthood.*)
Sir Arthur Street, *K.C.B., K.B.E., C.M.G., C.I.E., M.C.* (*Air Ministry*).
Lieut.-Gen. *Sir* Colville Wemyss, *K.B.E., C.B., D.S.O., M.C.* (*War Office*).

Secretary.....*Sir* Robert Knox, *K.C.V.O., D.S.O.* (*Treasury*).

INTER-DEPARTMENTAL REWARDS COMMITTEE.

Chairman .....Brig.-Gen. *Lord* Croft, *C.M.G., T.D.* (*War Office*).

Members.....Vice-Admiral *Sir* Geoffrey Arbuthnot, *K.C.B., D.S.O.* (*Admiralty*).
Lieut.-Col. S. J. Cole, *C.M.G., O.B.E.* (*Colonial Office*).
Air Vice-Marshal D. Colyer, *C.B., D.F.C.* (*Air Ministry*).
Mr. R. M. Y. Gleadowe (*Admiralty*).
Lieut.-Col. E. D. Mackenzie, *C.M.G., C.V.O., D.S.O.* (*War Office*).
Lieut.-Col. *The Hon,* O. E. Vesey, *C.B.E.* (*War Office*).
Lieut.-Gen. *Sir* Colville Wemyss, *K.B.E., C.B., D.S.O., M.C.* (*War Office*).
Mr. C. G. White (*Air Ministry*).
Mr. R. A. Wiseman, *C.M.G.* (*Dominions Office*).
The Parliamentary Under-Secretary of State for Dominion Affairs.
The Parliamentary Under-Secretary of State for the Colonies.
The Secretary, Military Department, India Office.

Secretary .....Mrs. B. Stephenson (*War Office*).

SELECTION COMMITTEE FOR THE GEORGE CROSS, GEORGE MEDAL AND BRITISH EMPIRE MEDAL

Chairman .....Sir Richard Hopkins, *G.C.B.* (*Treasury*).

Members .....Sir Frederick Bovenschen, *K.B.E., C.B.* (*War Office*).
Major *The Rt. Hon.* Sir Alexander Hardinge, *G.C.V.O., K.C.B., M.C.* (*Private Secretary to the King*).
Sir Henry Markham, *K.C.B., M.C.* (*Admiralty*).
Mr. J. M. Martin (*Principal Private Secretary to the Prime Minister*).
Sir Arthur Street, *K.C.B., K.B.E., C.M.G., C.I.E., M.C.* (*Air Ministry*).

Secretary .....Sir Robert Knox, *K.C.V.O., D.S.O.* (*Treasury*).

AIR SURVEY COMMITTEE

Chairman.....Col. P. K. Boulnois, *O.B.E., M.C.* (*War Office*).

Members..... Mr. C. B. Collins, *O.B.E.* (*Air Ministry*).
Representatives of the Admiralty, Department of Scientific and Industrial Research, Ministry of Aircraft Production, Ordnance Survey Office, Royal Aircraft Establishment and School of Military Engineering.

Secretary .....Mr. J. C. Wood, *M.C.* (*War Office*).

The Committee has suspended its activities owing to the war.

UNITED SERVICES TRUSTEE

Chairman.....*Lord* Desborough, *K.G., G.C.V.O.*

Directors .....Lieut.-Gen. *Sir* Ronald Charles, *K.C.B., C.M.G., D.S.O.*
Paym'r. Rear-Admiral W. E. H. Jolly, *R.N.*
General *Sir* Harry Knox, *K.C.B., D.S.O.*
Lord Macmillan, *G.C.V.O.*
Lord Plender, *G.B.E.*
Marshal of the Royal Air Force *The Viscount* Trenchard, *G.C.B., G.C.V.O., D.S.O., D.C.L., LL.D.*

Air Ministry Representatives .....Air Vice-Marshal W. B. Cushion, *C.B.E.*
Air Marshal A. G. R. Garrod, *C.B., O.B.E., M.C., D.F.C.*
Sir Arthur Street, *K.C.B., K.B.E., C.M.G., C.I.E., M.C.*
Air Marshal *Sir* Bertine Sutton, *K.B.E., C.B., D.S.O., M.C.*
Air Cdre. G. O. Venn.

Secretary .....Mr. A. Brandram, *O.B.E.*

Asst. Secretary..Mr. A. G. Bridges.

WIRELESS TELEGRAPHY BOARD

Chairman.....Capt. H. F. H. Layman, *D.S.O., R.N.*

Permanent Members Directors of Signals, Admiralty, Air Ministry and War Office.

Additional Members Communications Adviser to Home Office and Ministry of Home Security.
Director of Telecommunications, General Post Office.

Associate Members Controller (Engineering), British Broadcasting Corporation.
Director of Broadcasting, Ministry of Information.

Representatives of other Government Departments, etc., are co-opted as necessary.

Secretary.....Capt. J. A. V. Echevarri.

VISUAL BOARD

Chairman.....Capt. H. F. Layman, *D.S.O. R.N.*

Members .....Cdr. N. B. Deare, *R.N.* (*Admiralty*).
Col. T. B. Gravely, *O.B.E.* (*War Office*).
Sqdn. Ldr. H. Taylor (*Air Ministry*).

Secretary. .....Capt. J. A. V. Echevarri.

AIRBORNE FORCES COMMITTEE

Chairman .....*Sir* Robert Renwick, *Bt.*

Members .....Major-Gen. F. A. M. Browning, *C.B., D.S.O.* (*War Office*).

Mr. J. V. Connolly (*Ministry of Aircraft Production*).

Major-Gen. K. N. Crawford, *M.C.* (*War Office*).

Air Cdre. J. D. I. Hardman, *O.B.E., D.F.C.* (*Air Ministry*).

Mr. M. Rosenberg (*Ministry of Aircraft Production*).

Air Marshal R. S. Sorley, *C.B., O.B.E., D.S.C., D.F.C.* (*Air Ministry*).

Secretary.....Pilot Off. S. R. Cope.

IMPERIAL WAR GRAVES COMMISSION.

32, Grosvenor Gardens, London, S.W.1, and Wooburn House, Wooburn Green, High Wycombe.

President.....Major-Gen. *H.R.H. The Duke of* Gloucester, *Earl of* Ulster, *K.G., K.T., K.P., G.C.B., G.C.M.G., G.C.V.O.*, Col. S. G'ds., Col.-in-Chief 10th H., Inniskilling Fus., Gloster R. and Gordons (Air Marshal, R.A.F., and Hon. Air Cdre., A.A.F.), *Personal A.D.C. to the King.*

Chairman.....The Secretary of State for War.

Vice-Chairman..Major-Gen. *Sir* Fabian Ware, *K.C.V.O., K.B.E., C.B., C.M.G., LL.D.* (*Dir.-Gen. of Graves Registration and Enquiries*).

Members.....The Secretary of State for the Colonies.

The Secretary of State for India.

The First Commissioner of Works.

Lieut.-Gen. *Sir* Ronald Adam, *Bt., K.C.B., D.S.O., O.B.E.*

Earl Baldwin of Bewdley, *K.G., P.C., LL.D., D.C.L.*

Hon. Sir Edgar Bowring, *K.C.M.G.* (*representing the Government of Newfoundland*).

Rt. Hon. S. M. Bruce, *C.H., M.C.* (*High Commissioner for Australia*).

Gen. *Sir* Robert Finlayson, *K.C.B., C.M.G., D.S.O.*

Mr. W. J. Jordan (*High Commissioner for New Zealand*).

Admiral *Sir* Howard Kelly, *G.B.E., K.C.B., C.M.G., M.V.O.*

Major-Gen. *Sir* John Kennedy, *K.B.E., C.B., C.M.G., D.S.O.*

Mr. J. J. Lawson, *M.P.*

Members (contd.) *Rt. Hon.* V. Massey, *LL.D.* (*High Commissioner for Canada*).

Air Chief Marshal *Sir* William Mitchell, *K.C.B., C.B.E., D.S.O., M.C., A.F.C.*

Col. *The Hon.* D. Reitz (*High Commissioner for South Africa.*).

Mr. W. P. Spens, *O.B.E., K.C., M.P.*

Controller .....Col. C. P. Oswald, *C.M.G., O.B.E.*

Assistant Secretary (*Director of Records*). Lieut.-Col. H. F. Chettle, *C.M.G., O.B.E.*

Assistant Secretary (*Director of Works*). Lieut.-Col. F. Higginson, *C.M.G.*

Assistant Secretary (*Finance*). Mr. F. C. Sillar.

AIRCRAFT SERVICING EQUIPMENT COMMITTEE

Chairman.....Air Cdre. E. J. Cuckney, *D.S.C.*

Members .....Group Capt. C. E. N. Guest.

Sqdn. Ldr. L. A. Jackson.

Wing Cdr. W. McI. King.

Wing Cdr. H. S. Little (*Ministry of Aircraft Production*).

Sqdn. Ldr. A. M. Saywood.

Mr. G. Taylor.

Wing Cdr. F. Wall.

Representatives of A.O's. C.-in-C., Army Co-operation, Bomber, Coastal, Fighter, Flying Training and Maintenance Commands.

Secretary .....Mr. B. B. Muckleston.

INTER-SERVICE CADET COMMITTEE

Members .....Admiral Commanding Reserves.

Director, Air Training Corps.

Director-General, Home Guard.

Secretary.....Provided from staff of Director, Air Training Corps.

ENGINES, PROPELLERS AND ACCESSORIES MODIFICATIONS COMMITTEE

Chairman.....Mr. J. F. Bargman (*Ministry of Aircraft Production*).

Members.....Representatives of D.G.E., D.O.R., D.S.M., and F.6, Air Ministry, D.D.G.E.P., D.R.M. and R.D.I., Ministry of Aircraft Production, and Admiralty.

Secretary.....Mr. W. H. Searle (*Ministry of Aircraft Production*).

COMBINED MEDICAL SERVICES RESEARCH PANEL

Members .....Brig. Gen. F. A. E. Crew, *M.D., Ch.B., F.R.C.P.* (*E.*), *F.R.S.* (*War Office*).

Surg. Cdr. R. A. Graff, *M.R.C.S., L.R.C.P., R.N.* (*Admiralty*).

Air Cdre. T. McClurkin, *M.B., B.Ch., D.P.H., Dip. Bact., D.T.M. & H.* (*Air Ministry*).

AIR ATTACHÉS TO EMBASSIES AND LEGATIONS AT FOREIGN COURTS.

		Date of Appointment
ANKARA	*Air Vice-Marshal* R. A. George, *M.C., p.s.a.*	13Apr.39
	Wing Commander J. B. Mackie (*Assistant Air Attaché*)	2Mar.40
BERNE	*Air Commodore* VC F. M. F. West, *M.C.*	16June40
BUENOS AIRES (La Paz) (Asuncion) (Montevideo)	*Air Commodore* A. A. Walser, *M.C., D.F.C.*	15Oct.42
	Wing Commander E. B. Baring (*Assistant Air Attaché*)	27Dec.42
CHUNGKING	*Air Commodore* J. Warburton	15Apr.40
	Wing Commander M. N. Oxford (*Assistant Air Attaché*)	15Jan.42
DUBLIN	*Wing Commander* M. G. Begg, *M.C.* (*Air Attaché on Staff of U.K. Representative to Eire*)	14Jan.42
GUATEMALA (Mexico City) (Havana) (San Salvador) (Tegucigalpa) (Managua) (San Jose) (Port-au-Prince) (Cuidad Trujillo)	*Wing Commander* C. J. Lewin	11Mar.43
LISBON	*Wing Commander* J. S. Schreiber	11Feb.41
	Flight Lieutenant G. M. F. Stow (*Assistant Air Attaché*)	16May42
MADRID	*Wing Commander* E. S. Vincer	1Mar.42
	Squadron Leader B. H. C. Taylor (*Assistant Air Attaché*)	14Mar.42
MOSCOW	*Group Captain* W. G. Cheshire	3Feb.42
RIO DE JANEIRO (Caracas)	*Air Commodore Viscount* Carlow	10May42
	Wing Commander E. B. Baring (*Assistant Air Attaché*)	27Dec.42
	Squadron Leader W. T. W. Ballantyne (*Assistant Air Attaché*)	9Nov.42
SANTIAGO (Lima) (Quito) (Bogota)	*Wing Commander* N. R. Dobree	12Sept.42
	Wing Commander E. B. Baring (*Assistant Air Attaché*)	27Dec.42
	Squadron Leader H. P. L. Higman, *D.F.C.* (*Assistant Air Attaché*)	15May42
STOCKHOLM	*Group Captain* R. B. Maycock, *O.B.E., q.s.*	10Sept.41
	Squadron Leader D. H. Fleet (*Assistant Air Attaché*)	16Feb.40
	Squadron Leader Sir R. W. Boord (*Assistant Air Attaché*)	6Aug.42
TEHERAN	(*Vacant*)	
WASHINGTON (Panama)	*Air Commodore* D. L. Blackford	May43
	Flight Lieutenant R. Dahl (*Assistant Air Attaché*)	8May42

INSPECTORS GENERAL
OF THE
ROYAL AIR FORCE

Postal Address—136, RICHMOND HILL, RICHMOND, SURREY.
Telephone No.—RICHMOND 2201.

Air Chief Marshal Sir EDGAR R. LUDLOW-HEWITT, *K.C.B., C.M.G., D.S.O., M.C., p.s.a.* A.D.C.	4Apr.40
Air Chief Marshal Sir PHILIP JOUBERT DE LA FERTÉ, *K.C.B., C.M.G., D.S.O., i.d.c., p.s.a.*	5Feb.43
Wing Commander A. G. Dennison	15Mar.40
Squadron Leader S. B. Cliff	14Apr.40
Flight Lieutenant G. H. Saunders	7June40

INSPECTOR OF W.A.A.F.

Group Officer Lady R. M. E. WELSH	4Jan4
Squadron Officer M. F. Ralston	4Jan43

INSPECTOR OF ROYAL AIR FORCE BADGES

J. D. Heaton-Armstrong, *M.V.O.*,
Chester Herald, College of Arms,
Queen Victoria Street, E.C.4. (*Telephone* CITy 3300.)

AIR FORCES OF THE DOMINIONS

HEADQUARTERS AND LIAISON OFFICERS IN THE UNITED KINGDOM

AUSTRALIA.
Address:
Kodak House,
63, Kingsway, W.C.2.

Air Officer Commanding	*Air Vice-Marshal* H. N. Wrigley, *C.B.E., D.F.C., A.F.C.*
Senior Air Staff Officer	*Wing Commander* A. X. Richards.
Organisation Staff	*Squadron Leader* H. M. Birch, *D.F.C.* *Flight Lieutenant* A. C. Barker.
Personnel Staff	*Wing Commander* E. G. Rogers. *Squadron Leader* W. M. Melville. *Squadron Leader* F. Lambert. *Flight Lieutenant* A. D. Peardon. *Flight Lieutenant* A. L. Rentoul. *Flight Lieutenant* H. D. Winterbottom. *Flight Lieutenant* H. W. Hale. *Flight Lieutenant* G. M. Daniel. *Flight Lieutenant* J. F. Lodger. *Flying Officer* P. Cochrane. *Pilot Officer* K. D. Seaman. *Pilot Officer* G. Thomas. *Wing Commander* H. M. Heath, *Flight Lieutenant* I. C. Buckingham. } D.P.2 Air Ministry.
Camp Commandant	*Pilot Officer* O. T. Cusack.
Legal Officer	*Wing Commander* F. B. Phillips, *C.B.E.*
Assistant Provost Marshals	*Squadron Leader* W. C. Sansom. *Flight Lieutenant* D. K. Braddock.
Chaplains	*Squadron Leader* J. P. Pierce (*R.C.*). *Squadron Leader* H. C. Thrush (*C. of E.*). *Squadron Leader* G. G. Wood (*O.D.*).
Organisation Staff	*Squadron Leader* M. R. Clarke. *Flight Lieutenant* D. Switzer. *Pilot Officer* M. Morton (*Works*).
R.D.F. Officer	*Squadron Leader* M. A. Brown.
Signals Officers	*Flight Lieutenant* C. J. Hedrick. *Flight Lieutenant* R. R. W. Ridgeway.
Cypher Staff	*Pilot Officer* J. C. Piddington. *Pilot Officer* S. A. Mola. *Pilot Officer* J. A. Forsyth.
Principal Medical Officer	*Wing Commander* E. H. Anderson, *M.B., B.S.*
Medical Staff	*Flight Lieutenant* B. W. Monoham, *M.B., B.S.* *Flight Lieutenant* C. E. M. Anderson (*Dental*).
Armament Officer	*Squadron Leader* A. G. Fletcher.
Engineering Staff	*Squadron Leader* W. M. Higgins. *Flight Lieutenant* R. H. Collacott.
Photography Officer	*Flight Lieutenant* A. Bain.
Equipment Staff	*Wing Commander* N. N. Blake. *Squadron Leader* J. Gully. *Squadron Leader* A. J. Kent. *Flight Lieutenant* J. P. H. Launder. *Flight Lieutenant* E. D. Hewitt.
Accounts Staff	*Wing Commander* L. N. Scolfield. *Squadron Leader* A. E. Kingsbury. *Flight Lieutenant* T. J. Bennett. *Flight Lieutenant* F. Frederick. *Flight Lieutenant* M. F. Moriarity. *Pilot Officer* D. Ross. *Pilot Officer* H. K. Vickerman. *Pilot Officer* H. R. Frewin.
Public Relations Staff	*Squadron Leader* W. B. Tart. *Flight Lieutenant* C. B. Andrew. *Pilot Officer* W. H. Newnham. *Pilot Officer* S. T. Wright.

Air Forces of the Dominions—(*contd.*)

CANADA. Royal Canadian Air Force Headquarters in Great Britain.

Address:
20, Lincoln's Inn Fields, W.C.2.

Air Officer Commanding-in-Chief.	*Air Marshal* H. Edwards, *C.B.*
Executive Assistant	*Squadron Leader* W. J. Brodribb, *M.B.E.*
Personal Assistant	*Section Officer* N. M. McArthur.
Deputy Air Officer Commanding-in-Chief.	*Air Vice-Marshal* W. A. Curtis, *D.S.C.*
Personal Assistant	*Flight Lieutenant* A. H. Tinker.
Director of Personnel	*Group Captain* F. G. Wait.
Personnel Services (Air Crew)	*Squadron Leader* T. C. Thompson.
Postings	*Flight Lieutenant* A. L. Pidgeon.
Personnel Services (Ground Crew)	*Flight Lieutenant* J. M. Enstone.
Field Liaison	*Squadron Leader* D. C. Birch.
Reselection	*Squadron Leader* G. S. Screaton.
Chaplains	*Group Captain* G. O. Lightbourn (*Prot.*). *Group Captain* W. V. McCarthy (*R.C.*).
Advancement	*Squadron Leader* T. R. Lamon.
Movements	*Squadron Leader* R. J. Wade.
Overseas Records Office	*Squadron Leader* A. D. Thompson.
Director of Air Staff	*Group Captain* H. L. Campbell.
Senior Operations Officer	*Flight Lieutenant* H. T. Miles, *D.F.C.*
Senior Staff Duties Officer	*Wing Commander* J. J. A. Crozier.
Senior Engineering Officer	*Squadron Leader* R. J. Brearley.
Senior Armamen tOfficer	*Squadron Leader* R. M. Trites.
Senior Signals Officer	*Flight Lieutenant* L. S. Caveney.
Senior Works and Buildings Officer	*Squadron Leader* A. W. Davison.
Training Officer	*Squadron Leader* H. C. Ledoux.
Director of Administration—	
Judge Advocate General	*Wing Commander* J. A. R. Mason *A.F.C.*
Education	*Squadron Leader* W. D. Flatt.
Estates	*Flight Lieutenant* A. C. Pennington.
Auxiliary Services	*Squadron Leader* J. J. Hogan.
Dental Services	*Lieut.-Colonel* E. M. Wansbrough, *D.D.S., L.D.S., M.M.*
Postal Services, H.Q.	*Squadron Leader* D. C. Kerr.
Director of Public Relations	*Squadron Leader* R. C. McInnes.
Internal Relations	*Squadron Leader* R. Irwin.
Radio Officer	*Flying Officer* J. S. Peach.
Photographic Officer	*Flight Lieutenant* B. G. Johnson.
Director of Equipment	*Wing Commander* G. E. McCormick.
Director of Medical Services	*Group Captain* J. E. Hunter, *M.D.*
Director of Accounts and Finance.	*Wing Commander* A. R. Sinclair.
Camp Commandant	*Squadron Leader* W. G. Attewell.

Attached to Air Ministry and Commands.

D.P.2	*Squadron Leader* T. C. Shore.
A.I.6	*Flight Lieutenant* F. A. Upjohn.
Fighter Command	*Flight Lieutenant* A. E. Garwood.
Bomber Command	*Squadron Leader* G. E. Leishman.
Coastal Command	*Flight Lieutenant* W. M. Benidickson.
Flying Training Command	*Squadron Leader* S. E. Parker, *M.B.E. A.F.C.*

Royal Canadian Air Force Overseas Records Office.
Address:
c/o R.A.F. Records Office,
Gloucester, Glos.

Air Forces of the Dominions—(*contd.*)

NEW ZEALAND. Royal New Zealand Air Force Headquarters—London.

Address:
Kern House,
Kingsway, W.C.2.

Air Officer Commanding	*Air Commodore* A. de T. Nevill, *C.B.E.*
Administration	*Group Captain* A. J. Manson, *M.C.*, *E.D.*
Senior Personnel Officer	*Squadron Leader* T. L. Harland.
Personnel Staff	*Squadron Leader* K. J. Crichton. *Flight Lieutenant* B. H. Beale. *Flying Officer* J. W. Ashton. *Flying Officer* T. Twigge. *Flying Officer* E. Grant. *Pilot Officer* H. Allison.
Senior Equipment Officer	*Squadron Leader* F. J. McWhinnie.
Equipment Staff	*Flight Lieutenant* G. K. Taylor. *Flight Lieutenant* E. E. Pittock. *Flight Lieutenant* R. V. Free, *M.C.* C. Sellars.
Senior Accountant Officer	*Flight Lieutenant* L. C. Hansen.
Accountant Staff	*Flight Lieutenant* D. C. Campbell. *Pilot Officer* I. E. Allen. *Pilot Officer* I. K. Martin. W. E. Penno.

SOUTH AFRICA.

Address:
South Africa House,
Trafalgar Square,
W.C. 2.

Air Liaison Officer	*Colonel* W. T. B. Tasker.
Asst. Air Liaison and Equipment Officer	*Major* A. H. Fish.

SOUTHERN RHODESIA.

Address:
Office of the High Commissioner for Southern Rhodesia,
Rhodesia House,
429, Strand, W.C.2.

Air Liaison Officer	*Wing Commander* J. Davison.

BOMBER COMMAND

Postal Address—c/o *G.P.O., HIGH WYCOMBE, BUCKS.*

Telegraphic Address—AIRGENARCH, HIGH WYCOMBE.

Telephone Nos.—HIGH WYCOMBE 2000, PRINCES RISBOROUGH 410.

Air Chief Marshal Sir ARTHUR T. HARRIS, *K.C.B., O.B.E., A.F.C., q.s.*	*Air Officer Commanding-in-Chief*	22Feb.42
Air Vice-Marshal R. H. M. S. Saundby, *C.B., M.C., D.F.C., A.F.C., i.d.c., p.s.a.*	*Deputy Air Officer Commanding-in-Chief.*	21Nov.40
Air Vice-Marshal A. P. M. Sanders, *C.B.E., i.d.c., p.s.a.*	*Air Officer in charge of administration*	1Jan.43

Personal Appointment.

Flight Lieutenant P. A. Tomlinson	*Personal Assistant to A.O.C.-in-C.*	26Feb.42

Air Staff.

Air Vice-Marshal R. D. Oxland, *C.B.E.*	*Senior Air Staff Officer*	24Feb.43

Personnel Staff.

Group Captain H. Dawes, *O.B.E.*	*Senior Personnel Staff Officer*	10Jan.40

Engineer.

Air Commodore H. J. Roach, *O.B.E., A.F.C.*	*Command Engineer Officer*	3Aug.42

Equipment.

Air Commodore T. Fawdry, *O.B.E.*	*Senior Equipment Staff Officer*	15July42

Accountant.

Air Commodore R. Whyte	*Command Accountant*	6Apr.43

Medical.

Air Vice-Marshal A. Grant, *C.B.E., M.B., Ch.B., D.P.H., K.H.S.*	*Principal Medical Officer*	17June42

Educational.

*J. Whitley, *M.A.*	*Command Education Officer*	17Nov.42

Works

H. V. Snook, *M.I.M. & Cty. E., M.R.San.I.*	*Chief Engineer*	14Oct.40

* This officer holds R.A.F.V.R. commission *vide* column 400

FIGHTER COMMAND

Postal Address—STANMORE, MIDDLESEX.
Telegraphic Address—AIRGENARCH, STANMORE.
Telephone No.—WATFORD 9241.
Station—WEALDSTONE STATION (L.M.S.).

Air Marshal Sir TRAFFORD L. LEIGH-MALLORY, *Air Officer Commanding-in-Chief R.C.B., D.S.O., i.d.c., p.s.a.* 28Nov.42

Air Vice-Marshal C. H. K. Edmonds, *C.B.E., Air Officer in charge of administration D.S.O., p.s.a.* 13Nov.42

Personal Appointment.

Flight Lieutenant D. R. A. Michael..... *Personal Assistant to A.O.C.-in-C.*... 28Nov.42

Air Staff.

Air Vice-Marshal W. B. Callaway, *C.B.E., A.F.C. Senior Air Staff Officer*..... 25Nov.42

Personnel Staff.

Group Captain A. N. Benge ..... *Senior Personnel Staff Officer*..... 25June42

Engineer.

Group Captain W. L. Freebody, *A.F.C.* ..... *Command Engineer Officer* 16June42

Equipment.

Group Captain A. E. Sutton-Jones..... *Senior Equipment Staff Officer*..... 22Dec.42

Accountant.

Group Captain A. J. Moore ..... *Command Accountant*..... 7Sept.42

Medical.

Air-Vice-Marshal F. C. Cowtan, *M.R.C.S., L.R.C.P., K.H.S. Principal Medical Officer* 20May42

Educational.

*E. G. M. Neville, *B.A., B.Sc., A.F.R.Ac.S.*..... *Command Education Officer* 7Apr.43

Works.

Colonel C. E. Foster, *B.Sc.(Eng.), A.M.I.C.E.* .. *Chief Engineer* 26June42

Meteorological.

R. E. Watson, *B.Sc., Ph.D.* ..... *Senior Meteorological Officer*..... 28Feb.40

* This officer holds R.A.F.V.R. commission *vide* column 400.

COASTAL COMMAND

Postal Address—EASTBURY PARK, NORTHWOOD, MIDDLESEX.
Telegraphic Address—AIRGENARCH, TELEX, LONDON.
Telephone No.—NORTHWOOD 2200.
Railway Station—NORTHWOOD MET. and GT. CENTRAL JT. RLY. (1½ miles).

Air Marshal J. C. SLESSOR, *C.B., D.S.O., M.C., p.s.a.* — *Air Officer Commanding-in-Chief* 5Feb.43

Air Vice-Marshal F. H. M. Maynard, *C.B., A.F.C., i.d.c., p.s.a.* — *Air Officer in charge of administration* 1July41

Air Staff.

Air Vice-Marshal A. Durston, *C.B., A.F.C.* .... *Senior Air Staff Officer* 1Jan.43

Personnel Staff.

Group Captain M. W. Nolan ..... *Senior Personnel Staff Officer* 30Aug.39

Engineer.

Air Commodore T. A. Warne-Browne, *D.S.C.* .... *Command Engineer Officer* 1July42

Equipment.

Group Captain C. L. Archbold, *O.B.E.* ..... *Senior Equipment Staff Officer* 12Jan.42

Accountant.

Group Captain I. L. Wincer ..... *Command Accountant* 22July42

Medical.

Air Commodore K. Biggs, *M.C., M.R.C.S., L.R.C.P., D.P.H.* — *Principal Medical Officer* 20May42

Dental

Wing Commander F. F. Kennedy, *L.D.S.* 12Apr.43

Educational.

*D. McKenzie, *B.Sc.* ..... *Command Education Officer* 15Dec.42

Works.

Major C. H. Kilmister, *O.B.E., M.I.M. & Cty. E.* — *Chief Engineer* 8Aug.39

Meteorological.

C. D. Stewart, *B.Sc.* ..... *Senior Meteorological Officer* ..... —

* This officer holds R.A.F.V.R. commission *vide* column 400

ARMY CO-OPERATION COMMAND

†*Postal Address—RAMSLADE, BRACKNELL, BERKS.*
Telephone Nos.—BRACKNELL 593.
Station—BRACKNELL.

Air Commodore C. R. Cox, *O.B.E., A.F.C., q.s.* .. *Air Officer in charge of administration* 11Dec.40

Personal Appointment.

Flt. Lt. O. V. Holmes, *A.F.C.* (*Lt., The Bays*).... *Personal Assistant to A.O.C.-in-C.* .. 1Dec.40

Air Staff.

Brigadier J. D. Woodall, *M.B.E., M.C., p.s.c., R.A.* *Senior Air Staff Officer* 1Dec.41

Personnel Staff.

Group Captain L. S. Weedon..... *Senior Personnel Staff Officer*..... 2Dec.40

Engineer.

Group Captain D. W .Clappen..... *Command Engineer Officer* 17Feb.43

Equipment.

Wing Commander E. G. M. Charleson ..... *Senior Equipment Staff Officer*..... 1Dec.40

Accountant.

Wing Commander O. K.Griffin 1June42

Medical.

Group Captain E. W. Craig, *M.C., M.B., B.Ch.*.. *Principal Medical Officer* 28Mar.42

Educational.

*C. H. Sleightholme, *B.Sc.* ..... *Command Education Officer* 12Apr.43

Works.

T. C. Coles, *M.R.San.I.* ..... *Chief Engineer* 1Dec.40

Meteorological.

J. S. Farquharson, *M.A.* ..... *Senior Meteorological Officer*.....

---

* This officer holds R.A.F.V.R. commission *vide* column 400.
† No mention of the Command should be made when addressing.

FLYING TRAINING COMMAND

Postal Address—SHINFIELD PARK, READING, BERKSHIRE.
Telegraphic Address—PERARDUA, TELEX, READING.
Telephone Nos.—READING 60471-60475.
Station (Goods)—READING, S.R. and G.W.R.

Air Marshal Sir PHILIP BABINGTON, *K.C.B., M.C., A.F.C.* — *Air Officer Commanding-in-Chief* 17Aug.42

Air Vice-Marshal G. R. M. Reid, *C.B., D.S.O., M.C.* — *Air Officer in charge of administration* 18July41

Air Staff.

Air Commodore M. Thomas, *C.B.E., D.F.C., A.F.C., p.s.a.* — *Senior Air Staff Officer* 21Dec.41

Personnel Staff.

Group Captain A. C. B. Harrison, *C.B.E., M.C.*..... *Senior Personnel Staff Officer*..... 16Mar.42

Engineer.

Air Commodore H. E. Forrow, *O.B.E.* ..... *Command Engineer Officer* 20Aug.42

Equipment.

Group Captain E. M. Cashmore ..... *Senior Equipment Staff Officer*..... 27May40

Accountant.

Group Captain R. Byrne, *M.C.* ..... *Command Accountant* 4Apr.43

Medical.

Air Commodore H. A. Hewat, *M.B., Ch.B., D.T.M. and H.* — *Principal Medical Officer*..... 27May40

Dental.

Group Captain R. D. Humphreys, *L.D.S.* 18Aug.41

Educational.

*I. B. Hart, *O.B.E., B.Sc., Ph.D.* ..... *Command Education Officer* 17Nov.42

Works.

Major G. Evans, *P.A.S.I.*..... *Chief Engineer* 14Oct.40

TECHNICAL TRAINING COMMAND

Postal Address—WANTAGE HALL, UPPER REDLANDS ROAD, READING.
Telegraphic Address—AIRGENARCH, READING.
Telephone No.—READING 81685.

Air Marshal Sir ARTHUR S. BARRATT, *K.C.B., C.M.G., M.C., p.s.a.* — *Air Officer Commanding-in-Chief* 1June43

Air Vice-Marshal G. B. A. Baker, *C.B., M.C., i.d.c., p.s.a.* — *Air Officer in charge of administration* 1Jan.43

Personal Appointment.

Flt. Lt. T. G. M. Weldon ..... *Personal Assistant to A.O.C.-in-C.* 15Aug.41

Air Staff.

Air Commodore C. Turner, *A.F.C.* ..... *Senior Air Staff Officer* 1Jan.42

Personnel Staff.

Group Captain C. E. H. James, *M.C.* ..... *Senior Personnel Staff Officer*..... 28Sept.42

Engineer.

Wing Commander E. T. McKeown ..... *Command Engineer Officer*..... 1June41

Equipment.

Group Captain J. V. Mason, *O.B.E.* ..... *Senior Equipment Staff Officer* 27May40

Accountant.

Air Commodore H. G. Jones, *C.B.E.* ..... *Command Accountant* 26July42

Medical.

Air Vice-Marshal W. Tyrrell, *C.B.E., D.S.O., M.C., M.B., B.Ch., D.P.H.* — *Principal Medical Officer*..... 27May40

Educational.

*B. A. Smith, *M.A.*..... *Command Education Officer*..... 17Nov.42

Works.

H. T. Humfress *Capt., O.B.E.* ..... *Chief Engineer* 15Dec.38

* These officers hold R.A.F.V.R. commissions *vide* column 400.

MAINTENANCE COMMAND

Postal Address—ANDOVER, HANTS.
Telephone No.—ANDOVER 2241.
Telegraphic Address—AIRGENARCH, ANDOVER.
Station—ANDOVER JUNCTION (S.R.) (1½ MILES).

Air Marshal D. G. DONALD, *C.B., D.F.C., A.F.C., i.d.c., p.s.a.* — *Air Officer Commanding-in-Chief* ... 5Oct.42
Air Commodore C. G. Smith, *C.B.E.* ..... *Air Officer in charge of administration* 2May38

Maintenance Staff.

Air Commodore H. I. T. Beardsworth, *C.B.E.*..... *Senior Maintenance Staff Officer*.... 19June42

Personnel Staff.

Wing Commander J. S. Curtis..... *Senior Personnel Staff Officer*..... 15Apr.40

Engineer.

Group Captain F. A. Norton ..... *Command Engineer Officer* 1Jan.43

Equipment.

Squadron Leader E. Meynell, *D.C.M*..... *Senior Equipment Staff Officer*..... 18Dec.39

Accountant.

Group Captain T. C. Miller, *M.C.*..... *Command Accountant* 25Jan.43

Medical.

Air Commodore R. H. Knowles, *M.D., M.B., Ch.B., D.P.H.* — *Principal Medical Officer*..... 15June42

Educational.

*C. V. G. Coleman, *B.A.* ..... *Command Education Officer* 6July42

Works.

K. C. Mann, *B.A., A.M.I.C.E.*..... *Chief Engineer*..... 1Jan.43

BALLOON COMMAND

Postal Address—OLD CHURCH LANE, STANMORE, MIDDX.
Telephone Nos.—STANMORE 1726/8, HATCH END 1561/2.
Telegraphic Address—BALGENARCH, TELEX, LONDON.

Air Marshal Sir LESLIE GOSSAGE, *K.C.B., C.V.O., D.S.O., M.C., q.s.* — *Air Officer Commanding* 1Dec.40
Air Commodore A. W. Mylne .....*Air Officer in Charge of Administration* 24Nov.41

Personal Appointment.

Flight Lieutenant L. G. C. Sims ..... *Personal Assistant to A.O.C*..... 14Dec.40

Air Staff.

Air Commodore P. L. Lincoln, *D.S.O., M.C.*..... *Senior Air Staff Officer* 23Mar.43

Personal Staff.

Wing. Commander S. W. J. Tanner ..... *Senior Personal Staff Officer* 1July41

Engineer.

Group Captain E. Thornton..... *Command Engineer Officer*..... 11Aug.41

Accountant.

Group Captain P. J. Wiseman, *C.B.E.* ..... *Command Accountant* 14June42

Medical.

Group Captain J. Kyle, *M.R.C.S., L.R.C.P.*..... *Principal Medical Officer* 1Jan.43

Educational.

W. C. V. Thomas, *M.A.* ..... *Command Education Officer* 13Apr.43

Works.

H. T. Johnson, *M.C., F.S.I.* ..... *Chief Engineer* 22Apr.40

* These officers hold R.A.F.V.R. commissions *vide* column 400.

R.A.F. IN NORTHERN IRELAND

Postal Address—H.Q., R.A.F. N.I. HOME FORCES.
Telephone No.—BELFAST 47484.
Telegraphic Address—AIRGENARCH, BELFAST.

Air Vice-Marshal D. F. STEVENSON, *C.B.E., D.S.O., M.C., i.d.c., p.s.a.*	*Air Officer Commanding*	14Mar.43
Air Commodore E. D. Johnson, *A.F.C.*	*Air Officer in charge of administration*	20Jan.43
Air Staff.		
Group Captain C. A. L. Manton	*Senior Air Staff Officer*	20Oct.42
Engineer.		
Squadron Leader R. L. St. G. Saunders	*Command Engineer Officer*	15Oct.42
Equipment.		
Wing Commander C. J. Polden	*Senior Equipment Staff Officer*	29July42
Accountant.		
Squadron Leader E. B. Beck	*Command Accountant*	15Oct.42
Legal.		
Squadron Leader G. B. H. Currie		13Feb.43
Medical.		
Wing Commander T. Montgomery, *M.D., B.Ch., D.P.H.*	*Principal Medical Officer.*	1June42
Educational.		
*F. C. Caulfield, *B.Sc.*	*Education Officer, Grade III*	13Jan.41
Works.		
F. E. Draddy, *M.Sc.(Eng.), A.C.G.I., A.M.Inst.C.E., D.I.C.*	*Superintending Civil Engineer*	7Oct.40
Meteorological.		
H. F. T. Jarvis, *B.Sc.*	*Chief Meteorological Officer*	10July40

R.A.F. TRANSPORT COMMAND

HEADQUARTERS—HARROW, MIDDX.

Air Chief Marshal Sir FREDERICK W. BOWHILL, *G.B.E., K.C.B., C.M.G., D.S.O.*	*Air Officer Commanding-in-Chief*	11Apr.43
Air Commodore A. Fletcher, *C.M.G., C.B.E., M.C.*	*Air Officer-in-Charge of Administration.*	23Mar.43
Air Staff.		
Air Commodore H. G. Brackley, *C.B.E., D.S.O., D.S.C.*	*Senior Air Staff Officer*	24Mar.43
Engineer.		
Group Captain J. D. Greaves	*Command Engineer Officer*	21Apr.43
Equipment.		
Group Captain O. D. Allerton	*Senior Equipment Staff Officer*	13Apr.43
Accountant.		
Gronp Captain P. J. Farmer	*Command Accountant*	26Apr.43
Medical.		
Group Captain L. M. Corbet, *M.B., B.S.*	*Principal Medical Officer*	1May43

* This officer holds R.A.F.V.R. commission *vide* column 400.

MEDITERRANEAN AIR COMMAND

HEADQUARTERS—ALGIERS.

Air Chief Marshal Sir Arthur W. TEDDER, *G.C.B.* *Air Commander-in-Chief* 15Feb.43

NORTH WEST AFRICAN AIR FORCES

HEADQUARTERS—MAISIN CARREE

Air Cdre. A. MacGregor, *M.B.E., D.F.C., p.s.a.* .. *Air Officer in charge of Administration* 2Nov.42

Engineer.

Gp. Capt. A. Allen ..... *Chief Maintenance Officer* 31Aug.42

Equipment.

Wg. Cdr. B. S. Cartmel ..... *Senior Equipment Staff Officer* 10Nov.42

Accountant.

Wg. Cdr. G. W. Lynn 31Aug.43

Legal.

Sqn. Ldr. E M. Trounson..... .... 10Dec.42

Medical.

Air Cdre. T. J. Kelly, *M.C., M.D., Ch.B.* ..... *Principal Medical Officer* 13Mar.43

Local Audit (under Director of Accounts, Air Ministry)

C. W. Evans ..... *Financial Adviser and Chief Auditor*

ROYAL AIR FORCE, MIDDLE EAST

HEADQUARTERS—Cairo.
Telegraphic Address—PERARDUA, CAIRO.

Air Chief Marshal Sir SHOLTO DOUGLAS, *K.C.B., M.C., D.F.C., i.d.c., p.s.a.* — *Air Officer Commanding-in-Chief* 11Jan.43

Air Marshal F. J. Linnell, *C.B., O.B.E., i.d.c., q.s.* — *Deputy Air Officer Commanding-in-Chief* .....

Personal Appointments.

Flt. Lt. M. G. Burnand ..... *Personal Staff Officer to A.O.C.-in-C.* .. 29June42

Flg. Off. R. G. Bell ..... *Personal Assistant to A.O.C.-in-C.* 12Dec.42

Air Staff.

Air Cdre. E. B. C. Betts, *D.S.C., D.F.C., p.s.a.* .. *Senior Air Staff Officer* 14Mar.43

Personnel Staff.

Gp. Capt. W. J. M. Akerman, *C.B.E.* ..... *Senior Personnel Staff Officer* 22Sept.41

Maintenance Staff.

Air Vice-Marshal G. G. Dawson, *C.B., C.B.E.* .. *Chief Maintenance Officer* 1June41

Accountant.

Air Cdre. H. F. Fuller ..... *Command Accountant* 20Feb43

Medical.

Air Vice-Marshal A. E. Panter, *M.R.C.S., L.R.C.P., K.H.S.* — *Principal Medical Officer* 24Mar.39

Legal.

Wg. Cdr. A. G. Somerhough 3May40

Educational.

*B. Steel, *M.C., B.A.* ..... *Command Education Officer* 18Jan.43

Works.

G. B. F. Hawkins, *A.M.I.C.E.* ..... *Chief Engineer* 23Sept.42

Meteorological.

Group Captain R. P. Batty ..... *Chief Meteorological Officer* 1Nov.42

Local Audit (under Director of Accounts, Air Ministry).

B. C. Holmer ..... *Financial Adviser and Chief Auditor*

Aeronautical Inspection.

Squadron Leader C. F. Burden (*Assistant Inspector A.I.D.*) — *Inspector of Explosives* .....

* This officer holds R.A.F.V.R. commission *vide* column 400.

AIR HEADQUARTERS, LEVANT

(MIDDLE EAST COMMAND)

HEADQUARTERS—Old Secretariat, nr. Damascus Gate, Jerusalem.
Telegraphic Address—PALFORCE, JERUSALEM.

Air Cdre. M. L. TAYLOR, *A.F.C.*	*Air Officer Commanding*	9Dec.42

Personal Appointment.

Flg. Off. P. James	*Personal Assistant to A.O.C.*	7Dec.41

Personnel Staff.

Wg. Cdr. J. F. H. Hargrave	*Senior Personnel Staff Officer*	31May42

Engineer.

Wg. Cdr. F. G. Hammond	*Senior Engineer Officer*	25Oct.42

Equipment.

Wg. Cdr. R. V. B. Franklyn	*Senior Equipment Staff Officer*	31Aug.42

Accountant.

Wing Commander A. E. West		29Apr.42

Medical.

Wing Commander L. Freeman, *L.M.S.S.A., D.M.R.E.*		14Feb.42

Educational.

*R. L. Smith, *B.Sc.*		30Jan.43

Works.

Wg. Cdr. P. W. Loveday		4May42

Meteorological

Sqn. Ldr. T. N. S. Harrower	*Senior Meteorological Officer*	—

*This officer holds R.A.F.V.R. commission *vide* column 400.

AIR HEADQUARTERS, 'IRAQ & PERSIA

(MIDDLE EAST COMMAND)

ADVANCE HEADQUARTERS—Bagdad.
REAR HEADQUARTERS—Habbaniya.
Postal Address—AIR HEADQUARTERS, BRITISH FORCES IN 'IRAQ, HABBANIYA.
Telegraphic Address—AIRGENARCH, HABBANIYA.

Air Vice Marshal H. V. CHAMPION DE CRESPIGNY, *M.C., D.F.C.*	*Air Officer Commanding*	19Feb.42
Air Cdre. J. P. Coleman, *A.F.C.*	*Air Officer in Charge of Administration*	16Apr.42

Personal Appointment.

Flt. Lt. K. A. Leslie	*Personal Assistant to A.O.C.*	13Sept.42

Personnel Staff.

Wg. Cr. W. E. H. Muir, *M.C.*	*Senior Personnel Staff Officer*	29Sept.41

Engineer.

Wg. Cdr. T. E. J. Fitton	*Senior Engineer Officer*	31Oct.42

Equipment.

Wing Commander J. R. Brown	*Senior Equipment Staff Officer*	20Dec.41

Accountant.

Sqn. Ldr.	R. Tredinnick	16May42

Medical.

Group Captain C. T. O'Neill, *O.B.E., M.B., B.Ch.*	*Principal Medical Officer*	11Mar.42

Educational.

*L. W. Marshall, *B.Sc.*	*Senior Education Officer*	20Aug.38

Works.

Colonel A. A. Clements, *O. B.E., B.Sc.(Eng.), A.M.I.C.E., A.M.I.S.E., M.R.San.I., R.E.*	*Chief Engineer*	—

Meteorological.

Squadron Leader G. J. W. Oddie	*Senior Meteorological Officer*	5Sept.39

Aeronautical Inspection.

S. Styles (*Assistant Inspector*) *A.I.D.*	*Inspector of Explosives*	

* This officer holds R.A.F.V.R. commission *vide* column 400.

AIR FORCES IN INDIA

AIR HEADQUARTERS, INDIA—New Delhi.
Postal Address—IMPERIAL SECRETARIAT, NEW DELHI, INDIA.
Telegraphic Address—AERONAUTIC, NEW DELHI.

Air Chief Marshal Sir RICHARD E. C. PEIRSE, *K.C.B., D.S.O., A.F.C., i.d.c., p.s.a.*	*Air Officer Commanding-in-Chief* ..	6Mar.42
Air Marshal Sir John E. A. Baldwin, *K.B.E., C.B., D.S.O., i.d.c., p.s.a.*	*Deputy A.O.C.-in-Chief*	9Oct.42
Air Vice-Mshl. A. C. Collier, *C.B.E.*	*Air Officer in Charge of Administration* .	2Apr.42

Personal Appointment.

Flying Officer C. D. Wilson.....	*Personal Assistant to A.O.C.-in-C...*	26Feb.42

Air Staff.

Air Vice-Marshal J.W. Baker, *C.B., M.C., D.F.C., i.d.c., p.s.a.*	*Senior Air Staff Officer*.....	7Feb.43

Engineer.

Group Captain O. E. Carter, *A.F.C., p.s.a.*.....	*Chief Maintenance Officer*.....	8Sept.42

Equipment.

Air Cdre. A. Garrity, *C.B.E.*.....	*Senior Equipment Staff Officer*	26Jan.43

Accountant.

Wing Commander G. H. White.....	.....	29Mar.42

Medical.

Air Commodore D'A. Power, *M.C., M.R.C.S., L.R.C.P.*	*Principal Medical Officer*.....	3Nov.42

Educational.

D. G. G. O'Shea, *B.A.*.....	*Command Education Officer*.....	27July42

Works.

Colonel K. B. S. Crawford, *R.E.*	*Chief Engineer*	23Dec.39

Meteorological.

Gp. Capt. W. H. Bigg, *O.B.E.*	*Chief Meteorological Officer*	—

Aeronautical Inspection.

Squadron Leader A. E. Watts (*Inspector A.I.D.*)	*Command Inspector of Explosives*.....	

* These officers hold R.A.F.V.R. commissions *vide* column 400.

AIR HEADQUARTERS, MALTA

MEDITERRANEAN AIR COMMAND

*HEADQUARTERS—**Valetta, Malta.***
Telegraphic Address—RAFOS, MALTA.

Air Vice-Marshal Sir KEITH R. PARK, *K.B.E., C.B., M.C., D.F.C., i.d.c., p.s.a.*	*Air Officer Commanding*	15July42
Air Cdre. A. P. Davidson, *C.B.E., p.s.a.*	*Air Officer in charge of Administration*	21Feb.43

Personal Appointment.

Flying Officer H. C. C. Carver	*Personal Assistant to A.O.C.*	21July42

Air Staff.

Group Captain J. F Griffiths, *D.F.C.*	*Senior Air Staff Officer*	6Dec.42

Personnel Staff.

Squadron Leader C. J. Williams	*Senior Personnel Staff Officer*	25May42

Engineer.

Wg. Cdr. D. S. Brookes	*Senior Engineer Officer*	17May42

Equipment.

Wing Commander A. G. Sutton	*Senior Equipment Staff Officer*	23May42

Accountant.

Wing Commander S. C. Wyatt		20Nov.41

Medical.

Wg. Cdr. G. A. M. Knight, *M.B., B.S., D.L.O.*	*Principal Medical Officer*	23Jan.43

Works.

A. G. Gullan, *M.Sc., A.M.I.C.E., A.M.I.E.E., A.C.G.I.*	*Superintending Civil Engineer*	30June42

Meteorological.

Squadron Leader J. H. Brazell	*Senior Meteorological Officer*	1Sept.41

HEADQUARTERS BRITISH FORCES, ADEN

(MIDDLE EAST COMMAND)

HEADQUARTERS—Steamer Point, Aden.
Postal Address :—AIR HEADQUARTERS, STEAMER POINT, ADEN.
Telegraphic Address—AERONAUTICS, ADEN.

Air Vice-Marshal F. H. McNAMARA, *VC., C.B.E., i.d.c.* — *Air Officer Commanding* 12Jan.43

Personal Appointment.

Flight Lieutenant R. M. Dougan..... *Personal Assistant to A.O.C.*..... 31Aug.42

Air Staff.

Group Captain T. Humble..... *Senior Air Staff Officer*..... 16July41

Personnel Staff.

Squadron Leader J. C. Walter..... *Senior Personnel Staff Officer*..... 30Aug.41

Engineer.

Sqn. Ldr. D. C. Baylis ..... *Senior Engineer Officer* ..... 15Aug. 4[illegible]

Equipment.

Wing Commander R. B. Horstmann ..... *Senior Equipment Staff Officer* 14Feb.42

Accountant.

Wing Commander B. L. Blofeld..... *Command Accountant*..... 11May42

Medical.

Group Captain R. S. Overton, *M.R.C.S., L.R.C.P.* *Principal Medical Officer*..... 20Nov.41

Educational.

*R. E. Stephens, *B.Sc.*..... *Senior Education Officer* 20Aug.38

Works.

H. J. W. Buick, *A.M.I.C.E.* ..... *Superintending Civil Engineer*.....

Meteorological.

R. Frith, *M.A., Ph.D.* ..... *Senior Meteorological Officer*..... —

* This officer holds R.A.F.V.R. commission vide column 400.

AIR HEADQUARTERS, WEST AFRICA

HEADQUARTERS—Freetown.

Air Vice-Marshal J. B. COLE-HAMILTON, *C.B.E., p.s.a.* — *Air Officer Commanding* 25Oct.42

Personal Appointment.

Flying Officer A. H. Dutton ..... *Personal Assistant to A.O.C.* 27Aug.42

Air Staff.

Group Captain C. H. Brill ..... *Senior Air Staff Officer* 25Jan.43

Engineer.

Wing Commander B. Samson ..... *Command Engineer Officer* 27July42

Equipment.

Wing Commander R. W. Ware ..... *Senior Equipment Staff Officer* 23Feb.43

Accountant.

Wing Commander F. C. Chalmers 1Apr.42

Educational.

*R. T. Griffiths, *B.Sc.* ..... *Command Education Officer* 29Dec.41

Works.

W. G. M. Anderson, *A.M.I.C.E.* ..... *Chief Engineer* 31Aug.42

Meteorological.

D. E. Smith, *M.A.* ..... *Chief Meteorological Officer* .....

AIR HEADQUARTERS, EAST AFRICA

(MIDDLE EAST COMMAND)

HEADQUARTERS—Nairobi.

Air Vice-Marshal H. S. KERBY, *D.S.C., A.F.C., p.s.a.* — *Air Officer Commanding* 5Mar.43

Air Cdre. G. A. Shaw, *p.s.a.* ..... *Air Officer in Charge of Admin.* 5Mar.43

Air Staff.

Group Captain V. B. Bennett, *D.F.C.* ..... *Senior Air Staff Officer* 16Nov.42

Personnel Staff.

Wing Commander L. F. A. Green ..... *Senior Personnel Staff Officer* 27Nov.42

Engineer.

Wg. Cdr. H. E. Brushwood ..... *Senior Engineer Officer* 16Nov.42

Equipment.

Wg. Cdr. L. C. Dennis ..... *Senior Equipment Staff Officer* 5Mar.42

Accountant.

Wg. Cdr. D. J. Sherlock 10Oct.42

Medical.

Wing Commander C. A. Lindup, *M.R.C.S., L.R.C.P.* — *Principal Medical Officer* 26Dec.42

Educational.

*G. G. Edwards, *B.A.* ..... *Senior Education Officer* 8Jan.42

Meteorological.

Group Captain A. Walter, *O.B.E.* ..... *Director, B.E.A.M.S.* 18Jan.43

Works.

C. E. Loveridge, *B.Sc., A.M.I.C.E.* ..... *Superintending Civil Engineer* 23Oct.40

* These officers hold R.A.F.V.R. commissions *vide* column 400.

AIR HEADQUARTERS WESTERN DESERT

(NORTH WEST AFRICAN AIR FORCES)

ADVANCE HEADQUARTERS—Tripoli

REAR HEADQUARTERS—Bouerat.

Air Vice-Marshal H. BROADHURST, *D.S.O., D.F.C., A.F.C., p.s.a.* — *Air Officer Commanding* 31Jan43

Air Commodore J. Whitford, *O.B.E.*..... *Air Officer in Charge of Administration.* 9Dec.42

Personal Appointment.

Flight Lieutenant J. H. Lancaster..... *Personal Assistant to A.O.C.*..... 22Oct.41

Air Staff.

Air Commodore C. B. R. Pelly, *M.C., p.s.a.*..... *Senior Air Staff Officer*..... 7Mar.43

Personnel Staff.

Wing Commander P. D. Finn..... *Senior Personnel Staff Officer*..... 11Feb.42

Engineer.

Wg. Cdr. E. C. Wooberry ..... *Senior Engineer Officer* 1June42

Equipment.

Wing Commander L. A. Jackson..... *Senior Equipment Staff Officer*..... 18Dec.42

Accountant.

Wing Commander F. W. Judge..... ..... 10Feb.42

Medical.

Wg. Cdr. D. A. Wilson, *M.R.C.S., L.R.C.P., D.M.R., D.M.R.E.* 15July42

Meteorological.

Sqr. Ldr. N. B. Marshall..... *Senior Meteorological Officer*..... —

AIR DEFENCES EASTERN MEDITERRANEAN

(MIDDLE EAST COMMAND)

HEADQUARTERS—Cairo.

Air Vice-Marshal R. E. SAUL, *C.B., D.F.C., q.s.*...	*Air Officer Commanding*.....	5Jan.43
Air Commodore A. J. Rankin, *O.B.E., A.F.C.*....	*Air Officer in Charge of Administration.*	24Jan.43

Personal Appointment.

Flt. Lt. G. Mordaunt.....	*Personal Assistant to A.O.C.*	24July42

Air Staff.

Air Commodore W. H. Dunn.....	*Senior Air Staff Officer*.....	17Mar.43

Personnel Staff.

Wing Commander C. H. Stillwell.....	*Senior Personnel Staff Officer*.....	1Dec.41

Engineer.

Wg. Cdr. W. S. Reid	*Senior Engineer Officer*	13Nov.42

Equipment.

Wing Commander T. I. Iliffe.....	*Senior Equipment Staff Officer*.....	18Sept.42

Accountant.

Wing Commander G. N. Simon.....	.....	3May42

Medical.

Group Captain J. K. R. Landells, *M.B., B.S., F.R.C.S.(E.)*	*Senior Medical Officer*.....	4Dec.42

Educational.

*T. Willcox, *M.Sc*.....	*Senior Education Officer*.....	18Feb.43

Works.

D. S. Downie	*Superintending Civil Engineer*.....	—

* This Officer holds R.A.F.V.R. commission *vide* column 400.

AUDIT STAFF

OFFICERS OF DIRECTORATE OF ACCOUNTS, AIR MINISTRY EMPLOYED ON AUDIT DUTIES IN COMMANDS, &c.

TRAVELLING AUDITORS IN HOME COMMANDS, &c.

Assistant Accounts Officers.

§B. Ashton.
§F. J. Crossley.
§J. Doust.
S. C. Ginn (*acting*).
§J. W. Harris (*acting*).
§H. Henderson.
§E. C. Hoar (*acting*).
A. E. Holliday (*acting*).
§R. J. Holt (*acting*).
W. E. Langston (*acting*).
T. W. Lidstone (*acting*).
R. N. McElhayer (*acting*).
B. C. G. Rowsell (*acting*).
§R. M. Shaw (*acting*).
A. J. Vickery (*acting*).
§H. Walker.
G. H. Ward (*acting*).
H. A. Wrigglesworth (*acting*).

Higher Clerical Officers.

L. W. Asplin (*acting*).
H. G. Barnes (*acting*).
E. Black.
R. J. Booth (*acting*).
§H. G. Chadwick (*acting*).
R. Cook (*acting*).
H. J. Cramphorn (*acting*).
§H. H. Hunt.
N. E. Jones (*acting*).
E. E. Laundy.
§J. W. Lee.
C. B. Loweth (*acting*).
J. R. McIver (*acting*).
R. W. Maddock (*acting*).
§S. Melville (*acting*).
J. L. Mills (*acting*).
§A. C. Mullings (*acting*).
F. W. Myall (*acting*).
W. D. Overton (*acting*).
L. G. Reeves (*acting*).
F. R. Tuck (*acting*).
H. M. Turvey (*acting*).
R. W. Ware.
§P. F. Wenderlish (*acting*).

Temporary Accounts Assistants.

J. W. H. Bates.
E. H. Carroll.
I. E. Clarke.
L. E. Corley.
J. S. Ellis.
S. C. Gibbs.
P. W. Hill.
L. F. L. Jones.
H. W. Nessling.
H. R. Nicholls.
A. T. Phillips.
T. C. Sims.
T. F. Underhill.
P. J. Whitehead.
A. T. Williams.

AUDIT OFFICE—MIDDLE EAST.

Financial Adviser and Chief Auditor.

B. C. Holmer (*acting*).

Senior Accounts Officers.

§A. J. Campbell.
R. C. Pearce (*acting*).

Accounts Officers.

G. H. Buckton (*acting*).
R. F. G. Flint (*acting*).
H. H. Glossop (*acting*).
F. J. Howarth.
W. B. Hunt (*acting*).
T. W. Jones (*acting*).

Assistant Accounts Officers.

A. K. Allen.
R. F. Barton (*acting*).
R. J. Bates (*acting*).
J. A. Beare.
H. E. Berry (*acting*).
T. F. J. Connor (*acting*).
§N. W. Finch.
§S. W. Hoy.
J. R. North (*acting*).
A. F. Pegg (*acting*).
C. H. Pringle (*acting*).

Higher Clerical Officer

C. C. Cook (*acting*).

Clerical Officers.

S. J. Abbott.
§J. R. Fraser.
§W. E. P. Gibbons.
P. Roberts.
W. F. T. Waite.
§A. W. Woodward.

§ On loan from another Government Department.

Audit Staff—*continued*

Officers of Directorate of Accounts, Air Ministry Employed on Audit Duties in Commands, &c.—*contd.*

AUDIT OFFICE—'IRAQ.

Financial Adviser and Chief Auditor.

J. F. May (*acting*).

Accounts Officers	J. H. Francis (*acting*). R. F. Havell (*acting*).
Assistant Accounts Officers	L. M. Hall (*acting*). F. Hunnisett
Clerical Officers	A. G. Anderson. B. R. Thorn.

AUDIT OFFICE—CEYLON.

Accounts Officer	R. M. Youle (*acting*).
Assistant Accounts Officers	N. A. Bishop (*acting*). C. Smith (*acting*).
Clerical Officer	§A C. N. Beevor.

AUDIT OFFICE—NORTH AFRICA.

Financial Adviser and Chief Auditor.

C. W. Evans.

Senior Accounts Officer	H. P. Blyth (*acting*).
Accounts Officer	R. E. Hill (*acting*).
Assistant Accounts Officer	§D. E. Maidwell.
Clerical Officer	§J. E. Blunden.

§ On loan from another Government Department.

METEOROLOGICAL OFFICE STAFF

Principal Technical Officers.

R. P. Batty, G.Capt., *B.A.*
Sir G. C. Simpson, *K.C.B.*, *C.B.E.*, *F.R.S.*

Senior Meteorological Officers.

W. H. Bigg, S/Ldr. (act. G/Capt.), *O.B.E.*
R. F. Budden, *M.A.*
F. E. Coles, *B.Sc.*
E. A. Cope, S/Ldr.
J. Crichton, *M.A.*, *B.Sc.*
J. C. Cumming, *M.A.*
C. W. G. Daking, *B.Sc.*
D. A. Davies, S/Ldr.
J. S. Farquharson, *M.A.*
A. G. Forsdyke, W/Cdr.
R. Frost, *B.A.*
J. L. Galloway, *M.A.*, *B.Sc.*
H. Garnett, *M.Sc.*
W. J. Grassick, *M.A.*, *B.Sc.*
D. N. Harrison, *Ph.D.*, *B.A.*
T. N. S. Harrower, S/Ldr.
R. F. M. Hay, S/Ldr.
T. W. V. Jones, *B.Sc.*
C. W. Lamb, *M.C.*, *B.Sc.*
A. W. Lee, *D.Sc.*
A. L. Maidens, S/Ldr.
R. H. Mathews, *O.B.E.*, *B.A.*
P. J. Meade, W/Cdr.
C. V. Ockenden, *B.Sc.*
B. C. V. Oddie, *B.Sc.*
G. J. W. Oddie, S/Ldr.
J. Pepper, *M.A.*, *B.Sc.*, *Ph.D.*
R. M. Poulter.
R. S. Read, *M.A.*, *B.Sc.*
N. H. Smith, *B.Sc.*
M. T. Spence, *O.B.E.*, *B.Sc.*
C. D. Stewart, *B.Sc.*
R. C. Sutcliffe, S/Ldr.
M. J. Thomas, *B.Sc.*
A. Walters.
R. A. Watson, *B.A.*
R. E. Watson, *B.Sc.*, *Ph.D.*
S. F. Witcombe, *B.Sc.*
H. L. Wright, W/Cdr.

Meteorological Officers

C. J. Aanensen, *M.Sc.*
S. G. Abbott.
J. D. C. Adam, F/O.
J. A. Airey, P/O.
A. M. Aitken, F/O., *M.A.*
W. H. M. Aldridge, *M.A.*
D. M. Alexander, F/Lt.
A. T. Allen, F/O.
R. T. Allenby, F/Lt.
A. T. R. Anderson, F/Lt.
D. Anderson, F/O.
E. Anderson, F/O.
J. Anderson, F/O.
P. B. Anderson, F/O.
W. G. Anderson, P/O.
W. L. Andrew, F/Lt.
R. T. Andrews, F/Lt.
W. Andrews, F/Lt.
T. H. Applegate.
R. F. Apps.
J. W. Archbold, F/Lt.
F. Armitage, F/Lt.
L. J. Ash, F/Lt.
O. M. Ashford, *B.Sc.*
J. D. Ashton, F/Lt.
H. H. Aslett, F/O.
S. G. Aston, F/O.
B. N. Audric.
F. W. H. Auld.
J. H. Avery, *M.A.*
J. Ayres, *B.Sc.*
A. H. Babbage, F/O.
J. W. Bagley, F/O.
P. D. Bailey, F/Lt.
W. H. Baily, P/O.
H. Baldwin, F/O.
F. M. Bancroft.
G. M. Band, F/O.
B. C. Banfield, *B.Sc.*
R. C. Bannister, F/Lt.
J. K. Bannon, F/Lt.
L. H. Barfield, F/O.
D. H. Barker, F/O.
E. Barker, *B.Sc.*
H. C. Barker, F/O.
E. J. O. Barnes, F/O.
F. S. Barnes, P/O.
A. Barraclough, P/O.
C. H. Barradell, F/Lt.
C. D. Barrow, F/O.
D. Bassett, *B.A.*
T. L. Bates, F/O.
E. F. Baxter, *M.Sc.*
S. S. Baxter, *B.Sc.*
W. L. Baxter, F/O.
W. C. Beddis, F/O.
F. Beech, F/Lt.
A. Beer, *Ph.D.*
E. Bell.
J. Bell, *B.Sc.*
S. Benn, F/O.
G. R. R. Benwell, F/Lt.
A. W. Berry, F/Lt.
A. Benyon, F/Lt.
J. R. Bibby, F/Lt.
W. E. Bilborough, P/O.
L. S. Bill, F/O.
A. A. Binding, F/Lt.
L. S. Birch, F/O.
W. J. Bird, F/Lt.
B. V. Bishop.
E. W. Bishop.
F. Bispham.
H. W. Bitton, F/Lt.
W. W. Black, *B.Sc.*, *Ph.D.*
J. J. W. Blackburn.
R. Blackwood.
A. Bleasdale, *B.A.*, *B.Sc.*
B. J. Blower, F/O.
S. J. Bloyce, F/O.
P. P. Bonnington, F/O.
J. Bolton, F/Lt.
D. F. Booth, F/Lt.
R. E. Booth.
G. Bosomworth.
F. Bothwell.
L. D. Bowden.
L. Bowen.
S. M. Bower.
D. F. Bowering, F/Lt.
S. H. Bowie, F/O.
A. E. Bown, F/O.
E. A. Box, F/Lt.
A. J. Boyle, *M.A.*
P. Boyle.
M. Bradbury.
J. Bradfield, *B.Sc.*

Meteorological Officers—contd.

L. A. M. Brading, P/O.
N. W. Bradshaw, F/Lt.
P. J. Bradshaw, P/O.
E. Branch.
M. B. Bray, P/O.
J. H. Brazell, S/L.
J. Brazier, F/Lt.
A. W. Brewer, *M.Sc.*
K. W. Bridger, *B.Sc.*
H. Briggs, F/O.
J. Briggs, F/Lt.
E. W. Brokenbrow, F/O.
C. Brown, *B.Sc.*
G. F. Brown, F/O.
G. H. Brown, *B.Sc.*
G. M. Brown, F/O.
J. H. Brown, *B.Sc.*
M. W. Brown, F/Lt
R. M. Bruce.
W. Bryan, P/O.
R. A. Buchanan, F/Lt.
F. Buckle, F/O.
C. J. G. Budd.
B. F. Bulmer, F/Lt.
P. G. Burby, F/O.
G. H. Burchell, F/O.
L. C. Burridge, F/Lt.
A. L. Burrows, F/O.
F. J. Burton, F/O.
A. G. Butcher, F/Lt.
E T. Butcher, F/O.
G. Buttling.
A. C. Bye, F/Lt.
F. W. Cain, F/Lt.
L. G. Cameron, F/Lt.
A. Campbell.
A. W. Campbell, F/O.
J. Campbell, F/Lt.
P. A. Canning, *B.Sc.*
E. F. Carnell, F/Lt.
L. W. Carroll, F/Lt.
J. Carson, F/O.
H. E. Carter.
P. Cartlidge, F/O.
G. Cartwright, F/O.
A. E. Carver, P/O.
J. L. Case, F/O.
R. J. Casemore, F/O.
S. A. Casswell, F/O.
P. B. Caunt, F/O.
H. B. Cawthorne, F/Lt.
A. Chadwick, F/Lt.
C. W. Chaffe, P/O.
J. M. H. Chalk.
E. Chambers, F/Lt.
C. H. Champion, F/Lt.
B. K. Chandler, F/Lt.
J. A. Channon, F/Lt.
A. E. Chapman, F/O.
F. E. Chettle, F/O.
K. J. Chetwynd.
D. Chilton, *B.Sc.*
G. B. L. Chivers, F/O.
A. K. Christie.
D. D. Clark, F/Lt.
G. A. W. Clark.
S. Clark, P/O.
E. A. Clarke, F/Lt.
E. A. W. Clarksen, F/O.
L. S. Clarkson, F/Lt.
H. F. Cleaves, F/O.
R. H. Clements, *M.A.*
J. E. Clemmet, F/O.
J. Clews, *M.A.*
T. H. Clifton, P/O.

Meteorological Officers—contd.

E. L. Clinch, F/Lt.
B. P. Clode, *B.Sc.*
F. Coates, *B.Sc.*
J. Cocheme, *B.Sc.*
D. L. Cochrane, F/O.
L. D. Coe, *B.Sc.*
J. W. Cohen, F/O.
R. L. Coles, *B.Sc.*
V. R. Coles, *M.Sc.*
R. H. Collingbourne, *M.Sc.*
C. Collins, *B.Sc.*
J. Collins, *M.A.*
A. J. Compton, F/Lt.
E. A. Coningsby, F/Lt.
J. G. Conybeare, *M.Sc.*
P. C. Cooke, F/O.
J. H. Coombs, P/O.
I. Cooper, F/O.
J. R. Cooper, F/O.
B. A. Copping, P/O.
G. A. Corby, F/O.
G. A. Corfield, F/Lt.
A. J. Corkill, F/Lt.
W. J. Cormack, F/O.
A. W. J. Cornish, *B.Sc.*
R. T. Cornish, *B.Sc.*
J. G. Cottis, F/Lt.
H. Corrigan, F/O.
W. Corrigan, F/O.
J. M. Coutts, F/O.
H. Cowan, F/O.
T. N. Cowcher, F/O.
W. T. Cowe.
H. J. Cowie, F/Lt.
G. A. Cowling, P/O.
G. A. Crabb, F/Lt.
A. R. Crawford, F/O.
S. G. Crawford, *B.Sc.*
W. J. Craxford, F/Lt.
F. W. Crewe.
C. Crichton-Miller, S/Ldr.
C. R. Crinson, F/O.
T. Crippin, F/Lt.
K. M. Cripps, F/Lt.
J. A. Crook, F/Lt.
K. G. Crossley, F/O.
D. W. Cruickshank, F/Lt
R. J. Cruickshank, P/O.
W. E. Cubbon, F/O.
G. J. Cumming, *M.A.*
C. F. Curtis, F/O.
J. K. Daft, P/O.
W. S. Darby, F/O.
J. Darling, P/O.
D. R. Davies, *B.Sc.*
D. W. Davies, *B.Sc.*
E. Davies, F/O.
F. Davies, P/O., *B.E.M.*
H. J. Davies, *B.A.*
J. V. J. Davies, F/O.
R. A. Davies, F/O.
T. Davies, F/O.
T. F. Davies, F/Lt.
T. M. Davies, F/Lt.
T. V. Davies, F/O.
V. Davies, *B.Sc.*
W. G. Davies.
W. H. Davies, F/Lt.
W. S. Davies, F/O.
H. W. Davis.
N. E. Davis, *B.A.*
J. S. M. Davison, F/O.
E. G. Davy, *B.Sc.*
H. Dawes, *B.Sc.*

Meteorological Officers—contd.

R. Dawson, P/O.
E. L. Deacon, *B.Sc.*
D. T. J. Dean, F/Lt.
J. R. Dean.
E. Dearing, P/O.
J. Dempster, F/O.
E. D. Dent.
D. Dewar, F/Lt.
L. H. G. Dines, *M.A.*
P. W. Dingle.
F. E. Dinsdale, *B.Sc.*
W. Dodds, *B.Sc.*
G. Doherty.
C. B. Dolton, F/O.
H. M. Donaldson, F/O.
S. D. Dorizzi, *B.Sc.*
A. E. Dormer, P/O.
A. T. Dorrell, F/O.
R. Dougall, F/O.
D. A. Douglas, F/Lt.
W. H. Douglas, *B.Sc.*
A. Downes, F/O.
J. H. Dowson, F/O.
C. P. Drake, F/Lt.
B. F. Drew, F/O.
W. H. Drew, F/Lt.
P. J. Drinkwater.
A. J. Drummond.
A. Dryburgh, *M.A.*, *B.Sc.*
E. Dudley, F/Lt.
L. Dudley, F/O.
D. S. Duncan, F/Lt.
R. N. Dunn, F/O.
E. G. Dymond, *M.A.*, *F.R.S.*
E. T. Eady, *B.A.*
D. S. Easson.
L. W. Eddy, *M.A.*
H. Edge, *B.Sc.*
J. M. Edmonds, F/Lt.
C. Edmundson.
G. H. Edwards, P/O.
T. J. J. Edwards, *B.Sc.*
A. P. Elder, F/Lt.
R. H. Eldridge, P/O.
A. Elliott, F/O.
A. Elliott, F/Lt.
W. J. Elliott, F/Lt.
T. Emmerson, P/O.
D. J. G. Erwin.
A. J. Esdaile, F/O.
J. Etherington.
D. A. Evans, *B.Sc.*
D. C. Evans, P/O.
E. Evans, *M.Sc.*
G. J. Evans, F/Lt.
J. G. M. Evans, F/O.
R. L. Evans, P/O.
W. M. Evans, F/Lt.
W. J. Fairley, F/O.
P. T. Falconer, F/Lt.
A. J. T. Farley.
R. E. Farms, F/Lt.
J. Farrant, F/O.
C. A. Farrow, F/Lt.
R. A. Fawdon, F/Lt.
G. C. Fentum.
J. Field, F/O.
E. C. Fielder, F/O.
W. E. Filmer, F/Lt.
F. L. Finch, F/O.
R. F. Findlay, *M.A.*
R. G. Findlay.
M. Finlatson, F/O.

Meteorological Officers—contd.

W. Fish, *B.Sc.*
W. B. Fish, *B.A.*
S. H. Fisher, *B.Sc.*
T. A. Fitzpatrick, *M.A.*
J. Fleming, F/O.
R. A. Fleming, F/O.
E. W. Flowerday, F/O.
D. H. Follett, F/Lt.
R. Forbes Bentley.
R. A. Fordham, *B.Sc.*
J. P. Forrest, F/Lt.
E. H. Forrester, F/Lt.
H. Forster, F/O.
H. E. Forster, F/Lt.
R. R. Fotheringham, F/O.
W. J. Fowler, F/Lt.
D. W. Fox, P/O.
B. Fox-Holmes, P/O.
N. France, F/Lt.
D. G. Francis, F/O.
W. H. Francis, F/O.
J. A. Franks, P/O.
D. K. Fraser, P/O.
K. Freeman, *M.Sc.*
M. H. Freeman, F/Lt.
R. G. Freeman, *B.Sc.*
A. H. French, F/Lt.
G. Froude.
N. L. Fryer, *B.Sc.*
H. F. Fuller, F/Lt.
R. R. Fulwood, *B.Sc.*
D. F. Furmage, *M.A.*
G. Garland, F/O.
W. R. S. Garton, F/Lt.
W. S. Garriock, F/Lt.
R. Gascoigne, F/O.
V. V. Gee, *B.Sc.*
D. George, F/Lt.
T. H. F. Gifford, F/Lt.
D. J. Gilbert, *B.Sc.*
J. T. Gilbert, *B.Sc.*
N. Gillies, *B.Sc.*
J. R. Gilliland, F/Lt.
J. Gilyat, *B.A.*
L. Ginsburg, F/Lt.
D. Girdwood, *M.A.*
W. C. Glander.
J. G. Gollan, F/O.
J. G. Goodyear.
A. H. Gordon, *M.Sc.*
F. Gorner, F/Lt.
B. J. Gorst, F/Lt.
H. W. Gosling, *B.Sc.*
J. N. Gosling.
A. F. Gower, *B.Sc.*, F/Lt.
E. Graham, *M.A.*
R. Graham, F/Lt.
N. G. Grandy, P/O.
W. Gray, F/Lt.
C. N. Green, F/O.
P. J. H. Green, F/Lt.
S. W. Green, F/O.
S. F. Greenwood, F/O.
P. S. Griffiths, P/O.
C. W. Grimadell, F/Lt.
C. Groombridge, *B.Sc.*
D. Grove, F/O.
L. A. Guile, P/O.
D. M. Gunn, F/O.
E. Gutteridge, F/Lt.
R. K. Guy, F/Lt.
R. C. F. Haggett, F/Lt.

Meteorological Officers—contd

J. Haggie, *B.Sc.*
G. W. Hall, F/O.
L. G. Hall, F/Lt.
C. Hamill, F/O.
G. Hancock, F/O.
K. A. Hancock, P/O.
S. F. J. Hancock, F/Lt.
H. Hanks, F/O.
S. F. Hann, F/O.
W. R. Hanson, A/F/Lt.
J. Hardy, F/Lt.
F. K. Hare, *B.Sc.*
C. H. Hargreaves, F/O.
J. A. Harker, F/Lt.
D. Harkness, F/Lt.
D. G. Harley, F/Lt.
W. S. Harley, *B.Sc.*
M. H. Harnden.
J. W. Harper, *B.Sc.*
R. Harper, F/Lt.
T. M. Harris, F/O.
A. L. Harrison, *B.Sc.*
G. Hastie, F/Lt.
C. G. Hawes, *B.Sc.*
J. Haworth, *B.Sc.*
C. L. Hawson, *B.A.*
R. E. Hearn, F/O.
H. Heastie, *M.Sc.*
J. Heathcote, *B.Sc.*
J. H. Heatley, F/O.
L. G. Hemens, *B.Sc.*
J. R. Hemsted, F/O.
J. B. Henderson, F/O.
W. M. Henderson, P/O.
C. S. Herbert.
S. Herbert, *B.Sc.*
T. Herrod, P/O.
G. Heslop, *B.Sc.*
P. E. Heydendrych, P/O.
G. Higman, F/O.
J. J. Higgins, F/Lt.
N. J. Higgins.
F. R. Hill. *M.A.*
H. W. Hill.
D. J. Hillerby, P/O.
D. J. Hinds, F/O.
C. H. Hinkel, P/O.
K. A. Hirst, F/Lt.
R. C. Hocking, F/O.
A. W. Hodges, F/O.
J. Hodkinson, P/O.
F. P. Holden, F/O.
G. B. Holdom, F/Lt.
H. T. D. Holgate, F/Lt.
D. J. Holland, F/O.
F. E. J. Holley, F/Lt.
C. D. Holmes.
R. C. Honeybone, F/Lt.
R. H. Honeywell, F/O.
A. H. Hopwood, F/Lt.
N. F. Hormbrey.
S. Horrocks, F/O.
D. J. Horrod, *B.Sc.*, *A.R.C.S.*
A. T. Horsburgh, *B.Sc.*
G. E. Horsfield, *B.A.*
E. W. Horwood, F/O.
P. G. C. Howard, F/Lt.
G. Howell, *B.Sc.*
R. G. Howell, *B.Sc.*
E. Howgate, F/O.
H. D. Hoyle, P/O.
R. Hoyle, F/O.
L. W. Hubbert, F/Lt.
H. G. C. Hubble, P/O.
T. Hudson, *B.Sc.*

Meteorological Officers—contd.

K. J. Huggett, F/Lt.
A. F. W. Hughes, F/O.
E. Hughes, F/O.
F. J. Hughes, *B.Sc.*
I. G. Hughes, P/O
R. Hughes, F/O.
A. H. Hull, P/O
A. J. Hull, F/Lt.
W. S. Humphries, F/Lt.
T. L. Hunt, P/O.
I. M. Hunter, *B.A.*
G W. Hurst, F/Lt.
E. A. Hutchinson, P/O.
W. A. Hutt, F/Lt.
J. Hyman, F/Lt.
L. J. Igoe, F/O.
P. F. Illsley, *B.Sc.*
B. H. Imrie, F/Lt.
E. R. Inkester, F/O.
F. W. Inman.
H. Jack, *M.A.*
E. R. Jackman, F/O.
C. Jackson, F/O.
F. C. Jackson.
D. James.
G. B. K. James.
K. W. James, *B.Sc.*
R. W. James, F/O.
W. James, F/O.
H. F. T. Jarvis, F/Lt.
J. B. Jarvis, F/O.
J. L. Jarvis, *B.Sc.*
G. J. Jefferson, F/Lt.
A. L. Jenkins, F/O.
H. D. Jenkins, F/O.
J. R. Jenkins, F/Lt.
M. T. Jenkins, *B.Sc.*
A. F. Jenkinson, F/Lt.
R. H. T. Jesson, F/O.
E. E. Jessop, A/F/Lt.
R. H. Jessop.
J. Johns, F/O.
A. Johnson, *B.Sc.*
A. J. Johnstone, F/O.
C. L. Johnstone, F/Lt.
A. H. Jones ,F/O.
B. R. Jones, *B.Sc.*
D. C. E. Jones, F/Lt.
D. W. Jones, F/O.
E. G. Jones, *B.Sc*
G. H. Jones, F/Lt.
H. E. Jones, F/O.
I. H. Jones, P/O.
J. I. P. Jones.
K. G. Jones.
R. F. Jones, F/Lt.
R. J. Jones, F/O.
W. E. Jones, *B.Sc.*
W. T. Jones, F/O.
C. E. Joslin, F/Lt.
C. E. Jowitt.
F. W. Jude, F/Lt.
J. P. Kay, *B.Sc.*
K. C. Kearns.
F. Keay, F/Lt.
R. Kemp, *B.Sc.*
R. Kennedy, F/Lt.
J. F. Kerr, F/Lt.
H. Killys, *B.Sc.*
A. King, F/Lt.
P. C. King, F/O.
R. King, *B.Sc.*
R. S. King, F/O.

Meteorological Officers—contd.

E. J. Kinshott, F/O.
T. H. Kirk, S/Ldr.
J. F. Kirkaldy, F/Lt.
R. Kirkbride, F/O.
T. Kirkbride, *B.Sc.*
R. D. Kitchen, F/Lt.
R. J. Knight, F/Lt.
E. Kraus, F/Lt.
B. C. Lack, *B.Sc.*
A. R. Laird, *M.A.*
F. Lamb, F/O.
L. T. G. Lampey, F/Lt.
A. J. Lander.
F. E. Langley, F/O.
F. M. Laughton, *B.A.*
E. N. Laurence, F/Lt.
W. W. Laurie, *M.A.*
A. Law, F/O.
O. J. Lawton, F/Lt.
J. H. G. Lebon, *B.Sc.*
A. Lee, F/O.
G. Lees, *B.Sc.*
D. C. Legg, *B.A.*
A. D. Leggett, F/O.
J. B. Leno, F/O.
R. E. K. Levett, F/Lt.
A. M. Lewis, *M.A.*, *B.Sc.*
D. E. Lewis, *B.Sc.*
I. D. Lewis, F/Lt.
I. L. Lewis, F/O.
L. R. Lewis, *B.Sc.*
R. H. Lewis, *B.A.*
W. P. J. Lewis, F/O.
G. M. G. Lightbody, F/O.
J. Lindsay, F/Lt.
W. L. Lineham, F/Lt.
K. J. Linsdale, F/O.
R. M. Little, *B.Sc.*
W. J. Littlefair, F/O.
F. C. L. Littlejohns, F/Lt.
A. Littlewood, *B.Sc.*
G. A. Livett, F/Lt.
J. Llewellyn, F/O.
A. C. Lloyd, F/Lt.
D. C. Lloyd, F/Lt.
J. L. Lloyd, *B.Sc.*
G. C. T. Locke, F/O.
A. B. Logan.
H. W. F. Long, F/O.
A. E. Love, P/O.
D. M. Love, F/Lt.
K. Lovell, F/Lt.
C. A. S. Lowndes, F/O.
F. H. Ludlam.
D. J. Luke, F/O.
F. E. Lumb, *M.Sc.*
P. D. Lumley.
E. A. Lunson, A/S/Ldr.
A. H. Lupton.
E. Luxmore, F/Lt.
P. McArdle, *B.Sc.*
W. D. S. McCaffrey, F/Lt.
C. H. McCale, F/Lt.
W. J. McCall, P/O.
D. McCallum, P/O.
J. G. McCulloch, *M.A.*
G. G. MacDonald, F/Lt.
T. D MacEwan, *B.Sc.*
H. A. V. McFarlane, *M.A*
J. L. McFarlane, F/O.
M. C. McGivan, F/O.
J. McGregor, P/O.
F. McGurk, *M.A.*
D. H. McIntosh, F/Lt.
H. H. McKay.

Meteorological Officers—contd.

H. A. McKellar, F/O.
J. McKenzie, *B.Sc.*
J. D. McKenzie, F/O.
A. Maclachlan, P/O.
J. E. E. McLaren, F/Lt.
A. M. McLeod, F/O.
C. N. McLeod, F/O.
N. D. McLeod, *M.A.*, *B.Sc.*
R. G. McLeod, *M.A.*
W. D. Macmillan, P.O.
R. R. McNair, F/O.
A. MacNiven, P.O.
L. McPherson, *M.Sc.*
H. Maggs, *M.Sc.*
D. V. Mainwaring, *B.Sc.*
J. H. Mallard, F/Lt.
L. Marchant, F/Lt.
L. P. Margolis, P/O.
R. Mark, F/O.
F. A. Marlor, *B.Sc.*
F. Marsden.
J. L. Marshall, F/O.
N. B. Marshall, F/Lt.
S. W. J. Marshall, F/Lt.
T. Marshall, *M.A.*
E. A. H. Martin, F/Lt.
R. L. Martin.
D. C. Mason.
G. R. Mason, F/Lt.
W. H. Massey, F/O.
R. Mather, F/Lt.
A. G. Mathewman, F/Lt.
D. W. Matthews, F/O.
L. S. Matthews, F/Lt.
W. D. May, P/O.
K. E. Mayell, F/O.
A. E. Mayers, F/Lt.
R. Mays, F/Lt.
S. H. Menzies, F/O.
M. F. Meredith, F/O.
G. E. Meston, F/O.
J. J. Metcalfe, F/O.
J. V. Meyer, F/Lt.
H. Midgley, F/O.
M. K. Miles, F/Lt.
T. Millar, F/O.
A. D. Mills, P/O.
A. E. Milne, F/O.
J. H. Mitchell, F/Lt.
F. J. Milverton, *B.Sc.*
R. Mitchell, F/Lt.
V. Molloy, P/O.
D. M. Montgomerie.
W. G. Moore, F/O.
A. J. C. Morgan, F/Lt.
D. G. Morgan, F/O.
G. R. Morris, F/O.
J. O. Morrison, F/O.
T. P. Morrison, F/O.
T. A. A. Morton, *B.Sc.*
T. Moss, *B.Sc.*
G. N. G. Mowat, F/Lt.
W. C. Muir, F/Lt.
P. I. Mulholland, F/Lt.
J. J. Mulvey, F/O.
J. Murphy, F/Lt.
R. Murray, F/Lt.
R. M. Murray.
T. D. Murray, F/O.
R. J. Nash, F/O.
G. C. Naylor, F/Lt.
C. F. Neave, P/O.
G. Needham, *B.Sc.*
L. F. Newbold, F/Lt.

Meteorological Officers—contd.

M. P. Newby, F/O.
C. C. Newman, F/Lt.
D. T. Newman, *B.Sc.*
W. E. Newsome, F/O.
K. V. W. Nicholls, F/Lt.
N. L. Nicholson.
C. B. Nickalls, F/Lt.
L. R. Nixon, F/Lt.
J. D. Norris, P.O.
M. O'Connor.
R. J. Ogden.
G. S. A. O'Hanlon, *M.A.*
J. W. Orme, F/O.
L. G. Orrey, F/O.
W. S. Osborne, F/Lt.
J. R. Osborn, *B.A.*
O. B. O'Sullivan.
R. E. Overbury, A/F/Lt.
C. D. Ovey, F/Lt.
T. R. Owen, F/O.
W. Owen, F/Lt.
J. C. R. Oxenbury.
V. Packer, F/O.
C. S. Page, *B.Sc.*
H. E. Painter.
O. L. Palfrey.
W. G. Palmer.
J. H. Park, F/O.
A. E. Parker, F/Lt.
S. J. Parkin, *B.Sc.*
E. S. Parkington, F/O.
G. E. Parrey, F/O.
T. H. Parry, P/O.
F. Pasquill, *B.Sc.*
A. J. Paterson, *B.Sc.*
J. M. Paterson, F/O.
J. A. Pattinson.
W. A. Payne, F/O.
A. G. Peace, *B.Sc.*
I. H. Pearcy, F/Lt.
C. F. Pearson, *M.A.*, *B.Sc.*
W. F. Peatfield.
R. H. Pedlow, F/O.
W. Peel, *B.Sc.*
A. Pell, F/O.
W. Peniston Bird, F/O.
A. A. Penny, F/O.
W. L. Pepper.
E. J. Percival, F/Lt.
W. A. Perkins, F/Lt.
W. C. Peters.
A. R. Philip, F/Lt.
F. J. Phillips, F/Lt.
P. E. Phillips, *B.Sc.*
G. V. Pickering, *B.Sc.*
H. A. Pilkington, *B.Sc.*
M. E. Pitcher.
S. E. Pitcher, F/O.
K. J. Pitt, P/O.
J. M. Pollock, F/Lt.
M. G. Polson, F/O.
G. E. Ponsford, *B.Sc.*
D. C. Pool.
J. Pope, F/Lt.
A. Porter, F/O.
D. B. Porter, F/O.
H. Powell, F/O.
G. Price, *B.Sc.*
T. Price, F/Lt.
C. H. B. Priestley, *B.A.*
D. G. Pryce, F/O.
J. H. Pryor, P/O.
N. A. Pye, P/O.
E. H. Pyran, F/O.

Meteorological Officers—contd.

G. W. Radge, *M.Sc.*
T. A. Quinn, P/O.
D. A. Ralt, P/O.
A. Rannie, F/O.
R. A. S. Ratcliffe, *B.A.*
A. S. Rattray, P/O.
G. M. Rattray.
D. F. Rawlins, F/O.
A. G. Ray, F/O.
J. E. B. Raybould, F/O.
G. R. Read, P/O.
J. Reavey, *B.Sc.*
P. Reavey, F/O.
F. V. Reed, F/O.
R. A. Reed, *B.Sc.*
D. D. Rees, F/O.
R. J. H. Reeves, F/O.
D. G. Reid, P/O.
L. K. Rendle.
N. Reynolds, *B.Sc.*
W. C. Reynolds, P/O.
D. W. Rhead, F/O.
K. Richards, P/O.
J. G. L. Richardson, F/Lt.
K. Richardson, F/O.
C. N. Ridley, F/Lt.
T. B. Rigby, F/O.
D. Riley, F/O.
C. R. Ripley, P/O.
W. G. Ritchie, F/O.
H. O. F. Robbins, F/O.
E. D. Roberts, F/O.
R. O. Roberts, P/O.
A. J. L. Robertson.
G. H. Robins.
F. Robinson, F/O.
G. D. Robinson, *B.Sc.*, *Ph.D.*
H. G. Robinson, F/Lt.
J. Robinson, *B.Sc.*
P. D. Robinson, *B.A.*
R. R. Roe, F/O.
A. O. Rogers, *B.Sc.*
E. H. I. Rogers, F/Lt.
S. J. Rogers, F/O.
J. Ross, F/O.
N. D. Ross, F/O.
W. R. Ross, F/Lt.
T. Routledge, F/Lt.
H. B. Rowles, *B.A.*
J. W. B. Ruffle, F/O.
T. D. Ryan, F/O.
C. J. Ryder, F/O.
W. Salter, *B.Sc.*
J. T. M. Samuel, F/O.
P. B. Sarson, *B.A.*
W. E. Saunders, F/Lt.
H. C. G. Sawyer, *M.A.*
J. S. Sawyer, *B.A.*
J. C. Saxby, F/Lt.
J. Schmeidler, F/O.
D. J. Schove, F/O.
I. Sclare, *B.Sc.*
E. A. Scorer, F/O.
R. S. Scorer, *B.A.*
J. R. Scott, *B.Sc.*
S. A. Scott, F/Lt.
T. P. Scott, F/Lt.
A. J. Scriven, *B.Sc.*
H. J. Searles, F/O.
T. Seeley, F/O.
R. V. Seig, *B.Sc.*
J. E. Selby, *B.A.*
S. Semple, F/Lt.
B. A. Sewell, F/Lt.

Meteorological Officers—contd.

F. J. Sewry, F/O.
W. J. Shadwell, F/O.
D. Shannon, *M.A.*
F. A. Sharp, *B.Sc.*
P. M. Shaw.
H. C. Shallard, F/Lt.
L. R. Shenton, F/O.
D. J. Shove, *B.Sc.*
A. G. Sillitto, F/Lt.
W. E. Silver, F/Lt.
J. Simister, F/O.
J. Simmonds, *B.A.*
J. H. Simpson, *M.Sc.*
F. P. Sims, P/O.
R. L. Sims, F/Lt.
R. F. M. Sinclair, F/Lt.
E. G. Skelton, F/O.
E. G. Skinner, P/O.
J. Slevin, *B.Sc.*
P. J. H. Small.
J. F. Smart, F/Lt.
C. D. Smith, F/O.
C. F. Smith, F/O.
G. S. Smith, P/O.
J. C. Smith.
J. O. Smith, P/O.
J. S. Smith, F/Lt.
K. H. Smith, *B.Sc.*
L. P. Smith, *B.A.*
R. Smith, F/O.
T. Smith, *B.Sc.*
W. H. Smith.
J. J. Smithson, F/Lt.
T. R. Soden.
C. P. Soppet, *B.Sc.*
A. J. Souter, F/Lt.
G. F. Spiller, F/Lt.
L. Spolton, *B.Sc.*
G. Spurr, F/Lt.
N. Stafford, F/Lt.
D. B. Stanley, *B.Sc.*
D. J. Starck, P/O.
T. R. S. Starkey-Smith.
L. H. Starr, *M.B.E.*, *M.Sc.*
R. C. Steele, F/O.
F. R. J. Steer, F/O.
A. R. Stephenson, P/O.
G. H. B. Stephenson, *B.Sc.*
J. Stephenson, F/O.
R. C. Sterling, F/Lt.
F. J. Stevens, F/O.
J. E. Stevens, *B.Sc.*
E. G. H. Stevenson, F/O.
W. T. Stiles, *B.Sc.*
F. L. Stobbs, F/O.
H. C. Stone, *B.Sc.*
L. H. J. Stone.
P. S. E. Stone, P/O.
B. Stones, *B.Sc.*
W. O. Storer, F/Lt.
K. Stormonth, *B.Sc.*
G. E. Sturges, F/Lt.
L. Sugden, *B.Sc.*
H. E. T. Summers, F/Lt.
W. D. Summersby, F/O.
E. J. Sumner, F/O.
A. N. Sutherland, *B.Sc.*
J. Sutherland, *M.A.*
F. B. Swain, F/Lt.
E. D. Swann, *B.Sc.*
D. V. Tamlin, F/O.
T. J. Tanner.
L. H. Tarrant, F/Lt.

Meteorological Officers—contd.

F. Tattersall, F/Lt.
A. Taylor, *B.Sc.*
A. P. Taylor, *B.Sc.*
A. R. Taylor, P/O.
C. J. Taylor, *B.Sc.*
J. Taylor, P/O.
J. Taylor, *B.Sc.*
J. A. Taylor, F/Lt.
K. P. Taylor, F/Lt.
R. G. Taylor, *B.Sc.*
W. C. Taylor, *B.Sc.*
L. D. Tebbenham, F/O
D. Tedman, *B.Sc.*
G. Tembey, *B.Sc.*
D. R. Thomas, F/Lt.
E. R. Thomas.
I. Thomas, F/Lt.
J. W. Thomas, P/O.
B. W. Thompson, *B.Sc.*
J. W. Thompson, B.A.
M. Thompson, F/Lt.
W. B. Thompson, F/Lt.
A. B. Thomson, F/Lt.
J. A. C. Thomson, P/O.
G. Thornton-Smith, S/Ldr.
G. F. Tindall.
W. A. Toms.
C. Tooze, F/Lt.
C. Toplis, F/O.
W. T. C. Towers, F/O.
A. Travers, F/O.
W. Traynor, *B.A.*
W. D. Treen, F/Lt.
R. G. Treharne, P/O.
A. Trenhall, F/O.
I. W. M. Trewhella, F/Lt.
N. R. Tritton, F/O.
G. A. Tunnell, F/Lt.
E. S. Tunstall, F/O.
F. Turner, F/O.
G. A. Turner, P/O.
H. S. Turner, P/O.
R. W. Turner, F/O.
S. W. Twine, *M.Sc.*
H. K. R. Twinn.
F. Tyler, *B.Sc.*
P. Tyler, *B.Sc.*
T. H. Tyler, *B.Sc.*
K. W. Ulyatt, F/O.
R. Unwin, P/O.
N. S. Vick, P/O.
J. W. H. Vince, F/Lt.
S. E. Virgo, *M.Sc.*
R. F. J. Vogel, *M.A.*
J. Waddell, F/Lt.
R. R. Waite.
T. L. A. Waite, F/Lt.
F. A. Walch, F/Lt.
J. Walker, *B.Sc.*
R. B. Walker, *B.Sc.*
R. G. Walker, F/O.
D. A. T. Wallace, F/O.
W. D. Wallace, F/O.
J. F. S. Walton.
A. Ward.
C. H. Ward, F/Lt.
C. W. L. Ward, *B.Sc.*
E. G. Ward.
F. A. B. Ward, *B.A.*, *Ph.D.*
F. W. Ward, *B.Sc.*
R. R. S. Ward, *B.Sc.*
J. Wardrop, P/O.
J. P. Waterhouse, P/O.
E. B. Watkins.

Meteorological Officers—contd.

G. E. Watson, *B.Sc.*
W. F. Watson, F/O.
G. C. Watt, F/Lt.
C. Watts, F/O.
W. A. C. Webb, F/Lt.
J. A. Weightman, P/O.
J. M. Weir, *B.A.*
S. Welburn, P/O.
R. Welch, P/O.
J. Wellens, F/Lt.
P. A. Wells, *M.Sc.*
S. J. Welton, F/O.
E. J. Wenham, F/Lt.
H. W. West, *B.Sc.*
B. F. Westwater, F/Lt.
H. D. Westwood.
K. A. C. Wheeler, *B.A.*
H. Whitaker, F/O.
C. E. White, *B.A.*
D. J. White, F/O.
F. White, P/O.
J. G. White, *B.Sc.*
J. J. White, *M.A.*, *B.S.*
R. T. White, *B.A.*
N. H. Whitehouse, *B.Sc.*
E. Whiteley, F/O.
D. E. Whitman, *B.Sc.*
F. G. Whittaker.
L. H. Whittaker, F/O.
C. Wilkin, *B.Sc.*
G. A. Williams.
G. A. L. Williams.
N. D. Williams.
R. N. Williams, F/O.
T. E. Williams.
W. D. Williams, *B.Sc.*
W. H. Williams, F/O.
W. T. Williams, F/O.
A. Wilson, *B.Sc.*
C. F. Wilson, F/O.
J. N. Wilson, F/Lt.
J. T. Wilson, *M.A.*
N. M. Wilson, F/Lt.
W. L. Wilson, *B.Sc.*
C. Windass, F/O.
H. N. Winwood, F/Lt.
T. Wise, F/Lt.
W. Wiseman, F/Lt.
E. C. Witcombe, *B.Sc.*
C. Wood, F/Lt.
C. H. Wood, F/O.
F. Wood, *B.Sc.*
F. F. Wood, *B.Sc.*
K. Wood, F/Lt.
S. T. Wood, F/O.
E. R. Woodcock, *B.A.*
W. Woodcock, F/Lt.
W. H. Wormald.
A. A. Worthington, *B.Sc.*
R. Wrench.
A. J. Wright.
G. A. Wright, F/Lt.
R. K. Wright, F/Lt.
W. H. C. Wright, F/O.
T. W. A. Yarranton, F/O.
A. Yeaman, *M.A.*
A. M. Young, F/Lt.
P. R. Zealley, F/O.
R. F. Zobel, *B.Sc.*, L/Lt.

WORKS STAFF

Chief Engineers.

W. G. M. Anderson, *A.M.I.C.E.*
A. A. Clements, Colonel, *O.B.E., R.E., B.Sc. (Eng.), A.M.I.Inst.C.E., A.M.I.Struct.E., M.R.San.I.*
T. C. Coles, *M.R. San. I.*
A. E. G. Collins, *M.C., B.Sc., A.M.I.M.M.*
G. Evans, Major, *P.A.S.I.*
C. E. Foster, Lt.-Col., *B.Sc.(Eng.), A.M.I.C.E.*
H. G. Gates, Maj., *O.B.E.*
J. B. F. Hawkins, *A.M.I.C.E.*
H. T. Humfress, Capt., *O.B.E.*
H. T. Johnson, *M.C., F.S.I.*
C. H. Kilmister, Maj., *O.B.E., M.I.M. & C.E.*
K. C. Mann, *B.A., A.M.I.C.E.*
J. W. Moncur, *A.M.I.C.E.*
H. V. Snook, *M.I.M. & C.E., M.R.San.I.*

Superintending Civil Engineers, Grade I.

H. D. Beresford, *B.A., B.(Eng.).*
D. S. Downie, *B.Sc.(Eng.).*
W. A. Miller.
A. W. Nethercott, *B.Sc.(Eng.), A.M.I.C.E., A.M.I.M. & C.E.*
E. Schofield.
A. G. Simons.

Superintending Civil Engineers, Grade II.

A. H. Atkinson.
H. J. W. Buick, *A.M.I.C.E.*
A. Campbell, *A.M.I.C.E.*
C. Chambers, *B.Sc.*
G. Cooper, *A.M.I.C.E.*
G. M. Cox, Capt., *L.R.I.B.A.*
F. E. Draddy, *M.Sc.(Eng.), A.M.I.C.E., D.I.C.*
H. Erskine, *A.M.I.C.E.*
A. Goode, *B.Sc., A.M.I.C.E.*
A. G. Gullan, *M.Sc., A.M.I.C.E., A.M.I.E.E.*
L. G. Hiddleston, *B.Sc., B. Comm., A.M.I.C.E.*
G. A. Hill, *A.M.I.C.E.*
C. F. Hoare, *B.Sc.(Eng.), A.M.I.C.E.*
L. A. Hooper, Capt.
D. E. Laing, *M.C., M.I.C.E., M.I.S.E.*
C. E. Lefroy, *A.M.I.C.E., A.M.I.M.E.*
C. E. Loveridge, *B.Sc., A.M.I.C.E.*
M. M. Mackenzie, *A.M.I.C.E.*
H. Martin, *A.M.I.C.E.*
C. C. Morley, Capt., *A.F.C., B.Sc., A.M.I.C.E.*
E. P. C. Neill, *B.Sc.(Eng.), A.M.I.C.E.*
J. A. Robertson, *B.Sc.(Eng.), A.M.I.C.E.*
J. A. Skinner, *B.Sc.(Eng.), A.M.I.C.E.*
T. G. Smith, *B.Sc.(Eng.).*
R. Struthers, *B.Sc., A.M.I.C.E.*
E. H. Thomson, *B.Sc.*
L. G. Tucker, *M.B.E., A.M.I.C.E.*
E. A. Turner, *A.M.I.C.E.*
B. E. Willett, *B.Sc., A.M.I.C.E., P.A.S.I.*
J. C. R. Woodside, *A.M.I.C.E., A.M.I.M. & C.E.*

Civil Engineers.

J. Ackroyd, *B.Sc.(Eng.), A.M.I.C.E., A.M.I.M. & C.E.*
F. S. M. Adams, *A.M.I.M. & C.E.*
R. S. Alford, *A.M.I.C.E., A.M.I.M. & C.E.*
C. H. Andrews, *M.B.E.*
M. Ashmore, *A.M.I.M. & C.E., M.R. San.I.*
F. C. Atton, *B.Sc. (Eng.).*
R. C. Bashford, *B.Sc.(Eng.), A.M.I.C.E.*
D. J. Baxter, *B.Sc., A.M.I.C.E.*
F. G. Beard, *A.M.I.M. & C.E.*
G. Boon, *A.M.I.C.E., A.M.I.M. & C.E.*
G. A. Britton, *A.M.I.S.E.*
A. Brooksbank, *M.I.C.E., M.I.W.E.*
H. Bruce, *B.Sc., A.M.I.C.E.*
H. F. Bryant, *M.A.(Eng.)., A.M.I.C.E., A.M.I.M. & C.E.*
S. W. Bryant.
C. A. F. Cairns, *A.M.I.C.E.*
W. H. W. Cane, *M.A.*

Civil Engineers—contd.

R. S. Caulfield, *A.M.I.M. & C.E.*
E. A. Chapman, *M.A., A.M.I.C.E.*
H. S. Church, *M.I.M. & C.E.*
G. M. Cole, *B.Sc., A.M.I.C.E., A.M.I.M. & C.E.*
S. T. F. Connolly, *B.Sc.(Eng.).*
W. J. H. Cooke, *B.A., B.A.I., A.M.I.C.E., A.M.I.M. & C.E.*
G. S. Cooper, *B.Sc.(Eng.), A.M.I.C.E.*
R. D. Cooper, *A.M.I.E.(Aust.).*
G. P. Corbett.
N. L. Costain, *B.Sc.(Eng.).*
W. J. Cozens, *B.Sc.(Eng.).*
R. M. Creer, *B.Sc.(Eng.).*
T. F. Davey, *B.Sc.(Eng.), M.M.I.C.E., A.M.I.M.E.*
C. H. Deakin, *A.M.I.M. & C.E.*
E. E. Dean, *B.Sc.(Eng.), A.M.I.C.E.*
H. Donington.
D. Dymock, *A.M.I.C.E.*
F. W. M. Eglinton, *B.Sc.(Eng.), A.M.I.C.E.*
J. Ellis, *B.Sc.(Eng.), A.M.I.C.E., A.M.I.M. & C.E.*
B. E. V. Fellowes, *L.R.I.B.A.*
J. E. Flatman.
L. H. Fox, *B.Sc.*
T. C. Frampton, *A.M.I.C.E.*
P. C. A. France, *A.M.I.M & C.E.*
C. B. Geake.
R. L. Gee, *A.M.I.M. & C.E., A.M.I.C.E.*
J. C. Gill.
J. Halloran, *A.M.I.C.E., A.M.I.M. & C.E. A.M.T.P.I.*
J. R. Harland, Major.
C. B. Hayes.
R. C. Heaton-Armstrong, *B.Sc., A.M.I.C.E.*
B. A. Hewitt, *B.Sc.(Eng.).*
W. R. S. Hill, *B.Sc.(Eng.).*
G. P. S. Hodge, *B.Sc.(Eng.), A.M.I.C.E.*
R. R. Hogsden, *A.M.I.M. & C.E.*
G. W. Horsfield, *A.M.I.M.E.*
C. W. Hubble, *B.Sc.(Eng.).*
J. E. Jones, *A.M.I.C.E.*
F. Keir, *B.Sc.(Eng.).*
W. D. B. Lewis, *M.(Eng.).*
J. W. Lovatt, *A.M.I.C.E.*
H. Lowe, *A.M.I.C.E.*
C. A. MacNicol, *B.Sc.(Eng.), A.M.I.C.E.*
D. B. Mills, *A.R.I.B.A.*
R. Mitchell.
M. G. Noll, *A.M.I.M. & C.E.*
J. D. Oates, *B.Sc. (Eng.).*
E. G. Parkhouse, *P.A.S.I. A.M.I.M. & C.E.*
A. J. Pearson, *A.M.I.M. & C.E., M.R.San.I.*
A. L. Percy, *B.Sc., A.M.I.C.E., A.M.I.S.E.*
D. I. Phillips, *B.Sc.(Eng.), A.M.I.C.E.*
E. L. Pratt, *L.R.I.B.A.*
L. T. Prothero, *A.M.I.C.E.*
E. S. Prout, *A.M.I.C.E.*
E. D. Rees.
B. G. Reid.
S. Ridgway, *B.Sc.(Eng.), A.M.I.C.E., M.I.M. & C.E.*
A. S. Roden.
P. R. S. Russell, *A.M.I.C.E.*
J. W. H. Sewell, *A.M.M. & C.E.*
R. G. Sharp.
R. Le B. Shelton, *A.M.I.M. & C.E.*
H. Simmons.
G. S. W. Sisson, *P.A.S.I., A.M.I.M. & C.E.*
W. H. Shoesmith, *A.M.I.C.E., A.M.I.M. & C.E.*
P. A. V. Smith, *B.Sc., A.M.I.C.E.*
S. R. Smith, *B.Sc. (Eng.), A.M.I.C.E.*
E. Sterne, *B.Sc.(Eng.), A.M.I.C.E., A.M.I.M. & C.E., A.M.T.P.I.*
F. W. Spencer, *B.(Eng.).*
J. C. Stoneham, *A.M.I.M. & C.E.*
W. B. Storie, *B.Sc.(Eng.).*
G. S. Thackray, *A.M.I.M. & C.E.*
E. C. Walker, *B.A.(Eng.), A.M.I.C.E.*

Civil Engineers—contd.

J. K. Wilkins, *B.Sc.(Lond.)*.
R. K. Williams, *A.M.I.C.E.*
T. A. K. Wilson, *A.M.I.C.E.*, *A.M.I.Struct.E.*
N. A. E. Wood, *B.Sc.(Eng.)*, *A.M.I.C.E.*, *A.M.I.M. & C.E.*
J. W. L. Young, *B.Sc.(Eng.)*, *A.M.I.M.E.*

Resident Engineers.

J. R. Abell, *M.I.M. & C.E.*
E. K. Adam, *M.A.*, *B.Sc.* (*Eng.*), *A.M.I.C.E.*
A. Anderson, *B.A.*, *B.Eng.*
A. J. Ardin, *A.R.I.B.A.*
W. J. Armsden, *B.Sc.(Eng.)*, *A.M.I.C.E.*
H. Barnes.
W. I. Beasley.
E. A. Bell, *B.Sc.*, *B.Eng.*
O. Borer, *M.I.C.E.*, *M.I.Struct.E.*
E. E. Box, *A.M.I.M. & C.E.*, *A.M.I.C.E.*
N. Brettell, *B.Sc.* (*Toronto*).
E. R. E. Briscoe.
D. J. Brown.
E. Bryant.
A. C. Buck, *M.Sc.*, *A.M.I.C.E.*
A. W. Burness.
J. W. Burns, *M.I.C.E.*
C. R. Butcher, *A.M.I.C.E.*
J. B. Callander, *M.I.C.E.*
J. Cameron.
C. H. Carson.
L. C. Chasey.
F. Clemes, *A.R.I.B.A.*
C. G. Cobbett.
L. C. H. Cole, *A.M.I.C.E.*
G. P. Coleman, *B.Sc.(Eng.)*, *A.M.I.C.E.*
J. Collie.
V. Comfort.
J. V. Conaghan.
E. Courthope, *A.M.I.C.E.*
H. W. Craig, *A.M.I.C.E.*
W. Criswell. *O.B.E.*, *M.I.C.E.*, *M.I.W.E.*
P. Davies, *M.I.C.E.*
E. W. Dawson.
C. E. Devis, *A.M.I.C.E.*
J. P. Y. Dickey, *A.M.I.C.E.*, *A.M.I.W.E.*
W. Dixon, *A.M.I.C.E.*, *A.M.I.M. & C.E.*
S. McW. Dunsmore, *A.M.I.M.E.*
H. J. Emsden, *B.Sc.(Eng.)*
H. H. Exelby. *A.M.I.M. & C.E.*
J. K. Fisher, *B.Sc.(Eng.)*, *A.M.I.C.E.*
A. J. Gerrard, *A.M.I.C.E.*
G. Graham, *B.Sc.*, *A.M.I.C.E.*
F. M. Greenwood, *B.Sc.*, *A.M.I.C.E.*
W. Gribbin, *B. Eng.*, *A.M.I.C.E.*, *A.M.I.W.E.*
A. S. Groves, *A.M.I.C.E.*, *A.M.I.M. & C.E.*
J. T. Haines.
D. L. Hair.
E. Hall, *B.Sc.*, *A.M.I.C.E.*
R. A. Harding.
R. H. Hartley.
H. P. Heywood, *A.M.I.C.E.*
A. D. Hill, *B.Eng.*, *A.M.I.C.E.*
W. M. Hodgson.
J. B. Hoyle, *A.M.I.M. & C.E.*
L. Hutchinson.
R. F. Irving, *A.M.I.C.E.*
J. Jamieson, *A.M.I.C.E.*, *A.M.I.M. & C.E.*, *M.R.S.I.*
J. I. John, *A.M.I.C.E.*, *A.M.I.M. & C.E.*, *M.R.San.I.*
J. M. Johnstone, *B.Sc.(Eng.)* *A.M.I.C.E.*
F. T. Jones.
S. A. Jordan.
H. Kerr, *M.I.C.E.*
A. F. Lambert, *B.A.*, *A.M.I.C.E.*
R. M. LeGrand.
W. N. Lenton.
G. Little.
P. E. Loeffler, *A.M.I.M. & C.E.*

Resident Engineers—contd.

E. Lomax, *A.M.I.C.E.*, *M.I.M. & C.E.*
R. Lovett.
L. Lowry, *A.I.A.A.*
J. McIntyre.
R. Mackrill, *A.M.I.C.E.*, *M.I.M.& C.E.*
E. Mathieson, *A.M.I.C.E.*
H. Mattick.
E. W. Merrill, *A.M.I.C.E.*
W. B. Mitchell, *M.I.M. & C.E.*
W. H. Morgan, *B.Sc.*,*A.M.I.C.E.*,*A.M.I.W.E.*
A. Morris, *B.Sc.*
A. T. Morris, *A.M.I.C.E.*, *A.M.I.M. & C.E.*
A. Naylor, *A.M.I.C.E.*
A. W. Neil, *A.M.I.C.E.*
C. B. Ogilvie, *A.M.I.C.E.*, *A.M.I.M.E.*
O. Owen, *M.I.C.E.*, *M.R.San.I.*
W. Parvin, *A.M.I.C.E.*,*A.M.I.M. & C.E.*
J. H. Payne, *A.M.I.C.E.*
A. E. Peatfield, *A.M.I. Struct. E.*, *A.M.I.M.E.*, *M.I.H.E.*
P. Pickering, *A.I.A.A.*
A. K. Pollock, *A.M.I.C.E.*, *A.M.I.W.E.*
H. J. Prior, *B.Sc.*, *A.M.I.C.E.*, *M.I.S.E.*
A. E. Pugh, *A.M.I.M. & C.E.*
R. A. Quigly, *M.I.Struct.E.*
W. S. Rae.
W. S. Ralph, *B.Sc.(Eng.)*.
A. H. K. Roberts, *A.M.I.C.E.*
A. G. Robinson, *B.Sc.(Eng.)*, *M.I.C.E.*
J. Robinson, *A.M.I.C.E.*, *A.M.I.M. & C.E.* *M.R.San.I.*
J. M. Rodger
G. Romanes, *B.Sc.*, *A.M.I.C.E.*
G. W. N. Rose, *B.Sc.(Eng.)*, *A.M.I.C.E.*
S. A. Rossiter, *A.M.I.C.E.*
S. Rouse, *A.M.I.C.E.*
E. W. Savours, *A.M.I.C.E.*
E. Simpkin, *A.M.I.C.E.*, *M.I.M. & C.E.*
G. Slater, *F.S.I.*, *A.M.I.C.E.*, *A.M.I.M. & C.E.*
J. M. Smith.
J. W. Smith, *M.I.M. & C.E.*, *A.R. San.I.*
R. Spencer.
P. L. Stephens.
J. M. Thomson, *B.Sc.(Eng.)*, *M.I.C.E.*, *M.I.W.E.*
W. A. Tooley.
E. N. Underwood, *B.Sc.(Eng.)*, *A.M.I.S.E.*
S. Upton, *M.I.C.E.*
L. F. Vanstone, *M.I.Struct.E.*, *M.R.San. I.*
A. C. Wallingford, *B.Sc.(Eng.)*.
R. G. Wallis, *B.Sc.(Eng.)*, *A.M.I.C.E.*
W. Wardrop, *B.Sc.(Eng.)*, *A.M.I.C.E.*
J. F. Watson, *M.I.C.E.*
G. A. Webster, *A.M.I.C.E.*
H. West, *M.I.M. & C.E.*, *A.M.I.Struct.E.*
J. Westacott, *M.I.S.E.*
N. W. Wilson, *A.M.I.San.E.*
J. H. H. Wilton, *B.Sc.(Eng.)*.
J. Wrest, *M.I.M.& C.E.*
R. R. Yerburgh, *A.M.I.C.E.*

Assistant Civil Engineers.

P. W. Airey, *B.Sc.*
G. D. Allison, *B.Sc.*, *A.M.I.C.E.*
H. F. Alston.
J. Alston, *B.Sc.(Eng.)*.
J. Armour, *A.M.I.C.E.*, *A.M.I. M. & C.E.*
B. F. P. Babcock, *A.M.I.C.E.*
N. E. Baigent, *A.M.I.C.E.*
E. R. Baker, *A.M.I.C.E.*
E. Ball, *A.M.I.M. & C.E.*
H. C. Barrett, *A.M.I.C.E.*
N. Barrett. *A.M.I.M. & C.E.*
R. F. Barrett, *A.M.I.C.E.*
M. Barton, *B.Sc.(Eng.)*, *A.M.I.C.E.*,*A.M.I.M. & C.E.*

Assistant Civil Engineers—contd.

D. Bailey, *A.M.I.C.E.*
W. S Baxter.
A. N. Bell.
R. H. Bell, *M.I.M. & C.E.*
J. V. Bertram.
R. E. Biddulph-Pinchard.
P. J. Bixby.
E. C. Blake, *A.M.I.C.E.*
O. Blackburn, *A.M.I.M. & C.E.*
D. B. Blackstock.
J. Brearley, *B.Sc.*, *A.M.I.C.E.*, *A.M.I.M. & C.E.*
R. J. Brierley, *A.M.I.M. & C.E.*
E. W Brooks, *A.F.A.S.*
K. Brooks.
A. K. H. Brown. *A.R.I.B.A.*
J. R. Brown.
A. Buchanan, *B.Sc.*(*Eng.*).
I. L. Buchanan.
C. E. Bungard, *A.M.I.M. & C.E.*
R. C. F. Busfeild, *A.M.I.M. & C.E.*, *A.M.I.W.E.*
H. G. Butler, *B.Sc.*, *A.M.I.M. & C.E.*
G. A. Button, *A.M.I.C.E.*, *A.M.I.M. & C.E.*
R. Campbell, *A.M.I.C.E.*, *A.M.I.M. & C.E.*
F. N. Cann, *A.M.I.M. & C.E.*
F. M. Cannings, *A.M.I.M. & C.E.*
E. Carter, *B.Sc.*(*Eng.*)
D. E. Chadwick.
W. T. Chambers, *A.M.I.M. & C.E.*
J. W. Charnley, *A.M.I.C.E.*
J. Chrystal, *A.M.I.C.E.*
G. J. R. Claridge.
E. B. Clark, *A.M.I.M. & C.E.*
H. W. Clark.
J. L. Clark, *A.M.I.C.E.*, *A.M.I.W.E.*
J. D. Clarke.
F. P. Clayton, *A.M.I.M. & C.E.*
F. H. Clinch, *A.M.I.C.E.*, *A.M.I.M. & C.E.*
H. C. Cochrane, *B.*(*Eng.*).
R. A. Collie, *A.R.I.B.A.*
A. G. Cooke, *B.Eng.*, *A.M.I.C.E.*
R. J. Cooke, *A.M.I.C.E.*
W. M. Cookson.
B. A. Copas, *M.Sc.*(*Eng.*), *A.M.I.C.E.*
R. Cornwall-Jones, *A.I.A.S.*
W. W. Cotton.
J. Cowan.
D. S. Cran.
R. J. Cranna.
J. C. Crossland-Hinchliffe, *B.Sc.*, *M.Sc.*, *A.M.I.M. & C.E.*, *A.M.I.C.E.*
E. B. Cullin, *M.I.M. & C.E.*
D. B. Cutlack.
A. G. Cutler, *P.A.S.I.*
J. Dann, *A.M.I.M. & C.E.*
A. H. Davies, *B.Sc.*, *A.M.I.C.E.*, *A.M.I.M. & C.E.*
R. L. Davies.
W. R. Davies, *P.A.S.I.*, *A.M.I.M. & C.E.*
C. H. Davison, *A.M.I.C.E.*, *A.I.W.E.*
M. Davison, *A.M.I.M. & C.E.*, *A.M.I.S.E.*
F. W., Dawkes, *B.Sc.*(*Eng.*), *A.M.I.C.E.*, *A.M.I.M. & C.E.*
E. R. Delbridge, *B.A.*(*Arch*), *A.R.I.B.A.*
G. F. R. Dickinson, *B.Sc.*(*Eng.*), *A.M.I.C.E.*
H. E. Doe, *A.R.I.B.A.*
J. G. Dowdeswell, *A.M.I.C.E.*, *A.M.I.Struct.E.*
A. Duff.
H. W. Dupree.
M. W. J. Eaton.
M. A. Edmonds.
A. J. Egerton.
A. O. Elias.
D. A. Evans.
N. E. Evans, *A.M.I.M. & C.E.*
J. L. Finney.
H. Firth, *A.M.I.M. & C.E.*
J. R. Flewellen, *P.A.S.I.*

Assistant Civil Engineers—contd.

A. Flood.
J. H. W. Freeman, *B.Sc.*(*Eng.*), *A.M.I.C.E.*
J. K. Garlick, *A.M.I.S.E.*
J. Garrett, *A.M.I.M. & C.E.*
H. Garside, *M.I.M. & C.E.*
J. L. George, *B.Sc.*(*Eng.*), *A.M.I.C.E.*
G. V. Gethin.
E. Gill, *A.M.I.C.E.*
R. J. H. Gillingham.
J. Gilmour.
H. Glover.
A. E. Goldfinch.
B. R. Goodsir.
L. Gordon, *B.Sc.*, *A.M.I.C.E.*, *A.M.I.S.E.*
A. H. Greenham, *M.A.*, *A.M.I.C.E.*
J. Gunby, *A.M.I.M. & C.E.*
H. G. Haden, *A.M.I.M. & C.E.*
G. R. Hale.
A. R. Hall, *A.M.I.M. & C.E.*
R. T. Hamilton.
M. W. Hammond. *A.M.I.M. & C.E.*
R. Hammond, *A.M.I.C.E.*
A. R. Hanson, *A.M.I.M. & C.E.*
W. E. Harris.
W. J. Hempsall, *A.M.I.M. & C.E.*
D. E. Hennessey, *B.Sc.*, *A.M.I.C.E.*, *A.M.I.Struc.E.*
A. F. Henry, *A.M.I.C.E.*
F. Herbert, *B.Sc.*
R. S. B. Hervey, *A.M.I.C.E.*
G. B. Hicks, *A.M.I.M. & C.E.*
J. C. C. Hinchcliffe.
W. H. Hipwell.
G. Hodgkinson.
R. F. Holliday.
D. I. Holt, *B.Sc.*(*Eng.*).
W. D. Homer, *B.Sc.*, *A.M.I.C.E.*, *A.M.S.E.*
N. A. Hope, *A.M.I.M. & C.E.*
J. R. Houghton, *A.M.I.C.E.*
K. M. W. Hughes.
R. H. Hurst.
T. W. Hustler.
T. Isaac, *P.A.S.I.*, *A.M.I.M. & C.E*
H. G. Jackson, *A.M.I.M. & C.E.*
F. Jarrett, *B.A.*
A. D. Johnson.
D. B. Johnson.
E. W. Jones.
L. E. Jones, *A.I.A.S.*
W. C. Jones, *A.M.I.M. & C.E.*
D. D. Kaila, *A.M.I.C.E.*, *A.M.I.M. & C.E.*
L. K. Kaines, *A.R.I.B.A.*
J. C. Kenyon.
T. H. Killey.
I. B. Kinnear.
C. G. Kirby.
T. M. Kitchin, *B.Sc.*(*Eng.*).
G. E. Lane, *A.M.I.M. & C.E.*
J. F. Learner, *A.R.I.B.A.*
G. E. Lee.
J. F. Lester.
E. Lewis, *B.Sc.*, *A.M.I.M. & C.E.*
R. Littler, *A.M.I.S.E.*
A. W. Lloyd, *A.M.I.M. & C.E.*
S. J. Lloyd.
R. A. Long, *A.M.I.M. & C.E.*
G. A. Lord, *A.M.I.M.E.*
W. E. Lugg, *A.M.I.M. & C.E.*
P. E. Luke, *B.Sc.*(*Eng.*), *A.M.I.C.E.*, *A.M.I.M. & C.E.*
J. Luty, *A.M.I.M. & C.E.*
J. R. Macdonald.
B. G. N. Macilravey, *B.Sc.*
J. McDonald.
J. M. McGaw, *A.M.I.C.E.*, *A.M.I.M. & C.E.*
F. J. McKenna, *B.Sc.*(*Eng.*), *A.M.I.C.E.*, *A.M.I.M. & C.E.*, *A.M.I.M.E.*

Assistant Civil Engineers—contd.

D. H. McKerchar, *A.M.I.C.E.*, *M.I.R.A.*, *M.R.S.I.*
W. H. McNicol, *B.A.(Arch.)*, *A.R.I.B.A.*
S. C. Macey.
A. M. Malcolm, *M.A.*, *A.M.I.C.E.*, *A.M.I.M. & C.E.*
T. D. Manning, *A.M.I.M. & C.E.*
D. Marshall.
F. B. Martin.
J. B. Mendham.
J. C. Middleton-Taylor, *A.M.I.C.E.*, *A.M.I.M. & C.E.*
H. J. Miller, *A.M.I.C.E.*, *A.M.I.T.P.*
J. Milburn.
C. L. Morgan.
I. R. Morgan, *B.Sc.(Eng.)*, *A.M.I.C.E.*, *A.M.I.M. & C.E.*
F. G. B. Mortimer.
C. A. Moss, *M.C.S.I.*
W. Murdock, *M.I.C.E.*, *M.R.San.I.*
R. Needham, *B.Sc.*, *A.M.I.C.E.*, *A.M.I.M. & C.E.*
G. B. A. Neill, *B.Sc.(Eng.)*, *A.M.I.C.E.*
J. E. Newton, *A.M.I.M. & C.E.*
I. C. Newton-Smith, *B.Sc.(Eng.)*.
D. R. Nokes.
J. B. Nottage, *B.Sc.*
J. S. Ockenden.
D. J. O'Friel, *B.Sc.(Eng.)*.
M. C. Oliver.
R. D. Oliver.
H. Orr, *B.Sc.(Eng.)*.
T. P. O'Sullican, *B.Sc.(Eng.)*
A. T. Pallister, *M.I.M. & C.E.*, *M.I.R.San.I.*
R. J. Paris, *A.M.I.M. & C.E.*
J. S. Parson.
A. L. Perkins, *A.M.I.M. & C.E.*
W. E. Peters.
A. F. Peterson, *A.R.I.B.A*
C. R. Phipps.
J. A. Picken, *A.M.I.C.E.*, *A.M.I.W.E.*
E. J. S. Pierce.
R. Piper, *B.Sc.(Eng.)*, *A.M.I.C.E.*
D. G. Pirre, *A.M.I.C.E.*
V. G. Powell.
W. C. Powell.
D. G. Price, *B.Sc.*, *A.M.I.C.E.*
H. V. J. Prout.
R. A. Purdie, *A.M.I.C.E.*
W. R. Race.
J. H. C. Ramsden, *B.Eng.*,*A.M.I.C.E.*
K. M. Raw, *A.R.I.B.A.*, *A.M.I.S.E.*
R. A. P. Reade, *B.Sc.(Eng.)*.
J. P. Richardson.
A. Roberts.
T. S. Rogers, *A.M.I.M. & C.E.*
R. H. Rolfe
C. G. Roper.
J. W. Rowland, *P.A.S.I.*
E. W. Royston.
E. T. Russell, *A.M.I.C.E.*
P. Russell, *B.Sc.* (*Eng.*), *A.M.I.C.E.*
G. J. Ryder.
H. W. Sanders, *A.M.I.C.E.*, *A.M.I.M. & C.E.*
J. F. Saylis, *B.(Eng.)*
H. S. Senior, *A.M.I.C.E.*, *A.M.I.M. & C.E.*
R. M. W. Shaw, *A.M.I.C.E.*
W. Shegog, *B.A.*, *B.A.I.(Eng)*.
E. A. J. Silley, *B.Sc.(Eng.)*, *A.M.I.M. & C.E.*
A. B. Simcoe.
A. J. Slater.
J. F. Sleat.
D. R. Smith.
G. C. Smith, *B.Sc.*, *A.M.I.C.E.*
K. Smith.
A. E. Spencer, *A.M.I.M. & C.E.*
D. E. Spencer, *A.M.I.M. & C.E.*
T. C. Stewart.
H. B. Stiles.

Assistant Civil Engineers—contd.

R. J. Stock, *A.M.I.M. & C. E.*
D. F. Stockwell.
H. M. Stonehouse.
W. M. Stonehouse.
W. Swan, *B.Sc.* (*Civ. Eng.*), *A.M.I.C.E.*
R. E. Taylor, *A.M.I.C.E.*, *A.M.I.M. & C.E.*
R. W. Taylor, *A.M.I.M. & C.E.*
M. E. Tippett, *A.M.I.M. & C.E.*, *A.M.I.H.E.*
E. A. Tombs, *A.M.I.M. & C.E.*
M. J. Tomlinson, *A.M.I.C.E.*, *A.M.I.M. & C.E.*
J. B. G. Walden.
G. A. Walsh
S. H. Wan-Ping, *B.Sc.(Eng.)*.
J .H. Ward.
J. W. Waring, *A.M.I.M. & C.E.*
A. B. Watson.
A. Webb, *A.M.I.C.E.*
W. H. Wheeler.
H. R. H. White, *M.R.S.I.*, *A.M.I.M. & C.E.*
J. Widdowson, *A.M.I.C.E.*
A. C. Willcocks, *A.M.I.C.E.*, *A.M.I.W.E.*
A. B. Williams, *A.R.I.B.A.*
H. P. Williams, *A.M.I.M. & C.E.*
L. Williams, *B.A.*, *B.A.I.*
J. B. Wilson, *A.M.I.M. & C.E.*
H. S. Wood, *A.M.I.C.E.*
W. E. Wood, *A.M.I.C.E.*, *M.I.M. & C.E.*, *A.F.A.S.*, *M.R.San.I.*
J. Wrigley, *A.M.I.M. & C.E.*
R. B. Wyand, *A.M.I.M. & C.E.*

Section Engineers.

D. V. Howard, *M.I.M. & C.E.*
L. Black, *A.M.I.M.E.*
E. Evans.
F. P. Smith, *B.Sc.*

Superintending Mechanical and Electrical Engineers.

Grade II.

J. E. Carpenter, *B.Sc.(Eng.)*.
F. M. Greenlees, *B.Sc.*, *A.M.I.E.E.*
C. Heyes, *B.Sc.(Eng.)*, *A.M.I.C.E.*, *A.M.I.E.E.*
C. B. Manning, *A.M.I.E.E.*
E. G. Taylor, *A.M.I.M.E.*
D. B. Webbe, *A.M.I.M.E.*
W. J. F. Wellard, *B.Sc.*
H. A. Stafford, Capt.

Mechanical and Electrical Engineers.

C. T. Bell.
C. H. Briggs.
H. Brown, *A.M.I.E.E.*
D. K. Campbell, *B.Sc.(Eng.)*, *A.M.I.E.E.*
F. H. Cone.
H. E. Crowcroft, *A.M.I.E.E.*
J. G. Dalgleish, *B.Sc.(Eng.)*, *A.M.I.E.E.*
N. C. Davies, *A.M I.E.E.*
B. L. Day, *B.Sc.* (*Eng.*), *A.M.I.E.E.*
H. H. Fell, *A.M.I.E.E.*
C. H. Finnis, *A.M.I.C.E.*
T. Griffiths, *B.Sc.(Eng.)*.
D. S. Hill, *A.M.I.E.E.*
H. F. Innocent, *A.M.I.E.E.*
G. P. F. Lister.
C. E. M. March.
C. Marsingall-Thomas, *A.M.I.E.E.*, *D.F.H.*
A. S. Miers, *A.M.I.E.E.*
R. G. Millard, *A.M.I.E.E.*, *A.M.I.M.E.*
J. W. Morrison, *A.M.I.E.E.*
H. Morris, *A.M.I.E.E.*, *A.M.I. Mech. E.*
H. Peters, *B.Sc.(Eng.)*, *A.M.I.M.E.*, *A.M.I.E.E.*
G. W. Philpott, (*acting*).
D. W. Porter.
A. B. Powell, *B.Sc.(Eng.)*, *A.M.I.E.E.*, *A.M.I.Mech.E.*
I. D. Pullar, *A.M.I.E.E.*
P. B. Roberts, *B.A.(Eng.)*, *A.M.I.E.E.*
N. B. Tomlinson, *Maj.*, *A.M.I.E.E.*, *A.M.I.M.E.*

Assistant Mechanical and Electrical Engineers.

J. E. P. Adam.
E. Asquith.
J. Bailey, *A.M.I.E.E.*
E. B. Barlow, *M.I.E.E.*
R. G. Barnard, *M.I.E.E.*
W. Bastin
J. B. Begg.
E. L. Bevan, *B.Sc., A.M.I.E.E.*
A. G. Bowler.
V. H. Bray, *A.M.I.E.E.*
W. T. Briggs, *A.M.I.E.E.*
E. Brown, *A.M.I.E.E.*
E. J. W. Brown.
R. G. Campbell.
H. Camsell.
H. Cartwright.
A. O. Chambers, *A.M.I.E.E.*
S. W. Coleman.
S. F. Colman.
J. T. Collier, *A.M.I.E.E.*
E. R. Constance.
B. S. Copson.
W. R. Cutler.
J. F. B. Darwin, *B.Eng.*
H. L. Davis.
L. M. Dickins.
A. L. Duffill, *A.M.I.E.E.*
H. A. S. Dunk, *A.M.I.E.E.*
G. R. Ellis.
R. W. Farrant.
G. H. Fitzwater.
F. E. Forsdike, *A.M.I.M.E.*
W. S. Fowlie, *A.M.I.E.E.*
H. B. S. Franks, *A.M.I.M.E., A.M.I.E.E.*
H. A. Fraser-Nash, *A.M.I.C.E.*
W. V. Frost.
H. E. H. Gibbs.
R. M. Gibbs.
J. Gibson, *A.M.I.M.E.*
R. T. Gibson, *A.M.I.E.E.*
T. Glasgow, *A.M.I.M.E.*
H. Griffiths.
N. W. Griffiths.
J. W. Griggs.
J. E. Hague.
F. A. Hale, *B.A.(Eng.).*
W. P. Hampson.
J. H. Harris, *A.M.I.M.E.*
L. G. Hawkins.
I. F. Hay.
L. R. D. Helm, *A.M.I.E.E., A.M.I.M.E.*
A. R. Hemming.
T. C. P. Hornsby, *M.I.E.E.*
A. Howard, *A.M.I.E.E.*
G. E. Jesson.
W. A. Joice.
E. P. H. Jones, *M.A.(Cantab.), A.M.I.E.E.*
J. T. Jones.
F. V. Jordon, *M.I.E.E.*
E. McL. Keay.
P. J. Keogh.
H. F. A. Kinder, *A.M.I.E.E., A.M.I.Mech.E.*
L. H. King.
E. J. Lambkin.
W. G. Lewis.
G. Lowther.
G. F. Lyons.
C. T. McMillan.
A. D. McRostie, *M.A.MiningE.E.*
R. Manser, *B.Sc.(Eng.).*
W. F. Marchington, *A.M.I.C.E., M.I.M.E., A.M.I.E.E.*
H. McNaul, *A.M.I.E.E.*
A. M. Melhuish, *B.Sc.(Eng.), A.M.I.E.E.*
C. H. Mendham.
C. H. Michael.
F. W. Montgomery.
E. G. Moss.

Assistant Mechanical and Electrical Engineers. —contd.

J. F. Moss, *A.M.I.E.E.*
W. T. Paddock.
H. J. R. Parker.
J. C. Paterson, *B.Sc.(Mech.), B.Sc.(E.E.).*
A. E. Pennifold, *B.Sc.(Eng.).*
A. C. Percival, *A.M.I.E.E.*
I. E. K. Peterson, *A.M.I.E.E.*
E. O. Pierce.
L. A. Pollack.
L. Proude, *A.M.I.E.E., M.I.M.E.*
P. Rea, *A.M.I.E.E.*
A. Redfern.
M H. Rees.
W. J. S. Richardson.
G. Ritchie.
H. E. Searles, *A.M.I.E.E.*
W. V. S. Scorer, *A.M.I.E.E.*
E. Shields, *M.I.Mar.E.*
B. Smallwood.
J. R. P. Smith, *A.M.I.E.E.*
P. A. Steventon.
R. H. Storer.
G. J. Sutton.
R. B. Taylor.
A. W. Tomlinson.
A. K. Tozer, *A.M.I.E.E.*
C. W. Tozer, *A.M.I.E.E.*
H. Trattles.
J. H. Turner, *A.M.I.E.E.*
L. G. H. Turner, *M.I.E.E., F.R.S.A.*
J. T. Le Roux Victor, *B.Sc.(Elec.Eng.), A.M.I.E.E.*
P. H. Warren.
A. Watson, *A.M.I.E.E.*
P. S. Watson, *B.Sc.(Eng.), M.I.E.E., M.I.Mech.E.*
C. B. Webber, *A.M.I.E.E.*
H. A. Webster.
L. O. Whittaker, *B.Sc.(Eng.).*
R. G. Williams.
O. Wilson.
E. P. Windett.
A. Wright.

Surveyors.

G. W. Allard.
L. G. Andrews.
J. S. Ashdown.
D. Austin, *P.A.S.I.*
W. S. Ayliffe, *.A.S.I., M.R. San. Inst.*
K. G. Brown.
C. G. Croft.
R. H. Downer, *P.A.S.I.*
H. J. Dudley.
H. V. Dyson, *L.R.I.B.A.*
B. W. Ellis, *P.A.S.I.*
F. L. Forsaith, *P.A.S.I.*
J. E. Halliday, *P.A.S.I.*
G. Hardie, *F.S.I.*
H. L. Harvey.
G. M. Heptonstall, *P.A.S.I.*
N. Hindle.
N. F. Hopkins, *P.A.S.I.*
G. D. Jamie.
W. Kent.
M. G. W. Knapman.
E. L. Larcombe.
K. C. H. Martin, *P.A.S.I.*
R. G. Murray, *P.A.S.I.*
J. A. Sherwin.
S. P. Simcocks.
J. E. Stedman, *P.A.S.I.*
E. P. Stewart, *P.A.S.I.*
F. H. Taylor, *P.A.S.I.*
H. Townsend, *A.I.A.S.*
R. M. Wheatcroft, *A.I.A.S.*
J. Whyte.
G. C. Winton.

Assistant Surveyors.

R. S. Adams.
J. Ainley.
D. Allan, *P.A.S.I.*
G. W. J. Allen, *P.A.S.I.*
J. Allen.
I. A. Angus, *P.A.S.I.*
G. Ashworth.
C. A. Bacon, *P.A.S.I.*
R. S. Baker, *F.A.A S.*
L. A. Balsom, *P.A.S.I.*
K. G. Barber.
A. W. Barlow.
L. K. G. Barraclough.
L. H. Bates.
L. R. Bates, *F.S.I.*
E. R. Beale.
J. Boden, *A.M.I.Q.S.*
I. Bolam.
H. J. Bradley.
E. A. Brice, *P.A.S.I.*
C. A. Broadway.
H. E. Brown.
G. R. Buchanan.
H. T. Budgen.
L. Burland, *A.M.I.S.E.*
W. Butts, *A.I.A.S.*
L. H. Caston, *P.A.S.I.*
E. Chuter.
A. Clark.
R. H. M. Clark.
L. G. Coles.
A. B. Cooper.
J. H. M. Cooper.
V. J. Cooper, *A.I.A.S.*
F. W. Corby, *L.I.O.B.*
A. E. Cowell, *P.A.S.I.*
H. J. T. Cowley, *F.F.A.S.*
F. M. Croft.
E. H. W. Crook.
J. T. Dick.
R. Dicks.
H. G. Douglas, *F.F.A.S.*
S. K. Dyer.
W. R. Eaton, *P.A.S.I.*
H. Edmondson, *P.A.S.I.*
J. Edmondson, *P.A.S.I.*
A. Edwards.
C. E. J. Emery.
C. Flower, *P.A.S.I.*
C. B. Ford.
B. Foreman.
G. R. Franklin.
O. Franklin.
R. Galbraith, *F.S.I.*
W. R. H. Gardner, *F.R.I.B.A.*
G. L. Godfrey.
F. P. Goodsman, *P.A.S.I.*
M. G. Gorton, *P.A.S.I.*
H. Green.
R. S. Guy.
R. C. Haddow, *P.A.S.I.*
F. A. Hampton.
G. A. Hanscomb.
J. R. Hardman.
J. Harkiss.
M. L. Hendry.
J. E. Hodkinson.
J. W. Honour.
W. S. Horsfall.
W. J. Hyndman.
J. Ironside.
H. L. Jackson.
H. E. Jeffery.
S. E. Johnson.
P. Kent, *P.A.S.I.*
E. J. Killip.
W. J. T. Knight.
S. Lane.
A. E. Lawrence.

Assistant Surveyors—contd.

W. Lawson, *P.A.S.I.*
J. F. Lenaghan.
A. G. Lewis, *F.I.S.*
G. A. Lewis, *P.A.S.I.*
R. Lumsden, *F.S.I.*
R. Lynn, *P.A.S.I.*
R. G. McFarland.
D. W. McIntosh.
G. Massey, *A.M.I.Q.S.*
W. J. Masterman, *F.F.A.S.*, *F.I.Q.S.*
F. Masters.
S. Menaul.
T. L. Miles.
A. G. Mineard.
G. Mitchell.
S. G. Mitchell, *P.A.S.I.*
B. M. T. Morford.
A. Morgan.
H. Naylor.
J. S. Nevill.
E. W. Nicholas, *P.A.S.I.*
V. Nicholson.
C. F. Nordmann, *A.I.A.S.*
B. North, *A.F.A.S.*
A. C. O'Donnell.
G. S. Ogden.
L. E. Orgill.
R. C. Ovenden.
B. J. Ovitts.
D. C. Palmer.
A. T. Parsons, *A.M.I.B.E.*
G. Paton.
H. I. Patrick, *P.A.S.I*
G. H. Perry.
J. H. Pertwee, *P.A.S.I.*
H. P. Pledge.
J. H. Pope.
E. K. Rainford, *A.I.A.S.*
A. D. Reith, *A.M.I.B.E.*
W. P. Riegels.
E. E. Richardson.
H. J. Ridge, *P.A.S.I.*
R. W. Riley, *A.I.A.S.*
W. Roberts.
D. G. Robertson.
F. D. Robertson, *P.A.S.I.*
W. R. Roser.
G. M. Rutherford.
L. E. Sanders.
S. V. Saunders.
C. Scott, *A.F.A.S.*
R. H. Sell.
P. Sellens.
J. G. Shacklock.
S. F. Shingleton, *F.F.A.S.*
E. A. Silk.
C. G. Smith.
L. G. R. Smith.
J. Smithson, *A.I.A.S.*
A. Stafford.
F. H. Stephens.
W. F. M. Street.
J. H. Sutcliffe, *F.S.I.*, *M.R.San.I.*
D. W. Sutton.
E. A. Tavinor, *A.I.A.S*
A. Taylor.
W. B. Taylor.
W. H. Taylor, *P.A.S.I.*
T. Tennent.
F. M. Thomas.
W. O. Thomas.
J. A. Thompson.
F. C. Tollafield.
F. R. Toseland.
R. V. Tutte, *P.A.S.I.*
C. L. Vaughan.
G. Venn.
D. A. Wallace.

Assistant Surveyors—contd.

N. C. Wallis.
R. C. J. Ware, *P.A.S.I.*
P. H. Watson.
F. C. Weatherley.
E. C. White.
R. H. White, *F.S.I.*
L. Whiteman.
R. O. Whyte.
D. Williams.
F. C. Williams.
M. Williams, *P.A.S.I.*
F. A. Wilson.
A. J. Wiltshire, *A.I.A.S.*
L. J. Woolven.

Lands Officers.

C. W. Andrews.
E. H. Bailey, *A.A.I.*
W. H. Barratt, *F.A.I.*
J. S. Barry.
L. C. Borthwick, *A.L.A.S.*
H. W. Burridge.
T. H. J. Carroll, *B.Sc.*
H. V. Clark.
W. A. Cooper, *A.A.I.*
H. A. Davis, *F.A.I.*
C. T. Dean.
E. C. Dee, *F.A.L.P.A.*
A. B. Dickson.
L. Eaton, *P.A.S.I.*
J. D. Ferguson, *F.S.I.*
G. H. Fielder, *A.R.I.B.A.*
R. J. Firn.
F. J. Frost, *F.A.L.P.A.*
R. H. Graddon, P.A.S.I., *A.R.I.B.A.*
H. C. Grover, *F.S.I.*, *A.A.I.*
R. R. Harvey, *P.A.S.I.*
P. Irvine, *P.A.S.I.*
F. W. Kenchington.
A. H. Manners, *F.I.S.A.*
H. M. Matthews, *F.A.I.*
R. E. Relleen.
M. B. Robertson, *F.L.A.S.*
G. A. Robinson.
J. C. Saville.
J. K. Shallcross, *F.S.I.*, *F.A.I.*
R. W. Stonebanks, *P.A.S.I.*, *Q.A.L.A.S.*
N. F. Stratford, *F.S.I.*, *F.A.I.*
L. S. Thole, *B.A.*, *F.S.I.*
A. J. Watson, *P.A.S.I.*
F. R. E. Watts.
E. L. Wickham, *F.S.I.*
H. I. Williams, *Q.A.L.A.S.*
N. W. Wood.
R. D. Wright, *F.L.A.S.*
F. Young.

Assistant Lands Officers.

J. R. Aldous.
W. Bailey.
H. Banks.
T. B. Barrington.
E. W. Bateman, *P.A.S.I.*, *A.A.I.*
E. B. Boning, *A.A.I.*
K. G. Bradford.
T. D. Briggs, *P.A.S.I.*
P. J. W. Burges, *Q.A.L.A.S.*
R. H. Bygate.
H. M. Camfield.
G. R. Church, *P.A.S.I.*
T. S. Corkin.
A. T. Davies, *F.A.I.*
G. P. Davies.
J. A. Dewar.
E. N. Dickins.
A. W. Donati.
S. Eaton, *F.A.I.*, *A.A.L.P.A.*

Assistant Lands Officers—contd.

E. H. Eldridge, *F.A.L.P.A.*
A. K. Elphick.
J. A. R. Evans, *P.A.S.I.*
J. A. Evison.
A. S. Fenn.
A. A. Fernie.
G. H. G. Ferris, *F.A.L.P.A.*
D. R. Garford.
A. R. Gibson.
W. F. Godfrey.
C. Grant-White, *F.V.I.*, *A.M.I.B.E*
A. N. Gray, *F.A.I.*
H. J. Green, *P.A.S.I.*, *A.L.A.S.*
D. Haigh.
G. M. Hammond, *P.A.S.I.*
S. M. Hardcastle.
R. P. L. Harding, *F.S.I.*
F. L. Harrison, *A.M.I.S.A.*
W. Hebblethwaite, *F.A.I.*
R. J. Hoddell.
F. L. Holland, *A.A.L.P.A.*
W. P. Horan.
R. A. G. Hughes, *A.A.I.*
W. G. Hull.
R. W. Icke, *A.S.I.*, *A.A.I.*
J. J. F. Kemp, *P.A.S.I.*
K. T. Kingston.
L. Kirkham, *F.A.L.P.A.*
J. B. Laurance, *B.A.*, *F.S.I.*
L. G. Lovegrove, *F.A.I.*
J. Lymburn, *F.A.L.P.A.*
W. B. McGarva.
C. M. Mace, *F.S.I.*, *F.A.I.*
B. W. Maddocks.
J. R. Marriott, *P.A.S.I.*, *B.A.*, *Q.A.L.A.S.*
A. J. Masland.
L. G. Mellor, *A.A.I.*, *M.S.I.*
R. A. Milligan, *P.A.S.I.*
J. Mills, *A.A.L.P.A.*
R. H. Morgan, *P.A.S.I.*
H. Morrell, *L.R.I.B.A.*
J. F. Morse, *F.A.I.*
W. I. Munro, *B.Sc.(Agric.)*.
E. Naylor, *A.A.I.*
C. W. Parker, *P.A.S.I.*, *A.M.I.M. & C.E*
W. S. Parncutt, *A.A.I.*
H. G. Pedrick, *F.A.I.*
E. Ramage.
W. J. Rhodes.
J. Richards, *F.A.I.*
G. A. Ross.
L. H. Saunders.
A. S. Shearer, *F.A.L.P.A.*
W. Shortreed, *F.S.I.*
J. E. D. Silcock, *B.A.*, *A.L.A.S.*
W. N. H. Silkestone, *A.I.S.A.*
C. F. Simpson.
D. Smith.
L. Smith, *A.A.I.*
L. J. Swaffield, *F.A.I.*
E. Taylor, *F.A.L.P.A.*
G. S. Taylor.
W. Thomas.
H. Tonge, *A.A.I.*
W. Trant, *P.A.S.I.*
A. E. Triggs, *P.A.S.I.*, *F.A.I.*
A. S. J. Warren.
J. Wing, *A.A.I.*
F. S. Woodall, *A.A.I.*
H. Wolstenholme, *F.A.I.*
N. C. Wright.
J. Young.
R. L. Young, *F.A.I.*

Inspector of Landing Grounds.

C. W. Bailey.

Technical Assistant.

H. Hirst.

Architectural and Civil Engineering Assistants Grade I.

C. J. Bartlett, *A.R.I.B.A.*
E. W. Beatham.
S. Trollope.

Senior Stores and Accounts Officers.

A. Adams (*acting*).
H. A. R. Avila (*acting*).
V. A. Ditcham (*acting*).
W. E. Dockrill (*acting*).
A. L. Francis (*acting*).
S .J. Hughes (*acting*).
W. C. Martin (*acting*).

Stores and Accounts Officers.

G. W. Allen (*acting*).
D. Anderson (*acting*).
K. Arundale.
W. J. Benton (*acting*).
S. H. Bickmore (*acting*).
J. B. Hodges (*acting*).
A. T. Holden (*acting*).
G. F. Isted (*acting*).
R. J. Jamieson (*acting*)
H. King (*acting*).
E. B. McAloren (*acting*).
F. R. Mayes (*acting*).
R. Offord (*acting*).
A. M. Page (*acting*).
S. M. Richardson (*acting*).
E. E. Smith (*acting*).
E. R. Watson (*acting*).
A. V. Wickins (*acting*).

Air Service Clerks, Grade I.

J. Y. Allen (*acting*).
S. H. Barker (*acting*).
D. A. Boswell (*acting*).
A. J. Bradburn (*acting*).
E. F. Chambers (*acting*).
G. G. M. Chisholm (*acting*).
E. W. Churcher (*acting*).
A. F. Cousins (*acting*).
P. M. de la Coze (*acting*).
G. H. Dolman (*acting*).
G. O. Evans (*acting*).
C. H. Fookes (*acting*).
H. A. Green (*acting*).
H. R. H. Halfacre (*acting*).
T. W. Hammond (*acting*).
V. Holt (*acting*).
W. D. Hunter (*acting*).
R. J. King.
H. W. Knott (*acting*).
J. F. Malby (*acting*).
E. L. Masters (*acting*).
S. F. Mathers (*acting*).
F. G. Netton (*acting*).
J. H. O'Leary (*acting*).
P. E. Owen (*acting*).
W. E. Perkins (*acting*).
A. J. Reddish (*acting*).
E. M. Reid (*acting*).
F. Reynolds.
W. Smith (*acting*).

Air Service Clerks, Grade I—contd.

H. H. Thomas (*acting*).
G. W. Thompson (*acting*).
J. H. Tolley (*acting*).
R. R. Voice (*acting*).
K. M. Walker (*acting*).
C. B. Westerhout (*acting*).
S. M. White (*acting*).
A. V. Willingale (*acting*).
W. N. Wilkins (*acting*).
F. H. Woods (*acting*).

Accountants (Temporary).

W. Abbott.
J. A. G. Adamson.
E. A Armstrong.
D. W. Berry.
C. E. Booth.
F. G. Brendon.
H. V. Brooks.
W. G. Brown.
T. P. Callender.
W. H. Coad.
J. M. Davis, *A.C.A.*
A. E. Elliott.
E. J. Fawn, *M.I.C.A.*
C. J. Gabbitas.
N. H. W. Gibb.
E. W. Griffin.
H. G. Hardiman.
J. T. Hewitson.
C. H. Hogg.
W. Hutchinson.
A. R. Jones.
P. F. McKay, *C.A.*, *M.I.A.S.*)
T. McKerrow.
C. P. de R. Morrell.
R. H. Partington, *A.C.A.*
P. E. Postgate, *M.A.*(*Cambs.*), *A.C.A.*
A. N. Rogers.
G. Ronson.
F. E. Simpson.
S. W. Simpson.
H. Smith.
D. S. Tebbett.
T. R. Weston.
R. A. Whitaker.
F. A. Whitcroft.
E. Whitehouse.
F. Whiting.
C. Winton.
S. R. Woodgett.
F. H. Wyatt.

R.A.F. EDUCATIONAL SERVICE

Officers marked * hold commissions in the R.A.F.V.R., and, whether or not they are retained on educational duties (administrative or instructional), hold unpaid acting rank equivalent to their status as set out below, if this is higher than their substantive, war substantive, temporary or paid acting rank :—

Director	Air Commodore.
Principal Education Officer	Group Captain.
Grade I	Wing Commander.
Grade II	Squadron Leader.
Grade III—	
On qualifying for the 15th increment of the scale.	with but after Squadron Leader.
On qualifying for the 4th increment of the scale.	Flight Lieutenant.
Before qualifying for the 4th increment of the scale.	Flying Officer.

The date shown is that of appointment to the present grade.

Director of Educational Services

*W. M. Page, *C.B.E., M.A.* 1Oct36

Education Officers

PRINCIPAL.

*I. I. B. Hart, *O.B.E., B.Sc., Ph.D.* 22Mar37
*A.H. Robson, *O.B.E., M.C., M.Sc., Ph.D.* 1Sept32

GRADE I.

*C. L. M. Brown, *M.A. (acting P.E.O.)* 23Oct37
*J. W. Collinson, *M.A.* 15Aug38
*F. L. D. Davies, *B.A., B.Sc.* 10July36
*G. Lees, *O.B.E., A.R.C.S.,A.M.I.C.E.* 1Sept36
A. W. F. McEwan, *Capt., B.Sc.* 1Jan36
*D. McKenzie, *B.Sc.* 20Apr38
*J. B. Newman, *M.B.E., M.A.* 8Sept25
*R. K. Pillers,*O.B.E., B.Sc., M.I.A.E.* 10July36
*C. W. Pollock, *M.A.* 1Jan37
*B. A. Smith, *M.A. (acting P.E.O.)* 16Apr28
*B. Steel, *M.C., B.A.* 1Sept36
*D. E. Williams, *M.B.E., M.A.* 4Nov31
*E. G. R. Wingham, *B.Sc.* 1Sept38
*N. Wood, *M.A., Ph.D., F.R.Hist.S.* 1Jan37
*H. R. Wight, *M.C., M.Sc., A.F.R.Ae.S.* 6Feb39

GRADE II.

*H. Ashman, *B.Sc. (acting Grade I)* 1Sept38
*S. Barraclough *M.B.E. (acting Grade I)* 1Jan36
*A. G. Boycott, *B.A.* 14July36
*S. Brew, *F.R.Ae.S.* 20July20
*C. P. T. Browne, *B.A.* 1Mar39
*A. Craven, *B.Sc.(Eng.) M.I.Mech.E., A.M.I.E.E.* 1Aug39
*J. A. C. Critchley, *B.Eng., A.M.I.Mech.E.* 1Jan36
*L. Cullis, *M.A., A.F.R.Ae.S.* 1Sept38
*H. R. Davies, *M.C., M.A.(acting Grade I)* 1Jan37
H. A. M. d'Este, *Capt., B.Sc.* 1Sept38
*A. B. Fanstone, *A.F.C., M.A., A.F.R.Ae.S.* 1Sept30
*F. B. Farthing, *M.A.* 1Jan36
R. B. Garrard, *Capt., B.Sc.* 15Sept36
*A. Gillespie, *B.Eng., A.M.I.Mech.F.* 1Jan36
*J. D. Haddon, *B.Sc., F.R.Ae.S.* 1Jan38
*F. Harrison, *M.A., A.F.R.Ae.S.* 4Dec36
*C. N. Heath, *B.A.* 1Sept37
*T. G. G. Hutchinson, *A.M.I.Mech.E. (acting Grade I)* 1Sept35
*V. G. F. Kelly, *B.Sc. (acting Grade I)* 10July36
*A. C. Kermode, *B.A., F.R.Ae.S., M.I.Ae.E.* 9Mar36
*P. Knowles, *B.Sc., A.M.I.C.E.* 5May39
*M. G. Lloyd-Jones, *B.Sc., A.M,I.E.E., A.F.R.Ae.S.* 1Sept38
*W. T. Matthews, *B.Sc., A.M.I.E.E.* 1Jan37
*J. Meadows, *B.Sc.* 15May39
*H. G. Morcom, *B.Eng., A.M.I.E.E., A.F.R.Ae.S.* 1Sept36
*E. G. M. Neville, *M.A., B.Sc, A.F.R.Ae.S. (acting Grade I)* 10Oct34
*D. G. G. O'Shea, *B.A. (acting Grade I)* 1Sept37
*H. R. F. Patterson, *M.A.* 23Jan39
*E. A. F. Reeve, *M.Sc., Ph.D.* 10July36
A. H. Reeve, *A.M.I.Mech.E.* 1Sept38
*R. C. Richards, *M.A., M.Sc., F.Inst.P. (acting Grade I)* 1Sept35
*D. L. Rundle 23Jan39
W. G. Sheppard, *B.A. (acting Grade I)* 1Sept38
*J. A. G. Stuart, *B.A.* 1Sept37
*T. S. Whitlock, *B.A.* 28Aug39
*H. Woffenden, *M.Eng., A.M.I.Mech.E.* 1Jan37

GRADE III.

*A G. Abel, *B.Sc.* 2Sept29
*H. F. T. Adams, *B.A. (acting Grade II.)* 2Nov37
*A. Adderley, *B.Sc., A.R.C.S., F.Inst.P., D.I.C.* 1May30
*D. J. Addis, *A.C.G.I.* 15Nov37
*L. T. Agger, *B.Eng. (acting Grade II)* 1Sept35
*P. Alderton, *A.M.I.E.E.* 1June29
*J. F. Arnold, *B.Sc., A.M.I.C.E.* 1Dec29
*F. J. Balcombe, *B.Sc.* 1Jan36
*J. S. Bamford, *A.I.C.* 18July38
F. Bartle, *Lieut., B.Sc.* 1Sept39
*H. E. Beardshaw (*acting Grade II*) 4Jan37

Note.—Names are arranged alphabetically in each grade. Promotion is by selection.

Education Officers
—contd.

GRADE III—*contd.*

*R. H. Bennett, *M.A.* 1Sept27
*W. T. Bennett, *M.A.* 1Sept37
*A. Beveridge, *B.Sc.* 1Jan36
*H. C. Biles (*acting Grade II*) 1June29
*B. A. Bird 1June29
*J. W. L. Birkbeck, *A.F.C., B.Sc.* 1Jan37
*F. S. Bloomfield, *M.A., A.M.I.C.E.* 2Sept35
*H. F. Browne, *M.Sc.* (*acting Grade I*) 2Sept29
*F. Buckby (*acting Grade II*) 19Jan26
*W. Burton, *B.Sc.* 1Sept39
*F. Butler, *B.Sc.* 1Sept39
*A. D. Button, *B.Sc.* 18July38
*S. A. Campbell, *M.Eng.* 1Jan35
*W. A. Carmichael, *M.A.* 1Sept37
*F. G. Carroll, *B.Sc., A.R.C.S.* (*acting Grade II*) 1Jan35
*R. S. C. Cater, *M.A.* 1July37
*W. E. N. Clark, *B.A., A.M.I.Mech.E., A.F.R.Ae.S.* 1Jan35
*F. W. Clarke, *B.Sc.* (*acting Grade II*) 1Jan37
*J. M. Clarke, *B.Sc.* 2Sept35
*F. A. Coleman, *B.A.* 1July37
*A. J. L. Collinson, *B.Sc.* 1Sept37
*T. J. D. Craig, *M.A.* (*acting Grade II*) 15Dec30
*J. S. Crisfield, *B.A.* 1Dec37
*E. S. G. Cropper, *B.Sc.* 18July38
L. B. C. Cunningham, *M.A., B.Sc., Ph.D.* 1Sept26
W. B. Daniels, *R.N.V.R., M.A., B.Sc., V.D.* 17Sept24
*G. L. Danielson, *B.Sc.* 1July37
*I. Davies, *M.Sc., A.Inst.P.* 1June37
*R. G. Dawson, *B.Sc., A.M.I.E.E.* 1July37
*G. T. Debenham, *B.Sc.* (*acting Grade II*) 1Sept39
*W. F. Dowsett, *A.F.R.Ae.S.* 2Sept35
*A. E. Druett, *B.Sc., A.M.I.Mech.E.* (*acting Grade II*) 1July37
*R. Duckett, *B.Sc.* (*acting Grade II*) 4Jan37
*C. L. D. Duckworth, *B.Sc.* (*Eng.*) *A.M.I.N.A., M.Inst.C.E.* 1Apr39
*E. G. Dunstan, *B.Sc.* 1Sept36
*G. G. Edwards, *B.A.* (*acting Grade II*) 25Aug36
*R. Edwards, *B.Sc.* 1Jan37
*H. Falkner, *M.Sc., A.Inst.P.* (*acting Grade II*) 1Jan35
*W. Fallowfield, *B.A.* 4Jan37
*R. J. C. Farrell, *B.Sc.* (*acting Grade II*) 1Jan36
*D. Mc.L. Ferrier, *B.Sc., F.R.Ae.S., F.R.S.A.* 1June29
*A. Foden, *B.Sc* 1Dec37
*R. H. B. Forster, *B.Sc., A.M.I.Mech.E.* 2Sept35
*R. W. Fowler, *B.Sc., A.M.I.Mech.E., A.M.I.Prod.E.* (*acting Grade II*) 21Aug37
*J. Fox, *M.Sc., Ph.D., A.M.I.Mech.E.* (*acting Grade II*) 1Sept30
*H. A. E. Gard, *D.F.C., B.Sc.* 1Jan26
*K. F. Gardner, *B.A.* 1Sept37
*D. J. Garland, *B.Sc.* 3Aug37
*N. Gibson, *B.Sc.* (*acting Grade II*) 25Aug36
*T. Gibson (*acting Grade II*) 1Sept23
*W. G. Gould, *late R.N.V.R., A.M.I.N.A., A.F.R.Ae.S.* 1June29
*F. D. Greeves, *M.Sc.* 1Sept37
*A. Hall, *B.Eng.* 1Jan35
*T. Hampson, *B.A.* 1Sept35
*L. E. Hardstaff, *B.Sc.* 1Jan38
*E. J. Harrington, *B.Sc., A.R.C.S. D.I.C.* 1Jan35
*A. J. Harvey, *B.Sc.* 1Jan38
*D. Hay, M.A. 1Sept35
*T. E. J. Hewitt, *B.Sc.* 1Dec36
*W. T. Holloway, *B.A.* 1Sept36
*E. Houghton, *B.Sc.* 1Dec37
*H. M. Hughes, *M.Sc.* 25Aug36
*A. C. John, *B.Sc.* 2Sept35
*A. F. Jones, *B.Sc.* 1Mar37
*J. Parry-Jones, *M.Eng., A.F.R.Ae.S.* (*acting grade II*) 1June29
*W. H. Jones, *B.A.* 1Apr38
*B. N. Keeling, *B.A.* (*acting Grade II*) 1Jan35
*G. R. Keep, *B.A.* 1June29
*J. Kerr, *M.A., B.Sc.* 2Sept35
*E. Knowles, *B.Sc.* (*acting Grade I*) 1Sept35
*P. H. Legg, *B.Sc.* (*acting Grade II*) 1Jan30
*T. W. Little, *B.Sc.* 2Sept35
*B. J. Lynch, *B.Sc., Ph.D., A.M.I.N.A., A.F.R.Ae.S.* (*acting Grade II*) 2Sept35
*J. Macdonald, *M.A.* (*acting Grade II*) 2Sept35
*E. I. R. MacGregor, *M.Sc.* 6Jan36
*A. T. Mathews, *B.Sc., A.F.R.Ae.S.* (*acting Grade II*) 2Sept35
*R. S. Mathieson, *M.A.* 1Jan39
*H. H. Mayoh, *B.Sc.* 1Aug30
*J. P. McAllen, *B.A.* 1Jan37
W. McA. McAulay, *Flt. Lt.* (*R.A.F.O.*), *M.A.* 1July37
*A. A. McGregor, *B.Sc.* 2Sept35
*J. B. McMillan, *M.A., B.Sc.* 3July37
*D. R. McWhinnie, *A.F.R.Ae.S.* 1June29
*H. Meredith, *M.C., B.Sc.* 1June29
G. B. Morgan, *Capt., M.A., B.Sc.* 2Sept35
*J. R. Morgan, *B.Sc., A.M.I.Mech.E., A.F.R.Ae.S.* 8July29
*C. I. Morris, *A.M.I.E.E., A.F.R.Ae.S.* (*acting Grade II*) 1Sept24
*O. M. Moullin, *M.A.* 1Sept36
*R. W. Nicholson, *B.A.* 25Aug36
*C. E. Nightingale, *A.C.G.I.* 1June29
*W. A. Oliver, *A.M.I.M.E., F.R.Ae.S.* 1Oct36
*O. R. Orchard, *B.A.* 1Sept30
*E. H. Otty, *M.A., Ed.B.* 16Aug37
*E. J. Ough, *B.Sc.* (*acting Grade II*) 1Jan36
R. F. Pemberton, *Major* (*T.A.R.O.*), *M.C., M.A.* 1June28
*J. D. Piper, *M.C., B.Sc.* 1Jan30
*D. M. B. Pitt, *M.Sc.* 1July37
*J. F. Powell, *B.A.* 4Jan37
A. Prescott, *Flg. Off.* (*R.A.F.O.*), *A.F.R.Ae.S.* 1June29
H. Preston, *Flight Lieut.* (*R.A.F.O.*), *B.Sc.* 1Feb30
*T. S. Preston, *B.Sc.* 18July38
*H. Priestley, *B.Sc., Ph.D., A.Inst.P.* 1Jan37
*F. J. Pryer, *B.Sc.* 1Dec29
*R. J. Rackham, *B.A.* 1Jan38
*L. T. Rea, *B.Sc.* 22Apr38
*L. M. Riley, *M.A.* 1Jan37
*J. W. Robertson, *B.Sc., A.M.I.A.E.* 21Aug37
K. W. Round, *Capt.* (*R. of O.*) 1June29
*A. I. Ruda, *B.Sc., A.K.C., A.M.I.Mech.E.* (*acting Grade II*) 1Jan25
*A. T. Ryland, *M.A., B.A.I.* 2Sept35
*J. F. Sanders, *B.Sc.* 10July37
*H. W. Saunders, *M.A., D.Litt.* 30Apr28
*R. L. Saunders, *M.A.* 1Sept37
C. F. N. Seaman, *Capt.* (*R.A.O.C. Supp. Res.*), *B.Sc., A.C.G.I., A.M.I.C.E., A.M.I.Mech.E.* 1Sept36
*G. R. Sharp, *M.Sc.* 22Apr38
*J. K. Silver, *B.Sc.* 1June29
*J. W. Sim, *G.M., M.A., B.Sc.* 13Jan36
*C. H. Sleightholme, *B.Sc.* (*acting Grade II*) 1Jan30

Note.—Names are arranged alphabetically in each grade. Promotion is by selection.

Education Officers —*contd.*

GRADE III—*contd.*

*F. Smith, *M.A.* 1Jan38
*J. L. Smith, *B.Sc.* 1Sept35
*R. A. Smith, *B.Sc.* 8Apr29
*R. L. Smith, *B.Sc.* (*acting Grade II*) 1Jan37
*T. F. W. Smith, *B.Sc.* 1Sept36
*C. H. G. Soper, *M.A.*, *B.Sc.* 1Jan37
L. F. Stanley, *Flg. Off.*, *R.A.F.O.*, *M.Sc.*, *A.R.C.S.*, *D.I.C.* 17Sept29
*R. J. Stephen, *B.Sc.* 1Jan31
*R. E. Stephens, *B.Sc.* 1Jan38
*J. H. Stevens, *B.Sc.* 2Sept35
*E. A. Stockwell, *B.A.* (*acting Grade II*) 1Jan35
*H. A. Stokes, *M.A.* (*acting Grade II*) 16Apr28
W. O. Studd, *Capt.*, *A.I.Mar.E.* (*acting Grade II*) 1Sept24
*C. E. P. Suttle, *B.Sc.* (*acting Grade II*) 2Sept35
*E. T. Symonds, M.A. (*acting Grade II*) 1June29
*F. C. W. Taylor 1Sept28
*F. J. O. Taylor, *B.Sc.* (*acting Grade II*) 1Sept37
*A. S Thomas, *M.C.* (*acting Grade II*) 1Jan25
*W. C. V. Thomas, *M.A.* (*acting Grade I*) 1Sept24
*C. W. Thompson, *M.Sc.* 25Aug36
*R. Thomson, *B.Sc.* (*Eng.*), *Ph.D.*, *F.R.S.E.*, *A.M.I.Mech.E.* (*acting Grade II*) 4Jan37
W. Thomson, *B.Sc.*, *A.M.I.A.E.* (*acting Grade II*) 1Jan35
*W. R. Thomson, *B.Sc.*, *A.M.I.C.E.* 1Sept30
*G. H. Thorndike, *B.Sc.* 25Aug36
*R. T. R. Thornhill, *B.A.* 1Dec36
*E. J. Tippett, *B.Sc.*, *Ph.D.* 2Sept35
*C. R. Topham, *B.Sc.*, *A.R.C.S.* 1Dec36
*G. Tupholme (*acting Grade II*) 1June29
*W. C. Vaughan, *B.Sc.*, *Ph.D.* 1Sept39
W. C. Venmore, *Flight Lt.* (*R.A.F.O.*) *B.Sc.*, *A.F.R.Ae.S.* 1June29
*T. H. A. Vivers, *B.Sc.* 1June29
*A. C. Vivian, *B.A.*, *D.Sc.*, *A.R.S.M.* (*acting Grade II*) 1Apr39
*J. E. F. Voss, *B.Sc.* 1Apr37
*H. B. Walker, *B.Sc.*, *A.F.R.Ae.S.* (*acting Grade II*) 1June29
*W. Walker, *B.A.* (*acting Grade II*) 1June29
*W. S. C. Watkins, *B.Sc.* 11July38
*E. T. Weddell, *M.C.*, *B.Sc.* 1June29
G. H. Whitaker, *Lieut.*, *B.A.* 1June29
*J. W. W. Whitehead, *B.Sc.*, *A.M.I.E.E.* 2Sept35
*J. Whitley, *M.A.* (*acting Grade I*) 1Sept28
*G. W. Whittaker, *Lieut. Cdr.*, *D.S.O.*, *M.A.* (*acting Grade II*) 1May27
*C. J. Whittle, *M.Sc.* (*acting Grade I*) 1June29
*T. Willcox, *M.Sc.* (*acting Grade II*) 1Apr37
*S. R. Williams, *M.A.* (*acting Grade II*) 1Jan36
*H. M. Wilson, *B.Sc.*, *Ph.D.* (*acting Grade II*) 2Sept35
*W. Wilson, *B.Eng.* 2Sept35
*P. H. Wood, *B.Sc.*, *A.Inst.P.* 1Dec29

SPECIAL APPOINTMENT.

*E. T. Rees, *D.S.O.*, *O.B.E.*, *M.C.*, *Secretary Air Force Officers Employment Association* .. 1Aug36

Note.—Names are arranged alphabetically in each grade. Promotion is by selection.

ROYAL AIR FORCE

HONORARY COMMISSIONS

Air Commodores

H.H. Raj. Rajeshwar Maharajahiraja Sir Umed Singh, *Bahadur, Maharaja of* Jodpur, *G.C.S.I., G.C.I.E, K.C.V.O.* 27Feb.39

H.H. Hon. Colonel Amir, Abdullah of Trans-Jordan 30Nov.40

H.H. Hon. Colonel, Iftikar-ul-Mulk Sikandar Saulat Nawab Haji, Sir Muhammad Hamildulla, *Khan Bahadur, G.C.S.I., G.C.I.E., C.V.O, Nawab of Bhopal* 1Feb.43

Flight Lieutenant

Maharaja Sir Pratapohandra Bhanja Deo, *K.C.I.E., Maharaja of Mayurbhang*.... 1Feb.43

GRADATION LISTS BY BRANCHES

of Officers Serving on the Active List of the Royal Air Force

GENERAL DUTIES BRANCH

[See page 2 for explanation of (*s*) (*t*) and (*w*).]

Marshals of the Royal Air Force

Trenchard, *The Viscount, G.C.B., G.C.V.O., D.S.O., D.C.L., LL.D.* (*Col. R. Scots Fus. and Hon. Maj.-Gen. in Army*) § 1Jan.27
Salmond, *Sir* John M., *G.C.B., C.M.G., C.V.O., D.S.O., D.C.L., LL.D.* § 1Jan.33
H.R.H. The Duke of Windsor, *K.G., K.T., K.P., G.C.B., G.C.S.I., G.C.M.G., G.C.I.E., G.C.V.O., G.B.E., I.S.O., M.C.* § 21Jan.36
Ellington, *Sir* Edward L., *G.C.B., C.M.G., C.B.E., p.s.c.* § 1Jan.37
Newall, *Sir* Cyril L. N., *G.C.B., O.M., G.C.M.G., C.B.E., A.M.* § 4Oct.40

Air Chief Marshals

Ludlow-Hewitt, *Sir* Edgar R., *G.B.E., K.C.B., C.M.G., D.S.O., M.C., p.s.a.* A.D.C. § 1July37
Bowhill, *Sir* Frederick W., *G.B.E., K.C.B., C.M.G., D.S.O.* § (*t*) 1Nov.39
Portal, *Sir* Charles F. A., *G.C.B., D.S.O., M.C., i.d.c., p.s.a.* § 26May40
Joubert de la Ferté, *Sir* Philip B., *K.C.B., C.M.G., D.S.O., i.d.c., p.s.a.* § 1July41
Courtney, *Sir* Christopher L., *K.C.B., C.B.E., D.S.O., p.s.a.* § (*t*) 1Jan.42
Peirse, *Sir* Richard E. C., *K.C.B., D.S.O., A.F.C., i.d.c., p.s.a.* § (*t*) 1July42
Douglas, *Sir* W. Sholto, *K.C.B., M.C., D.F.C., i.d.c., p.s.a.* § (*t*) 1July42
Tedder, *Sir* Arthur W., *G.C.B., i.d.c., p.s.a.* § (*t*) 1July42

Air Marshals

Barratt, *Sir* Arthur S., *K.C.B., C.M.G., M.C., p.s.a.* § 1July39
Gossage, *Sir* E. Leslie, *K.C.B., C.V.O., D.S.O., M.C., q.s.* § (*t*) 1July40
Welsh, *Sir* William L., *K.C.B., D.S.C., A.F.C.* § 1July41
H.R.H. The Duke of Gloucester, *K.G., K.T., K.P., G.C.B., G.C.M.G., G.C.V.O.* (*Personal A.D.C. to the King*) (Honorary Air Commodore, A.A.F.) § 17Sept.41
Mountbatten, *The Lord* Louis, *G.C.V.O., D.S.O.* (*honorary*) § 18Mar.42
Babington, *Sir* John T., *K.C.B., C.B.E., D.S.O., p.s.a.* § (*t*) 4May42
Sutton, *Sir* Bertine E., *K.B.E., C.B., D.S.O., M.C., i.d.c., p.s.a.* § (*t*) 4May42
Bradley, *Sir* John S. T., *K.C.B., C.B.E., i.d.c.* § (*t*) 4May42
Evill, *Sir* Douglas C. S., *K.C.B., D.S.C., A.F.C., i.d.c., p.s.a.* § (*t*) 4May42
Leigh-Mallory, *Sir* Trafford L., *K.C.B., D.S.O., i.d.c., p.s.a.* § (*t*) 1Dec42
Peck, R. H., *C.B., O.B.E., i.d.c., q.s.* § (*t*) 1Dec42
Babington, *Sir* Philip, *K.C.B., M.C., A.F.C.* § (*t*) 1Dec42
Garrod, A. G. R., *C.B., O.B.E., M.C., D.F.C., i.d.c., p.s.a.* § (*t*) 1Dec42
Harris, *Sir* Arthur T., *K.C.B., O.B.E., A.F.C., q.s.* (*acting Air Chief Marshal 18 Mar. 43*) § (*t*) 1Dec42

Air Vice-Marshals

Baldwin, *Sir* John E. A., *K.B.E., C.B., D.S.O., i.d.c., p.s.a.* (*acting Air Marshal 9 Oct. 42*) (*Retired*) § 1Jan.36
Boyd, O. T., *C.B., O.B.E., M.C., A.F.C., q.s.* (*acting Air Marshal 8 Nov. 40*) § 1July37
Maltby, P. C., *C.B., D.S.O., A.F.C., i.d.c., p.s.a.* § 1July38
Reid, G. R. M., *C.B., D.S.O., M.C., i.d.c., p.s.a.* § 1Apr.39
Hill, R. M., *C.B., M.C., A.F.C., p.s.a.* § 1Apr.39
Pulford, C. W. H., *C.B., O.B.E., A.F.C., i.d.c., p.s.a.* § 1Apr.39
Saul, R. E., *C.B., D.F.C., q.s.* § 1July39
Willock, R. P., *C.B., i.d.c., q.s.* § (*t*) 1July40

Air Vice-Marshals—*contd.*

Hards, F. G. D., *C.B.E., D.S.C., D.F.C., i.d.c., p.s.a* § (*t*) 1July40
Henderson, M., *C.B., C.I.E., D.S.O., i.d.c., p.s.a.* § (*t*) 1July40
Park, *Sir* Keith R., *K.B.E., C.B., M.C., D.F.C., i.d.c., p.s.a.* § 1July40
Donald, D. G., *C.B., D.F.C., A.F.C., i.d.c., p.s.a.* (*acting Air Marshal 12 Oct. 42*) § 1July40
Brand, *Sir* Christopher J. Q., *K.B.E., D.S.O., M.C., D.F.C.* § (*t*) 1July40
Bottomley, N. H., *C.B., C.I.E., D.S.O., A.F.C., i.d.c., p.s.a.* § 1July40
McKean, L. D. D., *C.B., O.B.E.* § (*t*) 10Jan.41
Graham, R., *C.B., C.B.E., D.S.O., D.S.C., D.F.C., i.d.c., p.s.a.* § (*t*) 10Jan.41
Baker, G. B. A., *C.B., M.C., i.d.c., p.s.a.* § (*t*) 10Jan.41
Drummond, R. M., *C.B., D.S.O., O.B.E., M.C., i.d.c., p.s.a.* (*acting Air Marshal 1 June 41*) § 10Jan.41
Linnell, F. J., *C.B., O.B.E., i.d.c., q.s.* (*acting Air Marshal 5 June 41*) § 10Jan.41
Andrews, J. O., *C.B., D.S.O., M.C., i.d.c., p.s.a.* § 10Jan.41
Slessor, J. C., *C.B., D.S.O., M.C., p.s.a.* (*acting Air Marshal 5 Feb. 43*) § 10Jan.41
Steel, *Sir* John M., *G.C.B., K.B.E., C.M.G.* (*Air Chief Marshal, ret.*) § 15Apr.41
D'Albiac, J. H., *C.B., D.S.O., i.d.c., p.s.a.* § (*s. 15 Mar. 42*) (*t*) 1June41
Coningham, *Sir* Arthur, *K.C.B., D.S.O., M.C., D.F.C., A.F.C.* (*acting Air Marshal 8 Feb. 43*) § 1June41
Maynard, F. H. M., *C.B., A.F.C., i.d.c., p.s.a.* § (*t*) 1June41
Medhurst, C. E. H., *C.B., O.B.E., M.C., i.d.c., p.s.a.* § 1June41
Meredith, C. W., *C.B.E., A.F.C., p.s.a.* (*S. Rhodesian A.F.*) (*t*) 1Nov.41
Champion de Crespigny, H. V., *C.B., M.C., D.F.C.* § (*t*) 1Dec.41
Robb, J. M., *C.B., D.S.O., D.F.C., A.F.C., q.s.* § (*s. 1 July 42*) (*t*) 1Dec.41
Breen, J. J., *C.B., O.B.E., i.d.c., p.s.a.* § (*t*) 1Dec.41
Pirie, G. C., *C.B., C.B.E., M.C., D.F.C., i.d.c., p.s.a.* § (*s. 15 July 42*) (*t*) 1Dec.41
Saundby, R. H. M. S., *C.B., M.C., D.F.C., A.F.C., i.d.c., p.s.a.* § (*t*) 1Dec.41
Stevenson, D. F., *C.B.E., D.S.O., M.C., i.d.c., p.s.a.* § (*t*) 1Dec.41
Cochrane, *Hon.* R. A., *C.B., C.B.E., A.F.C., i.d.c., p.s.a.* § (*t*) 1Dec.41
Coryton, W. A., *C.B., M.V.O., D.F.C.* § (*t*) 1Dec.41
Harries, D., *C.B., A.F.C.* § (*t*) 1Dec.42
Oxland, R. D., *C.B.E., i.d.c., q.s.* § (*t*) 1Dec.42
Capel, A. J., *C.B., D.S.O., D.F.C. i.d.c., q.s.* § (*t*) 1Dec.42
Slatter, *Sir* Leonard H., *K.B.E., C.B., D.S.O., D.F.C.* § (*t*) 1Dec.42
Lees, A., *C.B.E., D.S.O., A.F.C.* § (*t*) 1Dec.42
Baker, B. E., *D.S.O., M.C., A.F.C.* § (*t*) 1Dec.42
Cole-Hamilton, J. B., *C.B.E., p.s.a.* § (*t*) 1Dec.42
Carr, C. R., *C.B.E., D.F.C., A.F.C.* § (*t*) 1Dec.42
Colyer, D., *C.B., D.F.C., p.s.a.* § (*t*) 1Dec.42
Durston, A., *C.B., A.F.C.* § (*t*) 1Dec.42
Wigglesworth, H. E. P., *C.B.E., D.S.C., p.s.a.* § (*t*) 1Dec.42
Saunders, H. W. L., *C.B.E., M.C., D.F.C., M.M., i.d.c., p.s.a.* § (*t*) 1Dec.42
Hollinghurst, L. N., *C.B., O.B.E., D.F.C., i.d.c., p.s.a.* § (*t*) 1Dec.42
Whitham, R. P. M., *C.B., O.B.E., M.C., p.s.a.* § (*t*) 1Dec.42
Sorley, R. S., *C.B., O.B.E., D.S.C., D.F.C., i.d.c., p.s.a.* (*acting Air Marshal 20 Apr. 43*) § (*t*) 1Dec.42
Lloyd, *Sir* Hugh P., *K.B.E., C.B., M.C., D.F.C., p.s.a.* § (*t*) 1Dec.42

Air Commodores

Chamier, J. A., *C.B., C.M.G., D.S.O., O.B.E.* (*Retired*) § 1Jan.28
Foster, W. F. MacN., *C.B., C.B.E., D.S.O., D.F.C.* (*acting Air Vice-Marshal, 25 Mar. 42*) (*Retired*) § 1Jan.30
Robertson, E. D. M., *C.B., D.F.C.* (*Retired*) § 1July31
Cunningham, A. D., *C.B.* (*Retired*) § 1Jan.33
Bromet, G. R., *C.B., C.B.E., D.S.O., p.s.a.* (*acting Air Vice-Marshal, 1 Jan. 42*) (*Retired*) § 1Jan.33
Quinnell, J. C., *C.B., D.F.C., i.d.c., p.s.a.* § 1July35
Norton, E. W., *D.S.C.* § 1Jan.37
Callaway, W. B., *C.B.E., A.F.C., q.s.* (*acting Air Vice-Marshal 25 Nov. 42*) § 1July37
Dacre, G. B., *C.B.E., D.S.O., i.d.c., q.s.* § 1July38
Bailey, G. C., *D.S.O., p.s.a.* § 1Jan.39
Collishaw, R., *C.B., D.S.O., O.B.E., D.S.C., D.F.C., p.s.a.* (*acting Air Vice-Marshal, 21Mar 42*) § 1Apr.39
Smart, H. G., *C.B.E., D.F.C., A.F.C.* (*acting Air Vice-Marshal 16 Mar. 43*) § 1Apr.39
Nicholas, C. H., *D.F.C., A.F.C., p.s.a.* § (*t*) 1Jan.40
Marix, R. L. G., *C.B., D.S.O.* (*acting Air Vice-Marshal 11 Apl. 43*) § (*s. 21 Sept. 41*) (*t*) 1Jan.40
Cox, C. R., *C.B.E., A.F.C., q.s.* § (*t*) 1Jan.40
Orlebar, A. H., *C.B.E., A.F.C., i.d.c., p.s.a.* (*acting Air Vice-Marshal 1 Mar. 43*) § (*s. 22 Feb. 42*) (*t*) 1Feb.40
Probyn, H. M., *C.B.E., D.S.O.* § (*t*) 1July40
Johnson, E. D., *A.F.C.* § (*t*) 1July40
Mylne, A. W. § (*t*) 1Dec.40

Air Commodores—*contd.*

Dunn, W. H., *D.S.C.* § (*t*)	1Dec.40
Thomas, M., *C.B.E.*, *D.F.C.*, *A.F.C.*, *p.s.a.* § (*t*)	1Dec.40
Mansell, R. B., *C.B.E.* § (*s. 9 Mar. 42*) (*acting Air Vice-Marshal 19 Mar. 43*) (*t*)	1Dec.40
Frew, M. B., *C.B.*, *D.S.O.*, *M.C.*, *A.F.C.* (*acting Air Vice-Marshal 16 Sept. 42*) § (*t*)	1Dec.40
Bowen, H. G., *M.B.E.* § (*t*)	1Dec.40
McEntegart, B., *C.B.E.* § (*t*)	1Dec.40
Elmhirst, T. W., *A.F.C.*, *p.s.a.* § (*t*)	1Dec.40
Cockey, L. H., *i.d.c.*, *p.s.a.* § (*t*)	1Dec.40
Grigson, J. W. B., *D.S.O.*, *D.F.C.*, *i.d.c.*, *p.s.a.* § (*t*)	1Dec.40
Goodwin, E. S., *C.B.E.*, *A.F.C.* (*acting Air Vice-Marshal 16 Feb. 43*) § (*t*)	1Dec.40
Goddard, R. V., *C.B.E.*, *p.s.a.* § (*t*)	1Dec.40
Cordingley, J. W., *C.B.*, *C.B.E.* §	10Jan.41
Thorold, H. K., *C.B.E.*, *D.S.C.*, *D.F.C.*, *A.F.C.*, *i.d.c.*, *p.s.a.* § (*t*)	1Mar.41
Kerby, H. S., *D.S.C.*, *A.F.C.*, *p.s.a.* (*acting Air Vice-Marshal 5 Mar. 43*) § (*t*)	1Mar.41
Walker, F. W., *D.S.C.*, *A.F.C.*, *p.s.a.* § (*t*)	1Mar.41
Vincent, F. J., *C.B.E.*, *D.F.C.* § (*t*)	1Mar.41
Betts, E. B. C., *D.S.C.*, *D.F.C.*, *p.s.a.* (*acting Air Vice-Marshal 14 Mar. 43*) § (*t*)	1Mar.41
Boyce, G. H., *A.F.C.* § (*t*)	1Mar.41
Sanders, A. P. M., *C.B.E.*, *i.d.c.*, *p.s.a.* (*acting Air Vice-Marshal 1 Jan. 43*) § (*t*)	1Mar.41
Croke, L. G. Le B., *C.B.E.* § (*t*)	1Mar.41
Fullard, P. F., *C.B.E.*, *D.S.O.*, *M.C.*, *A.F.C.*, *p.s.a.* § (*t*)	1Mar.41
Edmonds, C. H. K., *C.B.E.*, *D.S.O.*, *p.s.a.* (*acting Air Vice-Marshal 18 May 42*)	1June41
Rice, E. A. B., *C.B.E.*, *M.C.* (*acting Air Vice-Marshal 24 Feb. 43*) § (*t*)	1June41
Lockyer, C. E. W. § (*t*)	1June41
Russell, H. B., *D.F.C.*, *A.F.C.*, *p.s.a.* § (*t*)	1June41
Crowe, H. G., *M.C.*, *p.s.a.* § (*t*)	1June41
Stevens, C. A., *M.C.*, *p.s.a.* § (*t*)	15July41
Gibbs, G. E., *M.C.*, *p.s.a.* § (*t*)	15July41
Harrison, R., *C.B.E.*, *D.F.C.*, *A.F.C.* (*acting Air Vice-Marshal 27 Feb. 43*) § (*t*)	15July41
Fiddament, A. L., *D.F.C.*, *i.d.c.*, *p.s.a.* § (*t*)	15July41
Collier, A. C., *C.B.E.*, *p.s.a.* (*acting Air Vice-Marshal 25 June 41*) § (*w 25 June 42*) (*t*)	15July41
Lawson, G. M., *C.B.E.*, *M.C.*, *p.s.a.* § (*t*)	15July41
Toomer, S. E., *D.F.C.*, *p.s.a.* § (*t*)	15July41
Dickson, W. F., *C.B.*, *D.S.O.*, *O.B.E.*, *A.F.C.*, *i.d.c.*, *p.s.a.* (*acting Air Vice-Marshal 26 June 42*) § (*t*)	15July41
Brown, L. O., *C.B.E.*, *D.S.C.*, *A.F.C.*, *p.s.a.* § (*t*)	1Dec.41
Porter, C. E. V., *p.s.a.* § (*t*)	1Dec.41
George, R. A., *M.C.*, *p.s.a.* § (*t*)	1Dec.41
Mackworth, P. H., *C.B.E.*, *D.F.C.*, *p.s.a.* § (*t*)	1Dec.41
Elliot, W., *C.B.E.*, *D.F.C.*, *p.s.a.* § (*t*)	1Dec.41
Baker, J. W., *C.B.*, *M.C.*, *D.F.C.*, *i.d.c.*, *p.s.a.* (*acting Air Vice-Marshal 7 Feb. 43*) § (*t*)	1Dec.41
Vincent, S. F., *D.F.C.*, *A.F.C.*, *q.s.* § (*t*)	1June42
Oddie, G. S., *D.F.C.*, *A.F.C.* § (*t*)	1June42
Walmsley, H. S. P., *C.B.E.*, *M.C.*, *D.F.C.* § (*t*)	1June42
Carnegie, D. V., *A.F.C.*, *p.s.a.* § (*t*)	1June42
Paxton, A. L., *D.F.C.* § (*t*)	1June42
Langford-Sainsbury, T. A., *O.B.E.*, *D.F.C.*, *A.F.C.* (*acting Air Vice-Marshal 16 Nov. 42*) § (*t*)	1June42
Ellwood, A. B., *D.S.C.*, *i.d.c.*, *p.s.a.* § (*t*)	1June42
Jones, J. W., *C.B.*, *p.s.a.* (*acting Air Vice-Marshal 10 Nov. 42*) § (*t*)	1June42
MacGregor, A., *M.B.E.*, *D.F.C.*, *p.s.a.* § (*t*)	1June42
Lydford, H. T., *A.F.C.*, *p.s.a.* § (*t*)	1June42
Taylor, M. L., *C.B.E.*, *A.F.C.* § (*t*)	1Nov.42
Lee, A. S. G., *M.C.*, *i.d.c.*, *p.s.a.* § (*t*)	1Nov.42
Simpson, S. P., *C.B.E.*, *M.C.* § (*t*)	1Nov.42
Maitland, P. E., *M.V.O.*, *A.F.C.*, *p.s.a.* § (*t*)	1Nov.42
Wann, A. H., *p.s.a.* § (*t*)	1Nov.42
W. West, F. M. F., *M.C.* § (*t*)	1Nov.42
Rowley, H. V., *p.s.a.* § (*t*)	1Nov.42
Spackman, C. B. S., *D.F.C.* § (*t*)	1Nov.42
Mason, J. M., *D.S.C.*, *D.F.C.* § (*t*)	1Nov.42
Ledger, A. P., *M.B.E.*, *p.s.a.* § (*t*)	1Nov.42
Whitford, J., *O.B.E.* § (*t*)	1Nov.42
Steele, C. R., *D.F.C.*, *p.s.a.* (*acting Air Vice-Marshal 1 May 43*) § (*t*)	1Nov.42
Mellersh, F. W. J., *A.F.C.*, *p.s.a.* § (*t*)	1Nov.42
Sanderson, A. C., *C.B.E.*, *D.F.C.* § (*t*)	1Nov.42
Wilson, G. E., *O.B.E.* § (*t*)	1Nov.42
Foster, R. M., *D.F.C.*, *p.s.a.* § (*t*)	1Nov.42
Hopps, F. L., *C.B.E.*, *A.F.C.*, *p.s.a.* § (*t*)	1Nov.42
Stevens, A. C. § (*t*)	1Nov.42
Yool, W. M., *C.B.E.*, *p.s.a.* § (*t*)	1Nov.42

Group Captains

1922 to 1939

Fletcher, A., *C.M.G.*, *C.B.E.*, *M.C.* (*ret*) § 30June22
Bradley, C. R. S., *O.B.E.* (*ret*) §.... 1July25
Bettington, A. V., *C.M.G.* (*ret*) § .. 1July27
Primrose, W. H., *C.B.E.*, *D.F.C.* (*ret*) §..... 1July28
Smyth-Pigott, J. R. W., *C.B.E.*, *D.S.O.* (*ret*) § 1July28
Nanson, E. R. C., *C.B.E.*, *D.S.C.*, *A.F.C.* (*ret*) 1Jan.29
Murray, E. M., *D.S.O.*, *M.C.*, *p.s.a.* (*ret*) § 1Jan.30
Jackson, A. H., *p.s.a.* § 1July30
ap Ellis, A., *C.B.E.* § 1Jan.31
Miley, A. J., *O.B.E.* § 1Jan.31
Robinson, F. L., *D.S.O.*, *M.C.*, *D.F.C.*, *q.s.* (*ret*) § 1July31
Hunter, H. J. F., *C.B.E.*, *M.C.* (*ret*) § 1Jan.33
Manning, E. R., *C.B.E.*, *D.S.O.*, *M.C.* (*ret*) § 1July33
Field, R. M., *C.B.E.* § 1July33
Graham, J. B., *M.C.*, *A.F.C.* (*ret*) § 1Jan34
McCrae, J., *M.B.E.* § (*ret.*, *retained under K.R. 3543*) 1July34
Strugnell, W. V., *M.C.* § 1July34
E. Buss, K. C., *O.B.E.* § 1July34
MacLean, L. L., *p.s.a.* (*ret*) § 1Jan35
V.C., I. Insall, G. S. M., *M.C.* §.... 1July35
N. Lloyd, I. T., *C.B.E.*, *p.s.a* (*ret*) §.. 1July35
Peck, A. H., *D.S.O.*, *M.C.* (*ret.*, *retained under K.R. 3543*) §..... 1July35
Herring, J. H., *D.S.O.*, *M.C.* (*ret.*, *retained under K.R. 3543*) § 26Nov35
Elliott-Smith, C. H., *A.F.C.* (*ret.*, *retained under K.R. 3543*) § 1Jan36
Arnold, A. R., *D.S.C.*, *D.F.C.* § 1Jan36
E. Gray, A., *M.C.* § 1Jan.36
Lale, H. P., *D.S.O.*, *D.F.C.* § 1Jan36
Burling, E. J. P., *D.S.C.*, *D.F.C.*, *A.F.C.* (*ret.*, *retained under K.R. 3543*) § 1Jan36
Forbes, L. F., *M.C.* § 1Jan36
Barrington, F. E. P. § 1July36
Iron, D., *O.B.E.*, *q.s.* § 1Jan37
Neville, R. H. G., *O.B.E.*, *M.C.* § .. 1July37
Daly, A. P. V., *A.F.C.* § 1July37
Farrington, W. B., *D.S.O.*, *p.s.a.* §.... 1July37
Budgen, W. D., *O.B.E.* § 1July37
Payne, L. G. S., *M.C.*, *A.F.C.*, *i.d.c.*, *p.s.a.* (*ret.*) § 1July37
N. Studd, T. Q., *D.F.C.* §..... 1July37
Mackey, C. W., *p.s.a.* § 1July37
Coleman, F. H., *D.S.O.* § 1Jan38
Penderel, H. W. G. J., *M.C.*, *A.F.C.* § 1Jan38
Lowe, C. N., *M.C.*, *D.F.C.* § 1Jan38
N. Summers, J. K., *M.C.* § 1Jan38
Livock, G. E., *D.F.C.*, *A.F.C.*, *q.s.*.. 1Jan38
Rice, E. B. § 1July38
Gardner, R. G., *D.S.C.*, *q.s.* § 1July38
Halley, R., *D.F.C.*, *A.F.C.*, *q.s.* § .. 1July38
Trott, F. W., *O.B.E.*, *M.C.* § 1July38
Caster, W. S., *M.C.* § 1July38
Hargrave, W. B., *O.B.E.* § 1Nov38
Maskell, A. S. § 1Nov38
Fernihough, F., *M.C.*, *q.s.* §..... 1Nov38
I. Jones, J. H. O. § 1Nov38
A. Brown, H. M. K. § 1Nov38
Coleman, J. P., *A.F.C.*, *p.s.a.* § 1Nov38
Cummings, P. H., *D.F.C.* § 1Nov38
A. I. Bryant, W. E. G., *M.B.E.*, *p.s.a.* § 1Nov38
E. Bryson, O. C., *M.C.*, *D.F.C.*, *A.M.* § 1Nov38
Silly, B. J., *M.C.*, *D.F.C.*, *i.d.c.*, *p.s.a.* § 1Nov38
Emmett, E. C., *M.C.*, *D.F.C.* § 1Nov38
King, C. L., *M.C.*, *D.F.C.*, *A.F.C.* § 1Nov38
I. Chappell, R. W., *M.C.* § 1Nov38
Bishop, A. G., *O.B.E.*, *A.F.C.*, *p.s.a.* § 1Jan39
N. Underhill, W., *D.S.C.* § 1Jan39
Laurence, F. H., *M.C.* § 1Jan39
Soden, F. O., *D.F.C.* § 1Apr39
Ph. James, C. E. H., *M.C.* § 1Apr39
Noakes, J., *A.F.C.*, *M.M.* §..... 1Apr39
Stammers, F. G., *O.B.E.* § 1Apr39
S. Evens, H. W. § 1Apr39
S. Richardson, C. S., *M.B.E.* § 1Apr39
A. Cox, W. R., *M.C.*, *A.F.C.* § 1Apr39
Keary, C. R. § 1Apr39
Ellerton, A. S., *O.B.E.* § 1July39
N. Bentley, G. W., *D.F.C.* § 1July39
Young, R. § 1July39
Turner, E. F., *A.F.C.* 1July39
N. Robertson, P. D., *A.M.* § 1July39
A. Grenfell, E. B., *A.F.C.* §..... 1July39
Higgins, T. C. R., *C.B.*, *C.M.G.* (*Air Commodore*, *ret*) § 2Sept39
Halahan, F. C., *C.M.G.*, *C.B.E.*, *D.S.O.*, *M.V.O.* (*Air Vice-Marshal*) *ret*) §..... 22Dec39

1940

Horsley, C. F., *M.C.* § (*t*)..... 1Jan
Williamson, J. J., *A.F.C.* § (*t*) 1Jan
Met. Harris, S. B., *D.F.C.*, *A.F.C.*, *p.s.a.* § (*t*) 1Jan
Sugden, R. S., *A.F.C.* § (*t*)..... 1Mar
Massey, H. M., *D.S.O.*, *M.C.*, *p.s.a.* § .. 1Mar

Lock, H. G. W., *D.F.C.*, *A.F.C.*, *p.s.a.* § 1Mar
Gayford, O. R., *C.B.E.*, *D.F.C.*, *A.F.C.*, *i.d.c.*, *p.s.a.* § 1Mar
Lloyd, K. B., *C.B.E.*, *A.F.C.* § 1Mar
A. Openshaw, E. R., *A.F.C* § 1Mar
Ph. de Putron, O. W. § (*s 1 July 42*) (*t*) 1Mar
O'Neill, H. D., *A.F.C.*, *p.s.a.* § 1Mar
E.* Lewis-Roberts, A. O., *D.F.C.*, *p.s.a.* § 1Mar
Johnston, G. S. N., *O.B.E.*, *i.d.c.*, *p.s.a.* § (*s 1 July 42*) (*t*) 1Mar
Churchman, A. R., *D.F.C.* § 1Mar
Ritchie, A. P., *A.F.C.*, *p.s.a* § (*s 1 July 42*) (*t*) 1Mar
Peake, H. (*acting Air Commodore* 1 Nov. 38) || (*w*) 3Mar
Dalzell, W. A. K. § (*t*) 1June
Houghton, R. T. B., *A.F.C.* (*ret, retained under K.R. 3543*) § (*t*) 1June
Butler, J. H., *p.s.a.* § (*t*) 1June
E. Hill, C. W. (*ret., retained under K.R. 3543*) § (*t*) 1June
Bussell, E. I., *p.s.a* § (*s 1 July 42*) (*t*) .. 1June
Bryer, G. M., *O.B.E.*, *A.F.C.*, *p.s.a* § (*s 1 July 42*) (*t*) 1June
P.T. Venn, G. O. § (*s 1 July 42*) (*t*) 1June
Hanmer, R. H., *O.B.E.*, *M.C.* § (*t*) 1June
Hebbert, F. L. B., *p.s.a.* § (*t*) 1June
Chick, J. S., *M.C.*, *A.F.C.*, *p.s.a.* § (*t*) 1June
Pope, S. L. G., *D.F.C.*, *A.F.C.* § (*t*) .. 1June
E. Potter, J. § (*t*) 1June
Ph. Tyrrell, G. Y., *M.C.* § (*t*) 1June
I. Chamberlayne, P. R. T. J. M. I. C., *A.F.C.* § (*t*) 1June
I. Walker, H. E., *M.C.*, *D.F.C.* § (*t*) .. 1June
Cottle, J., *M.B.E.*, *D.F.C.* (*ret., retained under K.R. 3543*) § (*t*) 1June
E. Graham, S., *M.C.* 1June
Culley, S. D., *D.S.O.*, *p.s.a.* § (*t*) 1June
Strafford, S. C., *C.B.E.*, *D.F.C.*, *i.d.c.*, *p.s.a.* § (*w 21 Aug. 42*) (*t*) 1June
Blackford, D. L., *p.s.a.* § (*w 25 Dec.41*) (*t*) 1June
Rankin, A. J., *O.B.E.*, *A.F.C.*, *p.s.a.* § (*t*) 1June
S. Attwood, C. W. (*ret. retained under K.R. 3543*) § (*t*) 1June
Ph. Wynne, F. R., *M.B.E.* § (*t*) 1June
Wigglesworth, C. G., *A.F.C.* § (*t*) 1June
Flower, A. H., *C.B.E.* (*ret. retained under K.R. 3543*) § (*t*) 1June
Collins, H. J. § (*t*) 1June
A. McSwiny, P. M. (*ret. retained under K.R. 3543*) § (*t*) 1June
Drew, H. V., *O.B.E.*, *A.F.C.* § (*t*) 1Sept
Fall, J. S. T., *D.S.C.*, *A.F.C.* § (*t*) 1Sept
Findlay, C., *D.F.C.*, *A.F.C.* § (*t*) 1Sept
Maxton, L. G., *A.F.C.* § (*t*) 1Sept
Boret, J. A., *O.B.E.*, *M.C.*, *A.F.C.* § (*t*) 1Sept
A., P.T. Busk, C. W., *M.C.*, *A.F.C.* § (*t*) 1Sept
Down, H. H., *A.F.C.* § (*t*) 1Sept
Banting, G. G., *C.B.E.*, *p.s.a.* § (*t*) .. . 1Sept

A. Howard, G. V., *D.F.C.* § (*t*) 1Sept
S. Daddo-Langlois, W. J. § (*t*) 1Sept
N. Harrison, G. H., *O.B.E.*, *D.F.C.* § (*t*) 1Sept
Oliver, J., *A.F.C.* § (*t*) 1Sept
Davidson, A. P., *C.B.E.*, *p.s.a.* § (*t*) 1Sept
Hughes-Chamberlain, J. L. M. De C. § (*t*) 1Sept
A. Perry-Keene, A. L. A., *O.B.E.*, *p.s.a.* § (*w 23 July 42*) (*t*) 1Sept
Bowen-Buscarlet, W. A. B., *D.F.C.*, *p.s.a.* § (*t*) 1Sept
Ward, K. E. § (*t*) 1Sept
Caswell, B. B., *q.s.* § (*t*) 1Sept
Fogarty, F. J., *D.F.C.*, *A.F.C.* § (*t*) .. 1Sept
E. Mackay, E. P. § (*t*) 1Sept
E. Foden, J. C., *A.F.C.* § (*t*) 1Sept
Storrar, S. E., *p.s.a.* § (*w 23 May 42*) (*t*) 1Sept
Broughall, H. S., *M.C.*, *D.F.C.*, *p.s.a.* § (*t*) 1Sept
PT. Macdonald, S. D., *D.F.C.*, *p.s.a.* § (*t*) 1Sept
PT. Williams, T. M., *O.B.E.*, *M.C.*, *D.F.C.*, *p.s.a.* § (*w 15 Mar.42*) (*t*) .. 1Sept
Groom, V. E., *O.B.E.*, *D.F.C.*, *p.s.a.* § (*w 18 Nov. 42*) (*t*) 1Sept
Wright, F. (*t*) 1Sept
Met. Seward, W. J. § (*t*) 1Sept
Gray, J. A., *D.F.C.*, *G.M.*, *p.s.a.* § (*t*) .. 1Sept
I. Beaumont, F. § (*t*) 1Sept
Ph. Shaw, G. S., *p.s.a.* § (*t*) 1Sept
McFarlane, J., *M.C.*, *A.F.C.* § (*t*) 1Sept
E.* Barbour, R. L. McK., *D.F.C.*, *A.F.C.*, *p.s.a.* § (*t*) 1Sept
Williamson, H. A., *C.M.G.*, *A.F.C.* (*ret*) § (*t*) 1Dec
N. Crofton, R. L., *M.B.E.*, *A.F.C.* § (*t*) .. 1Dec
A. Wray, A. M., *M.C.*, *D.F.C.*, *A.F.C.* § (*t*) 1Dec
Ph. Bussey, J. § (*t*) 1Dec
Desoer, N. L., *q.s.* § (*t*) 1Dec
Kingston-McCloughry, E. J., *C.B.E.*, *D.S.O.*, *D.F.C.*, *p.s.a.* § (*w 23 Aug. 42* (*t*) 1Dec
S. Mann, W. E. G., *C.B.E.*, *D.F.C.*, *p.s.a* § (*w 8 May 42*) (*t*) 1Dec
Waring, E. F., *D.F.C.*, *A.F.C.* § (*t*) 1Dec
E.* Traill, T. C., *O.B.E.*, *D.F.C.*, *p.s.a.* § (*t*) 1Dec
E. Breakey, J. D., *D.F.C.* (*actg. Air Vice-Marshal 20.4.43*) § (*w* 26 *Nov.* 41) (*t*) .. 1Dec.
Staton, W. E., *D.S.O.*, *M.C.*, *D.F.C.*, *A.D.C.* § (*t*) 1Dec
E. Burton, E. § (*t*) 1Dec
Ivelaw-Chapman, R., *D.F.C.*, *A.F.C.*, *p.s.a.* § (*t*) 1Dec
Sutherland, R. B., *D.F.C.* § (*t*) 1Dec
N. Merer, J. W. F., *p.s.a.* § (*t*) 1Dec
Hampton, H. N., *D.F.C.* § (*t*) 1Dec
Rogers, A. D., *A.F.C.* § (*t*) 1Dec
E. Hamersley H. A., *M.C.* § (*t*) 1Dec
Savile, W. A. B. § (*t*) 1Dec
A. Hallawell, C., *p.s.a.* § (*t*) 1Dec
Cahill, C. H., *D.F.C.*, *A.F.C.* § (*t*) 1Dec
Darvall, L., *M.C.*, *p.s.a.* § (*w 4 Nov. 42*) (*t*) 1Dec
E. Park, S. M. § (*t*) 1Dec
A. Franklyn, A. W., *M.C.* § (*t*) 1Dec
Bouchier, C. A., *C.B.E.*, *D.F.C.*, *p.s.a.* § (*t*) 1Dec
Knocker, G. M., *p.s.a.* § (*t*) 1Dec
Hodson, G. S., *A.F.C.* § (*t*) 1Dec
Barraclough, C. E. § (*t*) 1Dec
Pendred, L.F., *M.B.E.*, *D.F.C.*, *p.s.a.* § (*t*) 1Dec
A. Alford, F. R., *O.B.E.*, *M.C.* § (*t*) .. 1Dec

1941

N. Dand, J. H., *M.B.E.* (*ret. retained under K.R. 3543*) § (*t*) 1Mar
S. Elliot, K. H. R., *D.S.O.* § (*t*) 1Mar
E. Le Poer Trench, C. F. § (*t*) 1Mar
Bell, J. R., *D.F.C.* § (*t*) 1Mar
Pyne, R., *D.F.C.*, *p.s.a.* § (*t*) 1Mar
Saward, N. C. § (*t*) 1Mar
Sanderson, W., *A.F.C.* § (*t*) 1Mar
Bladon, G. C. § (*t*) 1Mar
Lea-Cox, C. L. § (*t*) 1Mar
Ph. Purdin, W. E. § (*t*) 1Mar
Grice, R., *O.B.E.*, *D.F.C.* § (*t*) 1Mar
S. McDonald, J. A., *p.s.a.* § (*t*) 1Mar
E. Davies, E. D. H., *p.s.a.* § (*t*) 1Mar
Kirby, J. L. § (*t*) 1Mar
Ph. Airey, J. L., *D.F.C.*, *p.s.a.* § (*t*) .. 1Mar
Turton Jones, J. W., *p.s.a.* § (*t*) 1Mar
S. Ely, M. H., *p.s.a.* § (*t*) 1Mar
Embry, B. E., *D.S.O.*, *A.F.C.*, *A.D.C.*, *p.s.a.* § (*t*) 1Mar
E. Battle, H. F. V., *O.B.E.*, *D.F.C.*, *p.s.a.* § (*t*) 1Mar
Robinson, F. G. A., *D.F.C.* § (*t*) 1Mar
Humble, T. § (*t*) 1Mar
James, A. F. § (*t*) 1Mar
Gemmel, H. J. § (*t*) 1Mar
Leach, A., *M.C.* § (*t*) 1Mar
Ph. Rowe, H. G., *D.F.C.* § (*t*) 1Mar
Greig, D. D'A. A., *D.F.C.*, *A.F.C.* § (*t*) .. 1Mar
E.* Scroggs, A. F., *p.s.a.* § (*t*) 1Mar
S.* King, P. J. R., *p.s.a.* § (*t*) 1Mar
Ph. Russell, G. H., *D.F.C.* § (*t*) 1Mar
Wardle, A. R., *A.F.C.*, *p.s.a.* § (*t*) 1Mar
Pearce, F. L., *D.S.O.*, *D.F.C.* § (*t*) ... 1Mar
Horn, C. A. § (*t*) 1Mar
E.* Haines, H. A., *O.B.E.*, *D.F.C.*, *p.s.a.* § (*w 14 Nov. 42*) (*t*) 1Mar
Boothman, J. N., *A.F.C.*, *p.s.a.* § (*t*) 1Mar
Long, F. W., *p.s.a.* § (*t*) 1Mar
A. Hardman, J. D. I., *O.B.E.*, *D.F.C.*, *p.s.a.* § (*w 29 Mar. 42*) (*t*) 1Mar
S.* Carter, G. P. H., *p.s.a.* § (*t*) 1Mar
Carter, G. L., *D.S.O.*, *A.F.C.* § (*t*) ... 1Mar
N. Blake, E. A., *O.B.E.*, *M.M.* § (*t*) .. 1Mar
Webster, S. N., *A.F.C.* § (*t*) 1Mar
Barnes, E. D., *A.F.C.*, *p.s.a.* § (*t*) 1Mar
Dixon, N. P., *A.F.C.* (*ret. retained under K.R. 3543*) § (*t*) 1June
A. Binnie, J. A. W. § (*t*) 1June
Parker, V. S., *D.F.C.*, *A.F.C.* § (*t*) 1June
Blackford, J. (*ret. retained under K.R. 3543*), *p.s.a.* § (*t*) 1June
Thornton, H. N., *M.B.E.*, *q.s.* § (*w 29 Jan. 42*) (*t*) 1June
Harrison, A. C. B., *C.B.E.*, *M.C.* § (*t*) ... 1June
N. Ragg, R. L., *A.F.C.*, *p.s.a.* § (*t*) 1June
Paynter, N. S. § (*t*) 1June
Russell, B. H. C., *p.s.a.* § (*t*) 1June
A. Brodie, I. E., *O.B.E.*, *p.s.a.* § (*t*) .. 1June
Flinn, C. H. § (*t*) 1June
Adams, C. D., *O.B.E.* § (*t*) 1June
Fleming, D. M. § (*t*) 1June
Kirk, F., *O.B.E.* § (*t*) 1June
Dawson, W. L., *p.s.a.* § (*t*) 1June
Anderson, D. F., *D.F.C.*, *A.F.C.* § (*t*) 1June
Hodgson, E. A. § (*t*) 1June
Vincent, C. McC., *D.F.C.*, *A.F.C.* § (*t*) 1June
E. Horniman, R. H. § (*t*) 1June
Ph. Duggan, L. B. § (*t*) 1June
Reid, H. R. McL., *D.F.C.* § (*t*) 1June
A. Vasse, G. H. § (*t*) 1June
Spencer, G. R. C., *O.B.E.*, *p.s.a.* § (*t*) .. 1June
Ware, S. H. § (*t*) 1June
Hurley, W. M. M. § (*t*) 1June
Martin, L., *A.F.C.* § (*t*) 1June
Harcourt-Smith, G., *C.B.E.*, *M.V.O.*, *p.s.a.* § (*w 12 July 42*) (*t*) 1June
Mills, G. H., *D.F.C.*, *p.s.a.* § (*t*) 1June
S. Foster, A. D. H. § (*t*) 1June
⊗ **A.** Wingate, J. L. § (*t*) 1June
Waite, R. N., *p.s.a.* § (*t*) 1June
Britton, E. A. C., *D.F.C.* § (*t*) 1June
Bradbury, J., *D.F.C.* § (*t*) 1June
Wincott, C. B. § (*t*) 1June
Ph. Silvester, J., *C.B.E.* § (*t*) 1June
E. Jean, J. W., *D.S.M.* § (*t*) 1June
Hamilton & Brandon, *The Duke of*, *A.F.C.* ‖ (*t*) 1June
Douglas-Hamilton, *Lord* G. N., *O.B.E.*, *A.F.C.* ‖ (*t*) 1June
Stewart, P. G. ‖ (*t*) 1June
Shaw, R. G., *D.F.C.* ‖ (*t*) 1June
Bruce, T. B., *M.C.* § (*t*) 1Sept
Moreton, N. V., *p.s.a.* § (*t*) 1Sept
French, T. H., *D.F.C.* § (*t*) 1Sept
Allan, D. S. § (*t*) 1Sept
Hesketh, A., *O.B.E.*, *D.F.C.* § (*t*) 1Sept
Inglis, F. F., *p.s.a.*, (*acting Air Vice-Marshal 19 Oct. 42*) § (*w 21 Sept. 42*) (*t*) 1Sept
Falconer, C. L., *O.B.E.* § (*t*) 1Sept
Guest, C. E. N., *O.B.E.*, *p.s.a.* § (*t*) 1Sept
E. Lynch, J. B. § (*t*) 1Sept
A. Odbert, R. V. M. § (*t*) 1Sept
Burns, E. S., *p.s.a.* § (*t*) 1Sept
Dipple, W. E. § (*t*) 1Sept
Brill, C. H. § (*t*) 1Sept
MacDonald, A. H. H., *p.s.a.* § (*t*) 1Sept
Woolley, F., *O.B.E.*, *D.F.C.* § (*t*) 1Sept
Brook, W. A. D., *p.s.a.* § (*t*) 1Sept
Nixon, L. G. § (*t*) 1Sept
N. D'Aeth, N. H., *C.B.E.* § (*t*) 1Sept
A. Desmond, T. J. § (*t*) 1Sept
Spaight, R. H. S., *p.s.a.* § (*t*) 1Sept
Macfadyen, D., *p.s.a.* § (*t*) 1Sept
I. Pelly, C. B. R., *C.B.E.*, *M.C.*, *p.s.a.* § (*t*) 1Sept
N. Revington, A. P., *O.B.E.* § (*t*) 1Sept
Hawtrey, J. G., *q.s.* § (*t*) 1Sept
Swain, F. R. D., *O.B.E.*, *A.F.C.*, *p.s.a.* § (*t*) 1Sept
Anderson, J. N. D., *O.B.E.* § (*t*) 1Sept
A. Mackay, M. B. § (*t*) 1Sept
Bates, A. W. § (*t*) 1Sept
Akerman, W. J. M., *C.B.E.*, *p.s.a.* § (*t*) 1Sept
Reynolds, B. V. § (*t*) 1Sept
Woolliams. F. H. § (*t*) 1Sept
Eccles, R. Y. § (*t*) 1Sept
Carter, R. H., *D.S.O.*, *O.B.E.*, *D.F.C.*, *p.s.a.* § (*t*) 1Sept
Davies, A. D., *p.s.a.* § (*t*) 1Sept
E. Croome, V. § (*t*) 1Sept
David, E. H. M., *O.B.E.* § (*t*) 1Sept
I.N. Ogilvie-Forbes, N. C. § (*t*) 1Sept
Hume-Wright, P. J. A. § (*t*) 1Sept
Riccard, C. S. § (*t*) 1Sept
Bennett, V. B., *D.F.C.*, *q.s.* § (*t*) 1Sept
Jordan, R. B., *D.F.C.*, *p.s.a.* § (*t*) 1Sept
Nicholetts, G. E., *A.F.C.*, *p.s.a.* § (*t*) .. 1Sept
N. Fressanges, F. J., *p.s.a.* § (*t*) 1Sept
Pritchett, N. A. P., *p.s.a.* § (*t*) 1Sept
Greet, C. B. § (*t*) 1Dec
E. Carter, N., *D.F.C.*, *p.s.a.* § (*t*) 1Dec
O'Sullivan, G. R. § (*t*) 1Dec
Ph. Hill, R. W. § (*t*) 1Dec
Bonham-Carter, D. W. F., *p.s.a.* § (*t*) . 1Dec
N. Barnes, L. K., *M.B.E.*, *p.s.a.* § (*t*) . 1Dec
A. Mangles, R. A. R. § (*t*) 1Dec
Blucke, R. S., *A.F.C.* § (*t*) 1Dec
Boyle, D. A., *A.F.C.*, *p.s.a.* § 1Dec
Stevens, C. H. A. § (*t*) 1Dec

⊗ Qualified to perform A.I.D. duties.

Groves, H. M. § (t) 1Dec
Lywood, R. W. G. § (t) 1Dec
Clifford, G. R. M. § (t) 1Dec
Thomson, D. L., *D.F.C.* § (t) 1Dec
Woodhall, A. B., *O.B.E.* § (t) 1Dec
Brookes, H. H., *p.s.a.* § (t) 1Dec
E. Colquhoun, J. W., *p.s.a.* § (t) 1Dec
Walter, C., *O.B.E.* § (t) 1Dec
I. Harris, V., *p.s.a.* § (t) 1Dec
Ryde, J. A. T., *A.F.C.* § (t) 1Dec
E. Beamish, G. R., *C.B.E., p.s.a* § (*w 1 Nov. 42*) (t) 1Dec
Bandon, *The Earl of, D.S.O. p.s.a.* § (t) 1Dec
Ommanney, M. D., *p.s.a.* § (t) 1Dec
Addams, J. R., *A.F.C., p.s.a.* § (t) ... 1Dec
E.* Costa, R., *p.s.a.* § (t) 1Dec
E.* McDonald, A. W. B., *A.F.C., p.s.a.* § (t) 1Dec
E. Pankhurst, L. T., *p.s.a.* § (t) 1Dec
Ambler, G. H., *O.B.E., A.F.C.* ¶ (t) .. 1Dec
Thynne, B. S., *A.F.C.* ¶ (t) 1Dec

1942

Modin, C. O. F., *C.B.E., D.S.C., q.s.* (*Air Commodore, ret.*) § 25Jan
Gabriel, C. P. ‖ (t) 1Mar
Collingwood, C. J., *D.F.C., p.s.a.* § (t) 1Mar
Horrex, C. E., *A.F.C.* § (t) 1Mar
Prickman, T. B., *O.B.E., w.s.* § (t) 1Mar
E.* Cozens, H. I., *A.F.C., p.s.a.* § (t) . 1Mar
Ph. Hall, F. F. W., *q.s.* § (t) 1Mar
E. Willetts, A. H., *D.S.O., p.s.a.* § (t) 1Mar
Atcherley, D. F. W., *D.F.C., p.s.a.* § (t) 1Mar
Cole, R. A. A., *O.B.E.* § (t) 1Mar
Taaffe, R. T., *O.B.E.* § (t) 1Mar
Mason, N. W. F. § (t) 1Mar
E. Hardy, S. H., *p.s.a.* § (t) 1Mar
E. Pike, T. G., *D.F.C., p.s.a.* § (t) .. 1Mar
A. Allinson, N. S., *p.s.a.* § (t) 1Mar
E.* Wright, H. M. S. § (t) 1Mar
Harvey, G. D., *C.B.E., D.F.C., p.s.a.* § (t) 1Mar
King-Lewis, A. § (t) 1Mar
Healy, E. A. § (t) 1Mar
E. Hayes, G. W., *p.s.a.* § (t) 1Mar
Ph. Cator, F. G., *p.s.a.* § (t) 1Mar
S. Chamberlain, G. P., *O.B.E., p.s.a.* § (t) 1Mar
E. Cohu, J. M., *p.s.a.* § (t) 1Mar
Woodin, J. H. § (t) 1Mar
Grace, C. F. H., *p.s.a.* § (t) 1Mar
Thomas, J. E. G-H., *D.F.C.* § (t) 1Mar
E. Nowell, H. E., *O.B.E., q.s.* § (t) .. 1Mar
***S. I.** Cadell, C. S., *p.s.a.* § (t) 1Mar
Dickens, L. W., *D.F.C., A.F.C.* § (t) . 1Mar
Gillmore, A. D., *p.s.a.* § (t) 1Mar
E. Hodder, F. S., *p.s.a.* § (t) 1Mar
Stanley-Turner, G. N. J. § (t) 1Mar
Fuller-Good, J. L. F. § (t) 1Mar
I. Warburton, J. § (t) 1Mar
I. Kennedy, W. M. C. § (t) 1Mar
Keary, J. D'A. § (t) 1Mar
Pearson-Rogers, H. W., *p.s.a.* § (t) .. 1Mar
E. Tuttle, G. W., *O.B.E., D.F.C.* § (t) 1Mar
E. Cannon, L. W., *p.s.a.* § (t) 1Mar
Denny, F. M. § (t) 1Mar
E. McEvoy, T. N., *O.B.E., p.s.a.* § (t) 1Mar
E. Kellett, R., *C.B.E., D.F.C., A.F.C.* § (t) 1Mar
A. Sharp, A. C. H., *p.s.a.* § (t) 1Mar
I. Bartholomew, G., *p.s.a.* § (t) 1Mar
Atcherley, R. L. R., *O.B.E., A.F.C., p.s.a.* § (t) 1Mar
Legg, R. J. § (t) 1Mar

E.* Donkin, R. H., *O.B.E.* § (t) 1Mar
A.* Proud, H. J. G. E., *p.s.a.* § (t) .. 1Mar
Nash, R. R., *p.s.a.* § (t) 1Mar
Rhys-Jones, J. R. § (t) 1Mar
E. Wheeler, A. H., *p.s.a.* § (t) 1Mar
Buckle, N. R., *M.V.O.* § (t) 1Mar
A. Heard, C. M., *p.s.a.* § (t) 1Mar
Divers, R. J., *M.B.E., p.s.a.* § (t) .. 1June
Beaulah, E. A., *p.s.a.* (*ret. retained under K.R. 3543*) § (t) 1June
E.Dry, W. F., *p.s.a.* § (t) 1June
E.*Tighe, C. H., *D.F.C.* § (t) 1June
Harris, S. H. V., *p.s.a.* § (t) 1June
Ford, R. J. A. § (t) 1June
A.Slater, J. C. C. § (t) 1June
S. Evans-Evans, A. C. § (t) 1June
Gray, S. H. C., *O.B.E., q.s.* (*w*) § (t) 1June
Wilson, R. C., *p.s.a.* § (t) 1June
I. Griffiths, J. F., *D.F.C.*, § (t) 1June
E. Dickens, T. C., *p.s.a.* § (t) 1June
S. Fitch, I. J., *p.s.a.* § (t) 1June
S. Southey, H. F. G. § (t) 1June
E. Ward, E. L. S., *D.F.C., q.s.* § (t) .. 1June
Bowles, J. E. W., *D.F.C.* § (t) 1June
Roberts, D. N., *O.B.E., A.F.C.* § (t) .. 1June
S. Huxham, G. H. § (t) 1June
A. Patch, H. L., *C.B.E.* § (t) 1June
Ph. Merton, W. H., *O.B.E., p.s.a.* § (t) 1June
Bett, A. P. § (t) 1June
Hammond, A. V., *p.s.a.* § (t) 1June
Norwood, J., *p.s.a.* § (t) 1June
Yarde, B. C., *p.s.a.* § (t) 1June
E. *I. Cheshire, W. G., *p.s.a.* § (t) 1June
Finch, E. S. § (t) 1June
E. Reynolds, J. H. McC. § (t) 1June
Whitley, J. R., *A.F.C.* § (t) 1June
Harvey, A. V., *C.B.E.* ¶ (t) 1June
Briggs, L. R. ¶ (t) 1June
Farquhar, A. D., *D.F.C.* ¶ (t) 1June
Norman, H. N. St. V. ø (t) 1June
Wallis, J. B. M., *O.B.E., p.s.a.* § (t) .. 1June
Edwardes Jones, J. H., *D.F.C., A.F.C.* § (t) 1June
S. Arbuthnot, T. J. § (t) 1June
Owen, A. H., *M.C.* § (t) 1June
Stokes, L. R., *D.F.C.* § (t) 1June
Elton, J. G., *D.F.C., A.F.C.* § (t) .. 1June
Broadhurst, H., *D.S.O., D.F.C., A.F.C., p.s.a.* (*acting Air Vice-Marshal 31Jan.43*) § (t) 1June
Snaith, L. S., *A.F.C.* § (t) 1June
Constantine, H. A., *D.S.O., w.s.* § (t) 1June
N. Chilton, C. E. § (t) 1June
N. Dicken, C. W., *p.s.a.* § (t) 1June
Gandy, R. F. § (t) 1June
Shenton, R. F. § (t) 1June
Carr, T. H., *D.F.C., A.F.C.* § (t) 1June
E. Pleasance, N. C. § (t) 1June
S. Keens, L. T., *O.B.E.* § (t) 1June
Lewis, E. C., *p.s.a.* § (t) 1June
Francis, G., *D.S.O., D.F.C.* § (t) 1June
†**E.** (**T**) Waring, H. § (t) 1June
Lowe, M. § (t) 1June
Wright, P. W. M., *D.F.C.* § (t) 1June
E. Pool, J. H. § (t) 1June
E. Grierson, C. McK., *p.s.a.* § (t) 1June
A. Philpott, M. G., *p.s.a.* § (t) 1June
Ph. Wheeler, H. G., *p.s.a.* § (t) 1June
Hallings-Pott, J. R., *D.S.O., A.F.C.* § (t) 1June
N. Saye, G. I. L., *O.B.E., A.F.C.* § (t) 1June
I. Johnson, J. C. A. § (t) 1June
Ph. Field, R. C., *p.s.a.* § (t) 1June
S. Hamblin, R. K., *q.s.* § (t) 1June
Combe, A. R., *p.s.a.* § (t) 1June
I. Stevens, R. W. K., *p.s.a.* § (t) 1June
E. Simpson, J. H. T., *D.S.O.* § (t) .. 1June

† Qualified in torpedo servicing.

A. Abraham, T. M., *D.F.C.* § (*t*) 1June
Brake, K. S. § (*t*) 1June
Beisiegel, W. K. § (*t*) 1June
Hunt, A. W., *p.s.a.* § (*t*) 1June
E. Stephenson, J. N. T., *p.s.a.* § (*t*)... 1June
Cracroft, P. D., *A.F.C.* § (*t*) 1June
Marsden, J. § (*t*) 1June
Stone, R. A. B. § (*t*)..... 1Sept
Montgomery, A. H., *M.B.E.*, *p.s.a.* § (*t*) 1Sept
Appleton, C. H., *D.S.O.*, *D.F.C.* § (*t*) 1Sept
Harrison, J. A. P. § (*t*)..... 1Sept
Purvis, H. A., *D.F.C.*, *A.F.C.* § (*t*).. 1Sept
N. Waghorn, D. J., *A.F.C.* § (*t*)..... 1Sept
E.* McKenna, J. F. X., *A.F.C.* § (*t*).. 1Sept
McKee, A., *D.S.O.*, *D.F.C.*, *A.F.C.* § (*t*) 1Sept
E. Bufton, S. O., *D.F.C.*, *p.s.a.* § (*t*).. 1Sept
Ubee, S. R., *A.F.C.* § (*t*)..... 1Sept
A. Crummy, B. A. J., *w.s.* § (*t*)..... 1Sept
Clark, R. W. M., *O.B.E.*, *D.F.C.* § (*t*) 1Sept
Johnston, G. A. G. § (*t*)..... 1Sept
N. Scarlett-Streatfield, J. R., *C.B.E.* § (*t*)..... 1Sept
A. O'Grady, C. C. § (*t*)..... 1Sept
Martin, H. H., *p.s.a.* § (*t*)..... 1Sept
E.* Fraser, H. P., *A.F.C.*, *p.s.a.* § (*t*). 1Sept
Collins, M. C. § (*t*)..... 1Sept
S. Grundy, E. M. F., *O.B.E.* § (*t*).... 1Sept
S. Crisham, W. J. § (*t*)..... 1Sept
A. Hudleston, E. C., *p.s.a.* § (*t*)..... 1Sept
Jackson, V. B. J. § (*t*)..... 1Sept
E. Britton, A. F. § (*t*)..... 1Sept
Ph. Sturgiss, F. C., *O.B.E.* § (*t*)..... 1Sept
Macpherson, G. F., *A.F.C.*, *p.s.a.* § (*t*) 1Sept
Pickles, K. F. T., *p.s.a.* § (*t*)..... 1Sept
Pringle, H. J., *A.F.C.* § (*t*)..... 1Sept
Cox, J., *D.F.C.* § (*t*)..... 1Sept
A. Easton, J. A. § (*t*)..... 1Sept
Stowell, R. A. T. § (*t*)..... 1Sept
A. Beamish, C. E. St. J., *D.F.C.*, *p.s.a.* § (*t*)..... 1Sept
N. Hutton, W. H., *p.s.a.* § (*t*)..... 1Sept
Lousada, C. R. § (*t*)..... 1Sept
Councell, R. B. § (*t*)..... 1Sept
Barnett, D. H. F., *D.F.C.* § (*t*)..... 1Sept
I. Pearson, H. M. § (*t*)..... 1Sept
GC Sinclair, L. F., *C.B.E.*, *D.S.O.* § (*t*) 1Sept
E. Gilson, O. I., *A.F.C.* § (*t*)..... 1Sept
E. McGregor, H. D., *D.S.O.* § (*t*).... 1Sept
N. Jones, E. A. *w.s.* § (*t*) 1Sept
Adnams, A. G., *p.s.a.* § (*t*)..... 1Sept
Jonas, R. C., *w.s.* § (*t*)..... 1Sept
A. Bearne, G. § (*t*)..... 1Sept
A. Homer, J. W., *w.s.* § (*t*)..... 1Sept
E. Eady, T. W. G. § (*t*)..... 1Sept
Sampson, G. E., *O.B.E.* § (*t*)..... 1Sept
Collings, R. W. P., *A.F.C.* § (*t*)..... 1Sept
E. Howes, C. V., *D.F.C.* § (*t*)..... 1Sept
A. Louden, J. A. H., *p.s.a.* § (*t*)..... 1Sept
Forbes, R. G. § (*t*)..... 1Sept
A. Molesworth, **A.** O. § (*t*)..... 1Sept
Stratton, J. A. **O.** § (*t*)..... 1Sept

Ridgeway, M. V. § (*t*)..... 1Sept
A. Heath, M. L. § (*t*)..... 1Sept
Selway, A. D., *D.F.C.* § (*t*)..... 1Sept
Clare Hunt, R. J. § (*t*)..... 1Sept
Lainé, E. J., *D.F.C.* § (*t*)..... 1Sept
Montgomery, G. R. § (*t*)..... 1Sept
A. Dark, A. E., *p.s.a.* § (*t*)..... 1Sept
A. Fresson, N. H. § (*t*)..... 1Sept
E.* Cooper, T. B., *D.F.C.* § (*t*)..... 1Sept
Bowling, V. S. § (*t*)..... 1Sept
N. Powell, J. A., *D.S.O.* § (*t*)..... 1Sept
Drew, F. R. § (*t*)..... 1Sept
A.* Ford, H., *p.s.a.* § (*t*)..... 1Sept
E.(T) Braithwaite, F. J. St. G., *O.B.E.*, *p.s.a.* § (*t*)..... 1Sept
MacDonald, W. M. L., *D.F.C.* § (*t*).. 1Sept
A. Champion de Crespigny, C. M. § (*t*) 1Sept
E. Lane, D. W., *p.s.a.* § (*t*)..... 1Sept
Boyce, C. D. C. (*t*) §..... 1Sept
Mills, R. L. § (*t*)..... 1Sept
Singer, N. C., *D.S.O.*, *D.F.C.* § (*t*).. 1Sept
N. Niblett, K. W., *D.F.C.* § (*t*)..... 1Sept
S. Hebden, W. S., *p.s.a.* § (*t*)..... 1Sept
Spendlove, W. V. L. § (*t*)..... 1Sept
Stannard, F. W., *q.s.*(*w*) § (*t*)..... 1Sept
E. Jarman, L. E., *D.F.C.* § (*t*) 1Sept

1943

Maude, C. E., *q.s.* (*ret*) § (*t*)..... 1Jan
Thompson, T. F. W., *D.F.C.*, *p.s.a.* (*ret*) § (*t*)..... 1Jan
Mercer, W. K. § (*t*) 1Jan
Hooper, E. H. (*ret.*, *retained under K.R. 3543*) § (*t*) 1Jan
Woollven, C. H. C., *O.B.E.*, *M.C.* § (*t*) 1Jan
Fielden, E. H., *M.V.O.*, *D.F.C.*, *A.F.C.* ‡ (*t*) (*Air Equerry to the King and Captain of the King's Flight*)..... 1Jan
Oliver, G. R. § (*t*)..... 1Jan
S. Saker, H. J., *M.V.O.*, *p.s.a.* (*ret.*) § (*t*) 1Jan
Nuttall, F. E., *O.B.E.* (*ret.*) § (*t*)..... 1Jan
Brackley, H. G., *C.B.E.*, *D.S.O.*, *D.S.C.* ‡ (*t*)..... 1Jan

500

Wing Commanders

1918 to 1936

Wise, P. K., *C.M.G., D.S.O.* (*ret*) § 1Apr.18
Fletcher, J. N., *A.F.C.* (*ret*) § 1Apr.18
Gould, C. G. S. (*ret*) § 1Apr.18
Greig, *Sir* Louis L., *K.B.E.,C.V.O.* (*ret*) § 1Nov.19
Wynn, A. H. W. E., *O.B.E., p.s.a.* (*ret*) § 1Nov.19
Hubbard, T. O'B., *M.C., A.F.C.*(*ret*) § 1Jan.22
Whitelock, A. T. (*ret*) § 1Jan.22
Mulcahy-Morgan, T. W. *M.C., p.s.a.* (*ret*) § 1July24
Tomkinson, E. L., *D.S.O., A.F.C., i.d.c., q.s.* (*ret*) § 1Jan.25
Morton, R. F. S.(*ret*) § 1Jan.25
N. Cooke, G. G. H., *D.S.C., A.F.C.* (*ret*) § 1July25
Ph. Laws, F. C. V., *O.B.E.* (*ret*) § 1Jan.27
Ryan, W. J. *C.B.E.,* (*ret*) § 1Jan.27
Steel, J. V., *O.B.E.* (*ret*) § 1Jan.28
E.* Leask, P. A. O. (*ret*) § 1July28
E. Dolphin, W. H., (*ret*) § 1July31
Watkins, S. R., *A.F.C.* (*ret*) § 1Jan.32
S. Deacon, G. R. A., *M.C., q.s.* (*ret*) § 1July34
I.Ph. Porri, C. § **O.** 1Jan.36
Warburton, P., *M.B.E., p.s.a.* (*ret*) § 1Jan.36
Bayley, A.C., *p.s.a.* (*ret*) 1July36

1937

Thompson, A. S., *O.B.E.* (*ret, retained under K.R. 3543*) § 1Jan
A. Barnett, P. J.,*M.C.* § 1Apr
I. Walser, J. G., *M.C., p.s.a.* § 1Apr
Richardson, G. T. (*ret, retained under K.R. 3543*) § 1Apr
Savile, F. C. B. § 1Oct
S. Carpenter, E. T., *A.F.C.* (*ret*) § 1Oct
Poole, W. H., *A.F.C., M.M.* § 1July
Lester, H. L. P. § 1July
Toogood, C. F. § 1July

500a

1938

Mulholland, D. O.,*A.F.C.* (*ret, retained under K.R. 3543*) § 1Nov
Stradling, A. H., *O.B.E.* (*ret. retained under K.R. 3543*) § 1Nov
N. Booth, R. S.,*A.F.C.* § 1Nov
Gibbs, V. R., *D.S.C., p.s.a.* § 1Nov
Duminy, J. (*ret., retained under K.R. 3543*) § 1Nov
Strudwick, C. R. § 1Nov
Hyde, W. V. § 1Nov
Paull, A. H., *A.F.C.* § 1Nov
E. Davy, R. M. (*ret, retained under K.R. 3543*) § 1Nov

1939

Millen, W. J. § 1Jan
Barraclough,J. C.,*p.s.a.* § 1Jan
S. Johnson, J. C. E. A. 1Mar
Smythe, C. R. § 1Mar
Wiblin, M. § 1Apr
Thackray, A. G. § 1Apr
Bertram, I. A., *p.s.a.* § 1Apr
E. Young, L. § 1July
Day, H. M. A., *A.M.* § 1July
Haworth-Booth, R. H., *D.F.C.* § 1July
Payne, W. L. § 1July
King, H. E. § 1July
Adams, J. S. L. § 1July
Wright, J. A. C., *A.F.C., T.D., D.L., M.P.* ‖ 25Aug
Dore, A. S. W., *D.S.O., T.D., D.L.* ‖ 25Aug
Leacroft, J., *M.C.* (*Group Capt., ret.*) § 1Sept

1940

Moulton-Barrett, E. S. § (*w 28 July 42*) (*t*) 1Jan
Borthwick-Clarke, E. S. § (*t*) 1Jan
Bain, R. E. § (*w 1 Nov. 42*) (*t*) 1Jan
A. Bullock, W. C. P. § 1Jan
Hancock, C. R., *O.B.E., D.F.C., p.s.a.* § 1Jan
Parker, I. R. ¶ (*t*) 1Jan
Willoughby de Broke *Lord, M.C., A.F.C.* (*w 16 June 41*) § ¶ (*t*) 1Jan
Maurice, A. P., *D.F.C.* (*ret*) § (*w 9 July 42*) (*t*) 1Mar

500b

Routh, E. J. D. (*ret. retained under K.R. 3543*) (*t*) 1Mar
Stilwell, C. H. § (*t*) 1Mar
Ffoulkes-Jones, E. J. § (*t*) 1Mar
Henwood, F. H. D., *D.F.C.* § 1Mar
Sinclair, F. W., *D.F.C.* § (*t*) 1Mar
Bailey, S. J., *O.B.E.* § **O.** 1Mar
Harrison, C. W. (*ret, retained under K.R. 3543*) § (*t*) 1Mar
Chichester, P. G. § (*t*) 1Mar
Young, N. § 1Mar
Smythies, F. P. § 1Mar
Tindall, J. A. § (*t*) 1Mar
Horry, T. S., *D.F.C., A.F.C.* § (*t*) 1Mar
Ashton, G. R., *A.F.C.* (*ret., retained under K.R. 3543*) § (*t*) 1Mar
Coggle, C. K. J. § (*w 17 June 42*) (*t*) 1Mar
S. Flint, M. C. W. C., *M.C.* § (*t*) 1Mar
E. Coaker, C. F. C. § (*t*) 1Mar
A. Lowe-Holmes, P. W. § (*t*) 1Mar
Taylor, A. E. § (*t*) 1Mar
S* Cocks,A.H.W.J. § (*t*) 1June
George, E. J. § (*t*) 1June
I. Rock de Besombes, J. M. J. C. J. I. (*ret., retained under K.R. 3543*) § (*t*) 1June
MacCallum, J. E. M. § (*t*) 1June
Abrams, W. G. § (*w 8 July 42*) (*t*) 1June
N. Worthington, F. R. § (*t*) 1June
Blunt, S. L. § (*t*) 1June
Ellison, C. S. § (*t*) 1June
Evans, D. L., *M.C., D.F.C.* (*ret., retained under K.R. 3543*) § (*t*) 1June
Clift, V. H. § (*w 3 Jan. 42*) (*t*) 1June
Yonge, J. V. (*t*) 1June

501

Clube, M. V. M. ¶ (*t*) 1June
Edward, R. L. § (*t*) 1Sept
Loughnan, G. H. § (*t*) 1Sept
Hart, R. D. McE. § (*t*) 1Sept
E.PT. Simmonds, A. H. § (*w 1 Sept. 42*) (*t*) 1Sept
Chignell, R. A. § (*t* 1Sept
Halahan, P. J. H., *D.F.C.*, § (*t*) 1Sept
E. Wisher, H. G. § (*t*) 1Sept
Parker, H. C. § (*t*) 1Sept
Kelly, G. B., *D.F.C.*, *A.F.C.* § (*t*) 1Sept
Marett, P. L. P. § (*t*) 1Sept
Horner, G. K., *A.F.C.* § (*t*) 1Sept
E. Paul, G. J. C., *p.s.a.* § (*t*) 1Sept
Allen, J. E. § (*t*) 1Sept
Biggs, F. D. § (*t*) 1Sept
Pratt, A. E. J. § (*t*) 1Sept
Eayrs, D. J. § (*t*) 1Sept
Pain, J. F. F. ‡ (*w 18 Jan. 42*) (*t*) 1Sept
Crerar, F., *C.B.E.* ¶ (*w 24 Dec. 40*) (*t*) 1Sept
Lindley, W. J. H. § (*t*) 1Dec
Turner, C. H. § (*t*) 1Dec
A. Pratt, C. V. J. § 1Dec
Humphries, G. F. † (*t*) 1Dec
Sprague, R. A., *D.F.C.* § (*t*) 1Dec
S.Hodgson, T. W. § (*t*) 1Dec
N.Morse, C. E. § (*t*) 1Dec
Ivins, D. V. § (*t*) 1Dec
Ph. Earle, A., *p.s.a.* § (*t*) 1Dec
Heber-Percy, J. § (*w 29 Oct. 42*) (*t*) 1Dec
I. Wallace, R. L., *A.F.C.* § (*t*) 1Dec
Bower, L. W. C. § (*w 17 Nov. 42*) (*t*) 1Dec
I. Ryley, C., *D.F.C.* § (*w 29 July 42*) (*t*) 1Dec
E. Candler, M. Q. § (*t*) 1Dec

501a

Fairtlough, G. K. § (*t*) 1Dec
Kyle, W. H., *D.F.C.* § (*w 29 Jan. 42*) (*t*) 1Dec
N. Owen, J. J. § (*t*) 1Dec
Canning, P. F., *O.B.E.* § (*t*) 1Dec
N. Barrett, G. G., *p.s.a.* § (*t*) 1Dec
Thomson, W.P. J., *D.F.C.* § (*t*) 1Dec
Marvin, G. P. † (*t*) 1Dec
I. Coates, K. R. § (*t*) 1Dec
S. Wicks, F. F., *O.B.E.*, *D.F.C.*, *p.s.a.* § (*w 25 July 42*) (*t*) 1Dec
Corbally, E. J., *w.s.* § (*w 18 Nov. 42*) (*t*) 1Dec
E. Cauthery, R. P., *p.s.a.* § (*t*) 1Dec
Delap, M. V., *D.F.C.* § (*t*) 1Dec
E. Louks, A. E. § (*t*) 1Dec
G.C., McKechnie, W. N. § (*t*) 1Dec
Cary, B. M. § (*t*) 1Dec
Coverdale, J. § (*t*) 1Dec
Hyde, N. C. § (*t*) 1Dec
Wightman, W. T. F., *D.F.C.* § (*t*) 1Dec
Watt, C. A. § (*t*) 1Dec
Mead, R. C., *D.F.C.*, *A.F.C.* § (*t*) 1Dec
Vintras, R. E. de T., *p.s.a.* § (*t*) 1Dec
Sadler, W. R., *p.s.a.* § (*t*) 1Dec
Darbishire, R. S. § (*t*) 1Dec
S. Newbigging, I. B. § (*t*) 1Dec
E. Warrington, G. N. § (*t*) 1Dec
Heath, P. § (*t*) 1Dec
N. Paddon, B., *D.S.O.* § (*t*) 1Dec
McIntyre, R. V. § (*t*) 1Dec
Bayne, D. W. § (*t*) 1Dec
McMurtrie, R.A., *D.S.O.*, *D.F.C.* § (*t*) 1Dec
S. Butler, W. D. § (*t*) 1Dec
Odbert, N. C. § (*t*) 1Dec
Hartwright, W. R. § (*t*) 1Dec
Dawkins, R. C. § (*t*) 1Dec
Gordon, D. McC., *A.F.C.* § (*t*) 1Dec
Critchley, I. A. † (*t*) 1Dec
Constable - Roberts, J. § (*t*) 1Dec
Sheen, W. C., *D.S.O.* § (*w 10 Mar. 42*) (*t*) 1Dec
S. Rodgers, A. M., *p.s.a.* § (*t*) 1Dec

501b

Jefferson, J. N., *p.s.a.* § (*t*) 1Dec
Norris, N. B. § (*t*) 1Dec
S. Crosbie L. J., *p.s.a.* § (*t*) 1Dec
Ph. I. Seymour-Lucas, A. H. § (*t*) 1Dec
Davy, E. J. P. § (*w 29 Oct. 42*) (*t*) 1Dec
Bates, E. C., *A.F.C.* § (*t*) (*w 3 Dec. 42*) (*t*) 1Dec
Wardman, R. B., *A.F.C.* § (*t*) 1Dec
E. Lewis, K. P. § (*w 16 Apr. 42*) (*t*) 1Dec
I. Bird, I. C., *p.s.a.* § (*w 25 Dec. 41*) (*t*) 1Dec
Ramsbottom Isherwood, H. N. G., *D.F.C.*, *A.F.C.* § (*t*) 1Dec
Satterly, H. V., *D.F.C.*, *p.s.a.* § (*w 9 Mar. 42*) (*t*) 1Dec
Bolland, G. A. † (*w 13 Oct. 42*) (*t*) 1Dec
More, J. W. C., *O.B.E.*, *D.F.C.* § (*w 5 June 42*) (*t*) 1Dec
Kelly, M. H., *O.B.E.* § (*t*) 1Dec
Ph. Edwards, M. B. § (*t*) 1Dec
Mermagen, H. W., *O.B.E.*, *A.F.C.* § (*w 27 Nov. 42*) (*t*) 1Dec
Lees, R. B., *D.F.C.* § (*w 16 Mar. 42*) (*t*) 1Dec
Christie, D. D., *A.F.C.* § (*t*) 1Dec
Kippenberger, R. L. *p.s.a.* § (*t*) 1Dec
Gross, K. B. B., *D.S.O.*, *D.F.C.* § (*w 4 Oct. 41*) (*t*) 1Dec
Harman, R. G., *D.F.C.* § (*w 8 Dec. 42*) (*t*) 1Dec
Whitehead, J., *p.s.a.* § (*t*) 1Dec
A. Dashper, R. B. § (*t*) 1Dec
A. I. Baxter, J. N § (*t*) 1Dec
McKenna, A. F., *q.s.* (*war*) § (*t*) 1Dec
S. * Tester, J. A., *O.B.E.* § (*t*) 1Dec
Streatfield, V. C. F. § (*t*) 1Dec
Lowe, B. E., *w.s.* † (*t*) 1Dec
Baines, C. E. J. § (*t*) 1Dec
A. Hooper, L. M. § (*t*) 1Dec
A.Haynes, P. § (*t*) 1Dec
Heycock, G. F. W., *D.F.C.* § (*t*) 1Dec
Stevens, E. H. ¶ (*w 22 Dec. 42*) (*t*) 1Dec

502

1941

Brown, J. A. S. § (*t*) 1Jan
Wynne-Eyton, C. S. *D.S.O.* (*ret*) § (*t*) 1Mar
Alvey, D. J. § (*t*) 1Mar
Morris, D. G., *D.F.C.*, *w.s.* § (*t*) 1Mar
Dabinett, H. I. † (*t*) 1Mar
Hendrikz, N. C. § (*t*) 1Mar
Crosthwaite, R. C. H., *w.s.* † (*t*) 1Mar
†**E.** (**T.**) Walker, N. C. § (*t*) 1Mar
Garland, A. H. § (*w 11 Aug. 42*) (*t*) 1Mar
Simmons, H. A. † (*t*) 1Mar
Matheson, A. W. S. § (*t*) 1Mar
Lynch-Staunton, D. M. § (*t*) 1Mar
MacDermot, T. J. § (*t*) 1Mar
E. Skinner, C. G. § (*t*) 1Mar
Jones, B. H. § (*t*) 1Mar
Satchell, W. A. J. *D.S.O.*, † (*t*) 1Mar
Wills-Sandford, W. R. § (*t*) 1Mar
A. Eeles, H. (*t*) 1Mar
N. Pearce, F. A., *O.B.E.* § (*w 21 June 42*) (*t*) 1Mar
N. Bax, A. V., *A.F.M.* § (*t*) 1Mar
S. Messenger, A. D. § (*t*) 1Mar
Shepard, S. E. R. § (*t*) 1Mar
Gleave, T. P., *w.s.* § (*t*) 1Mar
Glen, J. G., *O.B.E.* § (*t*) 1Mar
Reid, D. W., *D.F.C.* § (*t*) 1Mar
Marlow, H. W., *O.B.E.*, *A.F.C.* § (*t*) 1Mar
Hogan, H. A. V., *D.F.C.* § (*t*) 1Mar
E. Carpenter, C. N. § (*t*) 1Mar
Judge, J. W. B. § (*t*) 1Mar
S. McMullen, C. C. *A.F.C.*, § (*t*) 1Mar
Donaldson, E. M., *D.S.O.*, *A.F.C.* § (*t*) 1Mar
E.*Freeman, J. M. § (*t*) 1Mar
Ling, C. W. M. § (*t*) 1Mar
Somerville, D. M § (*w 1 Dec. 42*) (*t*) 1Mar
Brice, G. R. § (*t*) 1Mar
Robinson, M. W. S. § (*w 7 Sept. 42*) (*t*) 1Mar
White, F. L. § (*t*) 1Mar
N.I. Oulton, W. E. § (*t*) 1Mar
Oliver, J. O. W., *D.S.O.*, *D.F.C.* (*t*) 1Mar

502a

Mackenzie, S. E. § (*t*) 1Mar
Wakeham, F. S. † (*t*) 1Mar
Morrison, N. E., *A.F.C.* § (*t*) 1Mar
N. Brown, L. F. *w.s.* § (*t*) 1Mar
N. Welch, W. P. § (*t*) 1Mar
N. Edwards, H. R. A. *A.F.C.* § (*t*) 1Mar
Larking, J. C., *D.F.C.* § (*t*) 1Mar
E. Casey, B. A., *O.B.E.*, *p.s.a.* § (*w 22 Dec. 42*) (*t*) 1Mar
Ph. Keddie, D. G. § (*t*) 1Mar
E*. Ker, J. M. D., *q.s.* (*war*) § (*t*) 1Mar
A. Hobson, W. F. C. § (*t*) 1Mar
Cleland, R., *p.s.a.* § (*t*) 1Mar
Marsack, D. H. § (*t*) 1Mar
Jarman, G. T., *D.S.O.*, *D.F.C.* § (*w 17 Apr. 42*) (*t*) 1Mar
Seavill, F. C. § (*t*) 1Mar
Douglas-Jones, E. A., *w.s.* § (*t*) 1Mar
N. Graham, H. R., *D.S.O.*, *D.F.C.*, *w.s.* § (*t*) 1Mar
Manton, G. A. L. § (*w 25 Nov. 42*) (*t*) 1Mar
Hornby, J. J. § (*t*) 1Mar
Godden, S. F. § (*t*) 1Mar
Gaskell, R. C. § (*t*) 1Mar
Whitley, E. W., *D.S.O.*, *D.F.C.* † (*w 23 Nov. 42*) (*t*) 1Mar
Wood, G. F., *O.B.E.*, *D.F.C.* † (*t*) 1Mar
Hamley, P. H., *A.F.C.* § (*t*) 1Mar
Brougham, R. K. † (*t*) 1Mar
N. Read, G. J. L., *A.F.C.* § (*t*) 1Mar
Stewart, A. G. F.- † (*t*) 1Mar
Adams, A. A. § (*t*) 1Mar
Lea-Cox K. § (*t*) 1Mar
White, H. McC. † (*t*) 1Mar
Crichton-Biggie, M. D., *D.F.C.* † (*t*) 1Mar
Rankin, W. E., *D.S.O.* † (*t*) 1Mar
Widdows, S. C., *D.F.C.* *w.s.* § (*w 2 Aug. 42*) (*t*) 1Mar
Vincent, A. W. § (*t*) 1Mar
Harris, R. H. † (*t*) 1Mar
Miller, J. D. § (*t*) 1Mar
A. Dwyer, M. H. § (*t*) 1Mar
Moore, C. S. § (*t*) 1Mar
Sutton, J. J. A., *D.F.C.* † (*t*) 1Mar

502b

Hunnard, J. W. A. § (*t*) 1Mar
Morris, O. A., *D.S.O.* † (*t*) 1Mar
Burgess, L. W. § (*t*) 1Mar
†**E.** *Faville, R. § (*t*) 1Mar
E. Best, G. L. § (*t*) 1Mar
A. Warfield, J. M. § (*t*) 1Mar
A. Macnair, D. I. P. § (*t*) 1Mar
A. Halliday, N. A. R. § (*t*) 1Mar
S. Ross, Q. W. A. § (*t*) 1Mar
E. Gibson, D. A. § (*t*) 1Mar
McKern, R. N. § (*t*) 1Mar
Sisson, J. C., *D.F.C.*, *w.s.* † (*t*) 1Mar
Alexander, R. V. † (*t*) 1Mar
I. Bennett, H. T. § (*t*) 1Mar
I. Baker, M. W. L'I. LaV. § (*t*) 1Mar
Maw, R. H., *D.F.C.* † (*t*) 1Mar
Villiers, C. P. † (*t*) 1Mar
Macdonald, J. C., *D.F.C.* *A.F.C.* § (*t*) 1Mar
Smith, R. F. § (*t*) 1Mar
Jones, W. H. § (*t*) 1Mar
Grandy, J. § (*w 12 Aug. 42*) (*t*) 1Mar
Porter, E. F. § (*t*) 1Mar
Tyson, F. H. § (*t*) 1Mar
A. Williams, M. F. D., *D.S.O.* § (*t*) 1Mar
Lang, T. F. U., *A.F.C.*, *w.s.* § (*t*) 1Mar
Sorel-Cameron, R. § (*t*) 1Mar
Worrall, J., *D.F.C.* § (*t*) 1Mar
Sutcliffe, W. P., *D.F.C.* § (*t*) 1Mar
Collard, R. C. M., *D.S.O.*, *D.F.C.* § (*t*) 1Mar
Leigh, R. H. A. § (*w 10 June 42*) (*t*) 1Mar
Whitworth, J. N. H., *D.S.O.*, *D.F.C.* § (*w 16 Sept. 42*) (*t*) 1Mar
Sabine, J. S., *D.F.C.* § (*t*) 1Mar
Harris, P. I., *D.F.C.* † (*t*) 1Mar
Threapleton, A. † (*t*) 1Mar
Parselle, T. A. B. § (*t*) 1Mar
Gomez, P. S. § (*t*) 1Mar
Hamilton, M. B. § (*w 12 Aug. 42*) (*t*) 1Mar
Simonds, W S. P., *D.F.C.* † (*t*) 1Mar

† Qualified in torpedo servicing.

503

Harvey, W. P. § (*t*) 1Mar
Ryan, R. S. § (*t*) 1Mar
I. Terdrey, F. D., *O.B.E.* § (*t*) 1Mar
N. Coote, D. I. § (*t*) 1Mar
Kirkpatrick, H. J., *D.F.C., w.s.* § (*w 29 Dec. 42*) (*t*) 1Mar
Ph. Jenkins, H. P. *D.F.C.* § (*t*) 1Mar
S. Evans, D. R., *D.F.C.* § (*t*) 1Mar
A. Combe, A. N. § (*t*) 1Mar
A. Walker, G. A., *D.S.O., D.F.C.* § (*w 22 Apr. 42*) (*t*) 1Mar
Frow, F. G. § (*t*) 1Mar
Cecil-Wright, J. P. § (*t*) 1Mar
A. Lloyd, C. R. D. L. § (*t*) 1Mar
A. Brotherhood, W. R. § (*t*) 1Mar
E.*Keddie, W. M. § (*t*) 1Mar
N. Bale, P. W. § (*t*) 1Mar
A. Bannister, W. G. § (*t*) 1Mar
Peel, J. R. A., *D.S.O., D.F.C.* § (*w 16 June 42*) (*t*) 1Mar
N. Gething, R. T., *A.F.C.* § (*t*) 1Mar
Kidd, E. C., *O.B.E., A.F.C., A.F.M.* § (*w 14 Oct. 42*) (*t*) 1Mar
E Warton, K. R. § (*t*) 1Mar
Lewis, D. G., *D.F.C.* § (*t*) 1Mar
A. Mackay, I. G. § (*t*) 1Mar
Hobler, J. F. § (*t*) 1Mar
Biggar, A. J. § (*t*) 1Mar
A. Butler, E. S., *O.B.E.* § (*t*) 1Mar
Young, R. H., *D.S.O., A.F.C.* § (*t*) 1Mar
A. Levis, L. G. § (*t*) 1Mar
N. Shaw, R. H. § (*t*) 1Mar
A. Davies, E. B. C. § (*t*) 1Mar
N. Nelson, E. D. § (*t*) 1Mar
Hill, J. H., *w.s.* § (*t*) 1Mar
I. Lott, C. G., *D.S.O., D.F.C.* § (*w 12 Nov. 42*) (*t*) 1Mar
Allsop, H. G. L. § (*t*) 1Mar
N. Hadow, P. E. § (*t*) 1Mar
N. Horner, T. Q. § (*w 18 Apr. 42*) (*t*) 1Mar
Rhys, M. H., *A.F.C.*, § (*t*) 1Mar
Cumming, W. N., *D.F.C.* ‡ (*w 29 Oct. 42*) (*t*) 1Mar
Carlow, *Viscount* ¶ (*w 10 Nov. 42*) (*t*) 1Mar
Budd, R. A. ¶ (*t*) 1Mar
Shaw, G., *D.F.C.* ¶ (*t*) 1Mar
Green, J. H. (*ret*) § (*w*) 27May
Scott, P. G. § (*t*) (*ret, retained under K.R. 3543*) 1June
Jaques, J. N. † (*t*) 1June

503a

Beaman, W. R. § (*t*) 1June
Anderson, L. H. § (*t*) 1June
Whitehead, J. B. T. † (*t*) 1June
Grant, G. W. P. † (*w 24 Sept. 42*) (*t*) 1June
Richardson, W. A. § (*t*) 1June
MacDougall, R. I. G. † (*t*) 1June
Ph. Collins, A. R., *q.s.* (*w*) § (*t*) 1June
Sims, J. B. † (*t*) 1June
Springall, E. A. § (*t*) 1June
N. Michell, D. § (*t*) 1June
Lee, D. J. P., *O.B.E., w.s.* § (*t*) 1June
I. Acheson, *Viscount* § (*t*) 1June
I. Carver, A. C. P. § (*t*) 1June
N. Selby, J. P. § (*t*) 1June
A. Humphreys, H. Y. § (*t*) 1June
Shore, D. R., *D.F.C., A.F.C.*, § (*t*) 1June
N. Finlay, D., *O.B.E.* § (*t*) 1June
N. Davis, J. G. § (*t*) 1June
A. Palmer, E. J., *O.B.E.*, § (*t*) 1June
N. Wood, P. B. § (*t*) 1June
S. Holmes, P. H. § (*t*) 1June
I. Tomes, J. N. § (*t*) 1June
A. Howell, E. A., *O.B.E., D.F.C.* § (*t*) 1June
S. Ball, B. § (*t*) 1June
A. Munro, J. G., *q.s.* (*w*) § (*t*) 1June
Donkin, P. L. § (*t*) 1June
Marchbank, S. J. § (*t*) 1June
Gosnell, R. J., *D.F.C.* § (*t*) 1June
Thunder, M. D. § (*t*) 1June
N. Owen, J. A. P. § (*t*) 1June
N.I. Rolfe, T. U. § (*t*) 1June
A. MacDonald, G. E. § (*t*) 1June
Ph. Murray, W. B., *D.F.C.* § (*t*) 1June
N.I. Burnett, B. K., *D.F.C., A.F.C.* § (*t*) 1June
E. Carter, R. A. C., *D.S.O.* § (*t*) 1June
Radford, D. S., *D.F.C.* § (*t*) 1June
Read, M. F. B. § (*t*) 1June
Stedman, W. L. † (*t*) 1June
Burwood, H. P. § (*t*) 1June
Darley, H. S., *D.S.O.* § (*t*) 1June
A. Kennedy, A. J. § (*t*) 1June
Geddes, A. J. W., *O.B.E.* (*Capt., R.A.*) § (*t*) 1June
N. Johnson, A. F. *D.F.C.* § (*t*) 1June
A. Nelson, J. D. § (*t*) 1June
S. Scott, G. F. L. § (*t*) 1June
I.S. Jeudwine, J. R., *O.B.E.* § (*t*) 1June
Chaplin, J. H., *D.S.O., D.F.C., q.s.* (*w*) § (*t*) 1June
Broad, H. P., *D.F.C. w.s.* § (*t*) 1June
S. Blomfield, O. H. D. § (*t*) 1June

503b

N. Vielle, E. E. § (*t*) 1June
Maxwell, V. E. § (*t*) 1June
S. Eveleigh, G. C. § (*t*) 1June
A. Weir, C. T. § (*t*) 1June
N. McWhannell, P. A. § (*t*) 1June
Smith, E. T. § (*t*) 1June
Dunn, P. H., *D.F.C.* § (*t*) 1June
Dutton, P. H., *q.s.* (*w*) § (*t*) 1June
Ph. Ogilvie, P. B. B., *D.S.O., D.F.C.* § (*t*) 1June
Franklin, A. † (*t*) 1June
N. Stapleton, F. S., *D.S.O., D.F.C.* § (*t*) 1June
du Boulay, J. F. H., *D.F.C.* § (*t*) 1June
Colbeck-Welch, E. L., *D.F.C. w.s.* § (*t*) 1June
E. Chacksfield, B. A. § (*t*) 1June
A. Bennett, A. F. R. § (*t*) 1June
A. Gray, K. § (*t*) 1June
Maguire, H. J. § (*t*) 1June
Denison, H. D. U. † (*t*) 1June
Holder, P. D., *D.S.O., D.F.C.* § (*t*) 1June
Guppy, C. § (*t*) 1Sept
Luck, H. F., *O.B.E.* § (*t*) 1Sept
Hodgson, I. § O. (*t*) 1Sept
Whyte, R. A. § (*t*) 1Sept
Paine, H. J. § O. (*t*) 1Sept
A. Slee, L. C., *D.S.O., D.F.C.* § (*t*) 1Sept
Protheroe, E. J. § (*t*) 1Sept
Brown, T. W. S. § (*t*) 1Sept
N. Brittain, R. E. G. § (*t*) 1Sept
Broughton, C. *w.s.* § (*t*) 1Sept
A. Coulson, L. § (*t*) 1Sept
Bristow, F. B. § (*t*) 1Sept
Spencer, L. V., *O.B.E.*, § (*t*) 1Sept
Barclay, R. A. C. § (*t*) 1Sept
E. Stanton, H. § (*t*) 1Sept
I. Tomlinson, G. C., *O.B.E., D.F.C.* § (*t*) 1Sept
Howie, G. R. *D.S.O.* § (*t*) 1Sept
McLean, J. S., *D.F.C.* § (*t*) 1Sept
Grindell, G. J., *A.F.C.* § (*t*) 1Sept
Fleming, W. B. § (*t*) 1Sept
Amison, G. N. § (*t*) 1Sept
N. Hughes, W. A. § (*t*) 1Sept
Gatheral, G. H. § (*t*) 1Sept
A. Knyvett, G. A. § (*t*) 1Sept
Saunders, P. H. R. § (*t*) 1Sept
Bradley, R. M. § (*t*) 1Sept
N. King, L. B. B. § (*t*) 1Sept
S. Thripp, G. § (*t*) 1Sept
A. Wheeler, D. B. § (*t*) 1Sept
S. Thompson, J. § (*t*) 1Sept
Brandon, C. H. § (*t*) 1Sept
S Mills, G. A. § (*t*) 1Sept
A. Eversfield, H. M. T. § (*t*) 1Sept

504

Rump, F. § (t) 1Sept
Hanafin, D. P., *D.F.C.* § (t) 1Sept
Sawyer, A. V., *D.F.C.* § (t) 1Sept
Riddell, P. J. A. *w.s.* § (t) 1Sept
E. Craven, D. M. H. § (t) 1Sept
N. Thomas, J. B. P. § (t) 1Sept
Paul, B. J. § (t) 1Sept
Ph. Burrough, R. J. § (t) 1Sept
N. Charlton-Jones, C. § (t) 1Sept
A. Hards, A. F. *D.S.O.* § (t) 1Sept
Hilton, P. C. *w.s.* § (t) 1Sept
I. Embling, J. R. A., *D.S.O.* § (t) 1Sept
Foord-Kelcey, A. § (t) 1Sept
Thomas-Ferrand, H. M. W. § (t) 1Sept
Morton, T. B. § (t) 1Sept
E. Dixon, D. F. § (t) 1Sept
N. Pettit, J. A. K. § (t) 1Sept
N. Barrett, A. W. B. § (t) 1Sept
Fraser, H. D., *O.B.E.* § (t) 1Sept
E. Birch, S. G. § (t) 1Sept
S. Vickers, T. R., *D.S.O.* § (t) 1Sept
Heather, G. W. § (t) 1Sept
Anderson, A. F., *D.S.O., D.F.C. w.s.* (*Capt. R. War. R.*) § (t) 1Sept
Malan, A. A. N. (*Capt. R.T.R.*) § (t) 1Sept
Sarll, J. H. G., *D.F.C.* † (t) 1Sept
Marwood-Elton, N. W. D., *D.F.C., w.s.* § (t) 1Sept
N. Taylor, C. R. § (t) 1Sept
N. Richardson, F. C. § (t) 1Sept
Boult, N. de W., *A.F.C.* § (t) 1Sept
Gillman, J. R. *w.s.* † (t) 1Sept
A. Fane de Salis, A. R. § (t) 1Sept
I.N. Roberts, B. J. R. § (t) 1Sept
A. Whitworth, W. P. *A.F.C.* § (t) 1Sept
Gibbings, P. H. § (t) 1Sept
N. Stokes, D. G. § (t) 1Sept
E. Yaxley, R. G., *M.C., D.F.C.* § (t) 1Sept
N. Hobbs, H. J. § (t) 1Sept
S. Hackforth, P. D. W. § (t) 1Sept
N. Wright, C. L. Y. § (t) 1Sept
Clayton, G. A. V. § (t) 1Sept
Alloway, H. V. *w.s.* § (t) 1Sept
Meagher, P. E. § (t) 1Sept
Macdonald, D. F. § (t) 1Sept
McBratney, V. H. A., *A.F.C.* § (t) 1Sept
Waterhouse, R. H. (*seconded to Canadian Government, 19.8.39*) (t) 1Sept

504a

†E.* Gibson, L. P. § (t) 1Sept
Robinson, B. V., *D.S.O., D.F.C., A.F.C.* † (t) 1Sept
Bertram, S. S., *D.F.C.* § (t) 1Sept
Woodhouse, H. de C. A., *D.F.C., A.F.C.* § (t) 1Sept
Fraser, B. A. § (t) 1Sept
Pakenham, R. B. (*Capt., Border R.*) § (t) 1Sept
McIntyre, K. J., *O.B.E.* (*Capt. R.T.R.*) § (t) 1Sept
Stansfeld, P. W. (*Capt., R.T.R.*) § (t) 1Sept
Lacey, T. K. (*Capt., Gloster R.*) § (t) 1Sept
Ferrers, R. C. MacK. (*Capt., Cameronians*) § (t) 1Sept
Troop, C. L., *w.s.* (*Capt., D.W.S.* § 1Sept
Maxwell, H. L., *D.S.O.* (*Capt., North'n R.*) § (t) 1Sept
Skelton, R. E. S. (*Capt., R.T.R.*) § (t) 1Sept
Joyce, E. D. (*Capt., R.A.*) § (t) 1Sept
Evans, C. A. H. † (t) 1Sept
Vivian, R. L. § (t) 1Sept
de Gruyther, A. A., *D.F.C.* † (t) 1Sept
Slade, R. G. † (t) 1Sept
Southwell, J. M., *D.F.C.* § (t) 1Sept
N. Musson, R. G. § (t) 1Sept
Elworthy, S. C., *D.S.O., D.F.C., A.F.C.* § (*w 9 Nov. 42*) (t) 1Sept
S.* Innes-Crump, J. E. § (t) 1Sept
Vines, D. S. E., *O.B.E.* ‡ (t) 1Sept
Butler, G. C. ‡ (t) 1Sept
Winn, R. I. B. ‡ (t) 1Sept
Pinkerton, G. C., *D.F.C.* ¶ (t) 1Sept
Corry, R. T., ¶ (t) 1Sept
McCombe, J. E., *D.F.C. w.s.* ¶ (t) 1Sept
Guinness, T. L. E. B., *O.B.E., M.P.* ø (t) 1Sept
Haslam, J. A. G., *M.C., D.F.C.* (*ret*) § (*w*) 1Dec
McGhie, I. J. § (t) 1Dec
N. Harrison, R. A. I. § (t) 1Dec
S. Rusher, D. H. S., *D.S.O.* § (t) 1Dec
Lee, D. H. § (t) 1Dec
Lister, R. C. F., *D.F.C.* § (t) 1Dec
Iles, G. B. ¶ (t) 1Dec
Smith, K. B. F., *D.S.O.* § (t) 1Dec
Barker, J. L. † (t) 1Dec
Gyll-Murray, J. E. C. G. F., *D.S.O.* § (t) 1Dec
Sanders, P. J., *D.F.C.* (t) 1Dec

504b

Hodder, C. C., *A.F.C.* § (t) 1Dec
Wright, G. J. § (t) 1Dec
A. Coventry, H. R. § (t) 1Dec
Crosbie, J. L. § (t) 1Dec
Manning, F. J., *w.s.* § (t) 1Dec
E. Groom, A. D. § (t) 1Dec
Tailyour, W. G., *q.s.* (*w*) *Capt., Camerons*) § (t) 1Dec
S. Parnaby, G. S. A. § (t) 1Dec
S. Crawford, R. C. § (t) 1Dec
Bitmead, E. R § (t) 1Dec
Black, J. B., *D.F.C.* § (t) 1Dec
Burns, R. J. B. § (t) 1Dec
Duncan, J. † (t) 1Dec
Hoskins, H. V., *w.s.* † (t) 1Dec
A. Wood, B. A. C. § (t) 1Dec
N. Meynell, E. L. F. § (t) 1Dec
N. Revell, J. D. T. § (t) 1Dec
S. Richmond, G. A. § (t) 1Dec
Leggate, J. R. § (t) 1Dec
Piercy, E. K. § (t) 1Dec
Gilbert, G. T. † (t) 1Dec
Fleming, P. † (t) 1Dec
Donaldson, A. H., *D.S.O., D.F.C., A.F.C.* § (t) 1Dec
Laws, L. M. † (t) 1Dec
Leggate, A. R. † (t) 1Dec
Dawson, H. L., *D.F.C.* † (t) 1Dec
Kearney, W. H. † (t) 1Dec
Carr, W. E. † (t) 1Dec
Loxton, W. W. § (t) 1Dec
E. Finlay. D. O., *D.F.C.* § (t) 1Dec
A. Barnard, E. F. E. § (t) 1Dec
Tuck, J. A. H., *D.F.C.* § (t) 1Dec
N. Fleming, C. N., *D.F.C.* § (t) 1Dec
Sharp, R. E., *D.F.C. w.s.* § (t) 1Dec
Carey, G. V. ‡ (t) 1Dec
Gandy, G. L. ‡ (t) 1Dec
Davy, B. A. ‡ (t) 1Dec
Fenton, H. A., *D.S.O., D.F.C.* ‡ (t) 1Dec
Wright, C. F. C., *D.F.C.* ‡ (t) 1Dec
Howard, L. W., *D.F.C.* ‡ (t) 1Dec
Avent, M. T. ¶ (t) 1Dec
Kellett, R. G., *D.S.O., D.F.C.* ¶ (t) 1Dec
Nicholls, T. H. L. † (t) 1Dec
Wild, F. W. L. † (t) 1Dec
N. Pattison, R. V. L. § (t) 1Dec
Murray, A. D., *D.F.C.* † (t) 1Dec
Chater, G. F., *D.F.C.* § (t) 1Dec
Blake, M. V., *D.S.O., D.F.C.* § (t) 1Dec
Muspratt-Williams, M. J. (*Capt., Lincoln R.*) § (t) 1Dec

† Qualified in torpedo serviceing.

505

Hallmark, N. B., *D.F.C., A.F.C.* (*Capt., Cheshire R.*) § (*t*) 1Dec
N. Cattell, D. E. † (*t*) 1Dec
Brolly, J. B. † (*t*) 1Dec
Pawson, G. I. § (*t*) 1Dec
Gordon-Finlayson, J. R., *D.S.O., D.F.C., w.s.* § (*t*) 1Dec
A. Ronald J. D. § (*t*) 1Dec
Simmons, D. G. § (*t*) 1Dec
Yorke, D. C., *D.S.O.* † (*t*) 1Dec
N. Mason, A. J., *D.F.C.* § (*t*) 1Dec
A. Cooper, C. S. § (*t*) 1Dec
N. Wallace, G. E. § (*t*) 1Dec
N. Boxer, H. E. C. § (*t*) 1Dec
S. Melvin, J. D. § (*t*) 1Dec
A. Buchanan, T. M. § (*t*) 1Dec
Miller, A. W. D. § (*t*) 1Dec
A. Jones, R. I. § (*t*) 1Dec
Townsend, P. W., *D.S.O., D.F.C. w.s.* § (*t*) 1Dec
S. Bromley, N. B. R. § (*t*) 1Dec
Philpott, P. T., *q.s.* (*w*) § (*t*) 1Dec
Beresford, T. B. de la P., *D.S.O., D.F.C.* § (*t*) 1Dec
A. Thornewill, E. W. § (*t*) 1Dec
Kelly, D. P. D. G., *D.F.C.* § (*t*) 1Dec
Slater, J. H., *A.F.C.* § (*t*) 1Dec
Nicholls, C. W. K., *w.s.* † (*t*) 1Dec
†**E.***‖Burns, R. E., *D.F.C.* § (*t*) 1Dec
Tait, C. E. R., *D.F.C.* § (*t*) 1Dec
Fulton, J., *D.S.O., D.F.C., A.F.C.* † (*t*) 1Dec
Mellor, K. J., *D.F.C.* (*Seconded to Canada*, 19.8.39) § (*t*) 1Dec
Surplice, W. E., *D.S.O. D.F.C.* † (*t*) 1Dec
Rampling, K. J. (*t*) 1Dec
Garvin, G. D. § (*t*) 1Dec
Stickley, L. J., *O.B.E., D.F.C.* † (*t*) 1Dec
Widdowson, R. P., *D.F.C., w.s.* § (*t*) 1Dec
Macdonald, D. C. R. § (*t*) 1Dec
Coad, R. M., *A.F.C.* † (*t*) 1Dec
Fothergill, C. § (*t*) 1Dec
Batchelor, K. S., *D.F.C. w.s.* † (*t*) 1Dec
Fenwick-Wilson, R. M., *A.F.C.* § (*t*) 1Dec
Dupont, R. E. (*Seconded to Canada*, 19.8.39) § (*t*) 1Dec
Lindeman, G. M., *D.F.C.* † (*t*) 1Dec
Wood, V. C., *A.F.C.* § (*t*) 1Dec
Wells, W. G., *D.S.O.* † (*t*) 1Dec
Smith, R. N. † (*t*) 1Dec
S. Millar, J. C. § (*t*) 1Dec
Nelson, E. T. T., *A.F.C.* § (*t*) 1Dec
Corkery, M. P. C. § (*t*) 1Dec
Hase, R. W. § (*t*) 1Dec
Plant, P. L., *p.s.a.* (*ret*) § (*w*) 25Dec

506

1942

England, T. H., *D.S.C., D.F.C.* (*ret*) § (*w*) 22Jan
Wilcock, C. A. B., *A.F.C.* (*ret.*) § (*w*) 21Feb
N. Walker, E. R. M. § (*t*) 1Mar
Spence, G. J. § (*t*) 1Mar
Young, J. W. § (*t*) 1Mar
Ph. Bicknell, L. C. § (*t*) 1Mar
Smith, P. H. ‡ (*t*) 1Mar
Loton, A. G., *A.F.C.* ‡ (*t*) 1Mar
Jenkins, H. F., *A.F.C.* ‡ (*t*) 1Mar
Overbury, G. F. ‡ (*t*) 1Mar
Simons, G. A. ‡ (*t*) 1Mar
Mackenzie, I. W. C., *A.F.C.* ‡ (*t*) 1Mar
Moir, J. F., *A.F.C.* ‡ (*t*) 1Mar
Veal, J. B., *A.F.C.* ‡ (*t*) 1Mar
Barling, L. C. ‡ (*w 13 Oct. 42*) (*t*) 1Mar
Bateman, W. L. ‡ (*t*) 1Mar
Spencer, D. G. H. § (*t*) 1Mar
Holmes, A. J., *A.F.C.* ‡ (*w 10 Sept. 42*) (*t*) 1Mar
Tatnall, J. B. ‡ (*t*) 1Mar
Carey, A. M., *C.B.E.* ‡ (*w 9 June 42*) (*t*) 1Mar
Heyworth, J. H. ‡ (*t*) 1Mar
Ward, *Hon.* E. F. ‡ (*t*) 1Mar
McAulay, W. McA. ‡ (*t*) 1Mar
Hilton, F. W., *A.F.C.* ‡ (*t*) 1Mar
Kirkpatrick, I. ¶ (*t*) 1Mar
Le May, W. K., *O.B.E.* ¶ (*t*) 1Mar
PT. O'Donnell, G. C., *D.F.C., A.F.C.* (*ret*) § (*t*) 1Mar
Thompson, J. M., *D.S.O., D.F.C.* † (*t*) 1Mar
Humphries, R. H. (*Capt., P.W. Vols.*) § (*t*) 1Mar
Potter, S. H. ‡ (*t*) 1Mar
Woodhead, N. H., *D.S.C., A.F.C.* ‡ (*t*) 1Mar
Raeburn, H. W., *A.F.C.* ‡ (*t*) 1Mar
Pope, R. P. P., *D.F.C., A.F.C.* ‡ (*t*) 1Mar
Clarkson, C. ‡ (*t*) 1Mar
Cummings, E. D., *D.F.C.* ‡ (*t*) 1Mar
Pickard, W. J. ‡ (*t*) 1Mar
Rowe, E. L. J. ‡ (*t*) 1Mar
Pike, C. A., *A.F.C.* ‡ (*t*) 1Mar
Duggan, J. W. ‡ (*t*) 1Mar
Foss, P. S., *w.s.* ‡ (*t*) 1Mar
Robinson, M., *A.F.C.* ¶ (*t*) 1Mar
Campbell-Orde, I. R. ø (*t*) 1Mar
Hallam, M., *D.F.C.* † (*t*) 1Mar
Irens, H. J. § (*t*) 1Mar
Lasbery, F. J. O. † (*t*) 1Mar
Smith, D. C. † (*t*) 1Mar
Campbell - Voullaire, E. G., *D.F.C.* † (*t*) 1Mar
Carroll, B. G. § (*t*) 1Mar
Pelly-Fry, J. E., *D.S.O.* † (*t*) 1Mar
Stevens, P., *D.F.C.* † (*t*) 1Mar

507

Maling, J. R., *A.F.C.* † (*t*) 1Mar
Wasse, K. M. M., *D.F.C.* † (*t*) 1Mar
Case, A. A. § (*t*) 1Mar
Brown, A. C., *D.S.O., D.F.C. w.s.* § (*t*) 1Mar
S. Smith, S. R. R. § (*t*) 1Mar
Raine, J. J. § (*t*) 1Mar
Harger, G. P., *D.F.C.* § (*t*) 1Mar
Gardner, W. S., *D.F.C.* § (*t*) 1Mar
Glover, J. N. § (*t*) 1Mar
Edwards, R. I. K. *D.F.C., A.F.C.* § (*t*) 1Mar
Sutton, H. T., *O.B.E., D.F.C.* † (*t*) 1Mar
Saunders, A. E. † (*t*) 1Mar
Fuller, J. A. C. (*Lt., R. Scots*) § (*t*) 1Mar
Maydwell, W. S. G., *D.S.O., D.F.C.* (*Lt., Somerset L.I.*) § (*t*) 1Mar
Black, E. R. E., *O.B.E., q.s.* (*w*) (*Lt., R. War. R.*) § (*t*) 1Mar
Garside, K. V., *D.F.C. q.s.* (*w*) § (*t*) 1Mar
N. Banthorpe, E. § (*t*) 1Mar
A. Foster, F. R. § (*t*) 1Mar
Ph. Smith-Rewse, B. E. § (*t*) 1Mar
E. Atkins, A. R. § (*t*) 1Mar
A. Lumsden, D. O. F. § (*t*) 1Mar
Darwen, J., *D.F.C.* § (*t*) 1Mar
I.A. Green, J. D. § (*t*) 1Mar
N. Longmore, R. M., *O.B.E.* § (*t*) 1Mar
Rivett-Carnac, T. S., *D.F.C.* § (*t*) 1Mar
Dudgeon, A. G., *D.F.C.* § (*t*) 1Mar
Eaton, E. C., *D.F.C.* § (*t*) 1Mar
Hopcraft, F. C., *D.F.C.* § (*t*) 1Mar
Gates, R. T. F. § (*t*) 1Mar
Mack, R. E. X., *D.F.C.* § (*t*) 1Mar
Pope, V. A. § (*t*) 1Mar
Rainsford, F. F. *w.s.* † (*t*) 1Mar
Lunn, J. C. McG., *A.F.C.* § (*t*) 1Mar
S. Davies, D. § (*t*) 1Mar
E. Whiteley, E. A., *D.F.C.* § (*t*) 1Mar
Kitley, R. W. G. § (*t*) 1Mar
Fletcher, A. W., *D.F.C.* † (*t*) 1Mar
Simpson, H. P., *A.F.C., M.M., A.F.M.* § (*t*) 1Mar
Bennett, A. D., *A.F.C.* ‡ (*t*) 1Mar
Beaumont, J., *A.F.C.* ‡ (*t*) 1Mar
Louis, R. ‡ (*t*) 1Mar
Hawkins, C. R. J., *A.F.C. w.s.* ‡ (*t*) 1Mar
Capper, N. J., *A.F.C.* † (*t*) 1Mar

† Qualified in torpedo serviceing.

508

Wilson, H. J., *A.F.C.* ‡ (*t*) 1Mar
Dobson, J. A. ‡ (*t*) 1Mar
Miller G., *D.F.C.* ¶ 1Mar
Denn G. L., *D.F.C.* ¶ *t* 1Mar
Maclachlan, A. M. ¶ (*t*) 1Mar
Clark, D. de B. ¶ (*t*) 1Mar
Johnstone, A. V. R., *D.F.C.* ¶ (*t*) 1Mar
Urie, J. D. ¶ (*t*) 1Mar
Flew, G. P. § (*t*) 1Mar
Legge, P. (*Capt., R.A.*) § (*t*) 1Mar
N. Russell, J. B., *D.S.O.* § (*t*) 1Mar
Fryer, G. V., *A.F.C.* † (*t*) 1Mar
Bray, N. A. N., *D.F.C.* § (*t*) 1Mar
Kent, J. A., *D.F.C., A.F.C.* § (*t*) 1Mar
Stevens, M. M. J. § (*t*) 1Mar
Banks, D. K., *A.F.C.* † (*t*) 1Mar
Evans, T. M. † (*t*) 1Mar
Smith, R. L. † (*t*) 1Mar
Wilson, J. R., *D.F.C.* § (*t*) 1Mar
Riley, J. † (*t*) 1Mar
Thomas, F. M. † (*t*) 1Mar
S. Horne, G. E. § (*t*) 1Mar
Blackwood, W. D., *w.s., D.F.C.* (*Capt. R.T.R.*) § (*t*) 1Mar
Holford, H. A. R. § (*t*) 1Mar
Fazan, T. W. C. † (*t*) 1Mar
Pippet, E. F. † (*t*) 1Mar
Olney, A. B., *w.s.* § (*t*) 1Mar
Hutchings, P. D. R., *D.S.O., A.F.C.* † (*t*) 1Mar
Lerwill, G. F., *D.F.C.* § (*t*) 1Mar
Lombard, P. A. § (*t*) 1Mar
Smith, A. M. † (*t*) 1Mar
Hyde, E. L., *D.F.C.* † (*t*) 1Mar
Rankin, J., *D.S.O., D.F.C.* † (*t*) 1Mar
Cheatle, G. A. L. § (*t*) 1Mar
Bragg, P. H. § (*t*) 1Mar
Gibson, G. H. N., *D.F.C.* § (*t*) 1Mar
Stubbs, R. D., *D.F.C.* § (*t*) 1Mar
James, A. G. T. *q.s.w.* † (*t*) 1Mar
Masterman, C. A., *O.B.E., D.F.C.* § (*t*) 1Mar
MacDonald, D. S., *D.F.C.* § (*t*) 1Mar
Sellick, B. D., *D.F.C.* § (*t*) 1Mar
Love, R. C., *D.F.C.* § (*t*) 1Mar
Wurtele, E. L. § (*t*) 1Mar
Marlow, F. A. † (*t*) 1Mar
N. Halley, J. C. † (*t*) 1Mar

509

Cox, R. B. † (*t*) 1Mar
Gillam, D. E., *D.S.O., D.F.C., A.F.C., w.s.* § (*t*) 1Mar
Ayling, R. C. § (*t*) 1Mar
Hutton, E. P. W., *D.F.C. A.F.C.* † (*t*) 1Mar
Greenhalgh, J. § (*t*) 1Mar
Milward, R. A., *D.F.C.* † (*t*) 1Mar
McAllister, F. R. § (*t*) 1Mar
Dennis, W. T. § (*t*) 1Mar
Sayers, F. L. § (*t*) 1Mar
Stewart, R. W., *A.F.C.* § (*t*) 1Mar
E. Hickman, A. A. F. § (*t*) 1Mar
Graham, E. § (*t*) 1Mar
Blackwood, G. D. M. ‡ (*t*) 1Mar
Longfield, G. P. ‡ (*t*) 1Mar
Nelson, H. E. R. ‡ (*t*) 1Mar
Glover, A. M. ‡ (*t*) 1Mar
Bain, F. G. L. ‡ (*t*) 1Mar
McGinn, B. J. ‡ (*t*) 1Mar
Royce, W. B., *D.F.C.* ¶ (*t*) 1Mar
Boyd, R. F., *D.S.O., D.F.C.* ¶ (*t*) 1Mar
Little, J. H., *D.F.C.* ¶ (*t*) 1Mar
Gough, K. W. ¶ (*t*) 1Mar
Corry, B. G., *D.F.C.* ø (*t*) 1Mar
Campbell, T. W., *A.F.C.* ‡ (*t*) 1Mar
Arthur, C. E. F., *A.F.C.* ‡ (*t*) 1Mar
I. Montgomery - Moore, R. J. (*ret*) § (*w*) 29Mar
Pearce, A. H., *D.F.C.* (*ret*) § (*w*) 1May
N. Cornabe, K. E. § (*t*) 1June
Anderson, M. F., *D.F.C.* ¶ (*t*) 1June
Bayliss, N. M. § (*t*) 1June
Maxwell, P. H. ‡ (*t*) 1June
Baxter, R. E. § (*t*) 1June
A. Arney, J. W. § (*t*) 1June
Harrison, G. E. § (*t*) 1June
N. Voyce, J. B. § (*t*) 1June
Newall, F. L. § (*t*) 1June
S. Chorlton, J. A. § (*t*) 1June
Mathias, L. § (*t*) 1June
Cook, R. N. § (*t*) 1June
Isacke, C. G. § (*t*) 1June
O'Neill, J. A., *D.F.C.* § (*t*) 1June
Mills, R. S., *D.F.C.* § (*t*) 1June
Mahony, G. J. C. ‡ (*t*) 1June
Harben, N. R., *D.F.C.* ‡ (*t*) 1June
Douglas-Hamilton, *Lord* M. A., *O.B.E.* ‡ (*t*) 1June
Rogenhagen, A. E. (*ret*) § (*t*) 1June

510

Watson-Smyth, G. F. (*Capt., D.C.L.I.*) § (*t*) 1June
E. Oats, V. R. § (*t*) 1June
Slee, C. E., *A.F.C.* § (*t*) 1June
Cooke, M. H. T. § (*t*) 1June
Grece, C. M. M., *D.F.C.* § (*t*) 1June
Bisdée, W. M. § (*t*) 1June
Davenport, J. R. (*Lt., RA.*) § (*t*) 1June
Field, J. A., *A.F.C.* † (*t*) 1June
Johnson, H. B., *D.F.C.* § (*t*) 1June
Rabagliati, A. C., *D.F.C.* † (*t*) 1June
Prichard, R. J. P., *D.F.C., A.F.C.* § (*t*) 1June
N. Simpson, C. H. § (*t*) 1June
N. Taylor, A. M. § (*t*) 1June
Inness, W. I. C., *w.s.* § (*t*) 1June
Darling, V. C. § (*t*) 1June
Burges, G., *D.F.C.* § (*t*) 1June
Gibbs, R. P. M., *D.S.O. D.F.C.* § (*t*) 1June
Bentley, A. M. § (*t*) 1June
N. Shand, W. P., *D.F.C.* § (*t*) 1June
I. Ingle, W. H. § (*t*) 1June
Powell, R. P. R., *D.F.C.* § (*t*) 1June
Astley, P. M. § (*t*) 1June
Humphris, J. H. § (*t*) 1June
Tait, J. B., *D.S.O., D.F.C.* § (*t*) 1June
N. Bangay, R. J. M. § (*t*) 1June
Barron, O. J. M., *D.F.C.* § (*t*) 1June
Goodman, H. R. § (*t*) 1June
Pedley, M. G. F. *D.F.C.* § (*t*) 1June
Lowe, G., *D.F.C.* § (*t*) 1June
Davis, W. A. L. § (*t*) 1June
Greswell, J. H., *D.F.C.* § (*t*) 1June
N. Moseby, W. G. † (*t*) 1June
Knight, M. W. B., *D.F.C.* † (*t*) 1June
Annand, A. D. † (*t*) 1June
N. Drapper, C. E. § (*t*) 1June
Kingwill, A. N., *A.F.C.* ‡ (*t*) 1June
Cox, G. M., *M.C., A.F.C.* ‡ (*t*) 1June
Middleton, G. D. ‡ (*t*) 1June
Burnett, R. L., *A.F.C.* ‡ (*t*) 1June
Selby-Lowndes, G. H. W., *A.F.C.* ‡ (*t*) 1June
O'Farrell, G. F. P. ‡ (*t*) 1June
Snelling, L. H., *A.F.C.* ‡ (*t*) 1June
Hooper, W. E., *A.F.C.* ‡ (*t*) 1June
Carr, S. J. H., *D.F.C.* ‡ (*t*) 1June
Black, H. R., *A.F.C.* ‡ (*t*) 1June
Hewett, B. A. ¶ (*t*) 1June
Grant-Ferris, R. G., *M.P.* ¶ (*t*) 1June
Shewell, J. M. ¶ (*t*) 1June

511

Leather, W. J., *D.F.C.* § (*t*) 1June
Homersham, F. S., *A.F.C.*, *D.C.M.*, *M.M.* ‡ (*t*) 1June
Gomm, C. L., *D.F.C.* † (*t*) 1June
Benito, F. M. (*Capt.*, *S. Lan. R.*) § (*t*) 1June
S. Slater, K. § (*t*) 1June
Bell, J. R. I. *w.s.* § (*t*) 1June
Farmer, J. N. W., *D.F.C.* § (*t*) 1June
Tipping, P. A., *A.F.C.* § (*t*) 1June
McGlinn, D. J. (*Seconded to Canada, 19.8.39*) § (*t*) 1June
N. Sisley, A. F. M. † (*t*) 1June
Wildey, R. K., *D.F.C.* § (*t*) 1June
Butterworth, J. *w.s.* § (*t*) 1June
Brooks, E. J., *D.F.C.* *w.s.* † (*t*) 1June
Jones, E. G., *D.S.O.*, *D.F.C.* † (*t*) 1June
Penman, W. M., *A.F.C.* § (*t*) 1June
N. Burnett, J. B. † (*t*) 1June
Nathan, B. G. D. § (*t*) 1June
Gilchrist, P. A., *D.F.C.* † (*t*) 1June
Jones, G. D., *D.F.C.* † (*t*) 1June
Garlick, H. J., *D.F.C.* † (*t*) 1June
Ware, E. M., *D.F.C.* § (*t*) 1June
Rosier, F. E., *D.S.O.* § (*t*) 1June
Biddell, W. H., *D.F.C.* † (*t*) 1June
Sandeman, B. J. § (*t*) 1June
Walker, P. R., *D.S.O.* *D.F.C.* § (*t*) 1June
Morgan, T. F. D., *D.F.C.* § (*t*) 1June
Hadfield, P. † (*t*) 1June
Burt-Andrews, C. B. E. † (*t*) 1June
Riley, W. † (*t*) 1June
Dobb, B. E. † (*t*) 1June
Burnside, D. H., *D.F.C.* § (*t*) 1June
Brown, R. B. ‡ (*t*) 1June
Johnson, P. W., *A.F.C.* ‡ (*t*) 1June
Legh-Smith, H. L. ‡ (*t*) 1June
Donaldson, G. F. K., *A.F.C.* ‡ (*t*) 1June
Gibbs, E. P. P., *D.F.C.* ‡ (*t*) 1June
Seymour-Price, G. P. *D.F.C.* ‡ (*t*) 1June
Naish, A. L. T. ‡ (*t*) 1June
Gibb, J. C. McE., *A.F.C.* ‡ (*t*) 1June
Garnons-Williams, R. P., *A.F.C.* ‡ (*t*) 1June

512

Clouston, A. E., *A.F.C.* ‡ (*t*) 1June
Hope, *Sir* Archibald P., *Bt.*, *D.F.C.* ¶ (*t*) 1June
Budd, G. O., *D.F.C.* ¶ (*t*) 1June
Beaumont, S. G. ¶ (*t*) 1June
Cunningham, J., *D.S.O.*, *D.F.C.* ¶ (*t*) 1June
Griffiths, C. D., *D.F.C.* ¶ (*t*) 1June
Stockdale, G. G. ¶ (*t*) 1June
Stead, P. K. ¶ (*t*) 1June
Vaux, P. D. O. ø (*t*) 1June
Dawes, H., *O.B.E.* (*ret*) § (*w*) 1July
Nolan, M. W. (*ret*) § (*w*) 1July
Du Bourlay, G. G. H. (*ret.*) § (*w*) 11Aug
Stockbridge, J. B. ‡ (*t*) 1Sept
Pinfold, H. M. § (*t*) 1Sept
King, R. H. S. † (*t*) 1Sept
Lewer, L. A. G. S. § (*t*) 1Sept
A. McLaughlin, J., *D.F.C.* § (*t*) 1Sept
Clerke, R. F. H. § (*t*) 1Sept
Towle, J. G. § (*t*) 1Sept
Moxham, F. W., *A.F.C.* ‡ (*t*) 1Sept
Coleman, E. H., *A.F.C.* ‡ (*t*) 1Sept
Aitken, *The Hon.* M., *D.S.O.*, *D.F.C.* ¶ (*t*) 1Sept
Wyatt, G. M., *D.F.C.* † (*t*) 1Sept
Griffiths, A. R. L. § (*t*) 1Sept
Foster, G. A. C., *A.F.C.*, *w.s.* ‡ (*t*) 1Sept
Tomkins, F. B., *A.F.C.* ‡ (*t*) 1Sept
Kerr, H., *A.F.C.* ‡ (*t*) 1Sept
Keppel, W. B. A. J. ¶ (*t*) 1Sept
Malan, A. G., *D.S.O.*, *D.F.C.* † (*t*) 1Sept
Allen, R. S., *D.S.O.*, *D.F.C.*, *w.s.* † (*t*) 1Sept
Webster, P. F., *D.S.O.*, *D.F.C.* † (*t*) 1Sept
V.C. A. Edwards, H. I., *D.S.O.*, *D.F.C.* § (*t*) 1Sept
Crossley, M. N., *D.S.O*, *D.F.C.* † (*t*) 1Sept
Biggs, D. R., *D.F.C.* § (*t*) 1Sept
Hay, J. C. M. (*ret*) § (*w*) 13Dec
Benge, A. N. (*ret*) § (*w*) 27Dec

1943

Long, W. D., *O.B.E.* (*ret.*) § (*t*) 1Jan
Ardley, E. L. (*ret*) § (*t*) 1Jan
Green, D. S. ‡ (*t*) 1Jan
N. Browne, T. E. W. ‡ (*t*) 1Jan
Williams, H. J. A., *w.s.* ‡ (*t*) 1Jan

513-549

A. Jackson, I. C., *D.F.C.* § (*t*) 1Jan
May, P. R., *A.F.C.* ‡ (*t*) 1Jan
Chambers, T. C., *A.F.C.* ‡ (*t*) 1Jan
Mitchell, H. M., *D.F.C.* ¶ (*t*) 1Jan
Abbott, A. H. ‡ (*t*) 1Jan
Greaves, G., *A.F.C.* ¶ (*t*) 1Jan
McKenna, J. F., *A.F.C.* ‡ (*t*) 1Jan
Ward, *The Hon.* G. R. (*t*) ‡ 1Jan
Bennett, D. C. T., *D.S.O.* (*w*) 3Jan

550

Squadron Leaders.

1918 to 1937

Shepherd, P. A. (*ret*) § 1Apr.18
Whitehead, R. P. (*ret*)§ 1Apr.18
Cooper, A. R. C. (*ret*) § 1Apr.18
Burchall, P. R., *O.B.E.* (*ret*) § 1Apr.18
Michell, H. A., *O.B.E.* (*ret*) § 1Jan.19
Hayward, C. H., *p.s.a.* (*ret*) § 30June23
Leslie, R. F. S., *D.S.C. D.F.C., A.F.C.* (*ret*) § 1Jan.24
S. Greenwood, V. (*ret*) § 1Jan.24
Hall, G. H., *A.F.C.* (*ret*) § 1Jan.25
Somerset-Leeke, A. F., *O.B.E.* (*ret*) § 1Jan26
Gordon, J. F., *D.F.C.* (*ret*) § 1Jan.26
Cloete, D., *M.C., A.F.C.* (*ret*) § 1Jan.26
St. Noble, C. (*ret*) § 1July27
E. Everton, W. B. (*ret*) § 5Mar.30
Sanceau, R. J. (*ret*) § 7Jan.31
Ranson, G. E. § 1Feb32
Earp, D. S., *D.F.C.*(*ret*)§ 1June32
Chapman, C., *D.S.C.* (*ret*) § 1Apr34
Ph. Isaac, F. H., *D.F.C.* (*ret*) § 1Feb35
Love, A. H., *p.s.a.* (*ret*) §1June36
⊗ **A.** Carey, D. H. § 1Dec36
Hyde, A. A. C. § 1Apr37

1938

Goodman, L. E. § 1July
I. Murray, S. S. § 1Aug
Keary, R. C. (*ret*) § 1Aug
Whistondale, G. F. § 1Aug
Cubitt, L. A. § 1Aug
Pollock-Gore, F. A. J. § 1Aug
Chadwick, R. § 1Oct
S.*I. Bellairs, E. H., *p.s.a.* § 1Oct
Stephenson, G. D. § 1Oct
Elliott, E. D. § 1Oct
Hawkins, H. J. L. † 1Dec
Marsack, A. H., *M.B.E.* (*ret*) § 1Dec
Tindal, N. H. J. 1Dec
Pickersgill, W. † 1Dec
Lockett, C. E. S. § 1Dec
Outram, C. M. H. † 1Dec
Belchem, L. G. 1Dec

550a

1939

S. Gay, G. W. § 1Jan
Catt, R. G. E. † 1Feb
Turner, W. H. N., *D.F.C.*§ 1Feb
Grace, A. D. § 1Feb
Moore, J. G. G. § 1Apr
Bax, A. R. G. § 1Apr
Seymour, P. de G. H. 1Apr
Byram, C. S. § 1Apr
Small, W. J. † 1June
A. Watson, R. G. § 1June
Knox, B. W. § 1July
A. Jarand, A. H. § 1Aug
A. Prier, R. G. § 1Aug
MacDonnell, A. R. D., *D.F.C.* § 1Aug
Newcastle, *Duke of* ¶ 24Aug
Harrison, D. J. ‡ 25Aug
Clark, C. C. ‡ 3Sept
Bennett-Baggs, J. L. N. ‡ 4Sept
Forbes, *Viscount, A.F.C.* 23Oct
A. Jackson-Taylor, P. S., *p.s.a.* (*ret*) § (*w*) 3Dec

1940

Smith, F. G. L., *D.F.C.* (*Lt. 5 Bn. Linc. R., T.A.*) § 1Jan
Cairnes, A. E. § (*s 1 June 41*) (*t*) 1Jan
Golledge, G. W. § (*w. 27 Sept. 40*) (*t*) 1Jan
Bushell, R. J. ¶ 1Jan
Lovering, W. F. ‡ 12Feb
Whitaker, R., *M.B.E.* (*ret*) § (*t*) 1Mar
E. Bell, J. W., *D.S.M.* (*ret*) § (*t*) 1Mar
Barrow, H. A. J. de S. ‡ (*t*) 1Mar
Lydall, D. W. ‡ (*t*) 1Mar
Vick, J. A. ¶ (*w 10 May 41*) (*t*) 1Mar
Vickers, T. R. § (*w*) 16May
West, H. § (*w 21 Nov. 41*) (*t*) 1June
Fielden, S. S. (*Capt., R.A.*) § (*t*) 1June
A. Morris, B. G. § 1June

550b

Pritchard, S. G. † (*t*) 1June
Reeve, R. W., *D.F.C., A.F.C., M.M.* ‡ (*t*) 1June
Harkness, H. ‡ (*t*) 1June
Hill, A. E. ‡ (*w 28 Apr. 42*) (*t*) 1June
Warner, R. C. ‡ (*t*) 1June
Devitt, P. K. ø (*w 17 May 41*) (*t*) 1June
Barlow, *Sir* R. H., *Bt. A.F.C.* (*ret*) § (*w23 Dec.. 40*) (*t*) 1Sept
Buchanan, J. W. § (*t*) 1Sept
Ph. Lewis, G. C. R. § (*s 1 June 41*) (*t*) 1Sept
Ph. Seys, R. G., *D.F.C.* § (*t*) 1Sept
Everest, M. H. de L. § (*t*) 1Sept
Torrens, D. C. § (*t*) 1Sept
Balden, D. W. § 1Sept
Barrett, J. H. § (*t*) 1Sept
Kane, M. M., *M.B.E.* § (*t*) 1Sept
S. McIntyre, D. § (*t*) 1Sept
Larkin, H. R., *A.F.C.* † (*w 12 Apr. 41*) (*t*) 1Sept
Brown, H. L. I., *D.F,C.,* † (*t*) 1Sept
Oakley, B. A. ‡ (*w 15 Mar 42*) (*t*) 1Sept
Bell, S. H. ‡ (*t*) 1Sept
Leborgne, P. R. J. (*t*) ‡ 1Sept
Kayll, J. R., *D.S.O., D.F.C.* ¶ (*w 2 Sept. 41*) (*t*) 1Sept
E. Hayman, W. G. E. (*ret*) § (*w*) 14Sept
E. Hosking, J. W., *M.B.E.* (*ret*) § (*w*) 1Oct
Wardle, C. E. (*ret*) § (*w*) 8Oct
Bell, G. B. M. § (*w 5 Mar 42*) (*t*) 1Dec
Ruston, P. † (*w 23 Sept. 42*) (*t*) 1Dec
Fair, A. D. C. † (*t*) 1Dec
Trumble, A. J. § (*t*) 1Dec
Bocking, A. L., *D.F.C.* § (*w 30 Oct. 41*) (*t*) 1Dec
Jupp, B. B. † (*t*) 1Dec
Hawkins, G. E † (*t*) 1Dec
Hutchins, C. J. K. § (*w 12 Dec. 41*) (*t*) 1Dec
Hoggarth, J. V. § (*t*) 1Dec
Mulford, W. E. § (*t*) 1Dec
Bartlett, J. S., *D.F.C.* ‡ (*t*) 1Dec
Long, S. G. ‡ (*t*) 1Dec
Arnold, E. E., *D.F.C.* (*ret*) § (*w*) 20Dec

⊗ Qualified to perform A.I.D. duties.

551

1941

Page, A. D., *M.M.* ‡ (*w*) 1Jan
Lowdell, G. E., *A.F.M.* ‡ (*w*) 14Jan
Corke, E. C. ‡ (*w*) 14Jan
Casley, W. E. † (*t*) 1Mar
Martin, E. W. † (*t*) 1Mar
Eyres, D. I. C. § (*t*) 1Mar
Wright, N. W. § (*t*) 1Mar
Sindall, J. H. § (*t*) 1Mar
Ironside, H. H. A. § (*t*) 1Mar
Smith, C. D. S., *D.F.C.* § (*t*) 1Mar
Walker, G. C. ‡ (*t*) 1Mar
Duke, A. L. R. ‡ (*w 28 Oct 41*) (*t*) 1Mar
Allison, D. G., *A.F.C.* ‡ (*w 14 June 42*) (*t*) 1Mar
Williams, P. V., *A.F.C.* ‡ (*t*) 1Mar
Walker, G. H. ‡ (*t*) 1Mar
Wardell, F. A., *A.F.C.* ‡ (*t*) 1Mar
Harris, J. A. ‡ (*t*) 1Mar
Gibbon, M. V., *A.F.C.* ‡ (*t*) 1Mar
Worger-Slade, A. N. I. ‡ (*w 1 Mar. 42*) (*t*) 1Mar
Slade, J. D. H., *A.F.C.* ‡ (*t*) 1Mar
Craig, D. H. V., *A.F.C.* ‡ (*t*) 1Mar
Kyrke-Smith, C. A. M. ‡ (*t*) 1Mar
Smith, J. H. M. (*t*) 1Mar
Finnis, J. F. F. (*S. Rhodesian A.F.*) (*t*) 1Mar
Hutchinson, M. M., *A.F.C.* ¶ (*w 11 Oct. 42*) (*t*) 1Mar
Anderson, G. F. ø (*t*) 1Mar
Bradford, J. R. T., *O.B.E.* ø (*w*) 28Mar
Fry, W. M., *M.C.* (*ret*) § (*w*) 1Apr
Hockaday, E. R. (*ret*) § (*w*) 21Apr
Carpenter, F. (*ret*) § (*w*) 5May
Schreiber, J. S. ø (*w*) 5May
Met. Taylor, G. S. (*ret*) § (*w*) 14May
V.C. Learoyd, R. A. B. † (*w*) 28May
Coote, M. H. (*ret.*) (*t*) 1June
Lambert, R. N. § (*t*) 1June
N. Marshall, V. E. † (*t*) 1June
Bell, B. § (*t*) 1June
Hyde, G. C. † (*t*) 1June
Donovan, C. J. † (*w 16 Jan. 42*) (*t*) 1June
Hunt, L. L. † (*t*) 1June
Newton-Howes, W. H. R. N. § (*w*) 1June
Hicks, A. J., *A.F.C.* ‡ (*t*) 1June

551a

Bugge, F. H., *A.F.C.* ‡ (*t*) 1June
Davies, C. G. ‡ (*t*) 1June
Abraham, R. B. ‡ (*t*) 1June
Barber, L. T. G., *A.F.C.* ‡ (*t*) 1June
Isemonger, A. D. ‡ (*w 13 Jan. 42*) (*t*) 1June
Bocock, I. M. T. de K. ‡ (*t*) 1June
Nugent, F. D., *A.F.C.* ‡ (*w 6 Sept. 41*) (*t*) 1June
Cudemore, C. W., *M.C.*, *D.F.C.* ‡ (*t*) 1June
Hancocks, M. N. ‡ (*w 22 Aug. 42*) (*t*) 1June
Gardner, C. ‡ (*t*) 1June
McLaren, W. L. ‡ (*t*) 1June
Benham, R. ‡ (*t*) 1June
Hayter, H. C. D. ‡ (*t*) 1June
Haywood, A. ‡ (*t*) 1June
Gilley, D., *D.F.C.* (*ret*) § (*w*) 10June
Bennet, R. L. ‡ (*w*) 12June
Lawson, J. (*ret*) § (*w*) 15June
Bader, D. R. S., *D.S.O.*, *D.F.C.* (*ret*) § (*w*) 18June
Key, G. C. O., *D.F.C.* † (*w*) 19July
Hull, G. L. B., *D.F.C.* § (*s 1 Sept. 41*) (*w*) 19July
Noble, C. H. ‡ (*w*) 7Aug
Hodge, J. H. ¶ (*w*) 12Aug
Atkinson, L. V. E., *D.S.O.*, *D.F.C.* † (*w*) 14Aug
Laing, A. T. (*ret*) § (*w*) 19Aug
Cree, J. R., *D.F.C.* † (*w*) 19Aug
Scragg, C., *M.B.E.*, *A.F.C.* § (*s 1 Dec. 41*) (*w*) 26Aug
Russell, N. M. S. § (*w*) 27Aug
Hall, R. W. M. ‡ (*w*) 1Sept
Brie, R. A. C. ‡ (*w*) 1Sept
Dale, I. G. E. ‡ (*t*) 1Sept
Harrington, P. J. H. † (*t*) 1Sept
Lang, E. J. M. (*Capt., Foresters*) § (*w 6 Nov. 42*) (*t*) 1Sept
Karran, J. A. C. § 1Sept
Jackson, A. D. § 1Sept
Webber, E. H. I., *q.s.* (*w*) (*Lt., Somerset L.I.*) § (*t*) 1Sept
Smythe, A. H., *D.S.O.*, *D.F.C.*, *A.F.C.* † (*w 30 Oct. 41*) (*t*) 1Sept
Banham, A. J., *w.s.* † (*w 20 July 42*) (*t*) 1Sept
Taylor, R. G., *A.F.C.* § (*t*) 1Sept
Amlot, D. L., *D.F.C.* § 1Sept
Milligan, F. M., *A.F.C.* § 1Sept
Roberts, C. L. C. † (*t*) 1Sept

551b

Wyrill, R. P. S. † (*t*) 1Sept
Todd-White, R. N. † (*t*) 1Sept
Boffee, N. M., *D.F.C.* † (*t*) 1Sept
Hanks, P. P., *D.S.O.*, *D.F.C.* † (*w 20 Mar. 42*) (*t*) 1Sept
Foulsham, J. § (*t*) 1Sept
McArthur, J. H. G., *D.F.C.* † (*t*) 1Sept
Williams, W. C. † (*t*) 1Sept
Connolly, P. E. G. G. § (*w. 30 July 42*) (*t*) 1Sept
S. Irvin, J. H. § 1Sept
Rogers, A. V. § (*t*) 1Sept
Womersley, A. L., *D.F.C* † (*t*) 1Sept
Tomalin, C. D., *A.F.C.* § (*t*) 1Sept
Flowerdew, J. B. † (*t*) 1Sept
Aikens, F., *A.F.C.* § (*w 14 June 42*) (*t*) 1Sept
Claydon, J. C. § (*w 15 Apr. 42*) (*t*) 1Sept
Jardine, A. M., *A.F.C.* † (*t*) 1Sept
Elliott, A. J. † (*t*) 1Sept
Abel, L. E. † (*t*) 1Sept
Tomlin, B. S., *D.F.C.* § (*t*) 1Sept
Bennett, W. O. V., *A.F.C.* *w.s.*, § 1Sept
A. Openshaw, G. T. § (*t*) 1Sept
Harrison, F. † (*t*) 1Sept
Warren, D. G., *D.F.C.*† (*t*) 1Sept
Roncoroni, J. A. † (*w 25 Feb. 42*) (*t*) 1Sept
Loudon, M. J., *D.F.C.* † (*w 7 July 42*) (*t*) 1Sept
Raphael, G. L., *D.S.O.*, *D.F.C.* † (*w 27 Aug. 42*) (*t*) 1Sept
N. Warcup, R. H. § 1Sept
Fowle, F. R. C. § (*t*) 1Sept
A. Stibbard, F. C. † (*t*) 1Sept
Bufton, H. E., *D.F.C.*, *A.F.C.* § 1Sept
Barthold, B. § 1Sept
Menaul, S. W. B., *D.F.C.*, *A.F.C.* § 1Sept
Burton, H. F., *D.S.O.*, *D.F.C.* § 1Sept
Wilson, L. D., *D.F.C.*, § *A.F.C.* 1Sept
Harding, N. C., *D.F.C.*, *A.F.C.* § (*t*) 1Sept
Rowland, I. T. B. § (*t*) 1Sept
I. Calnan, T. D. § 1Sept
McConnell, R. H., *D.F.C.* § 1Sept

552

Powell-Shedden, G. ff. *D.F.C.* § 1Sept

N. Edwards, R. S. J., *D.F.C.* § 1Sept

Ault, K. § (*t*) 1Sept

Fraser, J. G. § 1Sept

Bennett, D. E. § (*t*) 1Sept

Duke-Woolley, R. M. B. D., *D.S.O.*, *D.F.C.* § 1Sept

Coulson, S. P. § (*t*) 1Sept

Stidolph, R. N. † (*w 1 Dec. 41*) (*t*) 1Sept

Beare, P. R., *D.S.O.*, *D.F.C.* § (*w 12 Dec. 41*) (*t*) 1Sept

Stewart, J. B. † (*t*) 1Sept

Farrar, M. F. C., *D.F.C.* † (*t*) 1Sept

N. Beck, A. † (*t*) 1Sept

Putt, A. R. † (*t*) 1Sept

Hervey, C. P. V. † (*t*) 1Sept

Little, E. J., *D.F.C.* § (*w 20 Oct. 42*) (*t*) 1Sept

Cliff, W. H., *D.S.O.* § (*t*) 1Sept

Traill, A. W. T., *D.F.C.* § (*t*) 1Sept

Mount, C. J., *D.F.C.* § 1Sept

Hurndall, J. W. W., *D.F.C.* (*Capt. 14th/20th H.*) § (*t*) 1Sept

Buckingham, G. K. § (*t*) 1Sept

Paterson, V. R., *D.F.C.* † (*t*) 1Sept

N. Williams, D. E. A. † (*t*) 1Sept

Storey, G. G. † (*t*) 1Sept

N. Palmer, E. G. † (*t*) 1Sept

Lane, G. V., *D.F.C.*, *A.F.C.* † (*w 23 Sept. 42*) (*t*) 1Sept

Reid, M. E. † (*t*) 1Sept

Patrick, P. R. † (*t*) 1Sept

Simpson, J. W. C., *D.F.C.* † (*w 4 Feb. 42*) (*t*) 1Sept

Clayton, G. T.B., *D.F.C.* † (*t*) 1Sept

Roulston, J. F., *D.F.C.* † (*w 1 Oct. 41*) (*t*) 1Sept

Baldwin, P. H. § 1Sept

Kain, D. § (*t*) 1Sept

Sing, J. E. J., *D.F.C.* † (*t*) 1Sept

Gadd, A. † (*t*) 1Sept

552a

Oxley, R. J., *D.S.O.*, *D.F.C.* † (*w 20 Jan. 42*) (*t*) 1Sept

Smither, G. V. † (*t*) 1Sept

Harris, G. † (*t*) 1Sept

Thomas, T. R. *D.F.C.* † (*t*) 1Sept

Eagleton, N. F., *D.F.C.* † (*t*) 1Sept

Abrahams, R. J. † (*t*) 1Sept

N. Oldbury, W. G. † (*w 5 Dec. 42*) (*t*) 1Sept

Blomfield, A. S. B., *D.F.C.* † (*t*) 1Sept

Cooper, W. C. S. A. † (*t*) 1Sept

N. Hamer, L. G., *A.F.C.* † (*t*) 1Sept

Saunders, G. A. W., *D.F.C.* § (*w 16 Nov. 41*) (*t*) 1Sept

Duguid, A. G. § (*t*) 1Sept

Mahler, J. N., *D.F.C.* § (*t*) 1Sept

Woodward, P. R., *D.F.C.* † (*t*) 1Sept

Strong, D. M., *A.F.C.* † (*t*) 1Sept

Olsson, C. L., *D.F.C.* † (*t*) 1Sept

Richardson, J. W. B. † (*t*) 1Sept

Smith, F. M. † (*t*) 1Sept

Rowland, T. † (*t*) 1Sept

Burton, F. E., *D.F.C.* † (*t*) 1Sept

Denison, R. W. † (*t*) 1Sept

Webster, H. A. A. † (*t*) 1Sept

Bagshaw, G. L. C. † (*t*) 1Sept

I. Parker, D., *D.F.C.* † (*w 7 Dec. 42*) (*t*) 1Sept

Prior, G. W., *D.F.C.* † (*t*) 1Sept

McMichael, J. H. † (*w 2 Sept. 41*) (*t*) 1Sept

Grey, J. F. † (*t*) 1Sept

N. Pruddah, A. R. † (*t*) 1Sept

Jennings, P. N. † (*t*) 1Sept

England, D. L., *D.F.C.* † (*t*) 1Sept

Olive, C. G. C., *D.F.C.*, † (*w 8 Jan. 42*) (*t*) 1Sept

Smyth, A. J. M., *D.F.C.* § 1Sept

Jones, A. N. § (*t*) 1Sept

I. Sanders, J. G., *D.F.C.* † (*t*) 1Sept

Powell, J. W. C. § (*t*) 1Sept

Speare, R. D., *D.F.C.* † (*t*) 1Sept

Gibbs, S. R., *D.F.C.* † (*w 25 Feb. 42*) (*t*) 1Sept

Chapple, J. H. D. † (*w 15 Jan. 42*) (*t*) 1Sept

Laird, J. S. † (*t*) 1Sept

N Butler, C. A. † (*t*) 1Sept

Lawrence, J. A. W. † (*t*) 1Sept

Farnan, C. H. A. ‡ (*t*) 1Sept

552b

West, N. A. ‡ (*w 16 Nov. 41*) (*t*) 1Sept

Burbury, W. H., *D.F.C.*, *A.F.C.* ‡ (*t*) 1Sept

Lindsay, C. W., *A.F.C.* ‡ (*t*) 1Sept

Glover, H. L. M. ‡ (*t*) 1Sept

Twamley, R. J. ‡ (*t*) 1Sept

Brown, J. H. ‡ (*w 14 Oct. 41*) (*t*) 1Sept

Beynon, R. A. ‡ (*t*) 1Sept

Rees, T. J. ‡ (*t*) 1Sept

Moon, V. R., *A.F.C.* ‡ (*w 2 May, 42*) 2Sept

Smith, A. E. ‡ (*t*) 1Sept

Scott, W. J., *A.F.C.* ‡ (*w 31 Mar. 42*) (*t*) 1Sept

Younghusband, J. G. ‡ (*t*) 1Sept

Watson, J. R. ‡ (*w 7 Aug. 42*) (*t*) 1Sept

Le Good, H. J. F., *A.F.C.* ‡ (*t*) 1Sept

Mills, A. C. ‡ (*t*) 1Sept

Dougall, W. ‡ (*t*) 1Sept

Lynham, V. H. P., *D.S.O.* ‡ (*w 29 Mar. 42*) (*t*) 1Sept

Ridley, L. H ‡ (*t*) 1Sept

Howard, N. K. ‡ (*t*) 1Sept

Moody, B. E., *A.F.C.* ‡ (*t*) 1Sept

Butcher, G. P. ‡ (*t*) 1Sept

Carter, C. W. F. ‡ (*t*) 1Sept

Ayling, J. R. ‡ (*t*) 1Sept

McNeill, F. A. ‡ (*t*) 1Sept

Bailey, W. B. ‡ (*t*) 1Sept

Stead, G. G., *D.F.C.* ‡ (*t*) 1Sept

Stonhill, L. E. B. ‡ (*t*) 1Sept

Nesbitt - Dufort, J., *D.S.O.* ‡ (*t*) 1Sept

Littlejohn, N. B. ‡ (*w 21 Nov. 42*) (*t*) 1Sept

Dudgeon, P. W. A., *D.F.C.* ‡ (*w 1 May, 42*) (*t*) 1Sept

Stewart, C. R. ‡ (*t*) 1Sept

de Sarigny, D. R. C. B. ‡ (*t*) 1Sept

Michelmore, H. B. G. ‡ (*t*) 1Sept

Watson, I. E.C., *A.F.C.* (*t*) 1Sept

Edge, G. R., *D.F.C.* ¶ (*w 20 Feb. 42*) (*t*) 1Sept

White, A. F., *A.F.C.* ‡ (*t*) 3Sept

Gearing, H. J. ‡ (*t*) 3Sept

Rose, G. ‡ (*t*) 3Sept

Ellis, E. J. ‡ (*t*) 3Sept

Howes, A. M D. ‡ (*t*) 3Sept

Griffiths, M., *A.F.C.* ‡ (*t*) 3Sept

Wills, R. A. ‡ (*w 5 Nov. 42*) (*t*) 3Sept

Howes, H. A., *A.F.C.* ‡ (*t*) 3Sept

Smyth, V. S. (*w*) ‡ (*t*) 3Sept

Grace, E. B. ‡ (*w 23 Nov. 42*) (*t*) 3Sept

Brighty, W. J. ‡ (*t*) 3Sept

Wilde, R. G. ‡ (*t*) 3Sept

Hanson, R. ‡ (*t*) 3Sept

Payn, M. A. ‡ (*t*) 3Sept

Sloan, D. ‡ (*t*) 3Sept

Murray, W. F. ‡ (*t*) 3Sept

Harcombe, J. C., *A.F.C.* ‡ (*t*) 3Sept

553

Hyland, M. T. M. ‡ (t) 3Sept
Gadd, T. ‡ (t) 3Sept
Lobley, J. O. H. ‡ (t) 3Sept
Powell, A. F. ‡ (t) 3Sept
Simpson, J. A. ‡ (t) 3Sept
Ball, C. A. ‡ (w 22 July 42) (t) 3Sept
Dawson, V. A. ‡ (t) 3Sept
Morris, E. M. ‡ (t) 3Sept
Lawson, A. W. R. ‡ (t) 3Sept
Thompson, W. B. ‡ (w 19 June 42) (t) 3Sept
McDougall, A. J. ‡ (t) 3Sept
Messiter, R. M. ‡ (t) 3Sept
Bucknall, R. V., *A.F.C.* ‡ (t) 3Sept
Langton, A. W. ‡ (w 13 July 42) (t) 3Sept
McKeown, D. P., *A.F.C.* ‡ (t) 3Sept
Morrish, D. W., *A.F.C.* ‡ (t) 3Sept
Chesterman, H. W. A. *A.F.C.* ‡ (t) 3Sept
Hamilton, A. F. ‡ (t) 3Sept
Devas, W. G. ‡ (t) 3Sept
Fleming, G. D., *A.F.C.* ‡ (t) 3Sept
Trewby, M. R. D., *A.F.C.* ‡ (t) 3Sept
Oxford, M. N. ‡ (t) 3Sept
Gregory, R. R. ‡ (t) 3Sept
Cane, A. P. W. ‡ (t) 3Sept
Hole, A. H. ‡ (t) 3Sept
Blackwood, G. H. A. ‡ (t) 3Sept
Wilson, W. B. ‡ (t) 3Sept
Morris, G. O. St. J. ‡ (t) 3Sept
Bentley, W., *D.F.C.* ‡ (t) 3Sept
Carroll, A. D. L. ‡ (t) 3Sept
Love, H. A., *A.F.C.* ‡ (t) 3Sept
Campbell, P. K. ‡ (t) 3Sept
Townsend, H. T. ‡ (t) 3Sept
Lowe, C. L., *D.F.C.* ‡ (t) 3Sept
Palmer, R. L. ‡ (t) 3Sept
Brunton, F. J. ‡ (t) 3Sept
Mullen, W. ‡ (t) 3Sept
Townsend, D. L., *A.F.C.* ‡ (t) 3Sept
Ireland, D. W. S. ‡ (t) 3Sept
Willy, C. M. ‡ (t) 3Sept
Brown, E. C. ‡ (t) 3Sept
Anderson, C. G. M. ‡ (t) 3Sept
Soltau, V. W. ‡ (t) 3Sept
Francombe, A. N. ‡ (t) 3Sept
Gee, V. G. H. ‡ (t) 3Sept
Cubitt, C. R. ‡ (t) 3Sept
Sinclair, J. D. ‡ (t) 3Sept
Crowder, H. V. ‡ (w 13 Feb. 42) (t) 3Sept
Whitta, A. W., *A.F.C.* ‡ (t) 3Sept
Silcox, H. T. A. ‡ (t) 3Sept
Mason, L. H., *A.F.C.* ‡ (t) 3Sept
Merritt, A. F. ‡ (t) 3Sept
Foreman, E. C. ‡ (t) 3Sept

553a

A. Leslie, A. A. ‡ (t) 3Sept
Turner, E. D. ‡ (t) 3Sept
Hall, W. E. ‡ (t) 3Sept
Grieve, W. E. W., *O.B.E.* ‡ (w 9 Mar. 42) (t) 3Sept
Williams, C. C. D. ‡ (t) 3Sept
Hudson, H. P. ‡ (t) 3Sept
Addison, J. ‡ (t) 3Sept
Watts, R. E., *A.F.C.* ‡ (t) 3Sept
Harkness, G. A. E. ‡ (w 18 Mar. 42) (t) 3Sept
Hope, T. R. ‡ (t) 3Sept
Lines, H. T. ‡ (t) 3Sept
Richards, S. P., *A.F.C.* ‡ (t) 3Sept
Sarsfield-Sampson, C. ‡ (t) 3Sept
Mathias, A. E. V. ‡ (t) 3Sept
L'Amy, H. V. ‡ (t) 3Sept
A. Ingram-Johnson, R. ‡ (t) 3Sept
Bailey, A. C., *A.F.C.* ‡ (t) 3Sept
Pickford, M. E. ‡ (t) 3Sept
Sayers, K. N., *A.F.C.* ‡ (t) 3Sept
Hayward, F. B. H. ‡ (t) 3Sept
Dalrymple, L. E., *A.F.C.* ‡ (t) 3Sept
Coke, A. R. T. ‡ (t) 3Sept
Bamber, J., *A.F.C.* ‡ (t) 3Sept
Lewis, W. E. L., *A.F.C.* ‡ (t) 3Sept
Jennens, L. W. V. ‡ (t) 3Sept
Jefferson, T. A. ‡ (t) 3Sept
Mallinson, C. H. ‡ (t) 3Sept
Hill, E. J. ‡ (t) 3Sept
Shaw, T. J. ‡ (t) 3Sept
Statham, I. G., *A.F.C.* (t) 3Sept
Reid, G. A. (w 1 July 42) (t) 3Sept
Ferreira, H. M., *A.F.C.* (t) 3Sept
I. Lewin, C. J. (t) 3Sept
Larman, F. (t) 3Sept
Cavendish, H. S. ¶ (t) 3Sept
Bonner, G. C. ø (t) 3Sept
Dennison, A. G. ø w 22 Dec. 41) (t) 3Sept
A. Wayman, R. D. ‡ (t) 4Sept
Blake, G. L. ‡ (t) 5Sept
Waller, P. J. ‡ (t) 5Sept
Chambers, C. M. D. ‡ (t) 5Sept
Hazell, O. T., *A.F.C.* ‡ (t) 6Sept
Stewart, D. J. ‡ (t) 6Sept
Turpin, A. R. ‡ (t) 6Sept
Butt-Reed, J. G., *A.F.C.* ‡ (t) 7Sept
Jameson, P. G., *D.S.O.*, *D.F.C.* † (w) 9Sept
Wren, A., *A.F.C.* ‡ (t) 17Sept
Collins, H. R. ‡ (t) 18Sept
Flower, J. K. ‡ (t) 18Sept
Faulkner, H. F. (t) 18Sept
Dias, B. O., *D.F.C.* † (w) 19Sept
Stapleton, D. C., *D.F.C.*, *A.F.C.* † (w) 20Sept
Meads, E. R. (t) 21Sept
Ryder, E. N., *D.F.C.* † (w) 22Sept
Cox, W. R. ‡ (t) 23Sept
Phillips, R. A. ‡ (t) 23Sept

553b

Timmerman, N. W., *D.S.O.*, *D.F.C.* † (w) 24Sept
Tuck, R. R. S., *D.S.O.*, *D.F.C.* § (w) 6Oct
Baldwin, I. O. ‡ (t) 7Oct
Welsh, G. H., *D.F.C.* ‡ (t) 11Oct
Arbuthnot, J. St. C. ‡ (t) 12Oct
Young, J. N. ‡ (t) 15Oct
Walter, E. L. A., *D.F.C.*, *A.F.C.* ‡ (w 24 May 42) (t) 16Oct
Mitchelmore, H. D. ‡ (t) 16Oct
A. Buxton, E. H. ‡ (t) 16Oct
Smythe, D. C., *G.M.* ‡ (w) 17Oct
Cherry, J., *O.B.E.* ø (w) 18Oct
Headley, L. E. ‡ (t) 18Oct
Kercher, J. O. C., *D.S.O.* § (w) 23Oct
Smeddle H. T., *D.F.C.*, *w.s.* † (w) 25Oct
Halliday, D. L. R., *D.F.C.* † (w) 29Oct
Boyd, A. H., *D.S.O.*, *D.F.C.* † (w) 2Nov
Morice, C. S., *M.C.* (ret) (w) 13Nov
Mortimer, A. L. ‡ (w) 13Nov
Hinckley, G. ‡ (t) 13Nov
Fenwick, T. B. ‡ (t) 13Nov
Monk, R. C. H. ‡ (t) 19Nov
Clyde, W. P., *D.F.C.* ø (w) 21Nov
Roe, D. J. A., *D.S.O.*, *D.F.C.* w.s. ‡ (w) 28Nov
Eyre, A., *D.F.C.* ¶ (w) 1Dec
Armour, J. G. D. (ret) § (w. 7 July 42) (t) 1Dec
Waddy, E. B. ‡ (t) 1Dec
Denholm, G. H., *D.F.C.* ‡ (t) 1Dec
Pearse, R. C. I. ‡ (t) 1Dec
Jarrett, G. W. J. ‡ (t) 1Dec
Smith, R. ‡ (t) 1Dec
Dunworth, F. P. R. ‡ (t) 1Dec
Hamilton, J. S. (t) 1Dec
Macdonald, A. R. ‡ (t) 1Dec
Hayes, M. E. de L. ‡ (t) 1Dec
Wayte, A. P. ‡ (t) 1Dec
Brackenbury, E. L. ‡ (t) 1Dec
Barber, G. V. ‡ (t) 1Dec
Adams, R. D. ‡ (t) 1Dec
Kimpton, M. W. ‡ (†) 1Dec
Proctor, G. E. F. ‡ (w 30 July 42) (t) 1Dec
Richardson, A. C ‡ (t) 1Dec
Collins, H. B., *D.F.C.* ‡ (w 27 Oct. 42) (t) 1Dec
Nolan-Neylan, D. † (t) 1Dec
Phillips, A. M. K. § 1Dec
O'Brian, P. G. St. G., *D.F.C.* § 1Dec
Hewitt, F. P., *O.B.E.* (ret) § (t) 1Dec
King, B. P., *A.F.C.* § (w 2 May, 42) (t) 1Dec
Gracie, E. J., *D.F.C.* ‡ (t) 1Dec

554

Daish, H. C. † (*t*) 1Dec
Weir, T. C., *D.F.C.* † (*w 5 Dec. 41*) (*t*) 1Dec
Douglas, A. G., *D.F.C. w.s.* (*t*) 1Dec
A. Fleming, J. § 1Dec
N. Barrett, J., *D.F.C., A.F.M.* § (*t*) 1Dec
Hartley, P. W. † (*t*) 1Dec
Russell, H. a'B. † (*t*) 1Dec
Rogers, D. D. † (*t*) 1Dec
Forbes, A. S. † (*w 1 Jan. 42*) (*t*) 1Dec
Ashton, T. W. ‡ (*t*) 1Dec
Evans, P. M. J. § (*t*) 1Dec
Bennett, P. E., *A.F.C.* † (*t*) 1Dec
Rodney, G. F., *A.F.C.* † (*t*) 1Dec
Kerby, J. G. § (*t*) 1Dec
Bowen, R. I. M. (*Lt. Lan. Fus.*) § (*t*) 1Dec
Theilmann, J. G. † (*t*) 1Dec
Howell, W. A. † (*t*) 1Dec
N. Wight, W. B. † (*t*) 1Dec
Leathart, J. A., *D.S.O.* † (*w 4 Feb. 42*) (*t*) 1Dec
Hanlon, T. J. § (*w 8 Mar. 42*) (*t*) 1Dec
Pleasance, H. P., *D.F.C.* † (*w 23 Jan 42*) (*t*) 1Dec
Tracey, F. C. (*Capt. R.A.O.C.*) § (*t*) 1Dec
Hobson, D. B. † (*t*) 1Dec
Spotswood, D. F., *D.F.C.* † (*w 18 July 42*) (*t*) 1Dec
N. Kendrick, J. S. *w.s.* † (*t*) 1Dec
Crockett, J. A. *w.s.* † (*t*) 1Dec
Jones, E. J. S. † (*t*) 1Dec
White, J. H. † (*t*) 1Dec
Dickson, K. J. D. § (*t*) 1Dec
Johnson, A. F., *D.F.C.* § 1Dec
Watts, R. F. § 1Dec
Ridler, A. W. † (*t*) 1Dec
Schwab, L. G., *D.F.C.* † (*t*) 1Dec
N. Starr, N. J., *D.F.C.* † (*t*) 1Dec
Newman, J. F., *D.F.C.* † (*t*) 1Dec
Sutton, J. F., *A.F.C.* † (*t*) 1Dec
N. Angell, E. E. M. † (*t*) 1Dec
Mitchell, V., *D.F.C.* † (*w 4 Apr. 42*) (*t*) 1Dec
Henstock, L. F. † (*t*) 1Dec
Bateson, J. A. † (*t*) 1Dec
Emerton, P. J. † (*t*) 1Dec
Blome-Jones, L. M. † (*t*) 1Dec
N. Wells, M. L., *D.F.C.* † (*t*) 1Dec
Johnston, L. L. † (*w 22 May 42*) (*t*) 1Dec
Kelaher, C. R. † (*t*) 1Dec
Paine, J. † (*t*) 1Dec
Sheen, D. F. B., *D.F.C.* † (*w 29 Apr. 42*) (*t*) 1Dec

554a

Allington, P. H., *D.F.C.* † (*w 1 Dec. 42*) (*t*) 1Dec
Ellis, J., *D.F.C.* † (*w 8 Mar. 42*) (*t*) 1Dec
Hoare, B. R. O'B., *D.S.O., D.F.C.* † (*w 17 July 42*) (*t*) 1Dec
Hughes, J. D. E., *D.F.C.* † (*t*) 1Dec
Butler, D. O. † (*w 20 Feb. 42*) (*t*) 1Dec
Grant, I. P., *D.F.C., A.F.C.* † (*t*) 1Dec
Henderson, G. R. G., *A.F.C.* † (*t*) 1Dec
Gleed, I. R., *D.S.O., D.F.C.* † (*w 18 Feb. 42*) (*t*) 1Dec
Ievers, N. L. † (*t*) 1Dec
Thewles, H. J. A., *w.s.* § (*w 6 Sept. 42*) (*t*) 1Dec
N. Hullock, C. L. † (*t*) 1Dec
Lambert, F. F. † (*t*) 1Dec
Giles, J. H. † (*t*) 1Dec
Burnard, L. G., *D.F.C.* † (*w 20 Apr. 42*) (*t*) 1Dec
Smith, R. B. † (*t*) 1Dec
Porteous, R. C., *D.S.O.* † (*w 6 May 42*) (*t*) 1Dec
Wigfall, C. R. B. † (*t*) 1Dec
Martin, J. † (*t*) 1Dec
Hunt, P. H. M. S. † (*t*) 1Dec
Miller, D. R. † (*t*) 1Dec
Pennington-Legh, A. W. † (*t*) 1Dec
Mackie, J. A. † (*t*) 1Dec
Keegan, E. A. † (*t*) 1Dec
Cross, D. H. † (*t*) 1Dec
Powell, K. J. † (*t*) 1Dec
Adams, J. S., *D.F.C.* † (*w 17 Aug. 42*) (*t*) 1Dec
Brothers, P. M., *D.F.C.* † (*t*) 1Dec
Wells, J. P. † (*t*) 1Dec
Barton, R. A., *D.F.C.* † (*w 3 May 42*) (*t*) 1Dec
Currie, K. D. † (*t*) 1Dec
Wolfe, E. C., *D.F.C.* † (*w 27June 42*) (*t*) 1Dec
Longbottom, M. V., *D.F.C.* † (*t*) 1Dec
Blatchford, H. P., *D.F.C.* † (*w 8 Dec. 41*) (*t*) 1Dec
Campbell, W. W., *D.F.C.* † (*t*) 1Dec
Le Mesurier, E. C., *D.S.O., D.F.C.* † (*w 1 July 42*) (*t*) 1Dec
N. Bastin, S. C. § 1Dec
N. Fox, L., *D.F.C.* § 1Dec
A. Gregory, L. § 1Dec
N. Jobbins, L. § 1Dec
A. Monk, J. W. § 1Dec
Huxtable, B. O., *A.F.C.* † (*t*) 1Dec
Scoular, J. E., *D.F.C.* † (*w 30 June 42*) (*t*) 1Dec
N. Hopkins, J. P., *D.F.C.* † (*t*) 1Dec
Turner, F. W. S., *D.F.C.* † (*t*) 1Dec

554b

Power, R. M. † (*t*) 1Dec
Avent, J., *D.F.C.* † (*t*) 1Dec
Leggate, A. C. † (*t*) 1Dec
Blake, R. S. † (*w*) 1Dec
Beck, J. L., *D.F.C.* † (*t*) 1Dec
Fenton, F. J. § 1Dec
Oldroyd, A. W., *D.F.C., A.F.C.* † (*t*) 1Dec
Harris, C. E. † (*w 12 Feb. 42*) (*t*) 1Dec
Sisson, B. A. † (*t*) 1Dec
Evers-Swindell, R. V. *q.s.* (*w*) † (*t*) 1Dec
Willmott, B. B. † (*t*) 1Dec
Robinson, C. G. S. *D.F.C.* † (*t*) 1Dec
Fraser, J. F., *D.F.C.* § 1Dec
Warfield, E. A., *D.F.C.* † (*w 29 Sept. 42*) (*t*) 1Dec
Holden, E., *D.F.C.* † (*t*) 1Dec
Lovelock, R. C. O., *D.F.C.* † (*w 13 Nov. 42*) (*t*) 1Dec
Blennerhassett, R. M. *A.F.C.* † (*t*) 1Dec
Boxall, C. H. † (*t*) 1Dec
Smith, N. L. † (*t*) 1Dec
Mossford, H. G. † (*t*) 1Dec
Collier, R. T. † (*t*) 1Dec
Lay, D. J. H., *D.S.O., D.F.C.* † (*w 7 Sept. 42*) (*t*) 1Dec
Wood, C. S. F. † (*t*) 1Dec
N. Marriott, H. G. † (*t*) 1Dec
Lane, B. J. E., *D.F.C.* † (*w 23 June 42*) (*t*) 1Dec
Wray, J. B. † (*t*) 1Dec
N. Scott, M. O. † (*w 11 Dec. 42*) (*t*) 1Dec
Potter, J. G. H. † (*w 1 Sept. 42*) (*t*) 1Dec
Bartlett, G. C. C. † (*w 4 Sept. 42*) (*t*) 1Dec
I. Garton, C. E. A. † (*t*) 1Dec
Thompson, A. E. † (*t*) 1Dec
Burge, J. C. † (*t*) 1Dec
Collier, J. D. D., *D.S.O., D.F.C. w.s.* † (*w 19 Mar. 42*) (*t*) 1Dec
Toyne, W. A., *D.F.C.* † (*t*) 1Dec
Angell, H. E. † (*t*) 1Dec
Haywood, G. S. K. † (*t*) 1Dec
N. Bindloss, K. W. C. † (*t*) 1Dec
Wood, H. F. † (*w 1 Aug. 42*) (*t*) 1Dec
Kain, G. C. † (*t*) 1Dec
Schrader, G. L. M. † (*t*) 1Dec
Walker, R. G. M., *D.F.C., q.s.* (*w*) † (*t*) 1Dec
N. Wyatt, M. † (*t*) 1Dec
Crusoe, C. G. H. † (*t*) 1Dec
Westropp-Bennett, G. P. † (*t*) 1Dec
Brown, S. E. A. † (*t*) 1Dec
Dally, E. H. *q.s.* (*w*) † (*t*) 1Dec
Troughton-Smith, P. P. † (*t*) 1Dec
Lavers, C. D., *M.B.E.* † (*t*) 1Dec

555

N. Robinson, C. B. G. † (*t*) 1Dec
Swain, J. G. W. † (*w 21 Feb. 42*) (*t*) 1Dec
Watkins, G. E., *A.F.C.* † (*w 7 Dec. 42*) (*t*) 1Dec
Dunlevie, J. S. † (*w 13 Jan. 42*) (*t*) 1Dec
Powdrell, W. H. † (*t*) 1Dec
Brady, G. R. † (*t*) 1Dec
Dutton, R. G., *D.F.C.* † (*t*) 1Dec
Robertson, D. A., *D.F.C.* † (*t*) 1Dec
Ring, S. L., *D.F.C.* † (*w 23 July 42*) (*t*) 1Dec
Milton, C. H. † (*t*) 1Dec
Bussey, S. E. † (*t*) 1Dec
Bamber, D. P., *M.B.E.* † (*t*) 1Dec
Maude, S. N. L., *D.F.C.* † (*t*) 1Dec
James, R. H. † (*t*) 1Dec
Pike, J. M. N., *D.S.O.*, *D.F.C. w.s.* § (*w 6 Aug. 42*) (*t*) 1Dec
Frogley, R. T., *q.s.w.* § 1Dec
Wigg, P. M. § 1Dec
Mavor, L. D., *A.F.C.* § 1Dec
N. Tennent, E. *D.F.C.* § 1Dec
Wheeler, H. N. G., *D.F.C.* § 1Dec
N. Archer, J. C. § 1Dec
N. Meston, P. § 1Dec
Wilkins, J. T. § (*t*) 1Dec
Dawson, P. W. § 1Dec
N. Lowry, W. E. M. § 1Dec
Cox, H. F. § 1Dec
Mackie, K. F., *D.F.C.* § 1Dec
Oakeshott, A. R., *D.F.C.* § (*t*) 1Dec
Wykeham-Barnes, P. G., *D.S.O.*, *D.F.C.* § 1Dec
Ap Ellis, P. R. (*t*) 1Dec
Measures, W. E. G. § (*t*) 1Dec
Kettlewell, G. V. W. § 1Dec
N. Grindon, J. E. § 1Dec
Sherwood, J. S., *D.S.O.* *D.F.C.* † (*t*) 1Dec
Stephens, J. D. † (*t*) 1Dec
Kelsey, R. J. † (*t*) 1Dec
Bennett, J. J., *D.F.C.*, *w.s.* † (*w 14 May, 42*) 1Dec
Scott-Edeson, L. S., *M.B.E.*, *w.s.* † (*t*) 1Dec
Pain, D. S., *A.F.C.* † (*t*) 1Dec
Jeffs, F. R., *A.F.C.* † (*w 28 Aug. 42*) (*t*) 1Dec
Belgrove, R. N. † (*t*) 1Dec
N. McDonald, K. J., *D.F.C.* (*Seconded to Canada*, 19.8.39) † (*t*) 1Dec
Wise, S. G., *D.F.C.* † (*w 16 Dec. 41*) (*t*) 1Dec

556

Bateson, R. N., *D.F.C.* † (*w 26 Jan. 42*) (*t*) 1Dec
Dugdale, J., *D.F.C.* † (*t*) 1Dec
Harris, D. B. † (*t*) 1Dec
Miller, B. A. † (*t*) 1Dec
I. Booth, J. F. H., *D.F.C.* † (*t*) 1Dec
Carter, E. J., *D.F.C.* † (*w 29 Sept. 42*) (*t*) 1Dec
N. Mould, A. J. † (*t*) 1Dec
Hopkins, H. E., *D.F.C.* † (*t*) 1Dec
Beall, H. R. MacD. † (*t*) 1Dec
Shore, J. T. L., *M.C.* † (*t*) 1Dec
Holloway, R. A. † (*t*) 1Dec
N. Thompson, R. H. † (*t*) 1Dec
N. Corbould, K. B., *D.F.C.* † (*t*) 1Dec
Romanes, J. R. S., *D.F.C.* † (*w 29 Sept. 42*) (*t*) 1Dec
Boothby, J. R. M., *D.F.C.* † (*t*) 1Dec
Heward, A. W., *A.F.C.* † (*t*) 1Dec
A. Sheeran, E. J., *D.F.C.* † (*t*) 1Dec
Earle, M. J. † (*t*) 1Dec
Atkinson, C. F. § 1Dec
Hume, F. † (*t*) 1Dec
Magill, G. R., *D.F.C.* † (*t*) 1Dec
Clouston, W. G., *D.F.C.* † (*t*) 1Dec
Dean, G. F. † (*t*) 1Dec
Fairbairn, D. I. † (*t*) 1Dec
Griffiths, F. C. † (*t*) 1Dec
Morewood, R. E. G. † (*t*) 1Dec
Smith, R. H. § (*t*) 1Dec
Hunt, L. H. † (*t*) 1Dec
Williams, R. D., *q.s.* (*w*) † (*t*) 1Dec
Chisholm, R. T. † (*t*) 1Dec
Pitcairn, R. D. E. † (*t*) 1Dec
Burnett, P. † (*t*) 1Dec
N. Fordham, J. W. † (*t*) 1Dec
Davis, J. W. B. † (*t*) 1Dec
N. McKinlay, J. F. § (*t*) 1Dec
Graham, G. F. *q.s.* (*w*) § (*t*) 1Dec
Baron, R. † (*t*) 1Dec
Bayne, A. W. A., *D.F.C.* † (*t*) 1Dec
Williamson, E. A. † (*w 28 Aug. 42*) (*t*) 1Dec
N. Baker, L. H. † (*t*) 1Dec
Coventry, B. A. † (*t*) 1Dec
Marvin, D. P., *D.F.C.* † (*t*) 1Dec
N. Mauger, D. C. † (*t*) 1Dec
N., I. Van der Kiste, R. E. G., *D.S.O. w.s.* † (*w 23 May, 42*) (*t*) 1Dec
Hutchinson, G. H. B. † (*t*) 1Dec
Thomas, E. H., *D.S.O.*, *D.F.C.* † (*w 31 Oct. 42*) (*t*) 1Dec

557

Armstrong, J. F. † (*t*) 1Dec
Russell, W. T. † *q.s.* (*w*) (*t*) 1Dec
N. Burnell, H. H. † (*t*) 1Dec
N. Mackenzie, D. † (*t*) 1Dec
Bruce, A. † (*t*) 1Dec
Petrie, K. † (*t*) 1Dec
Smith, W. J. † (*t*) 1Dec
Harris, C. A. † (*t*) 1Dec
Forsyth, D. S., *D.F.C.* † (*t*) 1Dec
Drake, B., *D.S.O.*, *D.F.C.* † (*t*) 1Dec
Brooke, B. † (*t*) 1Dec
Young, M. J. B., *D.F.C.* † (*t*) 1Dec
Turner, H. St. G. † 1Dec
Waters, J. L. † (*t*) 1Dec
A. Morello, F. V. † (*t*) 1Dec
Thompson, G. E. † (*t*) 1Dec
Meade, J. A. † (*t*) 1Dec
Carter, J. N. G. † (*t*) 1Dec
Bradley, T. P. A., *D.S.O.*, *D.F.C.* † (*t*) 1Dec
Hunter, J. C. † (*t*) 1Dec
Sage, R. J., *A.F.C.* † (*t*) 1Dec
Winslett, B. H. M. † (*t*) 1Dec
Anstead, R. F. D. † (*t*) 1Dec
V.C. Nicolson, J. B. † (*t*) 1Dec
Cross, I. K. P., *D.F.C.* † (*t*) 1Dec
McComb, T. W. T. † (*w 17 June 42*) (*t*) 1Dec
Bell-Syer, H. B., *A.F.C.* † (*t*) 1Dec
I. Devey, H. G. D. † (*t*) 1Dec
Hodgkinson, W. D., *D.F.C.*, *A.F.C.* † (*t*) 1Dec
N. Skey, L. W., *D.F.C.* † (*w 1 Oct. 42*) (*t*) 1Dec
N. Donaldson, O. R., *D.F.C.* † (*t*) 1Dec
I. Gaubert, H. G. F., *D.F.C.* † (*t*) 1Dec
Howell, T. L. † (*t*) 1Dec
Thomson, R. A. † (*t*) 1Dec
Bulloch, T. M., *D.S.O.*, *D.F.C.* † (*t*) 1Dec
N. Branson, R. L. C. † (*t*) 1Dec
Pattison, W. A. † (*t*) 1Dec
Tremlett, E. W. † (*t*) 1Dec
Forshaw, T. H. T. † (*t*) 1Dec
Wood, R. S. C. † (*w 4 Oct. 42*) (*t*) 1Dec
Vipan, A. L. † (*t*) 1Dec
Farrington, A. L. † (*t*) 1Dec
Ambrose, B. S. † (*t*) 1Dec
Dilworth, J. F. † (*t*) 1Dec
McGhie, A. F. † (*t*) 1Dec
Messervy, N. H. E., *D.F.C.* † (*t*) 1Dec
Gibbes, A. R., *D.F.C.* § (*t*) 1Dec

558

Leighton, J. W. E. † (t) 1Dec
Gill, L. W. G. † (t) 1Dec
Heath, T. A., *A.F.C* † (t) 1Dec
Hamilton, J. C. † (t) 1Dec
Burbridge, B. F. † (t) 1Dec
Field, R. A. † (t) 1Dec
Knott, R. G. † (t) 1Dec
N. Stuart, A. W. G. † (t) 1Dec
Grice, J. R. † (t) 1Dec
Rixson ,D. F., *D.F.C.* † (*w 9 June 42*) (t) 1Dec
Coward, J. B. † (t) 1Dec
Olivier, H. A. † (t) 1Dec
Gibson, G. P., *D.S.O., D.F.C.* † (*w 13 July 42*) (t) 1Dec
Baskett, C. A., *D.F.C.* † (t) 1Dec
Turner, R. W., *D.F.C.* † (*w 2 Oct. 42*) (t) 1Dec
Lane, G. A., *D.F.C.* † (t) 1Dec
Thomas, J. G. † (t) 1Dec
Loyd, N. K. † (t) 1Dec
Wright, C. P. † (t) 1Dec
Perioll, W. N., *D.F.C.* † (*w 21 Sept. 42*) (t) 1Dec
Tillott, J. D. † (t) 1Dec
Morgan, P. L. B. † (t) 1Dec
Lapsley, J. H., *D.F.C.* § (t) 1Dec
Grant, J. B., *D.F.C.* § 1Dec
Evans, G. H. D., *D.F.C.* § 1Dec
Palmer, C. D., *D.F.C.* § 1Dec
Elsdon, T. A. F., *D.F.C.* § 1Dec
Preston, T., *D.F.C.* § 1Dec
Hatfield, P. R. § 1Dec
N. Moore, L. M. § (t) 1Dec
Sturges, J. A. D. † (t) 1Dec
Stilling, S. G., *D.F.C.* † (t) 1Dec
Furse, A. K. † (t) 1Dec
Lywood, A. M. G., *D.F.C.* † (t) 1Dec
N. Bland, J. R. *w.s.* † (t) 1Dec
Irving, N. R. † (t) 1Dec
Robinson, A. I. † (t) 1Dec
Bodman, J. M. † (t) 1Dec
O'Driscoll, F. † (t) 1Dec
Manton, R. J. † (t) 1Dec
Powley, F. S., *A.F.C.* † (t) 1Dec
Barton, W. S., *D.F.C.* † (t) 1Dec
Fleetwood, J. J. K. † (t) 1Dec
Matheson, G. C. † (*w 12 Oct. 42*) (t) 1Dec
Lemon, P. C., *D.S.O., D.F.C.* † (t) 1Dec
Williams, J. H., *A.F.C.* † (t) 1Dec
Smith, G. H. † (t) 1Dec
Bamford, T. W. Le B. † (t) 1Dec

559

Poultney, H. W. † (t) 1Dec
N. Bain, W. P. † (t) 1Dec
Holmes, A. R. † (t) 1Dec
McPetrie, D. D. † (t) 1Dec
Newberry, J. H., *D.F.C.* † (*w 13 July 42*) (t) 1Dec
Morris, N. F. † (t) 1Dec
Russell, C. S. P., *D.F.C.* † (t) 1Dec
Rees, V. § 1Dec
Piddington, J. A. † (t) 1Dec
Devitt, D. J. † (*w 1 Oct. 42*) (t) 1Dec
Edmonds, D. W. † (t) 1Dec
Miers, G. P., *D.F.C., w.s.* † (*w 9 Aug. 42*) (t) 1Dec
Pickard, P. C., *D.S.O. D.F.C.* † (*w 18 Feb. 42*) (t) 1Dec
Wallis, L. T. † (t) 1Dec
Gauthier, G. C. † t) 1Dec
Stannard, D. W. *w.s.* § 1Dec
Gaine, M. L., *D.S.O., A.F.C.* § 1Dec
Drake, R. E., *A.F.C.* § 1Dec
Gomersall, F., *w.s.* § 1Dec
Wroath, S. *A.F.C.* § 1Dec
King, D. § (t) 1Dec
Howell, F. J., *D.F.C.* † (t) 1Dec
Marshall, T. B. † (t) 1Dec
Wherry, G. H., *D.F.C.* † (*w 25 Nov. 42*) (t) 1Dec
Hayley Bell, D., *D.F.C.* † (t) 1Dec
Chater, H. A. † (t) 1Dec
N. Jaggard, H. R. † (t) 1Dec
Fulford, E. ‡ (t) 1Dec
McIntosh, R. H., *A.F.C.* ‡ (t) 1Dec
Young, D. O., *D.S.O., D.F.C., A.F.C.* ‡ (*w 10 Jan. 42*) (t) 1Dec
Starling, E. A. ‡ (t) 1Dec
Leach, A. de V., *D.F.C.* ‡ (*w 28 May, 42*) (t) 1Dec
Alington, W. J., *D.F.C. A.F.C.* ‡ (t) 1Dec
Dixon, L. J. ‡ (t) 1Dec
Roxburgh, H. A.,*A.F.C.* ‡ (t) 1Dee
Kinnear, D., *A.F.C.* ‡ (t) 1Dec
Payne, L. F. ‡ (t) 1Dec
Slade, E. M. H., *A.F.C.* ‡ (t) 1Dec

560

Winton, K. C. ‡ (t) 1Dec
Tribe, B. R., *A.F.C.* ‡ (t) 1Dec
N. Stacey, W. J. D'A. ‡ (t) 1Dec
McLannahan, G. G. (t) 1Dec
Walker, W. H. M. (*w 4 Nov. 42*) (t) 1Dec
Wight - Boycott, C. M., *D.S.O.* (*w 9 Dec. 42*) (t) 1Dec
Clackson, D. L. ¶ (t) 1Dec
Reynolds, J. C. ¶ (t) 1Dec
Bazin, J. M., *D.F.C.* ¶ (*w 24 May 42*) (t) 1Dec
Green, P. ¶ (t) 1Dec
Gardner, G. M. ¶ (t) 1Dec
MacLean, C. H. ¶ (t) 1Dec
Pritchard, C. A., *D.F.C.* ¶ (*w 3 Dec. 41*) (t) 1Dec
Blackadder, W. F., *D.S.O.* ¶ (*w 13 Oct. 42*) (t) 1Dec
Smith, E. S. ¶ (t) 1Dec
Gracey, W. B. W. ¶ (t) 1Dec
Smith, E. B. B., *D.F.C.* ¶ (t) 1Dec
Hayes, T. N., *D.F.C.* ¶ (t) 1Dec
Jack, D. M. ¶ (t) 1Dec
Harrison, S. J., *D.F.C.*, ¶ (*w 28 Oct. 42*) (t) 1Dec
Stoddart, K. M. ¶ (t) 1Dec
Heal P. W. D. ¶ (*w 30 Nov. 42*) (t) 1Dec
Green, C. P., *D.F.C.* ¶ (*w 4 Sept. 42*) (t) 1Dec
Foster, M. G. L. ¶ (*w 29 Aug. 42*) (t) 1Dec
Scott, R. H. ¶ (*w 10 Nov. 42*) (t) 1Dec
Deanesly, E. C., *D.F.C.* ¶ (t) 1Dec
Edge, A. R., *A.F.C.* ¶ (t) 1Dec
Rook, A. H., *D.F.C.* ¶ (*w 17 Aug. 42*) (t) 1Dec
Bell, J. C. G. ¶ (t) 1Dec
McGiffin, W. H. ¶ (t) 1Dec
Riddle, H. J. ¶ (t) 1Dec
N. Elgar, C. R. ¶ (t) 1Dec
Edwards, M. L. *w.s.* ¶ (t) 1Dec
Barnes, J. G. C. ¶ (*w 14 June 42*) (t) 1Dec
Alexander, J., *D.F.C.* ¶ (t) 1Dec
Lysaght, P. M. V. ¶ (t) 1Dec
Benzie, D. G. E., *D.F.C.* ¶ (t) 1Dec
Davie, N. S. F. ¶ (t) 1Dec
Jay, R. E. ¶ (t) 1Dec
Russell, R. R. ¶ (t) 1Dec
Little, B. W. ¶ (t) 1Dec
Webb, P. C. ¶ (t) 1Dec
Phillips, J. S. P., *D.F.C.* ¶ (t) 1Dec
Ritchie, I. S. ¶ (t) 1Dec
Heath, B., *D.F.C.* ¶ (*w 18 Nov. 42*) (t) 1Dec
Haig, J. G. E. ø 1Dec

561

Grant, A. M. ø (t) 1Dec
Lawton, P. C. F., *D.F.C.* ø (t) 1Dec
Whitty, W. H. R. ¶ (t) 1Dec
Clarke, R. F. † (t) 1Dec
N. Sproule, J. A. † (t) 1Dec
Marshall, T. O., *D.F.C.* † (t) 1Dec
Hogg, E. S. ‡ (t) 1Dec
Le Rougetel, S. ‡ (t) 1Dec
MacArthur, M. R., *D.F.C.* *w.s.* (t) 1Dec
Young, A. M. † (t) 1Dec
French, D. J., *D.F.C.* † (t) 1Dec
Woodward, W. L., *A.F.C.* ‡ (t) 1Dec
Markham, R. F. C. (t) 1Dec
Slater, J. A., *D.F.C.* † (*w 16 Sept. 42*) (t) 1Dec
Nind, E. F. † (t) 1Dec
Nelms, R. P. † (t) 1Dec
Rogers, J. K. † (t) 1Dec
Dean, E. H. † (t) 1Dec
Smales, K. P., *D.S.O.*, *D.F.C.* † (*w 10 Aug. 42*) (t) 1Dec
N. Gordon, W. V. † (t) 1Dec
Poulter, C. W. † (t) 1Dec
Williams, P. R. M. † (t) 1Dec
Pexton, R. D. (t) 1Dec
Lloyd, R., *D.F.C.* § 1Dec
Ferrier, F. G. ‡ (t) 1Dec
Stone, C. A. C., *D.F.C.* † (t) 1Dec
N. Snowball, M. A. † (t) 1Dec
Green, G. E. P., *D.F.C.* † (t) 1Dec
Pimlott, J. A. † (t) 1Dec
Vercoe, D. L. † (t) 1Dec
Statham, B. † (t) 1Dec
Watkins, D. H., *D.F.C.* ¶ (t) 1Dec
A. Skinner, C. D. E. ¶ (t) 1Dec
Frank, A. D., *D.F.C.* ‡ (t) 1Dec
Maclachlan, J. A. F., *D.S.O.*, *D.F.C.* † (t) 1Dec
Way, P. H., *D.F.C.* † (t) 1Dec
Sinclair, G. L., *D.F.C.* † (t) 1Dec
Joy, W. G., *A.F.C.* † (t) 1Dec
O'Connor, P. R. † (t) 1Dec
Elliott, R. P., *D.S.O.*, *D.F.C.* † (*w 12 Nov. 42*) (t) 1Dec
Thomson, R. B., *D.S.O.* ¶ (t) 1Dec
Staveley, A. T. † 1Dec
Woodruff, P. H., *D.F.C.* † (*w 12 Dec. 41*) (t) 1Dec
Appleton, J. R. † (t) 1Dec
Beardon, D. F. † (t) 1Dec
Read, J. A. A. † (t) 1Dec
Birchfield, F. E. W., *A.F.C.* † (t) 1Dec

562

Carswell, M. K. † (t) 1Dec
Esmonde-White, D. B. † (t) 1Dec
St. John, J. R. † (t) 1Dec
Chisholm, J. H. M. † (t) 1Dec
Simmons, P. H. A., *D.F.C.* † (*w 13 Jan. 42*) (t) 1Dec
Marks, J. H., *D.S.O.*, *D.F.C.* † (*w 20 June 42*) (t) 1Dec
Meharg, B. G., *A.F.C.* † (t) 1Dec
N. Sanders, T. E. † (t) 1Dec
Barnley, J. R. † (t) 1Dec
Scott, E. G. † (t) 1Dec
Sunderland - Cooper, A. F. † (t) 1Dec
Binks, A. F. † (t) 1Dec
Campbell, A. M. † (t) 1Dec
Haysom, G. D. L., *D.S.O.*, *D.F.C.* † (*w 22 Oct. 42*) (t) 1Dec
Henderson, G. ¶ (t) 1Dec
Riddle, C. J. H. ¶ (*w 24 Dec 41*) (t) 1Dec
English, R. G. G. † (t) 1Dec
Booth, M., *D-F.C.* † (t) 1Dec
Philipsen, A. P. † (t) 1Dec
Chudleigh, R. N. † (t) 1Dec
Blair, K. H., *D.F.C.* † (t) 1Dec
Griffiths, E. D., *D.F.C.* † (t) 1Dec
Burrows, H. N. † (t) 1Dec
Freeman, M. I. † (t) 1Dec
Copinger, W. P. † (t) 1Dec
Hallam, I. L. McG. † (t) 1Dec
Filson-Young, W. D. L. † (t) 1Dec
Drinkwater, B. G. F. † (t) 1Dec
N. Stevenson, J. C. † (t) 1Dec
Craigen, W. J. E. ‡ (t) 1Dec
Lamb, P. G. ¶ (t) 1Dec
Villa, J. W., *D.F.C.* † (t) 1Dec
Campbell, R. W. (*Lt. R.T.R.*) § (t) 1Dec
Fairfield, V., *q.s.* (w), (*Capt. Bedfs. & Herts. R.*) § (t) 1Dec
Millington, E. G. L., *D.F.C.* (*Lt. Camerons*) § (*w 23 Dec. 42*) (t) 1Dec
Walker, D. C. B. (*Lt. R. North'd Fus.*) § (t) 1Dec
McPhail, H. C., *D.F.C.* ‡ (t) 1Dec
Drummond, W. L. ¶ (t) 1Dec
Rollinson, J. D., *D.F.C.* ¶ (*w 10 Apr. 42*) (t) 1Dec
Pallot, A. G. ¶ (t) 1Dec
Kilmartin, J. I., *D.F.C.* † (t) 1Dec
Harley, C. S. † (t) 1Dec
I. Bundock, E. W. † (t) 1Dec

563

Lee, P. H. † (t) 1Dec
I. Avis, G. G., *D.F.C.* † (t) 1Dec
England, R. G., *D.F.C.* ¶ (t) 1Dec
Bartram, L. C. † (t) 1Dec
Blackburn, J., *D.F.C.* ‡ (*w 8 Aug 42*) (t) 1Dec
Parnall, A. G. ‡ (t) 1Dec
Macnamara, B. R. (*Lt. R.T.R.*) § (t) 1Dec
Boylan, T. H., *D.S.O.*, *D.F.C.* † (t) 1Dec
N. Sentance, P. B. † (t) 1Dec
Walford, G. B. *w.s.* † (t) 1Dec
Richmond, I. G., *D.F.C.* † (t) 1Dec
Vivian, G. † (t) 1Dec
Walker, R. J. † (t) 1Dec
Craven, R. E., *D.F.C.* *w.s.* † (*w 30 Nov. 42*) (t) 1Dec
Littler, J. M. † (*w 10 June 42*) (t) 1Dec
Aitken, R. F., *A.F.C.* † (*w 1 Sept. 42*) (t) 1Dec
Elliot, N. H. † (t) 1Dec
Boston, J. ‡ (t) 1Dec
Pickett, G. A. ‡ (t) 1Dec
Barclay, J. C. ¶ (*w 22 Nov. 42*) (t) 1Dec
Potgieter, R. P. † (t) 1Dec
McMonnies, D. I. † (t) 1Dec
Leatherbarrow, G. R. † (t) 1Dec
Crow, R. B. ‡ (t) 1Dec
Meyer, B. G., *D.F.C.* † (t) 1Dec
Gillen, T. W. ‡ (t) 1Dec
Forster, A. D., *D.F.C.* ¶ (t) 1Dec
Pirie, A. N. † (t) 1Dec
Buchanan, J. K., *D.S.O.*, *D.F.C.* *q.s.* (w) † (*w 6 Jan. 42*) 1Dec
Hughes, S. W. R., *O.B.E.* § (t) 1Dec
Ross, D. G. ‡ (w) 5Dec
Tudor, S. O., *D.F.C.* *w.s.* ‡ (w) 7Dec
Hiscox, R. ¶ (w) 23Dec

1942

Jenner, F. C. (*ret*) § (w) 6Jan
Ogilvie, J. N. ‡ (t) 10Jan
Steele, T. F., *A.F.C.* ‡ (t) 16Jan
Fyfe, C. F. ‡ (t) 16Jan
Wild, W. A. † (w) 28Jan
Wheeler, V. J., *M.C.*, *D.F.C.* (w) 1Feb
Greenshields, J. A., *A.F.C.* (*S. Rhodesian A.F.*) (w) 3Feb

564

Green, E. B., *M.C.* (*ret*) § (*w*) 8Feb
Ridgway, R. E. *D.S.O.* † (*w*) 22Feb
David, W. D., *D.F.C.*, *A.F.C.* † (*w*) 25Feb
A. Pearce, J. L. K., *O.B.E.* (*ret*) § (*t*) 1Mar
Keeble, N., *D.S.C.*, *D.F.C.* (*ret*) § (*w 30 June 42*) (*t*) 1Mar
Ph. Hagon, J. H. (*ret*) § (*t*) 1Mar
Savery, R. C., *D.F.C.* (*ret*) § (*t*) 1Mar
McLoughlin, E. J. (*ret*) § (*t*) 1Mar
Lister-Kaye, *Sir* Kenelm A., *Bt.* (*ret*) § (*t*) 1Mar
McBain, J., *D.F.C.* (*ret*) § (*t*) 1Mar
Maclennan, J. E., *w.s.* (*ret*) § (*w 16 July 42*) (*t*) 1Mar
Jeakes, J. K. A., *D.F.C.* (*ret*) § (*t*) 1Mar
Stedman, R. de L. (*ret*) § (*t*) 1Mar
Ph. Hood, B. T. (*ret*) § (*t*) 1Mar
Lansdowne, G., *D.F.C.* (*ret*) § (*t*) 1Mar
Blackwell, A. (*ret*) § (*t*) 1Mar
Boggis, F. W. (*ret*) § (*t*) 1Mar
Stubbs, W. N. † (*t*) 1Mar
Tideman, T. G. § (*t*) 1Mar
A. Holman, F. § (*t*) 1Mar
Foley, P. R. ¶ (*w 30 Sept. 42*) (*t*) 1Mar
Seely, N. R. W. ¶ (*t*) 1Mar
Hargreaves, W. M. ‡ (*t*) 1Mar
Collins, H. M. B. ‡ (*t*) 1Mar
Ratcliffe, W. T. ‡ (*t*) 1Mar
Elgey, E. ‡ (*t*) 1Mar
Shaw, A. W. (*w 14 Aug. 42*) (*t*) 1Mar
Rochford, L. H., *D.S.C.*, *D.F.C.* (*t*) 1Mar
Saunders, F. G., *M.C.* (*t*) 1Mar
Wood, A. W. (*t*) 1Mar
Price, E. K. (*t*) 1Mar
Norman, A. C. W. ø (*t*) 1Mar
Wyatt, R. E. La F. ‡ 1Mar
Stroud, G. R. ‡ (*w 29 July 42*) (*t*) 1Mar
Milson, D. E., *q.s.* (*w*) ‡ (*w 1 Sept. 42*) (*t*) 1Mar
Vallance, B. P. A. ‡ (*w 1 Aug 42*) (*t*) 1Mar
Andrews, H. L., *M.B.E.* ‡ (*t*) 1Mar
Potter, L. S. ‡ (*t*) 1Mar
Simpson, W., *D.F.C.* § (*t*) 1Mar
Page, C. L. † (*t*) 1Mar
Masters, C. G. † (*t*) 1Mar
Roddy, G. M. † (*t*) 1Mar
Gray, A. P. ø (*t*) 1Mar
Davey, H. B., *M C.* (*t*) 1Mar
Malfroy, C. E., *D.F.C.* ¶ (*w 11 Dec. 42*) (*t*) 1Mar

565

Jaffe, A. D. ‡ (*t*) 1Mar
Goldie, A. J. † (*t*) 1Mar
Weston-Burt, D., *D.S.O.* § 1Mar
Sykes, W. N. § (*t*) 1Mar
Richards, J. C. † (*t*) 1Mar
Carr, R. B. § (*t*) 1Mar
Thomas, F. W. § (*t*) 1Mar
Riggall, R. H. D. (*Lt. S. Wales Bord.*) § (*t*) 1Mar
Jones, B. P. † (*t*) 1Mar
Boles, G. R. † (*t*) 1Mar
N. Kernaghan, S. H. † (*t*) 1Mar
Hird, J. R. D. † (*t*) 1Mar
King, T. S. R. † (*t*) 1Mar
N. Coltart, J. A. † (*t*) 1Mar
Robinson, A. E. † (*t*) 1Mar
Roden, G. A. † (*t*) 1Mar
Havers, J. R., *D.F.C.* † (*t*) 1Mar
Powell, K. C. † (*t*) 1Mar
Beytagh, M. L. ff. † (*t*) 1Mar
Furlong, V. H. † (*w 17 Dec. 42*) (*t*) 1Mar
Greenwood, J. G. P. † (*t*) 1Mar
Vernieux, C. A., *D.F.C.* † (*t*) 1Mar
Hewson, J. M., *D.F.C.* † (*t*) 1Mar
McCall, I. F. † (*t*) 1Mar
Baldie, S. W. † (*t*) 1Mar
Packe, G. † (*t*) 1Mar
Hulbert, E. V. † (*t*) 1Mar
Saunders, L. F. M. † (*t*) 1Mar
Stanley, G. T. † (*t*) 1Mar
Crundall, E. D., *D.F.C.* ‡ (*w 15 Aug. 42*) (*t*) 1Mar
Burnside, W. A. H. B. ‡ (*t*) 1Mar
Atkinson, R. A., *D.S.O.*, *D.F.C.* ‡ (*t*) 1Mar
Stumm, H. C. ‡ (*t*) 1Mar
Goldsmith, E., *A.F.C.* ‡ (*w 29 Mar. 42*) (*t*) 1Mar
Wynne-Powell, G. T. ¶ (*t*) 1Mar
St. Aubyn, E. F. ¶ (*t*) 1Mar
Frankland, *The Hon.* R. N. ø (*t*) 1Mar
Phipps, G. F., *A.F.C* (*t*) 1Mar
Illingworth, P. F. † (*t*) 1Mar
Davis, P. B. N. (*t*) 1Mar
I. Emmett, W. A. C. † (*t*) 1Mar
Peers, F. H. ‡ (*t*) 1Mar
Cruise, S. H. † (*t*) 1Mar
Craxton, C. T. V., *D.F.C.* † (*t*) 1Mar
Good, E. A. † (*t*) 1Mar
Moore, W. S. † (*t*) 1Mar
N. Edwards, N. A. § (*t*) 1Mar
Skeet, M. R. † (*t*) 1Mar
Mitchell, A. B. † (*t*) 1Mar
Williams, R. D. † (*t*) 1Mar
Marsden, J. W. † (*t*) 1Mar
N. Bailey, H. C. † (*t*) 1Mar
Barker, D. M. † (*t*) 1Mar
Warner, G. B., *D.F.C.*, *A.F.C.* † (*t*) 1Mar

566

Siminson, A. H. † (*t*) 1Mar
Gundry-White, I. M. † (*t*) 1Mar
Donaldson, D. W., *D.S.O.*, *D.F.C.* (*t*) 1Mar
Fry, G. S., *D.F.C.* † (*t*) 1Mar
Price-Owen, W. B. § (*t*) 1Mar
Bamber, V. G. † (*t*) 1Mar
Ward Hunt, P., *D.F.C.* † (*t*) 1Mar
Wright, C. L. † (*t*) 1Mar
New, W. G. † (*t*) 1Mar
Tomkins, E. C. C., *D.F.C.* † (*t*) 1Mar
Pearson, D. B., *D.F.C.* † (*t*) 1Mar
Bingham-Hall, T. L., *D.F.C.* † (*t*) 1Mar
Brown, G. A., *D.F.C.* † (*t*) 1Mar
Day, J. G. † (*t*) 1Mar
Stonhill, G. J. § (*t*) 1Mar
Clyde-Smith, D., *D.S.O.*, *D.F.C.* † (*t*) 1Mar
Austin, G. W. B. ¶ (*t*) 1Mar
Goddard, H. G., *A.F.C.* (*t*) 1Mar
Alexander, R. I. † (*t*) 1Mar
A. Paul, H. G., *D.F.C.* † (*t*) 1Mar
Bartlett, C. S., *D.F.C.* † (*t*) 1Mar
Phillips, A. D., *D.F.C.* § 1Mar
Robinson, G. † (*t*) 1Mar
Fordham, D. A., *D.F.C.* † (*t*) 1Mar
Gibson, C. F., *D.F.C.* † (*t*) 1Mar
Burton, H., *D.F.C. w.s.* † (*t*) 1Mar
Jackson, D. J. G. † (*t*) 1Mar
Ogilvie, D. G., *D.F.C.* † (*t*) 1Mar
Laing, A. J. A. † (*t*) 1Mar
Miles, C. G. † (*t*) 1Mar
Laughlin, J. H., *M.B.E.* † (*t*) 1Mar
N. Tonge, E. F. † (*t*) 1Mar
Hill, G. D. † (*t*) 1Mar
Wakefield, K. G. J. † (*t*) 1Mar
N. Fleming, M. M., *D.F.C.* † (*t*) 1Mar
Hall, D. G. † (*t*) 1Mar
Fitzgerald, T. B., *D.F.C.* § (*t*) 1Mar
Ward, D. H., *D.F.C.* § (*t*) 1Mar
Kempe, J. W. R. (*t*) 1Mar
Richey, P. H. M., *D.F.C.* † (*t*) 1Mar
Tobin, J. R., *A.F.C.* † (*t*) 1Mar
Brooker, R. E. P., *D.F.C.* † (*t*) 1Mar
Cridland, J. R. ¶ (*t*) 1Mar

567

O'Donoghue, C. † (*t*) 1Mar
Newton, J. A. ‡ (*w 30 June 42*) (*t*) 1Mar
Constable-Maxwell, M. H., *D.F.C.* § 1Mar
Cheshire, G. L., *D.S.O.*, *D.F.C.* § 1Mar
Stuart, A. C. L. A. § 1Mar
Whittome, R. W., *D.F.C.* § 1Mar
Wigginton, B. D. † (*t*) 1Mar
Wilson, A. G. † (*t*) 1Mar
N. McKinley, D. C., *D.F.C.* † (*t*) 1Mar
Honor, D. S. G., *D.F.C.* § (*w 4 May 42*) (*t*) 1Mar
Milne, R. M., *D.F.C.* § (*t*) 1Mar
Blackwell, A. J. † (*t*) 1Mar
Morris, E. J., *D.S.O.* † (*w 8 July 42*) (*t*) 1Mar
Bond, P. McC. † (*t*) 1Mar
Burnett, W. J., *D.F.C.* † (*t*) 1Mar
Eno, L. H. † (*t*) 1Mar
N. Ellis, L. E., *D.F.C.* † (*t*) 1Mar
Howroyd, D. W. S. † (*t*) 1Mar
Cousens, G. B. F. † (*t*) 1Mar
Bowring, B. H. ¶ (*t*) 1Mar
Rawlence, A. J. ¶ (*t*) 1Mar
Lewis, J. R. H. † (*t*) 1Mar
Baird-Smith, M. J., *D.F.C.*, *w.s.* ‡ (*w 13 Oct. 42*) (*t*) 1Mar
Willis, C. V. D., *D.F.C.* § 1Mar
Savage, M. § 1Mar
Haile, J. E. T. § 1Mar
N. Pirie, G. H. M. § 1Mar
Petre, G. W. § 1Mar
Young, B. P. § 1Mar
N. Barnard, J. O. § (*t*) 1Mar
Rotheram, R. C., *D.F.C.* § (*t*) 1Mar
Pitt-Brown, W., *D.F.C.* § 1Mar
N. Murphy, A. M., *D.S.O.*, *D.F.C.* § 1Mar
Cobbe, R. C. § 1Mar
Iremonger, J. H. § 1Mar
Kingcome, C. B. F., *D.S.O.*, *D.F.C.* § 1Mar
Porter, E. O. § 1Mar
N. Wright, R. B. § 1Mar
Triptree, A. C. § (*t*) 1Mar
Newman, C. W. McN. § 1Mar
Wallage, S. N. T. § 1Mar
Wright, C. M. § (*t*) 1Mar
Bromley, C. W., *A.F.C.* § (*t*) 1Mar
Selway, J. B. ¶ (*t*) 1Mar
McMullen, D. A. P., *D.F.C.* † (*t*) 1Mar
Taylor, D. M. † (*t*) 1Mar
Stewart, A. C. † (*t*) 1Mar
Harper, W. J. † (*t*) 1Mar
Horgan, T. M., *D.S.O.*, *D.F.C.* § (*w 30 Sept. 42*) (*t*) 1Mar
Withers, D. W. T. † (*t*) 1Mar
Porter, K. A. § (*t*) 1Mar
Stratton, W. H., *D.F.C.* § (*t*) 1Mar
Brown, E. W. † (*t*) 1Mar

568

Deane, L. C., *D.F.C.* † (*t*) 1Mar
Duncan, W. C. † (*t*) 1Mar
Adams, W. D. † (*t*) 1Mar
Robertson, D. S., *D.F.C.* † (*t*) 1Mar
N. Cairns, A. Q. § (*t*) 1Mar
Pugh, T. P., *D.F.C.* § (*t*) 1Mar
Shaw, W. H. † (*t*) 1Mar
Bednall, D. K. † (*t*) 1Mar
Lynch, A. I. H., *D.F.C.* § (*t*) 1Mar
Rands, E. G. § (*t*) 1Mar
Hayter, F. E. G. § (*t*) 1Mar
Carver, J. C., *D.F.C.* (*t*) 1Mar
Bradbury, H. F. R. § (*t*) 1Mar
Ellis, E. W. W. † (*t*) 1Mar
Farr, P. G. D., *D.F.C.* † (*t*) 1Mar
Radbourne, R. P. J. ‡ (*t*) 1Mar
Skene, D. C. † (*t*) 1Mar
Simpson, J. C., § (*t*) 1Mar
Bell-Irving, R. K.-F. † (*t*) 1Mar
Andersen, P. S. Q. § (*t*) 1Mar
Davidson, R. T. P. † (*t*) 1Mar
N. Glenday, A. C. † (*t*) 1Mar
N. Neill, J. R. † (*t*) 1Mar
N. McCarthy, R. W. † (*t*) 1Mar
Carlson, D., *D.F.C.* † (*t*) 1Mar
N. McClelland, N. † (*t*) 1Mar
Mitchell, A. D. § 1Mar
Holdsworth, A. K. ‡ (*t*) 1Mar
Meakin, H. J. W., *D.F.C.* (*w*) 5Mar
Barnes, E. S., *D.F.C.* (*w*) 6Mar
Kynoch, J. H., *D.F.C.* † (*w*) 19Mar
Linnard, S., *D.F.C.* § (*w*) 16Apr

569

Mayers, H., C., *D.S.O.*, *D.F.C.* (*w*) 16Apr
White, J. M. † (*w*) 5May
Fielden, E. B. ‡ (*t*) 15May
Lynn, L. A., *D.F.C.* § (*w*) 23May
Barrington, E. L., *M.C.*, *D.F.C.* (*ret*) § (*t*) 1June
S. Knowlden, W. E. (*ret*) § (*w 19 June 42*) (*t*) 1June
A. Godfrey, B. H. (*ret*) § (*w 23 July 42*) 1June
Holmes, F. A., *D.F.C.* † (*t*) 1June
Smith, G. H. ‡ (*t*) 1June
Grace, A. H. ‡ (*t*) 1June
N. Carpenter, P. J. § (*t*) 1June
I. Lister, P. D'A. † (*t*) 1June
Pennington-Legh, J. R., *D.F.C.* † (*t*) 1June
Pritchard, D. C. † (*t*) 1June
Rippingale, T. W. † (*t*) 1June
Doudney, G. B. B. § (*t*) 1June
N. Thompson, E. H. § (*t*) 1June
Latimer, J., *D.F.C.* † (*t*) 1June
N. Garland, J. B. † (*t*) 1June
Hunn, R. T. † (*t*) 1June
Watts, H. A. H., *D.S.O.* † (*t*) 1June
Cox, T. A. † (*w 16 Aug. 42*) (*t*) 1June
I. De Belleroche, H. R. A. † (*t*) 1June
Nicholas, P. A. † (*t*) 1June
Green, W. P. † (*t*) 1June
Robertson, H. M., *D.F.C.* † (*t*) 1June
Thomas, G. ‡ (*t*) 1June
Crommelin, H. A. ‡ (*t*) 1June
Bowes, R. L. (*t*) 1June
Salusbury-Hughes, K. H., *D.F.C.* (*t*) 1June
Gayner, J. R. H. ¶ (*t*) 1June
Walls, T. K. (*t*) 1June
Crawford, R. S. † (*t*) 1June
Chase, F. J. A. (*t*) 1June

570

Pimm, R. M. ‡ (*t*) 1June
Lowe, D. H. † (*t*) 1June
Fenwick, V. J. † (*t*) 1June
A. Fenton, I. G. O., *D.F.C.* † (*t*) 1June
Loughborough, A. J. † (*t*) 1June
Gardner, C. N. § (*t*) 1Mar
Moody, E. Q. † (*t*) 1June
⊗Sargeaunt, J. A. H. ‡ (*t*) 1June
Wolfe, D. L., *D.F.C.* † (*t*) 1June
Baxter, R. G. L. † (*t*) 1June
Flint, W. H. † (*t*) 1June
Edney, G. A. † (*t*) 1June
Cribb, P. H., *D.S.O.*, *D.F.C.* § (*w 28 Dec. 42*) (*t*) 1June
Hammerbeck, O. R. W. † (*t*) 1June
Mann, A. S. † (*t*) 1June
Edmondson, D. McK. † (*t*) 1June
Finch, R. F. § (*t*) 1June
Barnes, P. E. † (*t*) 1June
Shawe, D., *D.F.C.* § (*t*) 1June
N. McDowell, A. L. † (*t*) 1June
Cooper, J. A. H. § (*t*) 1June
Maddox, R. G., *A.F.C.* † (*t*) 1June
MacLeod-Selkirk, I. † (*t*) 1June
N. Lambert, P. C. § (*t*) 1June
Winning, D. S. † (*t*) 1June
Rumsey, M. W., *D.F.C.* § (*t*) 1June
Ross, G. O. † (*t*) 1June
Thomas, C. W. S. (*t*) § 1June
Austin, F. J. † (*t*) 1June
Ker, B. R. ‡ (*t*) 1June
A. Inkster, J. F. (*t*) 1June
Foxley-Norris, C. N. (*t*) 1June
Hartley, C. H. (*t*) 1June
Howden, G., *D.F.C.* † (*t*) 1June
Beaumont, C. D. ‡ (*t*) 1June
Max, R. D., *D.F.C.* § (*t*) 1June
Poulton, M. A. § (*t*) 1June
Trent, L. H., *D.F.C.* § (*t*) 1June

571

Wildish, G. P. § (*t*) 1June
I., N. Blake, W. A. † (*t*) 1June
Matthews, P. G. H., *D.F.C.* † (*t*) 1June
Kierstead, R. C. † (*t*) 1June
Reynolds, R. W., *D.S.O.*, *D.F.C.* † (*t*) 1June
N. Hall, S. G. † (*t*) 1June
Clegg, C. G. ‡ (*t*) 1June
Goodman, G. H. ‡ (*t*) 1June
Hawkins, R., *M.C.*, *A.F.C.* ‡ (*t*) 1June
Reid, E. G. B. ‡ (*t*) 1June
Roberts, K. C., *A.F.C.* ‡ (*t*) 1June
Hodgson, J. A. S. (*t*) 1June
Nelson, A. W. † (*t*) 1June
Vare, K. F. † (*t*) 1June
Passy, C. W., *D.F.C.* (*t*) 1June
N. Willis, D. A., *D.F.C.* § (*t*) 1June
Silk, T. N. † (*t*) 1June
Knowles, P. H., *A.F.C.* † (*t*) 1June
Brinsden, F. N. † (*t*) 1June
Player, J. H., *D.F.C.* † (*t*) 1June
James, T. † (*t*) 1June
N. Brown, A. † (*t*) 1June
Banning-Lover, G. C., *A.F.C.* † (*t*) 1June
Barber, C. P. † (*t*) 1June
I. Czernin, *Count* M. B., *D.F.C.* ‡ (*t*) 1June
North, R. M., *D.F.C.*, *A.F.C.* (*t*) 1June
G.C. Parker, E. D., *D.F.C.*, *w.s.* (*t*) 1June
Taylor, A. M., *D.F.C.* (*t*) 1June
Reddick, D. A. § (*t*) 1June
Sextone, L. E., *A.F.C.* § (*t*) 1June
Wallington, W. F. § (*t*) 1June
Ogle, J. N., *A.F.M.* § (*t*) 1June
Bailey, L. S. M., *A.F.C.* § (*t*) 1June

572

Francis, C. W. § (*t*) 1June
Blackstone, M. E. (*t*) 1June
Young, H. M., *D.F.C.* (*t*) 1June
Baird, *The Hon.* R. A. G. † (*t*) 1June
Wilcox, H. C. G. † (*t*) 1June
Cooper, S. T. † (*t*) 1June
Pheloung, T. H. V. † (*t*) 1June
Folkard, L. H. § (*t*) 1June
Spencer, I. J., *D.F.C.* † (*t*) 1June
Wheller, E. F. P. † (*t*) 1June
A. Simpson, L. A. (*t*) 1June
Goodale, E. M. (*Lt. North'nd. R.*) § (*t*) 1June
Burton-Gyles, P. R., *D.S.O.*, *D.F.C.* † (*t*) 1June
Boyd, A. D. McN., *D.F.C.* (*t*) 1June
Stephenson, I. R. (*t*) 1June
Miller, C. M., *D.F.C.* (*t*) 1June
Fisher, R. R. P. § (*t*) 1June
Franklin, W. D. K. § (*t*) 1June
McVeigh, C. N. † (*t*) 1June
N. Nicholson, R. A. † (*t*) 1June
Hankin, W. H., *D.F.C.* † (*t*) 1June
Stockdale, M. † (*t*) 1June
Downey, E. G. R. † (*t*) 1June
May, R. S. † (*t*) 1June
Ditto, W. J. † (*t*) 1June
Dundee, P. J. † (*t*) 1June
Prickett, T. O., *D.F.C.* † (*w 21 Nov. 42*) (*t*) 1June
Bows, R. † (*t*) 1June
N. Brass, D. M. § (*t*) 1June
Pike, S. A. D. § (*t*) 1June

⊗ Qualified to perform A.I.D. duties

573

Willis, F. C. † (*t*) 1June

Hatton, R. F. † (*t*) 1June

Thompson, W. G. † (*t*) 1June

Jacklin, D. H., *D.F.C.* † (*t*) 1June

Whelan, J. R., *D.F.C.* † (*w 1 Sept. 42*) (*t*) 1June

A. Clementi, C. M. (*t*) 1June

Murdoch, A. O'S. † (*t*) 1June

Chrystall, G. J. H. † (*t*) 1June

Coton, E., *D.F.C.* † (*t*) 1June

Mould, H. H. B. † (*t*) 1June

Powell, P. B. ‡ (*t*) 1June

Douch, A. J. (*t*) 1June

Hodgson, W. B. § (*t*) 1June

Cox, R. M., *A.F.C.* § (*t*) 1June

Turnbull, T. R. † (*t*) 1June

Currey, F. A. ‡ (*t*) 1June

A. Verity, H. B. (*t*) 1June

Fletcher, H. G., *D.F.C.* § (*t*) 1June

Dyson, C. H., *D.F.C.* § (*t*) 1June

Rayner, R. M. S., *D.F.C.* † (*t*) 1June

N. Aikman, B. T., *D.F.C.* ‡ (*t*) 1June

Disney, H. A. S. (*t*) 1June

Wood, C. A. (*t*) 1June

Grant, J. R. † (*t*) 1June

I. Patten, H. P. F. † (*t*) 1June

Halls, A. S. † (*t*) 1June

N. Davis, K. G. † (*t*) 1June

Fish, H. J. § (*t*) 1June

Warne, J. D., *D.S.O.*, *D.F.C.* † (*w 23 June 42*) (*t*) 1June

574

N. Macpherson, D. T. † (*t*) 1June

Darling, D. F. W., *D.F.C.* † (*t*) 1June

A. Hewitt, A. H. § (*t*) 1June

Beauchamp, K. H. P., *D.S.O.*, *D.F.C.* † (*t*) 1June

Frostick, D. R. M. § (*t*) 1June

Beckingham, W. D. † (*t*) 1June

Lovell, A. D. J., *D.S.O.*, *D.F.C.* † (*t*) 1June

McAuliffe, F. R. § (*t*) 1June

Roberts, A. H. C. † (*t*) 1June

Bennett, P. D. S., *D.F.C.* † (*t*) 1June

Westmacott, I. B., *D.F.C.* † (*t*) 1June

Slocombe, A. E. † (*t*) 1June

McKay, J. J., *D.F.C.* † (*t*) 1June

Anderson, R., *D.F.C.* ‡ (*t*) 1June

Skinner, A. R. † (*t*) 1June

Williams, M. A. L. † (*t*) 1June

Garner, D. A. † (*t*) 1June

N. Dodson, P. E., *D.F.C.* † (*t*) 1June

Young, J. R. C., *A.F.C.* ‡ (*t*) 1June

N. Carey, L. H. † (*t*) 1June

Morris, W. M., *D.F.C.* ‡ (*w 15 Oct. 42*) (*t*) 1June

Gardiner, F. T. (*t*) 1June

Crompton, P. R., *D.F.C.* (*t*) 1June

Scott-Malden, F. D. S., *D.S.O.*, *D.F.C.* (*w*) 12June

Turner, P. S., *D.F.C.* † (*w*) 14June

Lightfoot, G. L. S., *w.s.* (*w*) 22June

Bell, T. L. I. ‡ (*t*) 22June

Tinne, J. A. ‡ (*t*) 28June

Waller, G. S. (*w*) 4July

Lewis, C. H. (*w*) 6July

Hugo, P. H., *D.S.O.*, *D.F.C.* † (*w*) 12July

Smith, I. S., *D.F.C.* § (*w*) 16July

575

Pollard, M. E., *D.F.C.* † (*w*) 20July

Hockey, R. C., *D.S.O.*, *D.F.C.* (*w*) 21July

O'Grady, S. C., *M.C.* ‡ (*t*) 24July

Russell, W. McF., *D.F.C.* ‡ (*w*) 8Aug

Bloxam, J. R., *D.F.C.* † (*w*) 29Aug

Wanless-O'Gowan, L. (*ret*) (*w*) 1Sept

Brewerton, E., *D.F.C.* (*ret*) § (*t*) 1Sept

Hawker, H. N. ‡ (*t*) 1Sept

Roome, I. N. ‡ (*t*) 1Sept

Bowden, B. E. R. † (*t*) 1Sept

Hankins, J. A., *A.F.C.* ‡ (*t*) 1Sept

Woodwark, G. S. † (*t*) 1Sept

A. Edwards, G., *D.F.C.* † (*t*) 1Sept

Cave, J. G. † (*t*) 1Sept

Burke, P. L., *A.F.C.* † (*t*) 1Sept

Mirylees, A. S. † (*t*) 1Sept

Kirwan, J. D., *D.F.C.* ‡ (*t*) 1Sept

Brown, G. A. (*t*) 1Sept

Thompson, C. B. ¶ (*t*) 1Sept

G.C. Tollemache, A. H. H. ¶ (*t*) 1Sept

Mitchell, L. J. C. (*t*) 1Sept

Strange, L. A., *D.S.O.*, *M.C.*, *D.F.C.* (*t*) 1Sept

Garrad, G. K. F. † (*t*) 1Sept

Bird, S. P. V. § (*t*) 1Sep

Brown, W. A. ¶ (*t*) 1Sept

Hancock, E. L. (*t*) 1Sept

Kempster, C. M. P. † (*t*) 1Sept

Fletcher, P. G. F. † (*t*) 1Sept

Connor, F. H. P. † (*t*) 1Sept

Mason, R. T. † (*t*) 1Sept

Walker, D. R. † (*t*) 1Sept

Braun, R. P. ¶ (*t*) 1Sept

Fyson, E. C. † (*t*) 1Sept

Rae, J. P., *A.F.C.* ‡ (*t*) 1Sept

Knowles, G. C. (*t*) 1Sept

Judd, M. T., *D.F.C.*, *A.F.C.* (*t*) 1Sept

576

N. Tremear, W. H. † (*t*) 1Sept
Wright, W. H. A. ‡ (*t*) 1Sept
Callingham, C. J. † (*t*) 1Sept
Sandes, T. L., *D.F.C.* (*t*) 1Sept
Ridge, J. P. § (*t*) 1Sept
Mahoney, J. J. E. † (*t*) 1Sept
Worthington, A. S. (*t*) 1Sept
Van der Heijden, P. R. M. § (*t*) 1Sept
Barrett, F. O. § (*t*) 1Sept
Grunert, J. C. O. § (*t*) 1Sept
Cope, W. N. L. ‡ (*t*) 3Sept
Cairnie, A. ‡ (*t*) 3Sept
Marsden, H. ‡ (*t*) 3Sept
Pearson, A. C. ‡ (*t*) 3Sept
Kirkham, N. ‡ (*t*) 3Sept
Riley, C. E. F. ‡ (*t*) 3Sept
Bradley, E., *A.F.C.* ‡ (*t*) 3Sept
Corfe, A. B. ‡ (*t*) 3Sept
Letts, D. A. ‡ (*t*) 3Sept
Rea, D. A. ‡ (*t*) 3Sept
Reid, A. ‡ (*t*) 3Sept
Field-Richards, P. J. ‡ (*t*) 3Sept
Addinsell, J. N. ‡ (*t*) 3Sept
Mack, G. R. ‡ (*t*) 3Sept
Bremridge, P. A. R. ‡ (*t*) 3Sept
Muir, A. F., *A.F.C.* ‡ (*t*) 3Sept
Palmer, W. L. B., *A.F.C.* ‡ (*t*) 3Sept
Weston, R. H. ‡ (*t*) 3Sept
Smallman, B. S. ‡ (*t*) 3Sept
Bullmore, A. G., *A.F.C.* ‡ (*t*) 3Sept
Miller, W., *A.F.C.* ‡ (*t*) 3Sept
Danby, J. S. ‡ (*t*) 3Sept
Hill, J. (*t*) 3Sept
Lash, E. P. (*t*) 3Sept
Browning, N. M. (*t*) 3Sept
Higgins, C. G. (*t*) 3Sept
L'Estrange, C. H. N. (*t*) 3Sept
Rhodes, E, F. (*t*) 3Sept

577

Hawes, F. H. (*t*) 3Sept
Greenland, H. J. (*t*) 3Sept
A. Tucker, J. D. (*t*) 3Sept
Smyth, J. C. (*t*) 3Sept
Barritt, C. C. J. (*t*) 3Sept
Maw, D. M., *A.F.C.* (*t*) 3Sept
Gosling, E. L. (*t*) 3Sept
Gladstone, D. S. (*t*) 3Sept
N. Ivey, L. W. (*t*) 3Sept
Walbourn, D. M. (*t*) 3Sept
Webb, E. M. (*t*) 3Sept
Smith, A. C. (*t*) 3Sept
Nichols, D. A. D. L. (*t*) 3Sept
McClure, C. G. B. (*t*) 4Sept
Holden, K., *D.F.C.* ¶ (*w*) 6Sept
Woods, S. F. ‡ (*t*) 7Sept
Gravenor, H. N. ‡ (*t*) 8Sept
Baker, K. C. ‡ (*t*) 11Sept
Carter, T. (*t*) 14Sept
Craigie, A. P., *D.F.C.* (*t*) 14Sept
Tyler, E. F. ‡ (*t*) 18Sept
Thompson, W. B. (*t*) 18Sept
Rendle, R. (*t*) 18Sept
Currant, C. F., *D.S.O.*, *D.F.C.* § (*w*) 23Sept
Tangye, N. T. (*w*) 23Sept
Fisher, F. C. ‡ (*t*) 23Sept
Grant, S. B., *D.F.C.* § (*w*) 24Sept
Corby, J. C. ‡ (*w*) 25Sept
Horsfall, J. T. S. ‡ (*t*) 25Sept
Mavrogordato, M. N. ‡ (*t*) 25Sept

578

Stevenson, R. E. ‡ (*t*) 25Sept
Stevenson, W. G. ‡ (*t*) 1Oct
Byrne, T. B. ‡ (*t*) 2Oct
Grenfell, P. E. ‡ (*t*) 7Oct
Trousdale, R. M., *D.F.C.* † (*w*) 9Oct
Kean, T. W., *A.F.C.* § (*w*) 9Oct
McHardy, E. H., *D.F.C.* † (*w*) 14Oct
Walwin, W. R. ‡ (*t*) 14Oct
Hordern, P. C. ‡ (*t*) 14Oct
Warren, H. L., *A.F.C.* ‡ (*t*) 14Oct
Muir, J. I. ‡ (*t*) 16Oct
Brooke, J. B. R. (*w*) 17Oct
Lewis, C. A., *M.C.* (*t*) 19Oct
Chisholm, R. A., *D.F.C.* Ø (*w*) 20Oct
Egglesfield, L. A. ‡ (*w*) 1Nov
Lawrence, G. K., *D.F.C.* ‡ (*w*) 1Nov
Porteous, R. L. ‡ (*t*) 13Nov
Clarke, W. (*t*) 13Nov
Jackson, S. P. (*t*) 13Nov
Collins, E. E., *D.S.O.*, *D.F.M.* § (*w*) 14Nov
Law, D. W. ‡ (*t*) 15Nov
Dottridge, A. P., *D.F.C.* † (*w*) 24Nov
Thomas, R. H., *D.S.O.*, *D.F.C.* (*w*) 30Nov
Smith, W. G. G. D., *D.S.O.*, *D.F.C.* (*w*) 30Nov
Swanston, H. ‡ (*t*) 30Nov
Clayton, A. C. P., *D.F.C.* † (*w*) 13Dec
Morley, H. F. (*t*) 16Dec
Holme, R. A. C. (*w*) 23Dec
Gilroy, G. K., *D.S.O.*, *D.F.C.* ¶ (*w*) 25Dec
Thompson, F. W., *D.F.C.* (*w*) 29Dec

1943

Peveler, D., *D.S.O.*, *D.F.C.* (*w*) 1Jan
Roberts, J. V. (*t*) 1Jan
Oliver, W. W. E. ‡ (*t*) 1Jan
Taylor, R. H. C. ‡ (*t*) 1Jan
Halliwell, R. T. ‡ (*t*) 1Jan
Wincott, A. G. † (*t*) 1Jan
Thomas, B. J. † (*t*) 1Jan
Skinner, W. B. § (*t*) 1Jan
Hutchinson, A. T. R. (*S. Rhodesian A.F.*) (*t*) 1Jan
Debenham, A. I. C. (*t*) 1Jan
Barber, M. C. H., *D.F.C.* (*S. Rhodesian A.F.*) (*t*) 1Jan
Walmisley, J. (*S. Rhodesian A.F.*) (*t*) 1Jan

579–99

Reid, R. W., *M.C.* ‡ (*t*) 1Jan
Marsh, H. A. ‡ (*t*) 1Jan
Kirkman, H. R. ‡ (*t*) 1Jan
Plinston, G. H. F., *D.F.C.* § (*t*) 1Jan
Davie, W. D. B. S. (*t*) 1Jan
Longley, J. M. (*t*) 1Jan
Burns, K. H. † (*t*) 1Jan
Hall, A. G., *A.F.C.* ‡ (*t*) 6Jan
Giles, L. E., *D.F.C.* † (*w*) 14Jan
Carter, W. (*w*) 16Jan
Bailey, R. E., *D.F.C.* † (*w*) 23Jan
Holden, G. W., *D.F.C.* (*w*) 25Jan
Cattell, H. G., *D.F.C.* (*w*) 26Jan
Stephens, M. M., *D.S.O.*, *D.F.C.* (*w*) 6Feb
Hall, J. B. (*t*) 10Feb
Skinner, A. E. L., *M.C.* (*t*) 15Feb
Dudley, W. H. L., *A.F.C.* ‡ (*w*) 21Feb
Mahaddie, T. G., *D.S.O.*, *D.F.C.*, *A.F.C.* (*w*) 1Mar

600

Flight Lieutenants

1918 to 1938

Skeate, W. A. (*ret*) § 1Apr.18
E. Barron, J. A. (*ret*) § 1Apr.18
S. Butcher, F. L. C. (*ret*) § 1Apr18
Gregson, O. G. (*ret*) § 30June22
Chick, A. L., *A.F.C.* (*ret.*) § 30June22
Moody, G. F. (*ret*) § 1July25
Leguen de Lacroix, A. T. S. (*ret*) § 1July25
Randell, J. R. F., *D.F.C.* (*ret*) § 1July25
E. Lindon, A. E., *M.B.E.* (*ret*) § 1Jan.26
Walker, C. (*ret*) § 1July27
Hadley, G. A. § 1July27
Bullock, J. (*ret*) § 1Jan.29
Head, M. C. (*ret*). § 1July31
Hollick, A. P. § 6Jan38

1939

Curry, R. E. § 26July
Cooper, G. A. B. ¶ 24Aug
Hone, A. J. 27Aug
Coleman, G. B. S., *D.F.C.* ‡ 1Sept
Keiller, D. R. ‡ 1Sept
Rumsey, A. A. ‡ 1Sept
Lindemere, N. V. 1Sept
Richardson, J. D. ‡ 3Sept
Oxley-Boyle, E. H. ‡ (*w*) 3Sept
Forestier-Walker, D. L. ‡ (*w*) 3Sept
Newall, J. S. ‡ (*w*) 3Sept
Knowles, R. C. ‡ (*w*) 3Sept
Whinney, E. G. ‡ (*w*) 3Sept
⊗ **A.** Rumsey, L. G. ‡ (*w*) 3Sept
Munday, R. S. ‡ (*w*) 3Sept
Messiter, D. A. ‡ (*w*) 3Sept
Keast, F. J. B., *D.F.C.* ‡ (*w*) 3Sept
Dixon, G. G. ‡ (*w*) 3Sept
Raynham, H. D. ‡ (*w*) 3Sept
Samuels, N. P. ‡ (*w*) 3Sept

600a

Wakefield, W. W., *M.P.* ‡ 5Sept
Wardell, R. N. § (*w*) 15Sept
Du Cray, M. J. ‡ 11Oct
Moncrieff, A. ‡ 16Oct
Watson, G. W. C. § (*w*) 16Nov
Lockyer, T. M. † (*w*) 16Nov
Barrett, D. M. § (*w*) 16Nov
Longmore, D. D. (*S. Rhodesian A.F.*) **P.** 5Dec
Prince, C. H. (*S. Rhodesian A.F.*) **P.** 5Dec
Wallace-Tarry, R. P. † (*w*) 6Dec
Doran, K. C., *D.F.C.* † (*w*) 16Dec

1940

Stickney, P. A. M. † (*w*) 16Jan
Willan, F. A., *D.F.C.* § (*w*) 25Jan
Warcup, P. E. § (*w*) 1Feb
Skelton, G. F. A. ‡ 1Feb
Pearce, M. H. 2Feb
Bridgman, A. O., *D.F.C.* † (*w*) 24Feb
Chance, D. R. † (*w*) 24Feb
Clive, P. J. ø (*w*) 19Mar
Lumsden, C. G. H. E. ‡ (*w*) 1Apr
French, C. F. ‡ (*w*) 1Apr
Ker-Ramsey, R. G. † (*w*) 6Apr
Compton, G. H. ø (*w*) 30Apr
Hansford, H. W. B. ‡ (*w*) 2May
Rutter, P. F. † (*w*) 7May
Alexander, N. ‡ 15May
White, L. J. M. ‡ 15May
Kirchner, L. G. A. ‡ 15May
Hellyer, R. O. ¶ (*w*) 15May
Thompson, K. T. § (*w*) 16May
Milne, C. D., *D.F.C.* § (*w*) 19June
Cooper, L. F § (*w*) 19June

600b

ffrench-Mullen, D. A. § (*w*) 19June
Gardiner, J. D. ‡ (*w*) 21June
Thomson, J. A. § (*w*) 25June
Savage, K. H. § (*w*) 28June
Rogers, G. H. ‡ (*w*) 4July
David, R. ‡ (*w*) 4July
Thompson, A. C. R. † (*w*) 12July
Budden, H., *D.S.O.*, *D.F.C.* † (*w*) 19July
Stevenson, R. W H. § (*w*) 21July
Kennedy, M. N. McF. † (*w*) 28July
Ph. Mehigan, J. F. (*ret*) § (*w*) 1Aug
Drew, G. † (*w*) 6Aug
Byrne, V. G. L. D. † (*w*) 6Aug
Rayner, J. W. *w.s.* § (*w*) 6Aug
Lea, R. F. G., *O.B.E.* ø (*w*) 9Aug
Crawley, A. M ø (*w*) 12Aug
Syms, T. E. † (*w*) 25Aug
Strong, P. D. J. † (*w*) 27Aug
Swain, C. D. † (*w*) 27Aug
Elliot, G. H. (*ret*) § (*w*) 3Sept
Deakin, A. (*ret*) § (*w*) 3Sept
Edgington, F. G. (*ret*) § (*w*) 3Sept
Page, A., *M.B.E.* (*ret*) § (*w*) 3Sept
Gibson, J. T. (*ret*) § (*w*) 3Sept
Adams, A. F., *D.F.C.* (*ret*) § (*w*) 3Sept
Booth, L. J. (*ret*) § (*w*) 3Sept
Maughan, A. (*ret*) § (*w*) 3Sept
Tuck, R. (*ret*) § (*w*) 3Sept
Paget, C. H. (*ret*) § (*w*) 3Sept
Harnden, R. B. (*ret*) § (*w*) 3Sept
Hobbs, S. (*ret*) § (*w*) 3Sept
A. Wyer, J. M., *M.B.E.*, *D.S.M.* (*ret*) § (*w*) 3Sept
Platford, A. E. (*ret*) § (*w*) 3Sept
Vaillant, P. F. R. † (*w*) 3Sept
Corbishley, P., *D.F.C.* † (*w*) 3Sept
Crews, C. A. R. † (*w*) 3Sept
Mitchell, P. D. F. † (*w*) 3Sept
Coutts-Wood, S. F., *D.F.C.* † (*w*) 3Sept
Blake, T. D. B. † (*w*) 3Sept

⊗ Qualified to perform A.I.D. duties.

601

Fewtrell, E. C. S., *D.F.C.* † (*w*) 3Sept
Brown, A. M., *D.F.C.* † (*w*) 3Sept
Marshall, H. C. § (*w*) 3Sept
Piper, T. W., *A.F.C.* † (*w*) 3Sept
Boardman, J. B. J. † (*w*) 3Sept
Fowler, H. N. † (*w*) 3Sept
Grey-Smith, G. E. † (*w*) 3Sept
Powell, H. P. † (*w*) 3Sept
Cathels, E. G. † (*w*) 3Sept
Bickerstaff, H. R. † (*w*) 3Sept
Machlachlan, A. C. † (*w*) 3Sept
Milne, T. K. † (*w*) 3Sept
Laslett, D. F. † (*w*) 3Sept
Baughan, R D. † (*w*) 3Sept
Mitchell, B. A. † (*w*) 3Sept
Langloise, R. B., *D.F.C.* † (*w*) 3Sept
Wheldon, R. G. † (*w*) 3Sept
Griffin, A. G. † (*w*) 3Sept
Hudson, A. J. † (*w*) 3Sept
Kirby-Green, T. G. † (*w*) 3Sept
Lynch-Blosse, E. H. § (*w*) 3Sept
Dakeyne, P. L. † *w*) 3Sept
Tomlinson, P. † (*w*) 3Sept
Madge, A. J. † (*w*) 3Sept
Keighley, F. W. S. † (*w*) 3Sept
Thom, D. S. § (*w*) 3Sept
Ingram, J. A., *D.F.C.* † (*w*) 3Sept
Casey, M. J. † (*w*) 3Sept
Davies, G. V. W. † (*w*) 3Sept
McColm, M. L. † (*w*) 3Sept
Hunter, A. V. † (*w*) 3Sept
Murdoch, M. I. § (*w*) 3Sept
Proctor, A. A. † (*w*) 3Sept
Roth, M. H. † (*w*) 3Sept
Litchfield, F. L. † (*w*) 3Sept
Whittall, J. C. § (*w*) 3Sept
Williams, W. R., *D.F.C.* † (*w*) 3Sept
Hoare, D. S. † (*w*) 3Sept
Tilsey, J. † (*w*) 3Sept

601a

Saunders C. G., *D.F.C.* † (*w*) 3Sept
Murphy, K. H. P. † (*w*) 3Sept
Fry, C. H., *D.F.C.* † (*w*) 3Sept
Mulligan, A. R., *D.F.C.* † (*w*) 3Sept
Edwards, W. H., *D.F.C.* † (*w*) 3Sept
Thomas, N. M. † (*w*) 3Sept
Simmonds, A. H. † (*w*) 3Sept
McConnell, R. J. † (*w*) 3Sept
Panton, A. D., *D.F.C.* § (*w*) 3Sept
Breese, J. C., *D.F.C.* § (*w*) 3Sept
Burns, R. M. § (*w*) 3Sept
Milner, J. C. † (*w*) 3Sept
Dear, P. D. † (*w*) 3Sept
Young, J. S. † (*w*) 3Sept
Jacklin, J. E. F. † (*w*) 3Sept
Campbell-Colquhoun, E. W. † (*w*) 3Sept
A. Howlett, C. R. C. † (*w*) 3Sept
Smalley, J. R. T., *D.F.C.* † (*w*) 3Sept
Lyall, A. McL. † (*w*) 3Sept
Kirkwood, M. T. † (*w*) 3Sept
Cooper, H. D. H., *D.F.C.* † (*w*) 3Sept
Lepine, W. N. † (*w*) 3Sept
Dutton, F. G. † (*w*) 3Sept
N. Peacock, D. A. † (*w*) 3Sept
Hayward B. W. † (*w*) 3Sept
Clancy, G. D. † (*w*) 3Sept
Haines, A. C. H. † (*w*) 3Sept
Gallaway, I. U. McR. † (*w*) 3Sept
Smith, T. M. W., *D.F.C.*, *A.F.M.* † (*w*) 3Sept
Ellis, J. L. † (*w*) 3Sept
Le Dieu, R. G. † (*w*) 3Sept
Terrell, G. ‡ (*w*) 3Sept
Oliver, W. R. ‡ (*w*) 3Sept
Simpson, P. A. ‡ (*w*) 3Sept
Jacklin, E. W. S. (*S. Rhodesian A.F.*) (*w*) 3Sept
Christie, R. J. D. (*S. Rhodesian A.F.*) (*w*) 3Sept

601b

Spence, E. E. (*S. Rhodesian A.F.*) (*w*) 3Sept
Morrison, T. R. (*w*) 3Sept
Powell, G. F. (*w*) 3Sept
Smith, G. A. (*w*) 3Sept
Hole, K. W. (*w*) 3Sept
Bennett, R. (*w*) 3Sept
Gore, W. E., *D.F.C.* ¶ (*w*) 3Sept
Rowe, J. H. C. ¶ (*w*) 3Sept
Sarel, C. R. ¶ (*w*) 3Sept
Garrett, J. R. ¶ (*w*) 3Sept
Leeson, P. G. ¶ (*w*) 3Sept
Muspratt-Williams, R. T. ¶ (*w*) 3Sept
Pumphrey, R. E. W. ¶ (*w*) 3Sept
Craig, G. D. ¶ (*w*) 3Sept
Forbes, N. ¶ (*w*) 3Sept
Gillies, J. A. ¶ (*w*) 3Sept
Holland, R. J. ø (*w*) 3Sept
Smith, J. H. ø (*w*) 3Sept
Fieldsend, E. C. ø (*w*) 3Sept
Wilson, D. S. ø (*w*) 3Sept
Smith, E. T., *D.F.C.* (*w*) 3Sept
Cruickshank, H. L. (*w*) 4Sept
Rabone, J. H. M. ¶ (*w*) 7Sept
Nixon, W. M., *D.F.C.* † (*w*) 8Sept
Porter, G. H. ‡ (*w*) 8Sept
Hood, R. ‡ (*w*) 10Sept
Macpherson, W. D. (*w*) 10Sept
Dodwell, S. L. (*w*) 11Sept
Powell, H. R. (*ret*) § (*w*) 13Sept
Coates, W. S. ‡ (*w*) 14Sept
Allen, J. A. (*w*) 14Sept
Ogilvie-Forbes, M. F. (*w*) 17Sept
Halford, P. J. ‡ (*w*) 18Sept
Wood, J. D. (*w*) 18Sept
Wimberley, P. A. † (*w*) 21Sept
Thompson, A. B. † (*w*) 21Sept
Harding, N. M. † (*w*) 21Sept
Armitt, J. F., *D.S.M.* (*ret*) § (*w*) 23Sept
Purdy, E. L. (*w*) 25Sept
Taylor, W. E. G. (*Lt. R.N.V.R.*) 3Oct
Wilson, G. (*ret*) § (*w*) 4Oct
Cole, S. F. (*ret*) § (*w*) 4Oct
Dobson, J. A. B. † (*w*) 4Oct

602

N. Herd, W. S. † (*w*) 5Oct

Foster, D. A. J. † (*w*) 8Oct

Brereton, T. F. S. † (*w*) 8Oct

Robinson, K. N. G. † (*w*) 8Oct

Viatkin, V. † (*w*) 8Oct

Hay, J. G. ‡ (*w*) 9Oct

Briscoe, W. W. ‡ (*w*) 14Oct

Monk, C. L. *q.s.* (*w*) † (*w*) 15Oct

Brooks, D. B. (*w*) 15Oct

Blew, D. † (*w*) 15Oct

Robertson, N. J. † (*w*) 15Oct

Fletcher, P. C., *D.F.C.* (*S. Rhodesian A.F.*) (*w*) 17Oct

Flett, S. E. (*S. Rhodesian A.F.*) (*w*) 17Oct

MacIntyre, A. S. (*S. Rhodesian A.F.*) (*w*) 17Oct

Palmer, C. M. (*S. Rhodesian A.F.*) (*w*) 17Oct

Holdengarde, P. (*S. Rhodesian A.F.*) (*w*) 17Oct

Johnson, M. A. (*S. Rhodesian A.F.*) (*w*) 17Oct

Sindall, C. L. (*S. Rhodesian A.F.*) (*w*) 17Oct

Olver, L. R. (*S. Rhodesian A.F.*) (*w*) 17Oct

Robinson, G. C. (*S. Rhodesian A.F.*) (*w*) 17Oct

Chilvers, C. P. (*S. Rhodesian A.F.*) (*w*) 26Oct

Hales, H. S. (*S. Rhodesian A.F.*) (*w*) 26Oct

Mobley, A. B. † (*w*) 27Oct

Pepys, S. G. L. (*Lt. Essex R.*) § (*w*) 31Oct

Donaldson, M. W. ‡ (*w*) 31Oct

Hill, D. S. † (*w*) 5Nov

Bewlay, H. R. † (*w*) 5Nov

Walker, G. E. † (*w*) 5Nov

Gregory, L. F. § (*w*) 6Nov

Hollis, L. R. D. ‡ (*w*) 6Nov

N. Morris, A. J. S. ‡ (*w*) 29Nov

602a

Redgrave, M. E. † (*w*) 30Nov

Gericke, D. B. § (*w*) 30Nov

Buckley, C. Y. † (*w*) 1Dec

Holderness, J. B. (*w*) 1Dec

A. Marchant, A. P., *M.B.E.*, *D.S.M.* (*ret*) § (*w*) 3Dec

Helsby, R. R. † (*w*) 3Dec

Mackay, D. H. § (*w*) 3Dec

Wilberforce, R. G., *D.F.C.* (*w*) 3Dec

Dunphy, P. (*w*) 3Dec

Glass, J. N. (*w*) 3Dec

Phillips, F. C. (*ret*) § (*w*) 5Dec

Dodgshun, G. T. † (*w*) 6Dec

Thomas, R., *D.F.C.* † (*w*) 6Dec

Hardman, H. G. † (*w*) 6Dec

Bull, A. E. † (*w*) 6Dec

Wood, V. T. L. † (*w*) 10Dec

Davison, T. H. † (*w*) 10Dec

Smith, E. (*ret*) § (*w*) 11Dec

Cragg, F. T. (*w*) 13Dec

Lines, A. P. † (*w*) 15Dec

Haskins, J. D. † (*w*) 15Dec

Franklin, J. W. (*w*) 16Dec

Honour, H. J. † (*w*) 18Dec

Snell, F. W., *D.F.C.* † (*w*) 19Dec

Forster, H. J. ‡ (*w*) 20Dec

Bonard, I. N. † (*w*) 21Dec

Smith, W. A., *D.F.C.*, † (*w*) 24Dec

Davis, R. D., *A.F.C.* † (*w*) 24Dec

MacKay, K. A. † (*w*) 24Dec

Tayler, T. H. B. † (*w*) 24Dec

Royce, M. E. A. ¶ (*w*) 28Dec

Yuill, G. F. ‡ (*w*) 29Dec

Ellen, R. A. G. † (*w*) 31Dec

Stephens, J. W., *D.F.C.* † (*w*) 31Dec

Eames, P. F. † (*w*) 31Dec

602b

1941

Livingstone-Bussell, D. (*w*) 1Jan

Brown, L. S. T. ‡ (*w*) 3Jan

Nicholas, J. B. H. † (*w*) 5Jan

Cazenove, P. F. (*w*) 5Jan

Dunn, J. H. † (*w*) 6Jan

Mansell, G. H. ‡ (*w*) 6Jan

Hamlin, T. W. ‡ (*w*) 6Jan

Cooke, R. G. T. (*w*) 6Jan

Saffery, J. H. 6Jan

Smith, M. A. (*w*) 9Jan

Everton-Jones, B. § (*w*) 10Jan

Henderson, K. J. † (*w*) 12Jan

Uphill, M. W. H. § (*w*) 12Jan

Aitkens, I. L. B. § (*w*) 14Jan

Leyden, J. N. † (*w*) 16Jan

Lewis, P. E., *D.F.C.* † (*w*) 17Jan

Hellard, D. C. § (*w*) 23Jan

Stoker, M. J. B. (*w*) 23Jan

Gibbs, F. C. † (*w*) 24Jan

Waring, H. G. K. † (*w*) 27Jan

Cook, J. F. § (*w*) 30Jan

Carmichael, G. M. § 30Jan

Bevan-John, D. R. S. § (*w*) 30Jan

Brett, C. P. N. † (*w*) 31Jan

Lovemore, R. B., *D.S.O.* (*w*) 1Feb

Whitby, P. G. † (*w*) 3Feb

Ross, H. N. ¶ (*w*) 3Feb

Marley, H. J. † (*w*) 6Feb

Davis, P. S. † (*w*) 10Feb

Minifie, J. G. † (*w*) 10Feb

Reade, C. V. † (*w*) 10Feb

Ball, G. E., *D.F.C.* † (*w*) 10Feb

Jacoby, R. H. † (*w*) 10Feb

Brandt, J., *D.F.C.* † (*w*) 10Feb

Clark, L. E., *D.F.C.* (*w*) 11Feb

Wetton, W. H. ø (*w*) 11Feb

Ruffell, B. † (*w*) 12Feb

Ross, A. M. † (*w*) 12Feb

Knight, F. T. † (*w*) 12Feb

Johnston, A. S. † (*w*) 12Feb

Whittington, R. B. § (*w*) 12Feb

Gosman, A. D., *D.F.C.* † (*w*) 12Feb

603

Sigurdson, S. L. † (*w*) 12Feb
Roberts, A. C. † (*w*) 12Feb
Pritchard, J. A. § (*w*) 12Feb
Brooks, W. T. † (*w*) 18Feb
Holt, H. J. † (*w*) 20Feb
Hutcheson, I. W. § (*w*) 23Feb
Craigie, R. A. § (*w*) 23Feb
Peach, A. C. § (*w*) 23Feb
Maffey, A. L. ø (*w*) 26Feb
Harraway, M. T. ø (*w*) 26Feb
Wallis, B. P. ‡ (*w*) 28Feb
Donaldson, R. W. § (*t*) 1Mar
Mouatt, L. R. ‡ (*w*) 2Mar
Hobbs, J. † (*w*) 3Mar
Heaton-Nicholls, D. G. § (*w*) 6Mar
Dier, A. C. † (*w*) 12Mar
Sanderson, J. H. † (*w*) 15Mar
Lawrence, J. K. (*w*) 17Mar
Martindale, C. B. (*w*) 17Mar
French, F. J. (*w*) 17Mar
Richardson, G. S. † (*w*) 18Mar
Hoyle, P. C. (*w*) 19Mar
Smissen, R. E. † (*w*) 21Mar
Haszard, H. H. § (*w*) 23Mar
Watts, J. E. § (*w*) 23Mar
Wright, G. O. M. 23Mar
Palmer, I. K. C. † (*w*) 23Mar
Holman, J. C. ‡ (*w*) 23Mar
Nelson, T. R. ‡ (*w*) 23Mar
Price, B. L. ‡ (*w*) 23Mar
Travers, P. A. ‡ (*w*) 23Mar
Vincent, P. R. ‡ (*w*) 23Mar
Mack, A. W. † (*w*) 24Mar
Holdsworth, A. B. S. † (*w*) 24Mar
Crossley, J. H. † (*w*) 27Mar

603a

Haggar, S. P. (*w*) 29Mar
Thompson, J. P. † (*w*) 31Mar
Easton, A. W. † (*w*) 1Apr
Adderley, M. C., *A.F.C.* † (*w*) 1Apr
Dendy, J. ‡ (*w*) 1Apr
Tench, G. R., *D.F.C.* ‡ (*w*) 1Apr
Martin, C. W. ‡ 1Apr
Wood, H. (*w*) 1Apr
Hay, I. B. D. E. (*w*) 6Apr
Lister, G. O. † (*w*) 7Apr
Couchman, R. A. † (*w*) 9Apr
Foster-Packer, N. ‡ (*w*) 10Apr
Haywood, F. G. ‡ (*w*) 11Apr
Alderton, A. M. L. § (*w*) 12Apr
Coste, R. M. † (*w*) 12Apr
Davies, P. F. McD. † (*w*) 12Apr
Willitts, R. J. † (*w*) 16Apr
Brotherton-Ratcliffe, G. (*w*) 18Apr
Brown, N. S. H. (*w*) 20Apr
Little, I. M. D., *A.F.C.* (*w*) 20Apr
Jones, G. E. M. (*w*) 21Apr
Plant, J. † (*w*) 23Apr
Bould, G. E. † (*w*) 23Apr
N. Wood, L. D. § (*w*) 23Apr
Strachan, I. D. S. † (*w*) 27Apr
Chambers, L. E. † (*w*). 27Apr
Redmond, J. P. † (*w*) 27Apr
Tanner, J. H. (*w*) 27Apr
Hastings,, H. G., *A.F.C.* *A.F.M.* § (*w*) 1May
Rawlins, C. G. C., *D.F.C.* (*w*) 1May
Sprawson, E. ‡ (*w*) 2May
Apthorpe Webb, B. J., *A.F.C.* † (*w*) 4May
Owen, T. F. ‡ (*w*) 4May
N. Hagger, A. J. ‡ (*w*) 4May
Hibbert, J. E. † (*w*) 9May
Giddins, J. G. (*w*) 11May

603b

Newbery, J. C. ‡ (*w*) 15May
Bressey, P. E. ‡ (*w*) 15May
Kent, C. S. ‡ (*w*) 17May
Maw, M. T. ‡ (*w*) 18May
A. Simper, J. J. G. ‡ (*w*) 18May
Foxley Norris, J. M. ‡ (*w*) 18May
Taylor, H. H. § (*w*) 23May
Soper, H. J. (*ret*) § (*w*) 24May
Marshall, C. † (*w*) 24May
Stephenson, S. P. † (*w*) 25May
N. Newitt, A. E. † (*w*) 25May
Wakeford, P. F. T. † (*w*) 25May
Allanson, R. J. † (*w*) 25May
A. Hibberd, W. H. A. (*w*) 25May
Knight, F. J. § (*w*) 27May
Rattigan, G. G. L. § (*w*) 27May
Cole, E. S. T., *M.C.* (*w*) 27May
Kirkwood-Hackett, C. F. † (*w*) 28May
Miller, L. † (*w*) 28May
McKenzie, R. C. D. † (*w*) 28May
Hansen, C. A. † (*w*) 28May
Shaughnessy, P. J. S., *D.F.C.* § (*w*) 29May
Fleming, J. G., *D.F.C.* † (*w*) 29May
N. Sall, E. F. † (*w*) 29May
Wood, R. † (*w*) 29May
Brand, E. † (*w*) 29May
Jones, C. A. T. § (*w*) 1June
A. Worth, G. A., *M.B.E.* (*w*) 1June
Woodward, F. G., *D.F.C.* ‡ (*w*) 2June
McClean, H. P. ‡ (*w*) 2June
Wells, P. H. V. (*w*) 2June
Tunstall, P. D. § (*w*) 3June
Cannam, P. ‡ (*w*) 3June
Gathercole, D. W. † (*w*) 4June
Keighley, G. ¶ (*w*) 4June
Duder, D. H., *D.F.C.* ‡ (*w*) 5June
Hancock, F. W. ø (*w*) 5June
Harnett, T. P. § (*w*) 6June

ø Qualified to perform A.I.D. duties.

604

Marcou, H. F., *A.F.C.* § (*w*) 6June
McMillan, B. W. † (*w*) 6June
Milligan, D. N., *D.F.C.* † (*w*) 6June
Pinckney, D. J. C., *D.F.C.* (*w*) 6June
Garrad-Cole, E. † (*w*) 9June
Thompson, J. H., *D.F.C.* ‡ (*w*) 9June
Matthews, A. W. § (*w*) 12June
Underhill, A. F. A. ‡ (*w*) 13June
Kirkland, C. ‡ (*w*) 13June
Stratton, H. A. C., *A.F.C.* ‡ (*w*) 13June
Barretto, F. W. P. ‡ (*w*) 13June
Jurdon, J. E. ‡ (*w*) 13June
Hayne, C. R. S. (*w*) 13June
Tollemache, D. H. G. ‡ (*w*) 14June
Vivian, F. H. ‡ (*w*) 15June
Bennett, G. W. (*w*) 15June
Mitchell, T. V. (*w*) 15June
Mackenzie, R. M., *D.F.C.*, *A.F.C.* † (*w*) 17June
Hayter, J. E. R., *D.F.C.* § (*w*) 17June
N. Johnston, E. A. § (*w*) 17June
Armitstead, J. R., *D.F.C.* § (*w*) 17June
Salwey, D., *D.F.C.* § (*w*) 17June
Clark, H.D. § (*w*) 17June
N. Cundall, H. J., *A.F.C.* § (*w*) 17June
Holmes, J. A., *D.F.C.* § (*w*) 17June
N. MacKenzie, K. P. § (*w*) 17June
Hallifax, N. D. § (*w*) 17June
Porteous, H. A. B. § (*w*) 17June
Hodges, L. MacD., *D.F.C.* § (*w*) 17June
Ruth, W. D. B., *D.F.C.* § (*w*) 17June
Chapman, C. F. M. *w.s.* § (*w*) 17June
N. Macdonald, I. N. M. § (*w*) 17June
N. Robertson, C., *D.F.C.* § (*w*) 17June
Filleul, P. R. S. § (*w*) 17June
Payn, A. J. § (*w*) 17June
Garbett, H. N. § (*w*) 17June
Murray, T. C., *D.F.C.* § (*w*) 17June
N. Peters, P. † (*w*) 20June
Whittingham, C. D. (*w*) 22June
Griffiths, W. A., *D.F.C.* † (*w*) 23June
Meads, J. A., *D.F.C* ‡ (*w*) 23June
Roberts, J. F. † (*w*) 24June
Bird, W. D. W. † (*w*) 25June
Quick, F. G. † (*w*) 25June
Dennant, J. E. † (*w*) 25June
Tuffs, R. J. † (*w*) 25June
Berggren, J. V., *D.F.C.* † (*w*) 25June

604a

Ashworth, D. R. § (*w*) 25June
Straight, W. W., *D.F.C.* ¶ (*w*) 25June
Penman, D. J., *D.S.O.*, *D.F.C.* † (*w*) 27June
Bird-Wilson, H. A. C., *D.F.C.* † (*w*) 27June
Macpherson, I. R. C., *D.F.C.* § (*w*) 27June
Brown, J. C. R. † (*w*) 27June
Rail, J. R. J. § (*w*) 27June
Svendsen, N. H., *D.F.C.* † (*w*) 27June
Wainwright, M. T. § (*w*) 27June
Smart, T., *D.F.C.* † (*w*) 27June
A. Agnew, P. G. (*w*) 27June
Wilkinson, A. B. (*w*) 27June
Mackintosh, J. C. † (*w*) 28June
Meharey, R. A. D. † (*w*) 29June
Davies, L. W. † (*w*) 29June
Stott, A. McC. † (*w*) 29June
Butler, K. R. † (*w*) 29June
De la Hoyde, D. E. §(*w*) 29June
N. Sellars, N. A. † (*w*) 29June
Collins, J. W. † (*w*) 29June
Foster, R. A. D. ‡ (*w*) 29June
Benson, N. S. T., *A.F.C.* ‡ (*w*) 29June
Grant, I. H. (*w*) 29June
Wilson, J. † (*w*) 1July
Ruffell, A. W. ‡ (*w*) 3July
Godfrey, A. C., *D.F.C.* † (*w*) 6July
Christophers, C. G. † (*w*) 6July
Trigance, K. W., *D.F.C.* † (*w*) 6July
Chapman, R. H. † (*w*) 6July
Young, R. C. † (*w*) 6July
Sikes, R. S., *A.F.C.* ‡ (*w*) 6July
Magruder, E. P. F. L. T. (*w*) 6July
Korndorffer, J., *A.F.C.* (*w*) 6July
Wallens, R. W. † (*w*) 7July
Salter, A. G. † (*w*) 10July
Burberry, M. S. (*w*) 10July
Winter, L. R. ‡ (*w*) 11July
Maynard, M. M. (*w*) 11July
Hamlyn, J., *D.F.C.* † (*w*) 11July
Ostle, P. A. † (*w*) 12July
Redington, D. † (*w*) 14July
Barton, R. W. ‡ (*w*) 15July
Rose, R. H. ‡ (*w*) 15July
Butcher, F. H. ‡ (*w*) 15July
N. Burt, N. A. † (*w*) 17July
Frame, A., *D.F.C.* † (*w*) 17July
A. Ellis, R. D. H. § (*w*) 17July
McCracken, A. S. † (*w*) 17July
N. Hadingham, R. † (*w*) 17July
Smallwood, D. G., *D.F.C.* † (*w*) 17July
Young, K. H. O., *D.F.C.* † (*w*) 17July
Cartridge, D. L., *D.F.C.* † (*w*) 17July
Derwent, H. L. ‡ (*w*) 17July
Hartnoll, J. R. B. ‡ (*w*) 17July

604b

Stanhope, G. W. ‡ (*w*) 17July
Wilcock, C. P. L. ‡ (*w*) 17July
Wilson, J. C. M., *A.F.C.* ‡ (*w*) 17July
Mowat, N. J., *D.S.O.* † (*w*) 18July
Cumberland, W. P. † (*w*) 19July
I. Waymouth, T. G. † (*w*) 20July
Mann, J. G. † (*w*) 20July
Smith-Barry, R. (*w*) 22July
Pettigrew, J. F. § (*w*) 23July
Lancaster, N. D. † (*w*) 25July
Charrett, A. W. † (*w*) 25July
Jeremiah, D. † (*w*) 25July
N. Hillier, J. M. † (*w*) 25July
Webster, C. A. † (*w*) 25July
Kennard, H. C., *D.F.C.* † (*w*) 25July
Ferguson, R. C. † (*w*) 25July
Morley, S. B. † (*w*) 25July
Maclean, A. G. C. † (*w*) 25July
Tasker, N. † (*w*) 25July
O'Brien, D. G. † (*w*) 25July
Barnard, D. B., *D.F.C.* † (*w*) 25July
Bilbrough, H. R. P. S. † (*w*) 25July
Smythe, R. F., *D.F.C.* † (*w*) 25July
Riddell, R. R. § (*w*) 25July
Beauclair, D. A. § (*w*) 25July
Deere, A. C., *D.F.C.*, *w.s.* † (*w*) 28July
Evans, D. V. S. † (*w*) 29July
Kentish, J. N. † (*w*) 29July
Davies, D. E., *D.F.C.*, *A.F.C.* (*w*) 30July
Wykeham-Martin, D. F., *D.F.C.* (*w*) 31July
Ricketts, H. H. (*t*) 31July
Soundy, R. H. ‡ (*w*) 1Aug
Barnes, W. ¶ (*w*) 2Aug
Lamond, H. W. § (*w*) 4Aug
Lilly, L. G. W. § (*w*) 4Aug
Aldridge, K. A., *D.F.C.* † (*w*) 4Aug
Clift, J., *O.B.E.* † (*w*) 5Aug
Wilson, A. G. † (*w*) 6Aug
Lydall, J. E. † (*w*) 6Aug
Watson, T. § (*w*) 6Aug
I. Riddell, N. C. S., *D.F.C.* † (*w*) 7Aug
Ellis, A. W. † (*w*) 7Aug
Womersley, P. A., *D.F.C.* ¶ (*w*) 7Aug
Rook, M., *D.F.C.* ¶ (*w*) 8Aug
Hill, M. R. (*w*) 9Aug
Pain, E. M., *D.F.C.* † (*w*) 10Aug
Barraclough, J., *D.F.C.*, *A.F.C.* † (*w*) 12Aug
Wilkinson, R. C., *O.B.E.*, *D.F.M.* § (*w*) 15Aug
Bliss, G., *M.M.* ‡ (*w*) 15Aug
Stanley, J. ‡ (*w*) 15Aug
Irving, E. H., *A.F.C.* (*w*) 15Aug
Robson, N. C. H. § (*w*) 17Aug
Toft, K. S. † (*w*) 17Aug
Laud, R. H. † (*w*) 17Aug
N. Lindsay, D. S., *D.F.C.* † (*w*) 17Aug

605

N. Baker, E. R., *D.F.C.* † (*w*) 17Aug
Stewart, C. L. W. † (*w*) 17Aug
Kendal, S. R. † (*w* 17Aug
Williams, J. E. A., *D.F.C.* † (*w*) 17Aug
Evison, C. E. † (*w*) 17Aug
N. Allitt, R. E., *D.F.C.* † (*w*) 17Aug
McIntosh, I. A. † (*w*) 17Aug
Renison, R. J. B. § (*w*) 17Aug
Lazelle, H. (*w*) 17Aug
Down, P. D. Mac.L †(*w*) 18Aug
Coupland, M. † (*w*) 20Aug
Harris, R. L. H. † (*w*) 21Aug
Law, R. C. E. (*w*) 21Aug
McLaren, A. D., *D.F.C.* § (*w*) 23Aug
Peck, B. E. † (*w*) 25Aug
Jordan, J. E. § (*w*) 25Aug
Thompson, J. R., *D.F.C.* † (*w*) 27Aug
Cooper, C. C. F. † (*w*) 29Aug
Gardner, P. M., *D.F.C.* § (*w*) 29Aug
Cassidy, E., *D.F.C.* § (*w*) 29Aug
Fitzpatrick, D. B. † (*w*) 29Aug
Baker, C. C. M. § (*w*) 29Aug
Barclay, P. H. L. § (*w*) 29Aug
Ensor, J. B., *D.F.C.* † (*w*) 29Aug
Acworth, R. A., *D.F.C.* † (*w*) 29Aug
Norris, S. C., *D.F.C.* † (*w*) 29Aug
Morley-Mower, G. F., *D.F.C.* † (*w*) 29Aug
Woodman, D. M. † (*w*) 29Aug
Bowden, W. E. † (*w*) 29Aug
Jones, L. L., *D.F.C.*, *A.F.C.* † (*w*) 29Aug
O'Neill, I. O. § (*w*) 29Aug
Powell, C. E. L., *q.s.* † (*w*) 29Aug
Winn, C. V., *D.F.C.* † (*w*) 29Aug
Gordon, P. S. *w.s.* § (*w*) 29Aug
Jones. W. L. § (*w*) 31Aug
Harris, M. G. R. ‡ (*w*) 31Aug
Wallace, J., *D.F.C.* † (*w*) 2Sept
Ramsay, W. A. (*w*) 2Sept
Mackenzie, J. N., *DF.C.* † (*w*) 3Sept
Watson, R. † (*w*) 3Sept
Michell, J. P. † (*w*) 3Sept
Coldwells, J. L. † (*w*) 3Sept
Gibbs, R. W. A. † (*w*) 3Sept
Butcher, A. R. † (*w*) 3Sept
Altmann, R. O., *D.F.C.* † (*w*) 3Sept
Courtney, R. N. H. † (*w*) 3Sept
Freeborn, J. C., *D.F.C.* § (*w*) 3Sept
Bohm, R. S. † (*w*) 3Sept
Barker, J. § (*w*) 3Sept
Jephson, R. S. † (*w*) 3Sept
Overton, C. N., *D.F.C.* † (*w*) 3Sept
I. de Lestang, R. M. C. N. † (*w*) 3Sept
Marix, N. T. § (*w*) 3Sept
Whetham, L. M. † (*w*) 3Sept
Roy, C. L., *D.S.O.* § (*w*) 3Sept

605a

Bunting, W. † (*w*) 3Sept
Harper, P. J. C., *D.F.C.* § (*w*) 3Sept
Surtees, W., *D.F.C.* † (*w*) 3Sept
Fairbank, E. T. † (*w*) 3Sept
Worner, W. S. † (*w*) 3Sept
Gowers, A. V., *D.F.C.* † (*w*) 3Sept
Graeme-Evans, F. R. † (*w*) 3Sept
Swyers, J. § (*w*) 3Sept
Burwell, R. H. C. † (*w*) 3Sept
Herrick, R. † (*w*) 3Sept
I. Appleton, J. W. § (*w*) 3Sept
Smith, D. F. H. † (*w*) 3Sept
Longmore, W. J. M. † (*w*) 3Sept
Taute, K. D'A, *D.F.C.* † (*w*) 3Sept
N. Macfarlane, N. G. † (*w*) 3Sept
Wood, L. A. † (*w*) 3Sept
White, J. E. S. † (*w*) 3Sept
Hawkins, D. E., *D.F.C.* § (*w*) 3Sept
Horne, A. W., *A.F.C.* † (*w*) 3Sept
N. Arathoon, M. G. † (*w*) 3Sept
Harris, P. † (*w*) 3Sept
Rowbotham, G. § (*w*) 3Sept
Fursman, R. J. † (*w*) 3Sept
Imrie, A. M. † (*w*) 3Sept
Hemingway, J. A., *D.F.C.* † (*w*) 3Sept
Omissi, L. J. D. § (*w*) 3Sept
Bond, K. F. P. † (*w*) 3Sept
Wicks, B. J., *D.F.C.* § (*w*) 3Sept
Braham, J. R. D., *D.S.O.*, *D.F.C.* † (*w*) 3Sept
Osment, D. E. T. † (*w*) 3Sept
Carmichael, J. A. (*w*) 3Sept
Jones, K., *D.F.C.* † (*w*) 3Sept
Deaves, B., *D.F.C.* † (*w*) 3Sept
Lewin, B., *D.F.C.* † (*w*) 3Sept
Walker, J. A., *D.F.C.* † (*w*) 3Sept
Murray, E. W., *D.F.C.* † (*w*) 3Sept
Duff, B. B. E. † (*w*) 3Sept
Middleton, F. D. † (*w*) 3Sept
Peacock-Edwards, S. R., *D.F.C.* † (*w*) 3Sept
Houston, B. F. C. † (*w*) 3Sept
Bunker, R. H., *D.F.C.* † (*w*) 3Sept
Helsby, D. A. † (*w*) 3Sept
Arderne, P. V., *D.F.C.* † (*w*) 3Sept
Sizer, W. M., *D.F.C.*, † (*w*) 3Sept
Evans, J. F. § (*w*) 3Sept
Hunter, D. G. † (*w*) 3Sept
Cock, J. R., *D.F.C.* † (*w*) 3Sept
Blomeley, D. H. † (*w*) 3Sept
Scott, L. A. † (*w*) 3Sept
Woodroffe, J. § (*w*) 3Sept
Moffett, A. O., *A.F.C.* † (*w*) 3Sept
Henley, E. P. § (*w*) 3Sept

605b

Oxspring, R. W., *D.F.C.* † (*w*) 3Sept
Cawdery, E. F. † (*w*) 3Sept
Ezekiel, N. N. † (*w*) 3Sept
Long, D. G., *D.F.C.*, *A.F.C.* † (*w*) 3Sept
Lewis, J., *D.F.C.* † (*w*) 3Sept
Gould, A. H., *D.F.C.* † (*w*) 3Sept
Webster, A., *D.F.C.* † (*w*) 3Sept
Forth, H. O. † (*w*) 3Sept
McPhie, J. F. § (*w*) 3Sept
Cory, G. W. † (*w*) 3Sept
Chappell, C. G. † (*w*) 3Sept
Hill, R. E. † (*w*) 3Sept
N. Hattersley, C. R., *D.F.C.* † (*w*) 3Sept
Sturgess, R. T. † (*w*) 3Sept
Lefevre, P. W., *D.F.C.* † (*w*) 3Sept
Welham, L. P. G. A. § (*w*) 3Sept
Treasure, G. B. † (*w*) 3Sept
Bamber, L. L. W. † (*w*) 3Sept
Hill, C. McK. § (*w*) 3Sept
Patterson, I. C., *D.S.O.* § (*w*) 3Sept
Rabone, P. W. § (*w*) 3Sept
Sutton, K. R., *D.F.C.* § (*w*) 3Sept
Smith, P. D., *D.F.C.* § (*w*) 3Sept
Bell, K. † (*w*) 3Sept
N. Dunne, J. P. G. † (*w*) 3Sept
Hunter, R. E., *D.F.C.* † (*w*) 3Sept
O'Meara, J. J., *D.F.C.*, † (*w*) 3Sept
N. Gow, I. R. † (*w*) 3Sept
West, P. W. M., *D.F.C.* † (*w*) 3Sept
Jones, B. S. † (*w*) 3Sept
Newington, J. A. † (*w*) 3Sept
Shepherd, R. D. † (*w*) 3Sept
N. Canham, J. R. † (*w*) 3Sept
Bagnall, D. R., *D.F.C.* *q.s.* † (*w*) 3Sept
I. Wilton, M. S. J. † (*w*) 3Sept
Turner, J. A. † (*w*) 3Sept
Bellamy, G. H. † (*w*) 3Sept
Moore, R. H., *D.F.C.* † (*w*) 3Sept
Shaw, M. J. A. † (*w*) 3Sept
Thompson, H. † (*w*) 3Sept
Massey, D. P. † (*w*) 3Sept
Barber, F. N. † (*w*) 3Sept
Small, I. B. § (*w*) 3Sept
Brown, M. P. † (*w*) 3Sept
Gilliard, J. P., *D.F.C.* † (*w*) 3Sept
Malins, W. E. V., *D.F.C.* † (*w*) 3Sept
Keating, D. A. C. † (*w*) 3Sept
Ferguson, J. A. † (*w*) 3Sept
Egan-Wyer, B. O. † (*w*) 3Sept
Sooby, P. G. † (*w*) 3Sept
Holloway, G. † (*w*) 3Sept
Grant-Govan G. † (*w*) 3Sept

606

Thompson, W. J. † (w) 3Sept
Kennard, J. H., *D.F.C.* † (w) 3Sept
Hankey, S. A. † (w) 3Sept
N. Foot, F. G. † (w) 3Sept
Pierce, T. R. † (w) 3Sept
Churcher, T. F. C. † (w) 3Sept
Sewell, M. K., *D.F.C.* † (w) 3Sept
Hill, V. † (w) 3Sept
Johns, G. T. R. † (w) 3Sept
Ford, P. R. A., *D.F.C.* † (w) 3Sept
Devine, P. S., *D.F.C.* † (w) 3Sept
Strang, J. T. † (w) 3Sept
Scotter, F. M. G., *D.F.C.* † (w) 3Sept
Shearman, W. † (w) 3Sept
St. Quintin, P. R. † (w) 3Sept
Holliday, G. S. C. † (w) 3Sept
Phillips, E. P. † (w) 3Sept
Wilson, J. C. † (w) 3Sept
N. Heinbuch, K. J. † (w) 3Sept
Scott, D. S., *D.F.C.* † (w) 3Sept
Matthew, W. D. † (w) 3Sept
A. Barratt, A. R. D. § (w) 3Sept
Johnson, S. N. † (w) 3Sept
Marples, R., *D.F.C.* † (w) 3Sept
Edwards, L. H. § (w) 3Sept
Paape, A. M., *D.F.C.* § (w) 3Sept
Tacon, E. W., *D.F.C.* *A.F.C.* § (w) 3Sept
Stewart, T. A. § (w) 3Sept
Frampton, J. H. † (w) 3Sept
Kinder, M. C. † (w) 3Sept
Perry, A. W. R. † (w) 3Sept
Charles, E. F. J., *D.F.C.* § (w) 3Sept
N. Milton, W. J. E. † (w) 3Sept
Wellburn, D. C. † (w) 3Sept
Archbell, T. H., *D.F.C.* † (w) 3Sept
England, H. A. † (w) 3Sept
Elworthy, M. J. † (w) 3Sept
Farthing, H. A. † (w) 3Sept
Squires, P. D. † (w) 3Sept
Laycock, H. K. † (w) 3Sept
N. Gibson, T. P., *D.F.C.* † (w) 3Sept
Playford, B. H. A. † (w) 3Sept
Richards, R. N. † (w) 3Sept
Reid, J. A. R. M. † (w) 3Sept
Ison, T. E. † (w) 3Sept
N. Watson, G. P., *D.F.C.* § (w) 3Sept
Moir, D. T. † (w) 3Sept
Cleaver, R. B. † (w) 3Sept
Blackmore, H. G. P. † (w) 3Sept
Young, W. A. † (w) 3Sept
Tayler, J. E. D. † (w) 3Sept
Colenso, G. R., *D.F.C.* *w.s.* † (w) 3Sept
Dews, D. † (w) 3Sept
Passmore, A. K., *D.F.C.* † (w) 3Sept
Wright, T. T. § (w) 3Sept

606a

Bingham-Wallis, P. M. § (w) 3Sept
Broughton, J. H. S. † (w) 3Sept
Knox, E. S. † (w) 3Sept
Joyce, A. F. H. † (w) 3Sept
Harrison, H. W. † (w) 3Sept
McHardy, D. B. H. † (w) 3Sept
Southgate, G. T. † (w) 3Sept
Mackay, A. J. § (w) 3Sept
Leach, H. D. T. † (w) 3Sept
Dunn, A. R. † (w) 3Sept
Black, S. R. † (w) 3Sept
Constantine, A. N. † (w) 3Sept
Cookson, A. A. † (w) 3Sept
Trotter, S. H. † (w) 3Sept
Smith, R. R., *D.F.C.* † (w) 3Sept
Pinchbeck, D. E., *D.F.C.* † (w) 3Sept
Greenhill, C. A. S. *D.F.C.* † (w) 3Sept
Colebrook, D. C. † (w) 3Sept
Ward, J. H. † (w) 3Sept
Morgan, J. M., *D.F.C.* † (w) 3Sept
Hogan, G. J. C. † (w) 3Sept
Wickham, P. R. W., *D.F.C.* § (w) 3Sept
Potts, I. G. G. † (w) 3Sept
Holmes, M. P. C., *D.F.C.* † (w) 3Sept
Blackwell, A. † (w) 3Sept
Gill, T. F., *D.S.O.* § (w) 3Sept
MacKid, J. G., *D.F.C.* † (w) 3Sept
Matson, H. J. D. † (w) 3Sept
N. Baggott, S. G., *D.F.C.* † (w) 3Sept
Lord, R. B., *A.F.C.* † (w) 3Sept
Rose, D. J. † (w) 3Sept
Weightman, D. D., *D.F.C.* † (w) 3Sept
Bryant-Fenn, L. T. † (w) 3Sept
Falkus, H. E. L. † (w) 3Sept
Trotter, T. A. † (w) 3Sept
Ballingall, A. S. † (w) 3Sept
Hilton-Barber, R. A. † (w) 3Sept
Bennett, R. J. § (w) 3Sept
Lewis, J. M. † (w) 3Sept
Sutherland, R. W. † (w) 3Sept
Alington, G. C. † (w) 3Sept
McNeill, C. W. † (w) 3Sept
Joel, L. J., *D.F.C.* † (w) 3Sept
Hood, M. D. S., *D.F.C.* † (w) 3Sept
Gawith, A. A., *D.F.C.* † (w) 3Sept
Prioleau, A. S. W. † (w) 3Sept
Hyde, B. J. † (w) 3Sept
Ritchie, W. W. T. † (w) 3Sept
Woodward, V. C., *D.F.C.* † (w) 3Sept
Thomas, P. D. C., *D.F.C.* † (w) 3Sept
Hayes, R. W. † (w) 3Sept

606b

Forsyth, P. W. de B., *D.F.C.* † (w) 3Sept
Murray, H. M. † (w) 3Sept
Stapleton, W. † (w) 3Sept
Dinsdale, J. S., *D.F.C.* † (w) 3Sept
Levin-Raw, D. E. H. † (w) 3Sept
Green, P. O. V. † (w) 3Sept
Pentycross, F. A. † (w) 3Sept
Cochrane, H. P., *D.F.C.* † (w) 3Sept
A. Hunt, L. G. † (w) 3Sept
Richardson, C. De. W. † (w) 3Sept
Lawrence, K. A. H. † (w) 3Sept
Court, E. W. † (w) 3Sept
Lax, H. A. † (w) 3Sept
Hardiman, R. J., *D.F.C.* † (w) 3Sept
Pelling, E. G. L. † (w) 3Sept
Metcalfe, E. M. † (w) 3Sept
Barnes, A. R. T. † (w) 3Sept
Davies, R. B. † (w) 3Sept
Helm, R. F. † (w) 3Sept
Whitaker, E. W., *D.F.C* † (w) 3Sept
Lockett, P. V. † (w) 3Sept
Rashleigh, F. E. G., *D.F.C.* † (w) 3Sept
Dawlish, H. D. § (w) 3Sept
Parrott, P. L., *D.F.C.* † (w) 3Sept
Tucker, A. B. § (w) 3Sept
Stacey, J. N., *D.F.C.* † (w) 3Sept
Rust, H. I. † (w) 3Sept
Louw J. W., *D.F.C.* † (w) 3Sept
Field, H. J. † (w) 3Sept
Graham, J. C. † (w) 3Sept
Lewis, W. J., *D.F.C.* † (w) 3Sept
Stephenson, R. R. *D.F.C.* † (w) 3Sept
Hunt, J. N. † (w) 3Sept
Hinks, S. B., *A.F.C.* † (w) 3Sept
Robertson, C. G., *D.F.C.* † (w) 3Sept
Kelly, G. M. † (w) 3Sept
Harper, R. H., *D.F.C.* † (w) 3Sept
Loat, J. † (w) 3Sept
Stewart, D. A. † (w) 3Sept
Corbet, W. H., *D.F.C.* † (w) 3Sept
Meikle, J. J. † (w) 3Sept
Ritcher, G. L. † (w) 3Sept
N. Bowie, J. G. † (w) 3Sept
Bond, D. E. † (w) 3Sept
Fletcher, D. J. § (w) 3Sept
Pearson, A. B. J. † (w) 3Sept
Davies, K. † (w) 3Sept
White, R. E. B. † (w) 3Sept

607

Truscott, H. F. § (w) 3Sept
Espley, A. G. † (w) 3Sept
Barr, R. B. † (w) 3Sept
Gouge, G. P. † (w) 3Sept
Joel, P. C. † (w) 3Sept
Hall, J. D. † (w) 3Sept
Childe, L. H. † (w) 3Sept
Field, R. H. B. † (w) 3Sept
Valachos, P. J., *D.F.C.* † (w) 3Sept
Kane, T. M. † (w) 3Sept
Baker, H. C. † (w) 3Sept
Fox, T. R., *D.F.C.* † (w) 3Sept
Lenton, E. C. † (w) 3Sept
Cox, R. L. † (w) 3Sept
Over, R. M. † (w) 3Sept
Young, J. D. † (w) 3Sept
Gilling, K. V. † (w) 3Sept
Gould, D. L., *D.F.C.* † (w) 3Sept
Smith, H. T. † (w) 3Sept
Stack, T. N. § (w) 3Sept
Hughes, P. A. § (w) 3Sept
Carmichael, J. W. § (w) 3Sept
Child, J. § (w) 3Sept
N. Preston, J. E. § (w) 3Sept
Holgate, J. B. § (w) 3Sept
Beadon, C. V. § (w) 3Sept
Dowding, D. H. T. § (w) 3Sept
Beringer, W. § (w) 3Sept
Randall, H. C. § (w) 3Sept
Lyne, M. D. § (w) 3Sept
Taylor, J. M. § (w) 3Sept
Cook, P. W. § (w) 3Sept
Carr, P. E. A. § (w) 3Sept
Bartlett, S. P. † (w) 3Sept
Heale, E. W. M. † (w) 3Sept
Wigg, R. G. † (w) 3Sept
Allcock, G. M., *D.F.C.* § (w) 3Sept
Anstey, W. I., *D.F.C.* § (w) 3Sept
Clark, D. W. S. § (w) 3Sept
de la Perrelle, V. B. § (w) 3Sept
Hayter, J. C. F. § (w) 3Sept
Oakley, H. L. § (w) 3Sept
Peryman, B. W. § (w) 3Sept
Prichard, D. L., *D.S.O.* § (w) 3Sept
Gibson, J. A. A., *D.F.C.* † (w) 3Sept
Rees, B. V. † (w) 3Sept
Reid, G. St. C. B. † (w) 3Sept
Chadwick, F. W. † (w) 3Sept
Clayton, J. † (w) 3Sept
Cranna, N. G. † (w) 3Sept
Goldie, A. B. † (w) 3Sept
Watkin, B. L. † (w) 3Sept
Edser, W. E. † (w) 3Sept
Cassels, R. K., *A.F.C.* † (w) 3Sept
Lampen, F. T. † (w) 3Sept
Duke, L. E. † (w) 3Sept
Foy, P. S. † (w) 3Sept
O'Neill, H. F., *D.F.C.* † (w) 3Sept
Campbell, G. C. † (w) 3Sept
Stevens, P. D. B. † (w) 3Sept
Tufford, C. R. † (w) 3Sept

608

Inness, R. F. † (w) 3Sept
Arthur, C. I. R. † (w) 3Sept
Pemberton, G. H. † (w) 3Sept
Foster, A. M. † (w) 3Sept
Dunlop, N. N. H. † (w) 3Sept
Jewell, J. M. H. † (w) 3Sept
Dow T. R. A. † (w) 3Sept
Boulding, R. J. E. † (w) 3Sept
Churchill, R. S. A. † (w) 3Sept
McCaw, W. D. G. † (w) 3Sept
Salzgeber, G. W. † (w) 3Sept
Campbell-Rogers, F. L. † (w) 3Sept
Pegge, C. O. J., *D.F.C.* † (w) 3Sept
Libbey, E. G. † (w) 3Sept
Turley-George, D. R. † (w) 3Sept
Page, H. C. S., *D.F.C.* § (w) 3Sept
Gordon, J. A., *A.F.C.* † (w) 3Sept
Wilson, C. L. † (w) 3Sept
Watson, A., *D.S.O.*, *D.F.C.* † (w) 3Sept
Day, R. L. F., *D.F.C.* † (w) 3Sept
Hughes, A., *D.F.C.* † (w) 3Sept
Jackson, A. S. † (w) 3Sept
Taylor, K. G. † (w) 3Sept
Proby, C. C. § (w) 3Sept
Conran, G. C. † (w) 3Sept
Harding, A. H., *D.F.C.* † (w) 3Sept
Givens, R. A. † (w) 3Sept
Wicht, E. J. † (w) 3Sept
Reeves, S. † (w) 3Sept
Flower, H. D. W., *A.F.C.* † (w) 3Sept
Haywood, G. B. † (w) 3Sept
Coles, W. E., *D.F.C.* † (w) 3Sept
N. Halse, E. M. † (w) 3Sept
N. Frazer, R. G. R. † (w) 3Sept
Hofton, E. K. † (w) 3Sept
N. Levien, J. B. † (w) 3Sept
Swift, W. J. † (w) 3Sept
Fearon, D. N. † (w) 3Sept
Newman, C. P. N. † (w) 3Sept
Kennedy, F. J. † (w) 3Sept
Brinsden, W. D. † (w) 3Sept
Patrick, R. C., *D.F.C.* † (w) 3Sept
Millar, J. A. † (w) 3Sept
Anderson, L. J. † (w) 3Sept
Dodwell, G. W. † (w) 3Sept
Manahan, J. R., *D.F.C.* † (w) 3Sept
Allsopp, W. † (w) 3Sept
Hurley, T. K. † (w) 3Sept
Green, F. A., *D.F.C.* † (w) 3Sept
Campbell, R. D. † (w) 3Sept
Turner, G. † (w) 3Sept
Holden, A. P. G. † (w) 3Sept

609

Hutton, T. † (w) 3Sept
Wawn, R. D. † (w) 3Sept
Somerville, K. J., *D.F.C.* † (w) 3Sept
Rhein, E. S. † (w) 3Sept
Sutton-Jones, A. C. † (w) 3Sept
Shead, D. A. † (w) 3Sept
Francis, R. O. † (w) 3Sept
Clark, E. N. † (w) 3Sept
Mungovan, A. W. † (w) 3Sept
Smither, G. B. † (w) 3Sept
Kirton, J. H. † (w) 3Sept
Skehill, H. A. T. † (w) 3Sept
Christie, I. J. McI. † (w) 3Sept
Moore, A. N. † (w) 3Sept
Hook, I. † (w) 3Sept
Best, C. B., *D.F.C.* † (w) 3Sept
James, M. H. † (w) 3Sept
Green, C. L., *D.F.C.* † (w) 3Sept
Shaw, J. L. † (w) 3Sept
Bennett, B. C. † (w) 3Sept
Bind, K. M. † (w) 3Sept
Rose, J., *D.F.C.* † (w) 3Sept
Gane, V. G. † (w) 3Sept
Thompson, R. W. † (w) 3Sept
Murray, G. B., *D.F.C.* † (w) 3Sept
VC Nettleton, J. D. † (w) 3Sept
Smith, D. W. M. † (w) 3Sept
Anderson, P. S. † (w) 3Sept
Pengelly, A. Z. † (w) 3Sept
Ward, L. J. † (w) 3Sept
Fuge, B. K. L. † (w) 3Sept
Davy, R. W. † (w) 3Sept
Gunn, T. J., *D.F.C.* † (w) 3Sept
Bowring, J. H. † (w) 3Sept
White, B. E. G. † (w) 3Sept
Taunton, S. R. † (w) 3Sept
Ryall, I. R. M. † (w) 3Sept
Balmforth, T., *D.F.C.* † (w) 3Sept
Rothwell, T. N. C. † (w) 3Sept
Hodgkinson, D. B. † (w) 3Sept
Holmes, H. E. † (w) 3Sept
Rivington, P. S. † (w) 3Sept
McDonald, C. S. H. † (w) 3Sept
Snell, V. R. † (w) 3Sept
Wood, R. C. † (w) 3Sept
Buchanan, L. G. A. † (w) 3Sept
Birt, M. G. † (w) 3Sept
Forde, D. N. S., *D.F.C.* † (w) 3Sept
Ayerst, P. V. † (w) 3Sept
Naismith, A. W. B. † (w) 3Sept
Hook, R. S. H. † (w) 3Sept
Pettit, G. A. † (w) 3Sept
Birch, C. N. † (w) 3Sept
Timony, W. C. † (w) 3Sept
N. Hill, L. J. † (w) 3Sept
Ogle-Skan, W. E. † (w) 3Sept
Lenny, C. A. † (w) 3Sept
Ward, J. C. † (w) 3Sept
Boxer, A. H. C., *D.F.C.* † (w) 3Sept
Egerton, A. G. † (w) 3Sept
N. English, R. G. † (w) 3Sept
Paterson, J. C. † (w) 3Sept
Townshend, P. M. † (w) 3Sept

610

Cooper-Slipper, T. P. M., *D.F.C.* † (*w*) 3Sept
Troughton-Smith, S. H. † (*w*) 3Sept
Gore, H. † (*w*) 3Sept
Johnson, J. R. † (*w*) 3Sept
Milne, R. F. † (*w*) 3Sept
Allan, E. A. † (*w*) 3Sept
Manlove, R. G. † (*w*) 3Sept
Eckford, A. F., *D.F.C.* † (*w*) 3Sept
Fleming, R. B. † (*w*) 3Sept
McClymont, H. J. † (*w*) 3Sept
Llewellyn - Thomas, M. F. † (*w*) 3Sept
Burns, H. F. † (*w*) 3Sept
Pittman, G. E. † (*w*) 3Sept
Regan, C. D. † (*w*) 3Sept
Smith, H. A. G. † (*w*) 3Sept
N. Livingston, S. † (*w*) 3Sept
Dodd, R. W. † (*w*) 3Sept
Forsythe, K. C., *D.F.C.* † (*w*) 3Sept
Fuller, R. L. † (*w*) 3Sept
Fitz-Gibbon, B. F. § (*w*) 3Sept
McClure, D. A. J., *D.F.C.* † (*w*) 3Sept
Pilcher, P. H. S. † (*w*) 3Sept
Finlayson, P. J. S. † (*w*) 3Sept
N. Piejus, P. C. † (*w*) 3Sept
Coles, R. M. † (*w*) 3Sept
Daw, V. G., *D.F.C.* † (*w*) 3Sept
Grassick, R. D., *D.F.C.* † (*w*) 3Sept
Barthropp, P. P. C., *D.F.C.* † (*w*) 3Sept
Harris, W. A. R. † (*w*) 3Sept
Bradley, A. J., *D.F.C.* † (*w*) 3Sept
Chapman, B. E. † (*w*) 3Sept
N. Knapton, F. W. B. † (*w*) 3Sept
Welburn, F. † (*w*) 3Sept
Hulton-Harrop, C. P. de L. † (*w*) 3Sept
Fisher, G. † (*w*) 3Sept
Robertson, G. P. † (*w*) 3Sept
Wilding, A. † (*w*) 3Sept
Carr, R. L. B. † (*w*) 3Sept
Rayner, I. St. J. † (*w*) 3Sept
Sutton, F. B. § (*w*) 3Sept
N. Terry, L. † (*w*) 3Sept
Holland, M. K. † (*w*) 3Sept
Birks, N. N. ‡ (*w*) 3Sept
Parker, T. C. ‡ (*w*) 3Sept
McNally, P. J. ‡ (*w*) 3Sept
Burton, W. R. ‡ (*w*) 3Sept
Nicholl, D. C. ‡ (*w*) 3Sept
Chopping, R. C. (*w*) 3Sept
Beaumont, W. R. L. (*w*) 3Sept
Pick, T. C. (*w*) 3Sept
Cracknell, D. A., *D.F.C.* (*w*) 3Sept
Chalmers, R. A. R. (*w*) 3Sept
Lee, K. N. T., *D.F.C.* (*w*) 3Sept
Martin, E. J. (*w*) 3Sept
McGowan, R. A. (*w*) 3Sept
Winter, R. A. (*w*) 3Sept
Wood, L. H. (*w*) 3Sept

611

McGregor, P. R. (*w*) 3Sept
Martindale, A. F. (*w*) 3Sept
Halley, E. T. (*w*) 3Sept
Howell, S. W. R., *D.F.C.* (*w*) 3Sept
Crawford, G., *A.F.C.* (*w*) 3Sept
Olley, M. G. (*w*) 3Sept
Bicknell, N., *D.F.C.* (*w*) 3Sept
Morris, E. E. (*w*) 3Sept
Cormack, A. J. (*w*) 3Sept
Watts,-Williams, A., *D.F.C.* (*w*) 3Sept
Lofts, K. T. ¶ (*w*) 3Sept
Blayney, A. J., *A.F.C.* ¶ (*w*) 3Sept
Morton. J. S. ¶ (*w*) 3Sept
Adams, D. A. ¶ (*w*) 3Sept
Harris, E. N. ¶ (*w*) 3Sept
Looker, D. J. ¶ (*w*) 3Sept
Macfie, C. H., *D.F.C.* ¶ (*w*) 3Sept
Webb, G. F. H., *D.F.C.* ¶ (*w*) 3Sept
Burrell, R. ¶ (*w*) 3Sept
Allerton, *Lord* G. W. L. J. ¶ (*w*) 3Sept
Moloney, B. H. ø (*w*) 3Sept
Bjelke-Petersen, H. R. (*w*) 4Sept
Batchelor, I. R. (*w*) 4Sept
Jackson, J. E. (*w*) 4Sept
Roberts, R. ¶ (*w*) 4Sept
Ferguson, V. R., *D.F.C.* (*w*) 5Sept
Francis, G. T. R. (*w*) 5Sept
Geddes, K. I., *D.F.C.* (*w*) 5Sept
Symondson, R. C., *A.F.C.* (*w*) 7Sept
Gillespie, A. R. ¶ (*w*) 8Sept
Mitchell, H., *A.F.M.* ‡ (*w*) 10Sept
Walenn, G. W. (*w*) 10Sept
Merrifield, G. M. (*w*) 10Sept
Lacey, N. S. (*w*) 10Sept
McLaren, R. D. (*w*) 11Sept
Russell, S. P., *D.F.C.* (*w*) 11Sept
Burnham, M. E. (*w*) 13Sept
Garden, M. (*w*) 14Sept
Style, C. S., *D.F.C.* (*w*) 16Sept
Sydney-Smith, E., *D.F.C.* (*w*) 16Sept
Johnston, G. A. B. ¶ (*w*) 16Sept
Stewart, J. W., *D.F.C.* (*w*) 18Sept
Beverley, R. L. (*w*) 18Sept
Boyd, R. T., *A.F.C.* (*w*) 18Sept
Elwell, P. B. (*w*) 18Sept
Georgeson, J. S. (*w*) 18Sept
Hackney, R. M. (*w*) 18Sept
Henderson, J. A. M. (*w*) 18Sept
Lister, F. V. (*w*) 18Sept
Micklethwait, J. R. (*w*) 18Sept
Mills, A. C. L. (*w*) 18Sept
Mitchell, R. R. L. (*w*) 18Sept
Motion, V. (*w*) 18Sept
Randall, J. D. (*w*) 18Sept
Rush, J. (*w*) 18Sept
Horne, H. E. ‡ (*w*) 19Sept
Swan, L. (*w*) 19Sept

612

Armitage, D. L., *D.F.C.* (*w*) 19Sept
Drummond, P. (*w*) 20Sept
Lewis, G. M. (*w*) 21Sept
Zwelgbergh, A. (*w*) 21Sept
Jackson, T. C. ¶ (*w*) 21Sept
Bentley, R. R., *M.C.* *A.F.C.* (*w*) 22Sept
Brain, J. † (*w*) 23Sept
Wilson, A. F. M. † (*w*) 23Sept
Wyatt-Smith, P. † (*w*) 23Sept
Hogg, R. J. K., *D.F.C.* † (*w*) 23Sept
Brain, C. J. A. G., *D.F.C.* † (*w*) 23Sept
Belyea, D. G. † (*w*) 23Sept
Secretan, D., *D.F.C.* † (*w*) 23Sept
Brodie, P. G. † (*w*) 23Sept
Hawes, G. B. † (*w*) 23Sept
Musgrave, T. C. † (*w*) 23Sept
Harvey, D. L. † (*w*) 23Sept
Wardle, H. D. † (*w*) 23Sept
Wilkinson, F. F. (*w*) 23Sept
Mountford, R. H. J. (*w*) 23Sept
Potts, G. A. C., *D.F.C.* § (*w*) 24Sept
Newton, H. M. (*w*) 25Sept
North-Lewis, J. P. (*w*) 25Sept
Beazley, H. J. S. (*w*) 25Sept
Burrows, T. W. (*w*) 25Sept
Reid, J. G. (*w*) 25Sept
A. Redford, D. K. (*w*) 25Sept
Black, H. C. (*w*) 25Sept
A. Hughes, E. G., *D.F.C.* (*w*) 25Sept
Douglas-Hamilton, *Lord* D. (*w*) 25Sept
Fisher, A. G. A. (*w*) 25Sept
Houseman, A. E. (*w*) 25Sept
Arnott, H. (*w*) 26Sept
Bailey, J. R. A. (*w*) 26Sept
Bayles, I. N. (*w*) 26Sept
Eccles, H. H. (*w*) 26Sept
Gilliatt, C. D. (*w*) 26Sept
Knocker, W. R. A. (*w*) 26Sept
Llewellyn, T. H. A., *A.F.C.* 26Sept
Martin, M. J. P., *D.F.C.* (*w*) 26Sept
Merifield, J. R. H., *D.F.C.* (*w*) 26Sept
Mottram, R. McE., *D.F.C.* (*w*) 26Sept
Nelson-Edwards, G. H., *D.F.C.* (*w*) 26Sept
N. Frain, G. ¶ (*w*) 26Sept
Masefield, E. B. G., *A.F.C.* § (*w*) 27Sept
Edwards, H. G., *D.F.C.*, § (*w*) 27Sept
Davidge, E. J. § (*w*) 27Sept
Dale, A. E., *D.F.M.*, *w.s.* § (*w*) 27Sept
Almack, J. P. B. (*w*) 27Sept
Saville, D. T., *D.F.C.* (*w*) 27Sept

613

Stocken, L. O. (*w*) 27Sept
Howard, G., *A.F.C.* (*w*) 27Sept
Cox, R. W., *D.F.C.* § (*w*) 29Sept
A. Reynolds, P. J. B. (*w*) 29Sept
Atkinson, R. E. † (*w*) 30Sept
Jones, H. O. † (*w*) 30Sept
Cole, J. G., *D.F.C.* † (*w*) 30Sept
Scott, G. K., *D.F.C.* † (*w*) 30Sept
Rogers, R. M. † (*w*) 30Sept
Corbett, A. B. † (*w*) 30Sept
Willis, R. A. G. † (*w*) 30Sept
Simpson, A. J., *D.F.C.* † (*w*) 30Sept
King, W. J. † (*w*) 30Sept
Hitchings, B. A. H. † (*w*) 30Sept
Sinclair, G. L., *D.F.C.* † (*w*) 30Sept
Thorburn, H. W. † (*w*) 30Sept
Robertson, J. D. † (*w*) 30Sept
Thallon, W. H. † (*w*) 30Sept
Davison, H. † (*w*) 30Sept
McDermott, I. F. † (*w*) 30Sept
O'Leary, L. M. † (*w*) 30Sept
Doughty, N. A. R. † (*w*) 30Sept
Blount, J. H. L., *D.F.C.* § (*w*) 1Oct
Drimmie, G. K. R. § (*w*) 1Oct
Warren, C. § (*w*) 1Oct
Jeffrey, W. T., *A.F.C.* § (*w*) 1Oct
Preston, S. F. (*w*) 1Oct
Proctor, P. M. † (*w*) 2Oct
Dickins, D. S. † (*w*) 2Oct
Baker, E. N. † (*w*) 2Oct
True, J. D. † (*w*) 2Oct
Hynes, T. G., *D.F.C.* † (*w*) 2Oct
Arnold, W. H. † (*w*) 2Oct
Hart, J. S. † (*w*) 2Oct
Williams, G. R. T. † (*w*) 2Oct
Booth, J. S., *D.F.C.* † (*w*) 2Oct
Smithers, B. W., *D.F.C.* † (*w*) 2Oct
Kingsbury, L. C. † (*w*) 2Oct
Adams, L. S. † (*w*) 2Oct
Wellings, D. M., *D.F.C.* *w.s.* † (*w*) 2Oct
Cox, G. J., *D.F.C.* † (*w*) 2Oct
Elliott, C. L. (*w*) 2Oct
Dundas, H. S. L., *D.F.C.* ¶ (*w*) 2Oct
Linney, A. S. † (*w*) 3Oct
Hamilton-Bowyer, S. A. *w.s.* (*w*) 3Oct
Alldis, C. A., *D.F.C.* (*w*) 3Oct
Barlow, T. P. E. (*w*) 3Oct
Brotherton-Ratcliffe, J. (*w*) 3Oct
Bushell, J. C. W. (*w*) 3Oct

614

Coates, J. A. G., *D.F.C.* (*w*) 3Oct
Crew, E. D. (*w*) 3Oct
A. Crompton, J. A. (*w*) 3Oct
A. Ellingham, W. L. (*w*) 3Oct
Gasgoigne-Cecil, R. A. V. *D.F.C.* (*w*) 3Oct
Griffiths, R. V. L. (*w*) 3Oct
Hirons, A. W. (*w*) 3Oct
Hughes, F. D., *D.F.C.* (*w*) 3Oct
Lindsay, E. W. (*w*) 3Oct
Mallander, P. F. (*w*) 3Oct
Melvill, J. C. (*w*) 3Oct
Morgan, H. T. (*w*) 3Oct
Nicholson, A. A. N. (*w*) 3Oct
Nunn, J. L., *D.F.C.* (*w*) 3Oct
Osborn, R. B., *D.S.O.*, *D.F.C.* (*w*) 3Oct
Page, A. G. (*w*) 3Oct
Percy, H. H. (*w*) 3Oct
Petley, D., *D.F.C.* (*w*) 3Oct
Woodward, R. S., *D.F.C.* (*w*) 3Oct
Brotherstone, T. S. ¶ (*w*) 6Oct
Judson, A. S., *D.F.C.* § (*w*) 7Oct
Holland-Martin, C. G. (*w*) 7Oct
Alexander, J. C. § (*w*) 8Oct
Burne, T. R., *A.F.C.* 8Oct
Chilton, P. L., *D.F.C.*, *A.F.C.* § (*w*) 8Oct
Hoy, W. § (*w*) 8Oct
Parsons, R. J. S. § (*w*) 8Oct
Ruston, A. M. § (*w*) 8Oct
Steventon, D. W., *D.S.O.*, *D.F.C.* § (*w*) 8Oct
Guest, E. M. C., *D.F.C.* § (*w*) 9Oct
Lowe, J. C. § (*w*) 9Oct
Raban, M. C. § (*w*) 9Oct
Seymour, T. P. § (*w*) 9Oct
Pargeter, R. C. (*w*) 9Oct
Aitken, W. T. (*w*) 9Oct
Lusk, H. S. (*w*) 10Oct
Goode, G. E., *D.F.C.* (*w*) 10Oct
Dalrymple-White, H. A., *D.F.C.* (*w*) 11Oct
A. Thorn, R. C. ‡ (*w*) 12Oct
Chubb, J. A. (*w*) 14Oct
Holderness, H. H. C. (*w*) 14Oct
Mackay, W. M., *A.F.C.* (*w*) 14Oct
Langhorne, E. J. B. ¶ (*w*) 14Oct
Calver, W. J. § (*w*) 16Oct
Willis, C. H., *A.F.C.* (*w*) 16Oct
Hildyard, D. H. T., *D.F.C.* (*w*) 19Oct
Giroux, S. N. (*w*) 19Oct
Paul, F. McB. (*w*) 19Oct
Cliff, S. B. (*w*) 20Oct
Gilmour, R. S., *D.S.O.*, *D.F.C.* (*w*) 20Oct

615

Whitaker, P. L. † (*w*) 21Oct
N. Ladyman, S. C. † (*w*) 21Oct
Wilson, D. F. † (*w*) 21Oct
Meigh, A. C. † (*w*) 21Oct
Mundy, J. D., *D.F.C.* † (*w*) 21Oct
Mullins, E. R. † (*w*) 21Oct
A. Small, K. D. † (*w*) 21Oct
Warner, T. J. † (*w*) 21Oct
Glover, J. T. † (*w*) 21Oct
Bartley, A. C., *D.F.C.* † (*w*) 21Oct
Stapleton, B. G., *D.F.C.* † (*w*) 21Oct
Millson, A. W. † (*w*) 21Oct
White, A. D. † (*w*) 21Oct
Hyne, G. O'F. G. § (*w*) 21Oct
MacDougall, I. N., *D.F.C.* § (*w*) 21Oct
A. Morant, R. A. L. § (*w*) 21Oct
Scott, L. D. M., *D.F.C.*, † (*w*) 23Oct
Bary, R. E., *D.F.C.* † (*w*) 23Oct
Gray, C. F., *D.F.C.* † (*w*) 23Oct
Topham, J. G., *D.F.C.* † (*w*) 23Oct
Storrar, J. E., *D.F.C.* † (*w*) 23Oct
Brown, R. C. † (*w*) 23Oct
Ashby, G. W. † (*w*) 23Oct
Gardner, J. R. † (*w*) 23Oct
Simpson, P. J., *D.F.C.* † (*w*) 23Oct
Ashton, R. H. † (*w*) 23Oct
Holland, R. H., *D.F.C.* § (*w*) 23Oct
Wright, A. R., *D.F.C.* § (*w*) 23Oct
Yule, R. D., *D.F.C.* § (*w*) 23Oct
Woods, A. B., *A.F.C.* (*w*) 23Oct
Kennedy, J. S., *D.F.C.* (*w*) 23Oct
O'Brien, O. J. § (*w*) 24Oct
King, J. R. (*w*) 24Oct
Heath, W. P. † (*w*) 25Oct
Taylor, G., *D.F.C.*, *A.F.C.* § (*w*) 25Oct
Knowles, J. G. L. (*w*) 25Oct
Lofthouse, C. W., *A.F.C.* (*w*) 29Oct
Edrich, W. J., *D.F.C.* (*w*) 29Oct
Greenwood, E. J. § (*w*) 30Oct
Pain, C. D. ¶ (*w*) 30Oct
A. Heal, H. J., *D.F.C.* † (*w*) 31Oct
Haines, C. V. § (*w*) 1Nov
Hart, J. MacK. (*w*) 1Nov
Clair, G. E. (*w*) 1Nov
Morton, H. W. † (*w*) 5Nov

616

N. Godby, P. R. † (*w*) 5Nov
Baudoux, E. L., *D.S.O.*, *D.F.C.* † (w) 5Nov
Bell, G. J. † (*w*) 5Nov
Monteith, W. N. ‡ (*w*) 5Nov
Ritchie, J. R. § (*w*) 6Nov
Sherry, J. A. † (*w*) 6Nov
Barber, R. J. P. † (*w*) 6Nov
Wooldridge, E. L. † (*w*) 6Nov
Heron, H. M. T. † (*w*) 6Nov
Mason, P. W. † (*w*) 6Nov
Holford, D. W., *D.S.O.*, *D.F.C.* † (*w*) 6Nov
Beal, S. T. † (*w*) 6Nov
Packington, R. E. † (*w*) 6Nov
Arbon, P. W. † (*w*) 6Nov
Dewhurst, K. S. † (*w*) 6Nov
Hancock, N. P. W., *D.F.C.* † (*w*) 6Nov
Ridpath, G. V., *D.F.C.* † (*w*) 6Nov
Jeffries, C. G. St. D., *D.F.C.* † (*w*) 6Nov
Brownlie, I. M. R., *D.F.C.* † (*w*) 6Nov
Redman, J. † (*w*) 6Nov
Spencer, W. G. † (*w*) 6Nov
Edwards, N. J. D. † (*w*) 6Nov
Bisgood, D. L. † (*w*) 6Nov
Rhind, J. † (*w*) 6Nov
Williams, B. A. P. † (*w*) 6Nov
Deacon, A. H. † (*w*) 6Nov
Dunn, P. W. † (*w*) 6Nov
Crimp, G. S. † (*w*) 6Nov
Murch, L. C. † (*w*) 6Nov
Bell-Salter, D. B. † (*w*) 6Nov
Yapp, D. S., *D.F.C.* † (*w*) 6Nov
Humphreys, J. S. † (*w*) 6Nov
Pennington, D. A., *D.F.C.* † (*w*) 6Nov
Corkett, A. H. † (*w*) 6Nov
Savill, N. A. † (*w*) 6Nov
Child-Villiers, E. M. † (*w*) 6Nov
King, E. H. † (*w*) 6Nov
Dawbarn, P. L. † (*w*) 6Nov
Marsland, G. † (*w*) 6Nov
Avery, G. R. † (*w*) 6Nov
Laverty, K. † (*w*) 6Nov
Triptree, D. W. † (*w*) 6Nov
Greenwood, J. P. B. † (*w*) 6Nov
Hardy, R. † (*w*) 6Nov
Riley, F. † (*w*) 6Nov
Young, M. H., *D.F.C.* † (*w*) 6Nov
Hill, A. J. † (*w*) 6Nov
Griffiths, D.R., *D.F.C.* † (*w*) 6Nov
Little, J. A., *D.F.C.* † (*w*) 6Nov
Thomas, S. R., *D.F.C.* † (*w*) 6Nov
Wright, R. C. † (*w*) 6Nov
Greenhous, P. E. J. † (*w*) 6Nov
Kay, D. H. S., *D.F.C.* † (*w*) 6Nov
Inniss, A. R. De L. † (*w*) 6Nov
Macphail, J. F. J. † (*w*) 6Nov
Cotes-Preedy, D. V. C., *G.M.* † (*w*) 6Nov
Mitchell, H. K. † (*w*) 6Nov

617

Peachment, C. B. G. † (*w*) 6Nov
Assheton, W. R. † (*w*) 6Nov
Loat, P. E. A., *D.F.C.* † (*w*) 6Nov
Davies, G. G. A. † (*w*) 6Nov
Bassett, F. B. † (*w*) 6Nov
Kirk, W. J. R. † (*w*) 6Nov
Holderness, A. J. † (*w*) 6Nov
McGlashan, K. B. † (*w*) 6Nov
Robinson, G. M. † (*w*) 6Nov
Clark, H. P., *D.F.C.* † (*w*) 6Nov
Derbyshire, J. M. † (*w*) 6Nov
Hill, G. E. † (*w*) 6Nov
Carruthers, H. D. † (*w*) 6Nov
Collins, S. G. § (*w*) 6Nov
Algeo, A. J. S. † (*w*) 6Nov
Gane, V. B. R. † (*w*) 6Nov
Hayter, A. R. H. † (*w*) 6Nov
Smiley, J. B. † (*w*) 6Nov
Hamilton, A. L. † (*w*) 6Nov
Atkinson, G. B. † (*w*) 6Nov
Foyle, P. G. † (*w*) 6Nov
Elger, F. R. C. † (*w*) 6Nov
Bussey, M. A. † (*w*) 6Nov
Peters, J. F. H. † (*w*) 6Nov
Macpherson, R. I. C. † (*w*) 6Nov
Ritchie, G. W. S. † (*w*) 6Nov
Stuart, D. H. † (*w*) 6Nov
Walker, R. M. † (*w*) 6Nov
Lawrence, K. A., *D.F.C.* † (*w*) 6Nov
Verity, V. B., *D.F.C.* † (*w*) 6Nov
Baird, G. M. † (*w*) 6Nov
Doe, R. F. T., *D.F.C.*, † (*w*) 6Nov
Dudeney, P. A. † (*w*) 6Nov
Mallet, M. B. † (*w*) 6Nov
Axtell, F. G. † (*w*) 6Nov
Willatt, P. A., *D.F.C.* † (*w*) 6Nov
Furniss, P. D. † (*w*) 6Nov
Pennington, E. D. † (*w*) 6Nov
Bond, H. St. G. (*w*) 6Nov
Boot, P. V., *D.F.C.* § (*w*) 6Nov
Hartnell-Beavis, F. J. (*w*) 6Nov
King, J. D. (*w*) 6Nov
Tallman, J. MacG., *D.F.C.* (*w*) 6Nov
Stephen, H. M., *D.S.O.*, *D.F.C.* (*w*) 7Nov
Bacon, R. H. (*w*) 8Nov
Culley, G. C. H. (*w*) 8Nov
Lancaster, C. G. D. (*w*) 8Nov
Geddes, A. R. M. (*w*) 9Nov
Grubb, H. T. (*w*) 11Nov
Smith, D. (*2nd Lt., R.T.R.*) § (*w*) 13Nov
Johnson, D. G. (*w*) 13Nov
Houston, W. R. (*w*) 13Nov
Shackman, L. (*w*) 16Nov
Clarke, D. H., *D.F.C.* † (*w*) 17Nov
Gooch, A. H. N. † (*w*) 18Nov
Fisher, H. W. H., *D.F.C.* *w.s.* † (*w*) 18Nov

618

Bayliss, D. † (*w*) 18Nov
Beauclair, R. F. † (*w*) 18Nov
Harte-Lovelace, A. † (*w*) 18Nov
Campling, E. F. K., *D.F.C.* † (*w*) 18Nov
Strachan, A. J. † (*w*) 18Nov
Moore, J. L., *D.F.C.* † (*w*) 18Nov
Durston, E. J. § (*w*) 18Nov
Ralph, H. K. † (*w*) 18Nov
Hill, J. E. S. † (*w*) 18Nov
Weir, F. B. † (*w*) 18Nov
Godwin, J. H. † (*w*) 18Nov
McLundie, E. A. † (*w*) 18Nov
A. Sherrington, T. B. A. † (*w*) 18Nov
West, D. R. † (*w*) 18Nov
Dagg, A. G. † (*w*) 18Nov
Harper, C. W., *D.F.C.* § (*w*) 18Nov
Curtis, F. J., *D.F.C.* § (*w*) 18Nov
N. Goodman, F.V.S. † (*w*) 18Nov
Clements, N. O. § (*w*) 18Nov
A. Burningham, F. B. † (*w*) 18Nov
Saul, T. D. † (*w*) 18Nov
Butcher, D. D. M. † (*w*) 18Nov
MacDonald, D. § (*w*) 18Nov
Waterton, W. A. § (*w*) 18Nov
Ashby, E. J. (*w*) 18Nov
Forgan, R. T. (*w*) 18Nov
Maxwell, T. C. P., *D.F.C.* (*w*) 18Nov
Sykes H. P. D. (*w*) 18Nov
Rodger, W. L. (*w*) 18Nov
Towers-Perkins, W. (*w*) 18Nov
Ogden, C. V. ‡ 19Nov
Hills, J. (*w*) 20Nov
A. Walters, H. C. (*w*) 22Nov
Carey, F. R., *D.F.C.*, *D.F.M.* § (*w*) 23Nov
Underwood, P. E. (*w*) 23Nov
Proctor, J. E., *D.F.C.* § (*w*) 24Nov
Lancaster, J. H. † (*w*) 25Nov
Wolsey, G. A. † (*w*) 25Nov
Dennis, J. M., *D.F.C.* † (*w*) 25Nov
Harcourt, V. R. G., *D.F.C.* † (*w*) 25Nov
Owen, J. S. † (*w*) 25Nov
Stanbury, C. S. G., *D.S.O.*, *D.F.C.* † (*w*) 25Nov
Janes, D. N. † (*w*) 25Nov
Goodhead, J. † (*w*) 25Nov
Pike, P. E. R. † (*w*) 25Nov
Priest, R. P. † (*w*) 25Nov

619

McCartan-Mooney, E. F. W. † (*w*) 25Nov
Farmer, D. H. L. † (*w*) 25Nov
Coombs, R. H. A. † (*w*) 25Nov
MacLachlan, A. J. D. † (*w*) 25Nov
Murison, I. C. † (*w*) 25Nov
Dowding, P. T. † (*w*) 25Nov
Haine, R. C., *D.F.C.* § (*w*) 25Nov
Currie, H. A. D. (*w*) 25Nov
Sunnucks, S. R. (*w*) 27Nov
Wilson, C. H. (*w*) 27Nov
Hughes, J. G. † (*w*) 28Nov
Donati, R. F. † (*w*) 29Nov
Beeston, I. S. † (*w*) 29Nov
Lewis, A. G., *D.F.C.* † (*w*) 29Nov
A. Letten, N. L. § (*w*) 30Nov
Ault, S., *D.F.C.* § (*w*) 30Nov
Davies, P. B. G., *D.F.C.* (*w*) 30Nov
Gibbs, D. R. (*w*) 30Nov
Ashdown, C. E., *A.F.C.* § (*w*) 1Dec
Hobley, H., *A.F.C.* § (*w*) 1Dec
Berry, R., *D.F.C.* (*w*) 1Dec
Ibrahim, N. (*w*) 1Dec
Richardson, G. (*t*) 1Dec
Welford, G. H. E. ¶ (*w*) 1Dec
Douglas, W. A., *D.F.C.* ¶ (*w*) 1Dec
Fenwick, S. G. ¶ (*w*) 1Dec
Rogerson, G. (*w*) 2Dec
Maclaren, A. C. ¶ (*w*) 2Dec
Cousins, A. R. ¶ (*w*) 2Dec
Joll, I. K. S. ¶ (*w*) 2Dec
Salmond, W. N. C. † (*w*) 3Dec
Lane, R. † (*w*) 3Dec
Preston, P. H. † (*w*) 3Dec
Strachan, D. R. † (*w*) 3Dec
Stephenson, A. D. G. † (*w*) 3Dec
Davies, A. G. † (*w*) 3Dec
Virgin, N. E. H. † (*w*) 3Dec
Hutton, C. R. † (*w*) 3Dec
Garside, R. † (*w*) 3Dec
Sutton, D. H. *w.s.* † (*w*) 3Dec
Johnson, A. E. † (*w*) 3Dec
Warburton, A., *D.S.O.*, *D.F.C.* † (*w*) 3Dec
A. Carlyon, P. W. M. *D.F.C.* § (*w*) 3Dec
Williams, T. D., *D.F.C.* ¶ (*w*) 3Dec
Murray, T. B. ¶ (*w*) 3Dec
Casson, L. H., *D.F.C.* ¶ (*w*) 3Dec
Butler, A. W. † (*w*) 4Dec
Costello, A. R. † (*w*) 4Dec
Illingworth, K., *D.F.C.* † (*w*) 6Dec
Stenner, C. D., *D.S.O.*, *D.F.C.* § (*w*) 7Dec
Marsh, J. F. (*w*) 7Dec
Pinhorn, A. J. § (*w*) 8Dec
Fitch, R. L. J. † (*w*) 9Dec
Sloane, W. R. † (*w*) 9Dec
Gilmour, W., *D.F.C.* † (*w*) 9Dec
Peters, P. W. † (*w*) 9Dec
Curtis, R. M., *D.F.C.* † (*w*) 9Dec
Muir, I. M. § (*w*) 9Dec
Walker, J. A. § (*w*) 9Dec

620

Grant, G.F., *D.F.C.* § (*w*) 9Dec
Redman, W. J. R. § (*w*) 9Dec
Hunkin, W. H. C. † (*w*) 9Dec
Wheatley, A. T. † (*w*) 9Dec
MacKarness, D. F. M. § (*w*) 9Dec
Trumper, E. § (*w*) 9Dec
Jones, H. M. § (*w*) 9Dec
Downey, J. C. T. † (*w*) 9Dec
Brooks, D. R. W. † (*w*) 9Dec
James, B. A. † (*w*) 9Dec
N. Allitt, T. (*w*) 9Dec
Crook, D. M., *D.F.C.* ¶ (*w*) 9Dec
Dunning-White, P. W., *D.F.C.* ¶ (*w*) 9Dec
Appleby, M. J. ¶ (*w*) 9Dec
McGrath, J. K. U. B., *D.F.C.* ¶ (*w*) 9Dec
Clowes, A. V., *D.F.C.*, *D.F.M.* § (*w*) 10Dec
Barwell, E. G., *D.F.C.* (*w*) 10Dec
Bisdee, J. D., *D.F.C.* (*w*) 10Dec
Bryan-Smith, M., *D.F.C.* (*w*) 10Dec
Duff-Mitchell, P. O. M. (*w*) 10Dec
A. Elliott, R. D., *D.F.C.* (*w*) 10Dec
Flemons, H. C. (*w*) 10Dec
Freke, T. A. (*w*) 10Dec
Green, G. R. (*w*) 10Dec
Haigh, M. L. (*w*) 10Dec
Hairs, P. R. (*w*) 10Dec
Braithwaite, D. A., *D.F.C.* ¶ (*w*) 10Dec
Clark, F. E. ¶ (*w*) 10Dec
Pilling, F. ¶ (*w*) 10Dec
Middleton, R., *A.F.C.* § (*w*) 12Dec
Lingard, J. G. § (*w*) 12Dec
Cook, A. E., *D.F.C.* (*w*) 12Dec
Brock, A. T. (*w*) 14Dec
Chamberlain, J. † (*w*) 15Dec
Hillary, W. S. § (*w*) 15Dec
Mann, H. J. † (*w*) 16Dec
Gilmore, F. W. † (*w*) 16Dec
Hartford, M. W., *D.F.C.* § (*w*) 16Dec
Hampton, T. A. § (*w*) 16Dec
Tripe, P. V. K. † (*w*) 16Dec
Hooper, B. J., *D.F.C.* § (*w*) 16Dec
Davies, D. S. (*w*) 17Dec
Dick, J.S. ‡ (*w*) 18Dec
Redding, W. G. § (*w*) 21Dec
Strutt, I. C., *D.F.C* (*w*) 21Dec
Harding, P. (*w*) 21Dec
Egerton, R. G. † (*w*) 23Dec
Ball, A. H. W., *D.S.O.*, *D.F.C.* § (*w*) 23Dec
Balean, P. B. § (*w*) 23Dec
Bird, F. R. § (*w*) 23Dec
Blackford, P. F. § (*w*) 23Dec
Clegg, B., *D.F.C.* § (*w*) 23Dec
Haig, D. D., *D.F.C.* § (*w*) 23Dec

621

Hatton, J. F. § (*w*) 23Dec
Le Cheminant, P. de L. § (*w*) 23Dec
Lumsden, D. T. M. § (*w*) 23Dec
MacDonald, J. M. § (*w*) 23Dec
Morison, R. B. § (*w*) 23Dec
Pim, A. E. P. † (*w*) 23Dec
Pye, R. W. § (*w*) 23Dec
Riddell, G. H. M. § (*w*) 23Dec
Robinson, F. A., *D.F.C.* § (*w*) 23Dec
Sharman, D. C. § (*w*) 23Dec
Stevenson, P. C. F., *D.F.C.* § (*w*) 23Dec
Terry, K. T. P., *D.F.C.* § (*w*) 23Dec
Veal, R. § (*w*) 23Dec
Vigors, T. A., *D.F.C.* § (*w*) 23Dec
Wade, R. L. § (*w*) 23Dec
Carpenter, J. M. V., *D.F.C.* † (*w*) 23Dec
A. Hedges, A. L. (*w*) 24Dec
Holmes, F. H. (*w*) 24Dec
Lacey, D. G. (*w*) 24Dec
N. Longley, C. D. N. (*w*) 24Dec
Logsdail, J. (*w*) 24Dec
McCarthy-Jones, C. C. (*w*) 24Dec
Stratford, A. H. (*w*) 24Dec
Channer, P. J., *D.F.C.* (*w*) 26Dec
Allinson, H. W. § (*w*) 27Dec
Stones, D. W. A., *D.F.C.* § (*w*) 27Dec
Hart, K. G., *D.F.C.* § (*w*) 27Dec
Schadtler-Law, K. § (*w*) 27Dec
Stansfield, N. K., *D.F.C.* † (*w*) 27Dec
A. Alexander, J. W. E. § (*w*) 27Dec
Urwin-Mann, J. R., *D.S.O.*, *D.F.C.* † (*w*) 27Dec
Smith, N. H. J., *D.F.C.* § (*w*) 27Dec
Jefferson, T. G. (*w*) 28Dec

1942

A. Hinkley, V. W. (*w*) 1Jan
Allen, H. R., *D.F.C.* § (*w*) 1Jan
King, T. R. (*w*) 1Jan
Jeary, R. W. § (*w*) 2Jan
N. Spear, A. N., *D.F.M.* § (*w*) 2Jan
Cannon, G. W. (*w*) 3Jan
Cooke, C. A., *D.F.C.* § (*w*) 5Jan
A. Mitchell, H. T., *D.F.C.* † (*w*) 6Jan
Wigley-Jones, R. P. § (*w*) 6Jan
Misselbrook, T. D., *D.F.C.* § (*w*) 6Jan
Stevens, A. J. (*w*) 6Jan
Smith, B. (*w*) 6Jan
Adams, M. T. H., *D.F.C.* § (*w*) 6Jan
Davies, D. F. § (*w*) 6Jan

622

Edmonds, W. G. C. † (*w*) 6Jan
Prowse, H. A. R. § (*w*) 6Jan
Rendall, E. B., *D.F.C.* (*w*) 6Jan
Craig, J. W. (*w*) 7Jan
Thompson, M. P. (*w*) 7Jan
Willsher, J. H. (*w*) 7Jan
Sproule, J. S. (*w*) 9Jan
Clift, D. G. † (*w*) 10Jan
Morgan, W. J. G. ¶ (*w*) 11Jan
Cunliffe-Lister, *The Hon.* P. I. ¶ (*w*) 11Jan
Linnitt, R. W. § (*w*) 12Jan
Astin, J. K. † (*w*) 13Jan
Nash, E. S. S., *D.F.C.* § (*w*) 13Jan
Ennis, J. M., *A.F.C.* § (*w*) 13Jan
Isted, D. J., *D.F.C.* § (*w*) 13Jan
Aston, B. G. § (*w*) 13Jan
A. Anderton, E. (*w*) 14Jan
Cox, E. C. (*w*) 14Jan
D'Alton, D. J., *D.F.C.* (*w*) 14Jan
Frayn, F. E. (*w*) 14Jan
Hall, C. H. B. (*w*) 14Jan
Holder, J. E. D. (*w*) 14Jan
Pearce, S. N., *D.F.C.* (*w*) 14Jan
Read, G. B. (*w*) 14Jan
Sainty, M. J. (*w*) 14Jan
A. Sidney-Smith, P. S. (*w*) 14Jan
Spiller, J. L. (*w*) 14Jan
Whitton, J. (*w*) 14Jan
Archer, E. L. (*w*) 14Jan
Lawson, H. R., *A.F.C.* § (*w*) 15Jan
Castle, J. F., *D.F.C.* (*w*) 15Jan
Barrett, A. C. L. (*w*) 15Jan
Burbridge, E. A. (*w*) 15Jan
Harvey, N. B. § (*w*) 16Jan
Denton, F. H., *D.F.C.* § (*w*) 17Jan
Humphreys, A. G. L., *D.F.C.* § (*w*) 17Jan
MacFarlane, M. H., *D.F.C.* § (*w*) 17Jan
Morton, J. E. S., *D.F.C.* § (*w*) 17Jan
Outram, H. A. § (*w*) 17Jan
Pownall, C. A., *D.F.C.* § (*w*) 17Jan
Rolph-Smith D. M., *D.F.C.* § (*w*) 17Jan
Scott, R. C. E. § (*w*) 17Jan
Hitchman, A. J. D. § (*w*) 17Jan
Wright, J. § (*t*) 17Jan
Vale, W., *D.F.C.* § (*w*) 17Jan
Marsh, R. A. ‡ (*w*) 17Jan
Lyster, G. D., *D.S.O.*, *D.F.C.* § (*w*) 20Jan
Stewart, I. A., *D.F.C.* (*w*) 20Jan
Smith, K. G. S. (*w*) 20Jan
Johnston, G. R. A. McG. *D.F.C.* (*w*) 20Jan
Beamont, R. P., *D.F.C.* † (*w*) 21Jan

623

Ingle, A., *A.F.C.* (*w*) 21Jan
Fuller, E. H. F. (*w*) 22Jan
Macbeath, D. H. (*w*) 22Jan
Carriere, J. C., *D.F.C.* † (*w*) 23Jan
Ritchie, K. C. † (*w*) 23Jan
Sollars, R. G. (*w*) 25Jan
A. Davson, N. § (*w*) 29Jan
A. Mellor, W. G. § (*w*) 31Jan
A. Boxwell, W. D. § (*w*) 31Jan
A. Cramer, W. O. § (*w*) 1Feb
Bowen, P. D. § (*w*) 1Feb
Pocock, N. E. § (*w*) 1Feb
Pett, E. G., *D.F.C.* § (*w*) 1Feb
Percival, J. F. † (*w*) 1Feb
Bowler, F. A. § (*w*) 1Feb
Kingwell, I. H. § (*w*) 1Feb
Ross, D. A. A. § (*w*) 1Feb
Paish, J. C. § (*w*) 1Feb
Hubber-Richards, R. A. § (*w*) 1Feb
Tudge, H. J. C. § (*w*) 1Feb
Upton, H. C., *D.F.C.* § (*w*) 1Feb
Panter, E. B., *D.S.O.*, *D.F.C.* § (*w*) 1Feb
Milburn, J. M. § (*w*) 1Feb
Sherwood, M. C. G. § (*w*) 1Feb
Evans, D. § (*w*) 1Feb
Barr, J. J. § (*w*) 1Feb
Appleton, E. R. M. § (*w*) 1Feb
Rowell, M., *D.F.C.* § (*w*) 1Feb
Parker, G. § (*w*) 1Feb
Goudge, I. P. C. § (*w*) 1Feb
Cosby, I. H. § (*w*) 1Feb
Newton, J. L. C. ‡ (*w*) 1Feb
Ashton, J. H., *D.F.C.* (*w*) 1Feb
Billings, R. (*w*) 1Feb
A. Bradford, J. A. (*w*) 1Feb
Burman, J. W., *A.F.C.* (*w*) 1Feb
Buskell, R. O., *D.F.C.* (*w*) 1Feb
Derbyshire, J. N. (*w*) 1Feb
O'Leary, M. J. D., *D.F.C.* (*w*) 1Feb
Basson, W. N. (*w*) 1Feb
Parrott, N. S. (*w*) 1Feb
Passmore, D., *D.F.C.* (*w*) 1Feb
Coghlan, H. St. J., *D.F.C.* ø (*w*) 2Feb
A. Hereford, A. J. § (*w*) 4Feb
A. Mallinson, J. D. § (*w*) 4Feb
Walsh, E. O. § (*w*) 4Feb
Dryden, R. M. (*w*) 4Feb
Smith, E. L. (*w*) 4Feb
Hansen, J. H. F., *D.F.C.*, *G.M.* (*w*) 4Feb
Morton, R. H., *A.F.C.* § (*w*) 5Feb
Evans, P. G., *D.F.C.* † (*w*) 6Feb
Welsh, T. D., *D.F.C.* † (*w*) 6Feb
White, J. H. (*w*) 6Feb

624

Lovell, P. W. § (*w*) 10Feb
Duff, S. S. § (*w*) 10Feb
Day, R. O. § (*w*) 10Feb
Jackson, J. M. § (*w*) 10Feb
Green, N. § (*w*) 10Feb
Steel, A. J. J. § (*w*) 10Feb
Lawson, A. C. § (*w*) 10Feb
Upton, E. H. § (*w*) 10Feb
Stevenson, A. S. (*w*) 10Feb
Brookes, F. (*w*) 10Feb
Cohen, G. C. N. (*w*) 10Feb
Stevenson, S. A. (*w*) 10Feb
Walter, E. F. (*w*) 10Feb
Adcock, D. § (*w*) 11Feb
Hanbury, R. L. § (*w*) 11Feb
James, A. W. D. (*w*) 12Feb
Bourne, J. H. (*w*) 12Feb
Grylls, V. G., *D.F.C.* (*w*) 12Feb
Crooks, L., *D.F.C.* § (*w*) 13Feb
Small D. L. (*w*) 15Feb
Thomas, M. R. C. (*w*) 15Feb
Rowson, R. N. (*w*) 15Feb
Gill, J. G. (*w*) 15Feb
Russell, W. W. (*w*) 15Feb
Raphael, R. J. § (*w*) 15Feb
Rippon, A. J. † (*w*) 18Feb
Morrin, I. A. † (*w*) 18Feb
Crawford, J. S. G. § (*w*) 18Feb
Pattinson, S. E., *D.F.C.* § (*w*) 18Feb
Pascall, D. C., D.F.C. § (*w*) 18Feb
Gordon-Hall, P. J. § (*w*) 18Feb
Haggarty, P. A. § (*w*) 18Feb
Hayward, D. G. § (*w*) 18Feb
Fisher, G. W. O'N., *O.B.E.*, *D.F.C.* § (*w*) 18Feb
McIntosh, D., *D.F.C.* § (*w*) 18Feb
Gifkins, A. V. § (*w*) 18Feb
Berry, P. E., *D.F.C.* § (*w*) 18Feb
Rigg, C. B. § (*w*) 18Feb
Mercer, J. H. D. § (*w*) 18Feb
Canton, N. E., *D.F.C.* § (*w*) 18Feb
Grumbley, L. A. S., *A.F.C.* § (*w*) 18Feb
Kirkby, R. E., *D.F.C.* § (*w*) 18Feb
Hankins, M. H. § (*w*) 18Feb
Dean, E. G. § (*w*) 18Feb
Edwards, J. M. § (*w*) 19Feb
Sinclair, N. D., *D.F.C.* § (*w*) 19Feb
Sandison, J. G. † (*w*) 20Feb
Barker, J. † (*w*) 20Feb
Vos, C. S. § (*w*) 20Feb
Bartley, L. L. † (*w*) 20Feb
Noel-Johnson, G. D. N. § (*w*) 20Feb
Knowles, M. H. § (*w*) 20Feb
Basan, L. W. § (*w*) 20Feb
Tofield, A. § (*w*) 20Feb
Johnstone, A. N. W., *D.F.C.* § (*w*) 20Feb
Morris, P. § (*w*) 20Feb
Bowen, S. A. F. § (*w*) 20Feb

625

Meadows, T. S. F. § (*w*) 20Feb
Wootton, R. J. S. † (*w*) 21Feb
A. Cork, A. G., *M.C.* § (*w*) 21Feb
Cooper, R. S. (*w*) 21Feb
Yates-Earl, R. A., *D.F.C.* † (*w*) 22Feb
Alexander, R., *A.F.C.* § (*w*) 23Feb
Welply, D. † (*w*) 24Feb
Bigsby, N. H. § (*w*) 24Feb
Horner, D. H. F., *D.F.C.* § (*w*) 24Feb
Rawlins, S. J. § (*w*) 24Feb
Armstrong, H. C. S. § (*w*) 24Feb
Donald, G. V. § (*w*) 24Feb
Dart, K. C. D., *D.F.C.* § (*w*) 24Feb
N. Whiting, S. G. § (*w*) 24Feb
N. Kyle, M. A. § (*w*) 24Feb
Gould, C. H. § (*w*) 24Feb
Ambrose, C. F., *D.F.C.* § (*w*) 24Feb
Winnicott, R. G. § (*w*) 24Feb
Parsons, P. N. B. § (*w*) 24Feb
Mountford, J. C. M. § (*w*) 24Feb
Litvin, H. A. § (*w*) 24Feb
Daw, F. G. † (*w*) 25Feb
Peskett, A. P., *A.F.C.* § (*w*) 25Feb
Dickson, J. S. ¶ (*w*) 25Feb
Whitehead, R. A. ‡ (*w*) 27Feb
Legge, B. P. † (*w*) 28Feb
Le Roux, J. J., *D.F.C.* § (*w*) 28Feb
Eliot, H. W., *D.F.C.* § (*w*) 28Feb
Rutter, R. D. § (*w*) 28Feb
Carthew, G. C. T. § (*w*) 28Feb
Stavert, C. M. § (*w*) 28Feb
Wilcox, L. L. K. § (*w*) 28Feb
Paramore, R. A. G. § (*w*) 1Mar
Blyth, M. S *D.F.C.* § (*w*) 1Mar
Watt, J. R., § (*w*) 1Mar
Scott, A., *A.F.C.* § (*w*) 1Mar
Maclachlan, R. J. N., *D.F.C.* § (*w*) 1Mar
Forster, W. H. § (*w*) 1Mar
Barker, G. C. R. § (*w*) 2Mar
Forbes, R. F. § (*w*) 2Mar
Fleming, J. C. § (*w*) 2Mar
Barber, R. H. § (*w*) 2Mar
O'Byrne, T. F. § (*w*) 2Mar
Carey, J. F. B., *A.F.C.* § (*w*) 2Mar
Primavesi, B. A. § (*w*) 2Mar
Downey, H. § (*w*) 2Mar
N. Westcott, J. N. § (*w*) 2Mar
Rash, C. D., *D.F.C.* § (*w*) 2Mar
A. de Forest, H. G. § (*w*) 2Mar
Van der Linden, H. D. § (*w*) 2Mar
Mostyn-Brown, W. A. § (*w*) 2Mar
N. Malcolm, C. I. § (*w*) 2Mar
Wootten, E. W., *D.F.C.* § (*w*) 2Mar

626

A. Simmonds, V. C. § (*w*) 2Mar
Mercer, B. R. § (*w*) 2Mar
Dobree Bell, P. M. § (*w*) 2Mar
Temperley, J. A., *D.F.C.* § (*w*) 2Mar
Sack, E. A. M. (*w*) 2Mar
Baynham, G. T. † (*w*) 3Mar
Robinson, D. N., *D.F.C.* † (*w*) 3Mar
Brown, B. W. † (*w*) 3Mar
Neil, T. F., *D.F.C.* (*w*) 3Mar
McCandlish, A. W. § (*w*) 4Mar
Aldridge, F. J. § (*w*) 4Mar
Peck, D. W., *D.F.C.* § (*w*) 4Mar
Moore, J. R. (*w*) 4Mar
Couch, E. G., *M.B.E.*, *D.F.C.* § (*w*) 5Mar
Traill, A. (*w*) 5Mar
Holmes, O. V., *A.F.C.* (*w*) 5Mar
Allan, A. (*w*) 5Mar
Banker, R. R., *D.S.O.*, *D.F.C.* § (*w*) 6Mar
Sowrey, J. A. § (*w*) 7Mar
Champion, B. R. § (*w*) 7Mar
Coombes, M. W. § (*w*) 7Mar
Dyer, J. M. O. § (*w*) 7Mar
Fegen, A. F. § (*w*) 7Mar
Herrick, M. J., *D.F.C.* § (*w*) 7Mar
Howard-Williams, P. I., *D.F.C.* § (*w*) 7Mar
MacDonald, T. de T. § (*w*) 7Mar
Negus, M. § (*w*) 7Mar
Parkhouse, R. C. L. § (*w*) 7Mar
Rowland, J. M. § (*w*) 7Mar
A. Sanders, A. A. J., *D.F.C.* § (*w*) 7Mar
Davis, A. L. (*Lt.*, *R.E.* (*T.A.*)) § (*w*) 7Mar
Dean, D. F. E. C., *D.F.C.* (*Lt.*, *R.A.* (*T.A.*)) § (*w*) 7Mar
Forsyth, C. R. A. (*Lt. Dorset R.*) § (*w*) 7Mar
Guest, T. F. (*2nd Lt.*, *Gloster R.* (*T.A.*) § (*w*) 7Mar
Roberts, O. G. E. (*2nd Lt. S. Gds.*) § (*w*) 7Mar
Hall, P. B. (*2nd Lt.*, *D.W.R.*) § (*w*) 7Mar
Thirlwell, J. D. (*2nd Lt.*, *R.E.*) § (*w*) 7Mar
Morgan, P. J. (*2nd Lt. 3rd H.*) § (*w*) 7Mar
Jubb, M. (*2nd Lt.*, *R.E.* (*T.A.*)) § (*w*) 7Mar
Chaldecott, A. C. (*2nd Lt.*, *R.E.* (*T.A.*)) § (*w*) 7Mar
Bellingham, J. E. (*w*) 7Mar
Benjamin, E. A. (*w*) 7Mar
Billyeald, P. (*w*) 7Mar
Bilton, W. B. (*w*) 7Mar
Brown, A. R. (*w*) 7Mar
Browning, R. K. (*w*) 7Mar

627

Hallows, B. R. W., *D.F.C.* (*w*) 7Mar
Turner, J. C. S. (*w*) 7Mar
Thompson, J. E. P. (*w*) 7Mar
Mitchell, P. H. G. § (*w*) 9Mar
Clarke, P. A. § (*w*) 9Mar
Roach, R. J. B. § (*w*) 9Mar
Malcolm, A. S. † (*w*) 9Mar
Bowie, J. (*w*) 9Mar
Roy, C. S. J. (*w*) 9Mar
Barham, H. C. F. (*w*) 9Mar
Clapperton, G., *D.F.C.* (*w*) 9Mar
Barnes, R. C. W. § (*w*) 10Mar
Draper, B. V., *D.F.C.* (*w*) 10Mar
A. Cheeseman, R. E. (*w*) 10Mar
Collins, F. T., *D.S.O.* (*w*) 10Mar
N. Forsdyke, D. K. (*w*) 10Mar
A. Brown, D. S. (*w*) 10Mar
Forsyth, I. W. (*w*) 10Mar
Somerville, J. M. (*w*) 10Mar
McEwan, A. M. (*w*) 10Mar
Biden, R. M. M. (*w*) 10Mar
Clelland, E. J. (*w*) 10Mar
Faulkner, K. D. (*w*) 10Mar
Leathem, E. G. (*w*) 10Mar
Ollason, W. C., *D.S.O.*, *D.F.C.* § (*w*) 12Mar
Thomas, R. H. § (*w*) 13Mar
Price, A. O. (*w*) 16Mar
Plinston, F. A., *D.F.C.* § (*w*) 17Mar
Duckenfield, B. L., *A.F.C.* § (*w*) 17Mar
May, R. D. † (*w*) 18Mar
Stansell, J. (*w*) 20Mar
N. Searby, J. H., *D.F.C.* § (*w*) 21Mar
Dwight, C. R., *D.F.C.* § (*w*) 24Mar
Robshaw, F. A. § (*w*) 24Mar
Alexander, A. D., *D.F.C.* § (*w*) 24Mar
Young, D. A. § (*w*) 24Mar
Statham, W. B. H. § 24Mar
Rowe, A. C. § (*w*) 24Mar
A. Kerwin, B. V. § (*w*) 24Mar
Wyllie, J. V. C., *D.F.C.* § (*w*) 24Mar
Quirke, J. P. § (*w*) 24Mar
Simson, J. S., *D.F.C.* § (*w*) 24Mar
Hammond, D. J. § (*w*) 24Mar
Goodman, G. M. § (*w*) 24Mar
Newland, B. T. J. § (*w*) 24Mar
Kinder, D. S. § (*w*) 24Mar
Drever, N. G. § (*w*) 24Mar
Macdonald, P. R. A. C. (*w*) 24Mar
Wakefield, H. K., *D.F.C.* (*w*) 24Mar
N. Watson, W. A. H. (*w*) 24Mar

628

Barrell, R. G., *D.F.C.* (*w*) 24Mar
Taylor, R. D. (*w*) 26Mar
Collingridge, L. W. § (*w*) 27Mar
Penny, L. F., *D.F.C.* § (*w*) 29Mar
Procter, J. R. E. § (*w*) 30Mar
Reeve, R. § (*w*) 30Mar
Tavener, J. H. † (*w*) 1Apr
Biddulph, F. M. § (*w*) 1Apr
Bisley, H. D., *A.F.C.* § (*w*) 1Apr
Cutler, E. J. § (*w*) 1Apr
N. Dean, F. E. W. § (*w*) 1Apr
Ferguson, R. W. § (*w*) 1Apr
Francis, E. H. § (*w*) 1Apr
Fraser, E. G. § (*w*) 1Apr
Hartland, H. J., *D.F.C.* § (*w*) 1Apr
Pountney, T., *A.F.M.* § (*w*) 1Apr
Smith, G. S. § (*w*) 1Apr
Southall, A. W., *D.S.O.* § (*w*) 1Apr
Winward, W. D., *D.F.C.* § (*w*) 1Apr
Womphrey, E., *A.F.C.* § (*w*) 1Apr
Woode, A. L., *A.F.C.* § (*w*) 1Apr
Brown, R. W. § (*w*) 1Apr
Dunkerley, C. § (*w*) 1Apr
Uprichard, W. J., *D.F.C.* § (*w*) 1Apr
Easton, W. G. § (*w*) 1Apr
Gardiner, W. G., *D.F.C.* § (*w*) 1Apr
Miller, A. D. § (*w*) 1Apr
Northrop, J. § (*w*) 1Apr
Odoire, E. F. J., *D.F.C.* § (*w*) 1Apr
Shillitto, W. A., *D.F.C.* § 1Apr
Davis, D. H., *D.F.C.* § (*w*) 1Apr
Jeffery, S. R. § (*w*) 1Apr
Clarke, G. A. § (*w*) 1Apr
Holman, L. S. § (*w*) 1Apr
Ivemey, R. G. § (*w*) 1Apr
Jones, A. B., *A.F.C.* § (*w*) 1Apr
Kennedy, G., *D.F.M.* § (*w*) 1Apr
Landrey, F., *A.F.M.*, § (*w*) 1Apr
Maher, W. C., *A.F.M.* § (*w*) 1Apr
Noyes, L. B. § (*w*) 1Apr
Ridd, B. C. § (*w*) 1Apr
Tucker, J. S. § (*w*) 1Apr
Waylen, H. W., *A.F.M.* § (*w*) 1Apr
Hellyer, C. W., *A.F.C.* § (*w*) 1Apr
Oldfield, E. C., *A.F.C.* § (*w*) 1Apr
Bunting, H. V. § (*w*) 1Apr
Lambert, L. C., *A.F.M.* § 1Apr
Arden, H. § (*w*) 1Apr
Armstrong, R., *D.F.C.* § (*w*) 1Apr
N. Bennett, L., *D.F.C.* § (*w*) 1Apr
Bertram, F. C. § (*w*) 1Apr
Blackburn, J. § (*w*) 1Apr

628a

Culver, A. C., *D.F.M.* § (*w*) 1Apr
Gibbs, E. M. § (*w*) 1Apr
Harden, R. J. § (*w*) 1Apr
James, A. § (*w*) 1Apr
Rolfe, C. I. § (*w*) 1Apr
Scotney, K. F., *D.F.M.* § (*w*) 1Apr
Bucknell, H. F. § (*w*) 1Apr
Findlay, J. § (*w*) 1Apr
Rees, G. § (*w*) 1Apr
N. Weightman, J. B., *D.F.C.* § (*w*) 1Apr
Crawley, B. E., *A.F.C.* § (*w*) 1Apr
Dewell, F. W. § (*w*) 1Apr
Egan, D. M., *A.F.C.* § (*w*) 1Apr
Harcourt-Powell, G. F. § (*w*) 1Apr
Price, P. C., *A.F.C.* § (*w*) 1Apr
Shipman, E. A. § (*w*) 1Apr
Wheeler, J. C. § (*w*) 1Apr
Godwin, R. § (*w*) 1Apr
Watts, P. H., *D.S.O.*, *D.F.C.* § (*w*) 1Apr
Wood, J. R. § (*w*) 1Apr
Barrett, G. G. N. § (*w*) 1Apr
Shearsmith, J., *A.F.M.* § (*w*) 1Apr
N. Westlake, R. D. § (*w*) 1Apr
Bradshaw, W., *D.F.C.* § (*w*) 1Apr
Clark, H. A., *D.F.C.* § (*w*) 1Apr
Lewis, E. N., *A.F.C.*, *A.F.M.* § (*w*) 1Apr
Slade, F. B. § (*w*) 1Apr
Cotton, E., *D.F.C.* § (*w*) 1Apr
Freeman, J. T. § (*w*) 1Apr
Bishop, H. F., *A.F.C.* § (*w*) 1Apr
Hall, A. W. § (*w*) 1Apr
Higham, E. D. McL. § (*w*) 1Apr
Humphrey, L. F., *A.F.M.* § (*w*) 1Apr
Bannister, B. M. § (*w*) 1Apr
Jarvis, J. A., *D.F.C.* § (*w*) 1Apr
Acott, W. R., *D.F.C.* § (*w*) 1Apr
Sach, J. F., *D.F.C.*, *A.F.C.* § (*w*) 1Apr
Pike, D. I. § (*w*) 1Apr
Stubbs, F. H., *D.F.M.* § (*w*) 1Apr
Baugh, N. L., *M.C.* § (*w*) 1Apr
Cook, A. K., *D.F.C.* § (*w*) 1Apr
Amor, R. L., *A.F.C.* § (*w*) 1Apr
Barr, J. G. § (*w*) 1Apr
Barrett, W. J., *A.F.C.* § (*w*) 1Apr
Flynn, F. R. § (*w*) 1Apr
Johnson, W. A. L. § (*w*) 1Apr
Varley, J. D., *A.F.C.* § (*w*) 1Apr
Burch, R., *A.F.C.* § (*w*) 1Apr
Westley, F. W., *A.F.C.* § (*w*) 1Apr

629

Ballam, A. E., *A.F.M.* § (*w*) 1Apr
Barr, L. R., *D.F.C.* § (*w*) 1Apr
Bugler, R. P. § (*w*) 1Apr
Evans, D. J. § (*w*) 1Apr
Forbes, J. D. R. § (*w*) 1Apr
Simpson, R. R. B. § (*w*) 1Apr
Sparks, E. N. M. § (*w*) 1Apr
Sands, P. P. W., *D.F.C.* § (*w*) 1Apr
Sutton, S. C. § (*w*) 1Apr
Barke, J. A., *D.F.C.* § (*w*) 1Apr
Laverack, K. G. § (*w*) 1Apr
Womersley, G. H., *D.S.O.*, *D.F.C.* § (*w*) 1Apr
Couzens, G. W. § (*w*) 1Apr
Smith, H. C., *D.F.M.* § (*w*) 1Apr
Steele, H. A., *A.F.C.* § (*w*) 1Apr
Flinders, J. § (*w*) 1Apr
N. Kitching, T. S., *D.F.C.* § (*w*) 1Apr
Tams, F. A. B. § (*w*) 1Apr
Knowles, A. S. § (*w*) 1Apr
Maun, R., *A.F.C.* § (*w*) 1Apr
Wright, C., *A.F.C.* § (*w*) 1Apr
Robinson, J. S. § (*w*) 1Apr
Cumming, J. N. S. § (*w*) 1Apr
Wigmore, W. C., *D.F.C.* § (*w*) 1Apr
Arnold, V. E., *A.F.C* (*w*) 1Apr
Webb, G. C. (*w*) 1Apr
Hart, J., *A.F.C.* (*w*) 1Apr
Anderson, W. (*w*) 1Apr
James, G. T., *A.F.C.* (*w*) 1Apr
Holt, F., *A.F.C.* (*w*) 1Apr
Hubbard, J. L., *A.F.C.* (*w*) 1Apr
MacDougall, A. (*w*) 1Apr
Broadhurst, A. E. (*w*) 1Apr
Eyton-Williams, R. (*w*) 1Apr
Perkins, W. R. D., *M.P.* (*w*) 1Apr
Palethorpe, H. W. O. (*w*) 1Apr
Parr, R., *A.F.M.* (*w*) 1Apr
Mussett, W. H. H. (*w*) 1Apr
Park, G. R. (*w*) 1Apr
Pickersgill, F. C. (*w*) 1Apr
Povey, A. R. (*w*) 1Apr
Bignal, J. S. W., *A.F.C.* (*w*) 1Apr
Berg, V. W. (*w*) 1Apr
Bliss, R. E. P. (*w*) 1Apr
Cliff, L. H. T. (*w*) 1Apr
Davis, F. P. (*w*) 1Apr
Dutt, E. R. (*w*) 1Apr
Ewart, N. P. (*w*) 1Apr
Halse, C. (*w*) 1Apr
Harrington, E. J. F. (*w*) 1Apr
Hayne, W. W. (*w*) 1Apr
Hill, J. H. W. (*w*) 1Apr
Jamieson, R. W. (*w*) 1Apr
Keep, J. G. (*w*) 1Apr
Mallorie, P. W. M. (*w*) 1Apr
Michie, J. B. (*w*) 1Apr
Morton, J. K. (*w*) 1Apr
Morris, R. (*w*) 1Apr
Plunkett, D. L. (*w*) 1Apr
Quartermaine, A. H. (*w*) 1Apr
Robinson, R. F. (*w*) 1Apr

630

Samson, A. J., *D.F.C.* (*w*) 1Apr
Holland, W. E. (*w*) 1Apr
Day, F. B. (*w*) 1Apr
Ralph, R. J. (*w*) 1Apr
Turnbull, A. S. (*w*) 1Apr
Brown, D. J. (*w*) 1Apr
Everitt, G. H., *D.S.O.*, *D.F.C.* (*w*) 3Apr
Shield, H. S., *M.C.* (*w*) 4Apr
Lane, G. D. (*w*) 4Apr
A. Ogilvie, A. J., *D.F.C.* § (*w*) 6Apr
Campbell, A. R. McL. § (*w*) 6Apr
Bennette, G. R. § (*w*) 6Apr
Henn, P. E. § (*w*) 6Apr
Maycock, A. G. § (*w*) 6Apr
Atkinson, J. § (*w*) 6Apr
Holmes, H. G., *D.F.C.* § (*w*) 6Apr
McGaw, C. A. § (*w*) 6Apr
A. Vickerstaff, W. L. § (*w*) 6Apr
N. Coleman, W. J. O., *D.F.C.* § (*w*) 6Apr
Smith, N. F. § (*w*) 6Apr
Hopkin, W. P., *D.F.C.* § (*w*) 6Apr
Jackson, P. A. C. § (*w*) 6Apr
Covington, A. R. § (*w*) 6Apr
Alder, F. W. § (*w*) 7Apr
Hansen, R. H. § (*w*) 7Apr
Polsue, P. G. § (*w*) 7Apr
Cranswick, A. P. § (*w*) 7Apr
Cairns, J. C., *D.F.C.* § (*w*) 7Apr
Bethell, J. N. § (*w*) 7Apr
N. Thomson, C. W. H. § (*w*) 7Apr
Coleson, P. J. § (*w*) 7Apr
Kirk, I. C. § (*w*) 7Apr
Scott, J. L. § (*w*) 7Apr
Williams, R. F. § (*w*) 7Apr
Carr, W. A. K. (*w*) 7Apr
A. Carriere, N. H. (*w*) 7Apr
Higginson, F. W., *D.F.C.*, *D.F.M.* § (*w*) 8Apr
Pearse, R. J. B. (*w*) 8Apr
Auliff, I. H. § (*w*) 9Apr
Leslie, R. J. A. § (*w*) 9Apr
McIntyre, A. G. § (*w*) 9Apr
Neal, R. J. § (*w*) 9Apr
Parker, W. B. § (*w*) 9Apr
Paterson, J. B. § (*w*) 9Apr
Raymond, W. § (*w*) 9Apr
Cochrane, A. C., *D.F.C.* § (*w*) 10Apr
Parker, V. § (*w*) 10Apr
King, L. F. D. § (*w*) 10Apr
Winter-Taylor, H. C. § (*w*) 10Apr
Perkins, J. W. P. § (*w*) 11Apr
Alcock, R. N. (*2nd Lt., R.E.* (*T.A.*)) § (*w*) 11Apr
Bell, E. I. J., *D.F.C.* (*2nd Lt. N. Staffs R.*) § (*w*) 11Apr
Bunce, L. J. M. (*2nd Lt., R.T.R.*) § (*w*) 11Apr
Coe, O. D. B. (*2nd Lt. Cheshire R.* (*T.A.*)) § (*w*) 11Apr
Cundy, P. J., *D.F.C.* (*2nd Lt. Middx. R.* (*T.A.*)) § (*w*) 11Apr

631

Kerr, J. N. W. (*Lt. R. T.R.*) § (*w*) 11Apr
Lee, E. D. L., *D.F.C.* (*2nd Lt., R.A.* (*T.A.*)) § (*w*) 11Apr
Lucas, J. P. (*Lt. The Buffs*) § (*w*) 11Apr
Macgregor, R. L., *D.F.C.* (*2nd Lt. R. North. Fus.*) § (*w*) 11Apr
Sayers, K. O. (*2nd Lt. Middx. R.* (*T.A.*)) § (*w*) 11Apr
Scafe, W. J. (*2nd Lt., Devon R.*) § (*w*) 11Apr
Wakefield, H. W. (*2nd Lt. R.A.* (*T.A.*)) § (*w*) 11Apr
Walton, R., *M.C.* (*2nd Lt. R.E.* (*T.A.*)) § (*w*) 11Apr
Robertson, G. E. (*2nd Lt. R. North. Fus.*) § (*w*) 11Apr
Sterne, W. (*w*) 11Apr
Crowley - Milling, D., *D.F.C.* (*w*) 11Apr
Hatt, L. C. (*w*) 11Apr
Watt, G. A., *D.F C.*, *D.F.M.* § (*w*) 12Apr
Campbell, C. N. S., *D.F.C.* § (*w*) 12Apr
Courtney-Clarke, C. S. § (*w*) 13Apr
Chalkley, A. B. § (*w*) 13Apr
Sugden, W. R. C. § (*w*) 13Apr
Smith, A. J. § (*w*) 13Apr
Glen, C. R. § (*w*) 13Apr
Carter, R. W. H. § (*w*) 13Apr
Newman, H. D. § (*w*) 13Apr
Saxelby, C. K., *D.F.C.* § (*w*) 13Apr
Friendship, A. H. B., *D.F.M.* (*w*) 15Apr
Speer, L. E., *A.F.C.* § (*w*) 16Apr
Davison, W. K. (*w*) 16Apr
Shorthouse, J. S. §
Brockway, J. B. S. (*w*) 17Apr
Perfect, W. T. (*w*) 17Apr
Thompson, J. E. (*w*) 17Apr
Southwell, E. N. § (*w*) 17Apr
(*w*) 20Apr
Howard-Jones, G. M. § (*w*) 20Apr
Viney, J. M. § (*w*) 20Apr
Glaister, J. L. G., *D.F.C.* § (*w*) 20Apr
Collins, W. P. § (*w*) 20Apr
Mackay, L. A. § (*w*) 20Apr
Duncan, B. § (*w*) 20Apr
Martin, S. W. § (*w*) 20Apr
Marshall, J. E. H., *D.F.C.* § (*w*) 20Apr
Turnbull, J. E. § (*w*) 20Apr
Rimmer, A. E. § (*w*) 20Apr
Lewis, J. H. C. § (*w*) 20Apr
N. Jones, H. W. § (*w*) 20Apr
Hobbis, D. O., *D.F.C.* § (*w*) 20Apr
Davidson, J. C., *D.F.C.* § (*w*) 20Apr

632

Wooll, G. R. § (*w*) 20Apr
Culling, W. H. § (*w*) 20Apr
Paynter, H., *A.F.C.* § (*w*) 20Apr
Rothwell, G. M., *D.F.C.* § (*w*) 20Apr
MacIntyre, G. L., *D.F.C.* § (*w*) 20Apr
Sharp, D. J. T. § (*w*) 20Apr
Armstrong, R. I. § (*w*) 20Apr
Bush, C. R., *D.F.C.* § (*w*) 20Apr
N. Harman, R. F., *D.F.C.* § (*w*) 20Apr
Martineau, H. E. § (*w*) 20Apr
Dallin, W. C. § (*w*) 20Apr
Benbow, D. F., *D.F.C.* § (*w*) 20Apr
Milton, R. A. E. § (*w*) 20Apr
Thomas, P. A. W. § (*w*) 20Apr
Frizell, C. G. § (*w*) 20Apr
Marriott, R. F. S. § (*w*) 20Apr
Pugh, R. M. § (*w*) 20Apr
McAfee, A. G., *D.F.C.* § (*w*) 20Apr
Morcom, P. § (*w*) 20Apr
Saunders, C. H., *D.F.C.* § (*w*) 20Apr
Hindley, A. § (*w*) 20Apr
Clarke, J. C. R. § (*w*) 20Apr
Mainland, T. S. H. § (*w*) 20Apr
Davidson, B. A. § (*w*) 20Apr
Tracy, D. Q. W. § (*w*) 20Apr
Leon, L. E. (*w*) 21Apr
Bennetts, W. G. (*2nd Lt. R.A.* (*T.A.*)) § (*w*) 23Apr
Russell, L. R. C., *A.F.C.* § (*w*) 25Apr
Booker, E. P. S., *A.F.C.* § (*w*) 25Apr
Harries, H. B., *A.F.C.* § (*w*) 25Apr
Fernbank, E. P. M., *D.F.C.*, § (*w*) 25Apr
Holdway, C., *A.F.C.* § (*w*) 25Apr
Bailey, R. § (*w*) 25Apr
N. Chapman, N. S. C. § (*w*) 25Apr
Elliot, G. A. L., *D.F.C.* § (*w*) 25Apr
Cherrington, G. § (*w*) 25Apr
McMurdie, K. S. § (*w*) 25Apr
West, L. J. T., *A.F.C.* § (*w*) 25Apr
Spencer, E. J. § (*w*) 25Apr
Bull, L. G., *D.F.C.* § (*w*) 25Apr
Everest, F. B. § (*w*) 25Apr
Sims, J. A. § (*w*) 25Apr
Dawson, J. W. § (*w*) 25Apr
Dodkin, K. H. W. § (*w*) 25Apr
Denny, J. R., *D.F.C.* § (*w*) 25Apr
Fletcher, W., *D.F.C.*, *D.F.M.* § (*w*) 25Apr
Fletcher, J. L., *D.F.M* § (*w*) 25Apr
Gandy, H., *D.F.C.* § (*w*) 25Apr
Hewitt, R., *D.F.C.* § (*w*) 25Apr
Reece, A., *D.F.C.* § (*w*) 25Apr
Humphreys, E. S. § (*w*) 25Apr
Edwards, G. D. § (*w*) 25Apr

633

Dunnicliffe, C. McK. § (w) 25Apr
Cook, F. W. § (w) 25Apr
Breakspear, H. F. (w) 25Apr
Howitt, G. L. (w) 25Apr
Miller, R. J. (w) 25Apr
Dafforn, R. C., *D.F.C.* (w) 25Apr
Bale, L. A. (w) 25Apr
Barson, H. C., *A.F.C.* (w) 25Apr
Darlington, F. W. H., *A.F.C.* (w) 25Apr
Reid, R. (w) 25Apr
Shepherd, A. G. (w) 26Apr
Henderson, M. M. (w) 26Apr
Snow, E. A. † (w) 27Apr
Heaphy, W. D. § (w) 27Apr
Clark, D. P. § (w) 27Apr
Mair, M. M. § (w) 27Apr
Friscoe, R. R. § (w) 27Apr
Cooper, P. G. § (w) 27Apr
Douglas, D. Y. § (w) 27Apr
Duffy, G. F. R. § (w) 27Apr
Philo, R. F. § (w) 28Apr
McMichael, B. H. § (w) 28Apr
Dunne, W. H. § (w) 28Apr
Draper, G. G. F. § (w) 28Apr
Fisher, J. J. § (w) 28Apr
Adams, J. C. (w) 28Apr
Bird, D. R. (w) 28Apr
Duncan, I. D. H. (w) 28Apr
Hosken, F. W. (w) 28Apr
Jones, G. (w) 28Apr
Muspratt, R. V., *D.F.C.* (w) 28Apr
Bristow, P. H. R. (w) 28Apr
A. Swain, G. I. (w) 28Apr
Hardcastle, R. W. § (w) 29Apr
Lenton, R. A., *M.C.* § (w) 29Apr
Scade, T. P. K., *D.F.C.* (w) 29Apr
Edwards, I. H., *D.F.C.* (w) 30Apr
Farrow, L. W. (w) 30Apr
Howes, B. L. H. (w) 30Apr
Tester, R. W. (w) 30Apr
Williams, W. D., *D.F.C.* (w) 30Apr
Goodbody, T. R. † (w) 1May
Paddle, M. † (w) 1May
Humphrey, A. H., *D.F.C.*, *A.F.C.* § (w) 1May
Greenslade, W. R., *D.F.C.*, *A.F.C.* § (w) 1May
Donaldson, D. J. § (w) 2May
Lowes, J. H. § (w) 2May
Blackwell, A. P. § (w) 2May
Brunner, G. C., *A.F.C.* § (w) 2May
McCullough, R. L. L. § (w) 2May
Collis, R. A., *D.F.C.* § (w) 2May
Cant, J. A. § (w) 2May
Howe, B. B. W. § (w) 2May
Squire, F., *D.F.C.* § (w) 2May
Flinn, F. D. § (w) 2May
Owen, J. N. § (w) 2May
Woodcraft, R. G. § (w) 2May
Mansell, S. J., *A.F.C.* § (w) 2May

634

Pearson, R. W., *D.F.C.* § (w) 2May
Law, A. L. § (w) 2May
O'Brien, C. N. § (w) 2May
Barron, H. J. § (w) 2May
Davis, C. C. H. (w) 2May
Sandeman, D. C. (w) 2May
Shand, E. E. (w) 2May
Morris, C. L. (w) 2May
Bristow, P. M. (w) 2May
Cox, P. C., *A.F.C.* (w) 2May
Hubbard, H. G. (w) 2May
Hinds, K. W. (w) 2May
Debenham, C. H. (w) 2May
Easby, R. S. (w) 2May
Spooner, A. (w) 2May
Rankin, H. D. (w) 2May
McDowall, A., *D.F.M.* (w) 2May
Bevis, D. R. (w) 2May
Worrall, L. S. B. § (w) 4May
Elliott, P. C., *D.F.C.* § (w) 4May
Ritchie, P. J. E., *D.F.C.* § (w) 4May
Keates, J. H. D. § (w) 4May
Pinkham, R. M., *D.F.C.* § (w) 4May
Wade, B. R. M. § (w) 4May
Holmes, C. L. G. § (w) 4May
Green, J. H., *D.F.C.* § (w) 4May
Wiltshear, G. M. § (w) 4May
Thomas, D. A. § (w) 4May
O'Duffy, B. P. § (w) 4May
Evans, B. H. § (w) 4May
Verran, J. V., *D.F.C.* § (w) 4May
Uberoi, H. S. (w) 4May
Culverwell, A. P., A.F.C. § (w) 5May
Hugill, F. § (w) 5May
Falconer, D. B., *D.F.C.* (w) 5May
Pooley, H. R. § (w) 6May
Farquharson, R. A. F. (w) 6May
Betty, S. G., *A.F.C.*, *D.F.M.* § (w) 7May
Herring, W. S., *D.S.O.*, *D.F.M.* § (w) 8May
Newton, R. B., *D.F.C.* (w) 8May
James, L. G. § (w) 9May
Johnson, T. F. S. § (w) 9May
Harvey, S. D. § (w) 9May
Mitchell, W. R. § (w) 9May
Lillywhite, G. E., *A.F.C.* § (w) 9May
Blagden, A. G. § (w) 9May
Hall, B. R. § (w) 9May
Mathieson, W. T. § (w) 9May
Asplin, E. V. § (w) 9May
Harvey, H. § (w) 9May
Hunter, R. F. § (w) 9May
Newbould, T. W., *A.F.C.* § (w) 9May
Cooksey, J. R. § (w) 9May
Garrod, A. E. § (w) 9May
Plested, K. J. § (w) 9May
Hartley, J. G. B. § (w) 9May
Batho, C. J. § (w) 9May
Anderson, J. R., *D.F.C.* (w) 9May
Hadley, T. H. (w) 9May
Stratton, H. A. (w) 9May

635

Drummond, R. P. ¶ (w) 10May
Lunn, W. E. J. (w) 11May
Loweth, P. A. § (w) 11May
Hunt, D. W. § (w) 11May
Campbell, I. R. § (w) 12May
Cruwys, G. E. § (w) 12May
Barry, J. R. (w) 12May
Downer, D. T. (w) 12May
Halley, A. A. (w) 12May
Parry, D. A. G., *D.S.O.*, *D.F.C.* (w) 12May
Wightman, R. W. F. (w) 12May
Osmand, A. G. (w) 12May
N. Parry, N. (w) 12May
Stockings, H. R., *D.F.C.* (w) 12May
Wenman, L. W. (w) 12May
Reeve, J. H. (w) 12May
Butt, M. G. (w) 12May
Considine, B. B. (w) 12May
Barlow, D. W., *D.F.C.*, (*Capt.*, *R.T.R.*) § (w) 13May
Chegwin, E. (*Lt.*, *D.C.L.I.*) § (w) 13May
Fleming, J. B. A. (*2nd Lt.*, *R.A.*) § (w) 13May
Gates, F. L. (*Lt.*, *R.T.R.*) § (w) 13May
Munro, H. G. (*2nd Lt.*, *R. Scots*) § (w) 13May
Nesbitt, E. H. M. (*Lt.*, *K.S.L.I.*) § (w) 13May
Atkinson, R. W. (*2nd Lt.*, *Middx. R.*) § (w) 13May
Bluett, A. P. Q., *D.F.C.* (*2nd Lt.*, *R.T.R.*) § (w) 13May
Clapin, B. P. W., *D.F.C.* (*2nd Lt.*, *R.F.*) § (w) 13May
Davis, A. N. (*2nd Lt.*, *R.E.*) § (w) 13May
Fairhurst, E. A., *D.F.C.* (*2nd Lt.*, *R.T.R.*) § (w) 13May
Harley, D. G. (*2nd Lt.*, *A. & S.H.*) § (w) 13May
Morris, P. D. (*2nd Lt.*, *R.A.*) § (w) 13May
Strachan, A. P. V. (*2nd Lt. Hampshire R.*) § (w) 13May
Fowler, W. M. W. § (w) 14May
Seabourne, J. P. § (w) 14May
Stirk, S. N. § (w) 15May
Russell, J. T. § (w) 15May
Watson, J., *A.F.C.* § (w) 15May
Poulter, F. J., *A.F.C.*, *B.E.M.* § (w) 15May
Davies, F. S. (w) 15May
Watkins, T. J., *D.S.O.* § (w) 16May
Gaskell, R. S. § (w) 17May
Mounsdon, M. H. § (w) 17May
Barnard, C. D. (w) 17May
Sargent, A. C. § (w) 18May
Plumb, R. A. § (w) 18May
Boggis, P. J. S., *D.F.C.* § (w) 18May
Osborn, E. D. § (w) 18May
Hillman, F. W. § (w) 18May
Bridger, J. W. E. § (w) 18May
Palmer, F. R. W. § (w) 18May
Simpson, F. W. H. § (w) 18May
Wright, G. § (w) 18May

636

Longhurst, W. S. § (*w*) 18May
Rumsey, J. M. § (*w*) 18May
Drew, R. R., *D.F.C.* § (*w*) 18May
Ullman, R. A. § (*w*) 18May
Todd, A. M. § (*w*) 18May
Crossey, J. T. § (*w*) 18May
Slaughter, I. A., *D.F.C.* § (*w*) 18May
Brigg, B. T. § (*w*) 18May
Kenny, J. J. P. § (*w*) 18May
Publicover, E. F. § (*w*) 18May
Walker, J. F. L. § (*w*) 18May
West, E. L. § (*w*) 18May
Cooke, J. K. M., *D.S.O.*, *D.F.C.* § (*w*) 18May
Hart, G. J. M. § (*w*) 18May
Appleford, A. N. R. L. § (*w*) 18May
Taylor, D. A., *D.F.C.* § (*w*) 18May
Anderson, R. H. M. § (*w*) 18May
Vanderwater, A. A. § (*w*) 18May
Smith, G. M. R. § (*w*) 18May
Leland, J. H., *D.F.C.* § (*w*) 18May
Dobell, F. O. S. (*w*) 18May
A. Chown, J. D. (*w*) 19May
N. Duclos, V. S. H. (*w*) 19May
Duncan, A. L. (*w*) 19May
Franklin, E. G., *D.F.C.*, *A.F.C.* (*w*) 19May
Flower, F. T. (*w*) 19May
Fowles, R. G. (*w*) 19May
Watson, B. H. J. (*w*) 19May
Hogg, T. L., *A.F.C.* § (*w*) 20May
Edmunds, E. R. § (*w*) 20May
Wellum, G. H. A., *D.F.C.* § (*w*) 20May
Bell, S. C. R., *D.F.C.* § (*w*) 20May
Milne, J. A. § (*w*) 21May
Boddington, M. C. B., *D.F.M.* (*w*) 21May
Maudsley, A. T., *D.F.C.*, *D.F.M.* § (*w*) 22May
Hurry, J., *D.S.O.*, *D.F.C.* § (*w*) 22May
May, G. (*w*) 24May
McKenzie, G. § (*w*) 25May
Bray, P. § (*w*) 25May
A. Troward, R. E. § (*w*) 25May
de Sieyes, F. G. § (*w*) 25May
Jobling, G. B. W. § (*w*) 25May
Ogilvie, A. K., *D.F.C.* § (*w*) 25May
Carver, K. M. (*w*) 26May
Steele, A. S. (*w*) 26May
Parkin, E. G. (*w*) 26May
Campbell, C. T. (*w*) 26May
Cloete, J. H. (*w*) 26May
Cox, G. D., *D.F.C.* (*w*) 26May
Mackie, R. A. (*w*) 26May
Newton, P. A. (*w*) 26May
Parker, J. A. G. (*w*) 26May
Pringle-Wood, J (*w*) 26May
Stewart, I. T. G. (*w*) 26May
Treger, W. *D.F.C.* (*w*) 26May

637

Wilson, A. (*w*) 26May
Don, R. S. (*w*) 26May
Aiken, H. P. (*w*) 27May
Mackenzie, C. J., *D.F.C.* ¶ (*w*) 27May
Buckley, G. ¶ (*w*) 27May
Aldridge, K. R. ¶ (*w*) 27May
Wilson, P. ¶ (*w*) 27May
Pearson, P. G. H., *D.F.C.* ¶ (*w*) 27May
Mackintosh, L. ¶ (*w*) 27May
Dibnah, R. H. § (*w*) 28May
Johnson, C. S. § (*t*) 28May
Winter, J. § (*w*) 30May
Richardson, C. H., *D.F.C.* § (*w*) 30May
Jamieson, J. P. (*w*) 30May
Bennions, G. H., *D.F.C.* (*t*) 1June
Sturdy, W. R. N., *D.F.C.* § (*w*) 1June
Payne, D. A. § (*w*) 1June
Smith, R. W. § (*w*) 1June
A. de Burlet, R. P. A. J. § (*w*) 1June
Hayes, D. K. § (*w*) 1June
Morris H. C., *G.M.* § (*w*) 1June
Wroughton, W. E. (*w*) 1June
Turner, G. C. (*w*) 1June
Cunningham, W., *D.F.C.* (*w*) 1June
Paisey, F. G. (*w*) 1June
James, F. H. § (*w*) 2June
Soden, J. F. § (*w*) 2June
Roberts, F. T. § (*w*) 2June
Pearman, L. L. (*w*) 2June
Thwaites, M. E., *D.F.C.* (*w*) 2June
Vollmer, H. J. (*w*) 2June
Aries, E. W. (*w*) 2June
Metcalfe, F. (*w*) 2June
Street, D. E., *D.F.C.* (*w*) 2June
Chappell, A. K. (*w*) 2June
Duke-Woolley, H. B., *D.F.C.* (*w*) 2June
Hall, G., *D.F.C.* (*w*) 2June
Thornton-Brown, P. G. (*w*) 2June
Hildyard, N. F., *D.F.C.* (*w*) 2June
Mackinder, J. H. (*w*) 2June
Harris, C. M. ‡ ‖(*w*) 3June
Knights, R. W. § (*w*) **P.** 5June
Hood, E. A. (*w*) 5June
Glenny, J. E. (*w*) 5June
Ponsford, J. C. S. (*w*) 5June
Richardson, J. K. (*w*) 5June
Johnson, R. (*w*) 5June
Luxton, J. H. H. (*w*) 5June
Kirkpatrick, J. H., *D.F.C.* (*w*) 5June
Rogers, E. B. (*w*) 6June
Lee, H. † (*w*) 7June
Emblem, L. D. (*2nd Lt., R.T.R.*) § (*w*) 7June
Payne, R. A. (*w*) 7June
Reston, G. A. (*w*) 7June
Ashworth, A., *D.S.O.*, *D.F.C.* § (*w*) 8June
Daniell, R. D. § (*w*) 8June
Gasquoine, W. G. C. § (*w*) 8June
Mackenzie, D. C. § (*w*) 8June
Mansfield, N. R. § (*w*) 8June

638

Parry, L. E. F. § (*w*) 8June
Raymond, C., *D.F.C.* § (*w*) 8June
Smith, A. B. § (*w*) 8June
Rance, E. A. (*w*) 8June
Corry, N. H. (*w*) 8June
Chape, W. F. (*w*) 8June
Wickman, P. A. G. (*w*) 8June
Allies, W. D. † (*w*) 9June
Law-Wright, H. (*w*) 9June
Denby, G. A., *D.F.C.* (*w*) 9June
Kaye, J. J. (*w*) 9June
Foster, R. W. (*w*) 9June
Hone, D. H. (*w*) 9June
Eldred, J. C. (*w*) 9June
Ainsworth, D. B. (*w*) 9June
Bishop, J. D. G. (*w*) 10June
Cruickshanks, J. D. A. (*w*) 10June
Read, W. A. A., *A.F.C.* (*w*) 10June
Thomas, W. L. (*2nd Lt., Manch. R.*) § (*w*) 11June
Reid, G. F., *D.F.C.* § (*w*) 12June
Covey, J. R. L. (*w*) 13June
Mansfield, R. J. § (*w*) 14June
Moore, T. G., *D.F.C.* § (*w*) 15June
Hall, C. H. (*w*) 15June
Wills, J. F., *D.F.C.* (*w*) 15June
Hartop, W. C., *D.F.C.* (*w*) 15June
Haworth-Booth, N. L. (*w*) 15June
Sharpe, D. W. E. (*w*) 15June
Molesworth, J. H. N., *D.F.C.* (*w*) 15June
Lambert, A. D., *D.F.C.* (*w*) 15June
Mattey, G. L., *D.F.C.* (*w*) 15June
Noble, B. R. (*w*) 15June
Stephens, I. R., *D.F.C.* (*w*) 15June
Jones, C. F. M., *D.F.C.* (*w*) 15June
Douglass, R. F. B. (*w*) 15June
Watson, C. D. (*w*) 15June
Watson, W. L., *D.F.C.* (*w*) 15June
Leibrandt, J. B. (*w*) 15June
Lockwood, E. B. R., *M.B.E.* (*w*) 15June
Brookes, E. H. G. (*w*) 15June
Pushman, G. R. § (*w*) 16June
Petty, G. G., *D.F.C.* § (*w*) 16June
Bois, P., *D.F.C.* (*w*) 16June
Stevens, E. J. (*w*) 16June
Moore, P. B., *D.F.C.* § (*w*) 18June
Stephenson, P. J. T. (*w*) 18June
McConnell, W. W., *D.F.C.* (*w*) 18June
McGregor, A. J. (*w*) 18June
Rose, S. N. (*w*) 18June

639

Walker, W. L. B. (*w*) 18June
Jones, R. E. (*w*) 18June
Madle, S. J. (*w*) 18June
Marsland, E. (*w*) 20June
MacKay, R. ¶ (*w*) 20June
Vandamm, D. H. ¶ (*w*) 20June
Raffan, J. T. ¶ (*w*) 20June
Hilton, R., *D.S.O.*, *D.F.C.* (*w*) 21June
Melville-Jackson, G. H., *D.F.C.* (*w*) 22June
Sinclair, J. (*w*) 22June
Wodehouse, A.M. (*w*) 22June
Hanbury, O. V., *D.S.O.*, *D.F.C.* (*w*) 23June
Lewis, W. M., *D.F.C.* § (*w*) 24June
Vinson, R. A. § (*w*) 24June
Bowen, E. B. § (*w*) 24June
Ainsworth, H. B. (*w*) 24June
Wilson, L. K. S. (*w*) 25June
Lacayo, M. A. (*w*) 25June
Cotton, P. T., *D.F.C.* (*w*) 25June
Pim, A. S. M., *D.F.C.* (*w*) 27June
Cowper, R. T. P. † (*w*) 29June
Ford, J. H. F. (*w*) 29June
Price, P. (*w*) 29June
George, R. E. H. (*w*) 29June
Humby, K., *D.F.C.* (*w*) 29June
Wallis, A. G. (*w*) 29June
Birkin, J. M., *A.F.C.* (*w*) 29June
Ingham, J. A., *D.F.C.* (*w*) 29June
Gubbins, J. J. (*w*) 29June
Pexton, H. C. (*w*) 29June
Rose, R. H. (*w*) 29June
Barwood, A. W., *D.F.C.* (*w*) 29June
Debenham, K. B. L. (*w*) 29June
Burman, W. A. W. (*w*) 29June
Salter, A. A. (*w*) 29June
Johnston, C. C. (*w*) 29June
Parish, C. W. (*w*) 29June
Wright, J. (*w*) 29June
Trim, R. F. (*w*) 29June
Baker, R., *D.F.C.* (*w*) 29June
Baldry, J. H. (*w*) 29June
Nixon, W. E. (*w*) 29June
Holland, W. H. H., *D.F.C.* (*w*) 29June
Linton, J. B. (*w*) 29June
Day, R. S. (*w*) 29June

640

Spink, P. J. (*w*) 29June
Kennedy, D. E. (*w*) 30June
Pope, R. E. (*w*) 30June
Short, C. H. T. (*w*) 30June
Bennett, D. B. (*w*) 30June
Wiseman, E. W. (*w*) 30June
Brown, J. H., *D.F.C.* (*2nd Lt., R. Scots*) § (*w*) 1July
Price-Owen, C. M. *2nd Lt., R.A.*) § (*w*) 1July
Kennedy, D. N. (*2nd Lt. R.T.R.*) § (*w*) 1July
Carlyle, J. F. (*2nd Lt., R.T.R.*) § (*w*) 1July
Buckley, P. B. (*2nd Lt., R.E.* (*T.A.*)) § (*w*) 1July
Boyd, C. I. L. (*2nd Lt., Cheshire R.*) § (*w*) 1July
Goldthorp, J. C. W. (*2nd Lt., R.A.*) § (*w*) 1July
Bonner, C. K. (*2nd Lt., R.E.* (*T.A.*) § (*w*) 1July
Hudson, T. W. B. (*2nd Lt., Loyal R.*) § (*w*) 1July
Harris, J. P. G. (*2nd Lt., Devon. R.*) § (*w*) 1July
Knowles, C. E., *D.F.C.*, (*2nd Lt.R.T.R.* § (*w*) 1July
Lawson, E. V. (*2nd Lt., The King's R.*) § (*w*) 1July
MacGregor, K. (*2nd Lt., R.A.*) § (*w*) 1July
Scott, J. E., *D.F.C.* (*2nd Lt. K.O.S.B.*) § (*w*) 1July
Shepherd, W. (*2nd Lt., R.A.* (*T.A.*) § (*w*) 1July
Stewart, I. G., *D.F.C.* (*2nd Lt., R.A.* (*T.A.*)) § (*w*) 1July
Sutherland, C. B. (*2nd Lt.*, R.A. (T.A.) § (*w*) 1July
Wilson, M. de L. (*2nd Lt., Dorset R.*) § (*w*) 1July
Robertson, J. B § (*w*) 1July
Robertson, F. W. (*w*) 1July
Krohn, I. R. † (*w*) 2July
Crump, W. M. E. (*w*) 3July
Powell, H. L. (*w*) 3July
Allies, E. M. (*w*) 4July
Talbot, J. A. C., *A.F.C.*, (*w*) 5July
Bigelow, A. E. § (*w*) 6July
Barnes, E. K. (*2nd Lt., R.A.*) § (*w*) 6July
Thorn, E. R., *D.F.C.*, *D.F.M.* § (*w*) 6July
Jones, R. L. (*w*) 6July
Potter, R. K. (*w*) 6July
Benson, J. G., *D.F.C.* (*w*) 6July
Gray, C. K. (*w*) 6July
Kidd-May, H. A. (*w*) 6July
Atkinson, H. K. (*w*) 6July
Cooper, A. G. H. (*w*) 6July
McCarthy, R. (*w*) 6July
Whiffen, G. K. (*w*) 6July
Wood, F. R. (*w*) 6July
Outram, E. G. (*w*) 6July

641

George, P. H. (*w*) 6July
Potter, G. B. (*w*) 6July
Watt, J. (*w*) 6July
Baker, R. (*w*) 6July
Smith, D. L. R. (*w*) 6July
Corbett-Wilson, H. (*2nd Lt., Sussex R.*) § (*w*) 8July
Shenstone, K. (*w*) 8July
Daniels, S. P., *D.S.O.*, *D.F.C.* (*w*) 8July
Davies, O. P. § (*w*) 10July
Rockel, D. § (*w*) 10July
Watters, J. § (*w*) 10July
Chamberlain, J. T. R. (*w*) 11July
Lees, A. F.Y., *D.F.C.* (*w*) 11July
Nunn, S. G. (*w*) 11July
Holland, J. E. (*w*) 11July
Glaser, E. D., *D.F.C.* (*w*) 11July
Green, D. A., *D.F.C.* (*w*) 11July
Henderson, J., *D.F.C.* (*w*) 11July
Ginder, C. J. (*w*) 11July
Wheeler, N. J., *A.F.C.* (*w*) 11July
Mackenzie, W. D. (*w*) 11July
Glover, B. G. (*w*) 11July
Langley, G. T. (*w*) 11July
Brooks, A. J. (*w*) 11July
Holland, A. C. W. (*w*) 11July
Turton, R. T. (*w*) 11July
Phillips, M. H. A. (*w*) 11July
Few, E. S. (*w*) 11July
Hull, A. H. (*w*) 11July
Jordan, A. D. (*w*) 11July
Wickett, H., *D.F.C.* (*w*) 11July
Sauvage, J. H. J., *D.F.C.* § (*w*) 12July
Bagnall, D. R., *D.F.C.* § (*w*) 13July

642

Miller, H. H. J., *D.F.C.* § (*w*) 13July
Williams, G. S. § (*w*) 13July
Comar, J. § (*w*) 13July
Ellacombe, J. L. W., *D.F.C.* § (*w*) 13July
Francis, E. T. § (*w*) 13July
Marshall, H. L. § (*w*) 13July
Fawcett, R. E. § (*w*) 13July
Keartland, H. G. § (*w*) 13July
Whitehead, R. G., *D.F.C.* (*w*) 13July
Hilditch, A. E., *D.F.C.* (*w*) 13July
Farie, A. J. § (*w*) 14July
Dawson, G. N. § (*w*) 14July
Sayer, A. J. (*w*) 14July
Winskill, A. L., *D.F.C.* (*w*) 14July
Edwards, D. S. (*w*) 14July
Iveson, D., *D.F.C.* (*w*) 15July
Hall, R. F. (*w*) 16July
Best, E. V. § (*w*) 17July
Dew, R. T. (*w*) 18July
Everitt, H. G. (*w*) 18July
Thomas, H. R. (*w*) 18July
McAdam, A. G., *A.F.C.* † (*w*) 20July
Dean, J. § (*w*) 20July
Cowan, N. L. R., *D.F.C.* § (*w*) 20July
Gardner, J. D. (*w*) 20July
Casement, P. R., *D.S.O.*, *D.F.C.* § (*w*) 21July
Cox, M. I. § (*w*) 21July
Haigh, J. G. § (*w*) 21July
Jenkins, H. A. § (*w*) 21July
Maynard, N. M., *D.F.C.* § (*w*) 21July
Tomlinson, P. A. § (*w*) 21July
Wheatley-Smith, T. R. N. § (*w*) 21July

643

Mackenzie, D. F. (*w*) 21July
Meadows, J. P. (*w*) 21July
Morgan, J (*w*) 21July
Tedder, E. (*w*) 21July
Pearson, C. E. (*w*) 21July
Mathews, K. (*w*) 21July
Plumtree, E., *D.F.C.* (*w*) 21July
Lloyd, J. P., *A.F C.* (*w*) 21July
Aldridge, J. S. (*w*) 21July
Kennan, T. F. (*w*) 21July
Gatward, A. K., *D.F.C.* (*w*) 21July
Lewis, W. R. D. (*w*) 23July
Brown, J. (*w*) 23July
Anderson, M. W. § (*w*) 24July
Peace, R. N., *D.F.C.* § (*w*) 25July
Oliver, G. L. J. (*w*) 26July
Farnes, P. C. P., *D.F.M.* (*w*) 26July
Noble, J. T. § (*w*) 27July
Turgel, P. R., *D.F.C.* § (*w*) 27July
Heron, J. L. § (*w*) 27July
Holland, A. J. § (*w*) 27July
Cornish, G. J. § (*w*) 27July
Slatter, J. O. § (*w*) 27July
Hughes, K. R. § (*w*) 27July
Tongue, R. E. (*w*) 27July
Davis, J. F., *D.F.C.* (*w*) 27July
Howorth, D. M. (*w*) 27July
Pomeroy, J. F. B. (*w*) 27July
Puplett, H. R., *D.F.C.* (*w*) 27July
McCurdy, A. K. S., *D.F.C.* (*w*) 27July
Barrett, C. A. (*w*) 27July
Whinney, M. T. (*w*) 27July
Keeling, R. V., *D.F.C.* (*w*) 27July
Haviland, J. K. (*w*) 27July
Hookway, D. N., *D.F.C.* (*w*) 27July
Faulkner, K. A. (*w*) 27July
Freeman, N. B. (*w*) 27July
Jacobi, S. J. (*w*) 27July

644

Keard, J. A. (*w*) 27July
Lane, R. O. (*w*) 27July
March, H. M. (*w*) 27July
Sams, J. S. (*w*) 27July
McDougall, R. (*w*) 27July
Spooner, W. (*w*) 27July
Woollatt, J. G. (*w*) 27July
Head, A. R. (*w*) 27July
Paterson, H., *D.F.C.* (*w*) 27July
Saint, D. E. J. (*w*) 27July
Walkington, J. G. G. (*w*) 27July
Wetherly, J. H. (*w*) 27July
Shannon, H. (*w*) 27July
Hay, G. R., *D.F.C.* (*w*) 27July
Wilcox, F. E. (*w*) 27July
Turner, B. A. (*w*) 27July
Cubitt, K. H. (*w*) 27July
Knill, H. G. (*w*) 27July
Hookway, S. G., *D.F.C.* (*w*) 27July
Robinson, S., *D.F.M.* § (*w*) 28July
Middleton, L. F. (*w*) 28July
Firmin, G. D. † (*w*) 29July
Otter, F. W. § (*w*) 30July
Boyd, W. P. § (*w*) 30July
Ross, R. M. H. § (*w*) 30July
Pullen, E. § (*w*) 30July
Beddow, W. D. § (*w*) 30July
Shorrock, G. § (*w*) 30July
Houlston, J. E., *D.F.C.*, *A.F.C.* § (*w*) 30July
Stewart, I. G. § (*w*) 30July
Paddon, F. W. J., *A.F.C.* § (*w*) 30July
Stevenson, T. (*w*) 30July
Jones, E. H. (*w*) 30July
Chave, O. C. (*w*) 30July
Hicks, R. (*w*) 30July
Cast, H. (*w*) 30July
Richards, J. L. § (*w*) 30July
Adams, G. M. ‡ (*w*) 1Aug
Penfold, P. E. (*w*) 1Aug
Douglas, K. J. (*w*) 1Aug
Gibson, H. (*w*) **P.** 1Aug
Bradley, J. W. (*w*) 2Aug

645

Lloyd, R. M., *D.F.C.* (*w*) 2Aug
Cuddie, W. A. § (*w*) 3Aug
Lucas, R. M. McT. D. § (*w*) 3Aug
Kings, R. A. (*w*) 3Aug
Houghton, C. G. (*w*) 3Aug
Hughes, D. L. (*w*) 3Aug
Moody, G. C. R. (*w*) 4Aug
Flowers, P. (*w*) 4Aug
Corken, E. J. (*w*) 4Aug
Sworder, C. N. (*w*) 4Aug
Chidell, D. C. L. (*w*) 4Aug
Radley, R. S., *D.F.C.* (*w*) 4Aug
James, P. S., *D.F.C.* (*w*) 4Aug
McGowan, R. H. (*w*) 4Aug
McRobbie, W. (*w*) 4Aug
Pool, P D. (*w*) 4Aug
Wotherspoon, J. (*w*) 4Aug
Humphreys, F. K. (*w*) 4Aug
Rollett, J. H. B. (*w*) 4Aug
Fifield, J. S. (*w*) 4Aug
Geoghegan, M. G. (*w*) 4Aug
Dutton, A. H. (*w*) 5Aug
Duffie, C. W. (*w*) 5Aug
Page, W. T. (*w*) 5Aug
Millington, J. H. V. § (*w*) 7Aug
N. Higgins, J. S., *D.F.C.* § (*w*) 7Aug
Gunning, R. S., *D.F.M.* § (*w*) 7Aug
Greenacre, K. G. (*w*) 7Aug
Fender, R. E. H. (*w*) 8Aug
Wooldridge, J. de L., *D.F.C.*, *D.F.M.* (*w*) 8Aug
Kerry, J. G., *D.F.C.* (*w*) 8Aug
Jones, R. J. § (*w*) 9Aug
Balfour, J. P., *D.F.C.* § (*w*) 9Aug
N. Alexander, C. R., *D.F.M.* § (*w*) 9Aug
Swales, I. C. K., *D.F.C.*, *D.F.M.* § (*w*) 9Aug
Huxford, G. A. § (*w*) 9Aug
N. Williamson, F., *D.F.M.* (*w*) 9Aug
Spencer, D. C., *D.F.M.* (*w*) 9Aug

646

Bass, G. B. (*w*) 9Aug
Judd, H. B. H. (*w*) 9Aug
Dowse, S. H. (*w*) 9Aug
Aries, M. R. (*w*) 9Aug
Calder, C. C., *D.F.C.* (*w*) 9Aug
Lenton, D. F. (*w*) 10Aug
Martin, R. M. § (*w*) 10Aug
Duigan, B. L., *D.F.C.* § (*w*) 10Aug
Ferguson, H. McL. (*w*) 10Aug
Philpot, O. L. S., *D.F.C.* (*w*) 10Aug
Hancock, N. E. (*w*) 10Aug
Johnson, J. E., *D.F.C.* (*w*) 10Aug
Lyons, E. B. (*w*) 10Aug
Davies, J. D. (*w*) 10Aug
Green, G. D., *D.F.C.* (*w*) 10Aug
Pitt, D. L. (*w*) 10Aug
Harrison, R. N. (*w*) 10Aug
Pearl, G. E. R. (*w*) 10Aug
Harpur, W. E. (*w*) 10Aug
Snow, W. G. (*w*) 10Aug
Kerridge, G. E. (*w*) 10Aug
A. Garton, J. F. (*w*) 10Aug
Wareing, R., *D.F.C.* (*w*) 10Aug
Potter, C. H. (*w*) 10Aug
Ferguson, G. E. (*w*) 12Aug
Keiller, D. (*w*) 12Aug
Stebbing, J. R. (*w*) 12Aug
Pughe, R. F. H. (*2nd Lt., K.O.R.R.*) § (*w*) 13Aug
Gillie, G. B. § (*w*) 14Aug
Hemsley Hall, H. S. § (*w*) 14Aug
Hopkins, H. P., *A.F.C.* § (*w*) 14Aug
Henkel, N. F. V. ‡ (*w*) 14Aug
Horsburgh, J. K. (*w*) 14Aug
Sawyer, E. A. (*w*) 14Aug
Beattie, B. S. E. (*w*) 14Aug
Nicholson, F. M. (*w*) 14Aug
Tarlton, S. A. L. (*w*) 14Aug
Boxall, C. T. § (*w*) 15Aug

647

Addy, R. G., *A.F.C.* (*w*) 15Aug
Butler, I. B., *A.F.C.* (*w*) 15Aug
Coatman, R. A. (*w*) 15Aug
Flack, L. J., *A.F.C.* (*w*) 15Aug
Gill, A. M. (*w*) 15Aug
Shannon, E. M. (*w*) 15Aug
Ennis, A. S. R. E., *D.S.O.*, *D.F.C.* (*w*) 15Aug
Malster, A. A. § (*w*) 17Aug
Way, L. B. R. (*w*) 17Aug
Ryan, D. M. (*w*) 17Aug
Massey, O. N. (*w*) 17Aug
Marshall, J. V. (*w*) 17Aug
Ogilvie, D. B. (*w*) 17Aug
Graves, R. C. (*w*) 17Aug
Andrews, P. M. (*w*) 17Aug
Kay, J. K. (*w*) 17Aug
Tarrant, K. W. J., *D.F.C.* (*w*) 17Aug
Wills, S. B. (*w*) 17Aug
Norwood, R. K. C. (*w*) 17Aug
Mortimer, P. A. (*w*) 17Aug
Rawnsley, A. H. (*w*) 17Aug
Watters, J. S. § (*w*) 18Aug
Duncan, P. J. (*w*) 18Aug
Millard, J. G. (*w*) 18Aug
Ross, D. G. (*w*) 18Aug
Sells, G. de G. (*w*) 18Aug

648

Magill, H. M. D. (*w*) 18Aug
Burton, A. H., *D.F.C.* (*w*) 18Aug
Dallas, C. W. M. (*w*) 18Aug
Loudon, J. B. T. (*w*) 18Aug
McCubbing, I. McI. (*w*) 18Aug
Oliver, I. D., *D.F.C.* (*w*) 18Aug
Curry, P. T., *G.M* (*w*) 18Aug
Harvey, P. G. A. (*w*) 18Aug
Carden, P. D. (*w*) 18Aug
Smaile, R. J. (*w*) 18Aug
Tew, K. G., *D.F.C.* (*w*) 18Aug
Russell, A. P. (*w*) 18Aug
Hemmings, G. C. (*w*) 18Aug
Barralet, A. F. (*w*) 18Aug
Birch, P. C., *D.F.C.* (*w*) 18Aug
Heaton, A. V., *A.F.C.* § (*w*) 19Aug
Smith, A. G., *A.F.C.* § (*w*) 19Aug
Papworth, M., *A.F.C.* § (*w*) 19Aug
Steel, J. E. § (*w*) 19Aug
Bailey, E. § (*w*) 19Aug
Strauss, J. G. § (*w*) 19Aug
Wood, W. N. § (*w*) 19Aug
Chinnery, J. B. § (*w*) 19Aug
Harding, G. W. § (*w*) 19Aug
Andrews, J. S. (*w*) 19Aug
Allerton-Austin, R. (*w*) 19Aug
Finney, R. B. (*w*) 19Aug
Levitt, L. S. (*w*) 19Aug
McIlwraith, W. L. (*w*) 19Aug
Goddard, E. (*w*) 19Aug
Warlow, R. P. (*w*) 19Aug
Worsdell, L. V., *D.F.C.* (*w*) 19Aug
Perkin, K. A. (*w*) 19Aug
Collins, J. B. (*w*) 19Aug
Duffil, A. V. (*w*) 20Aug
Ekins, V. H., *D.F.C.*(*w*) 20Aug

649

Honeyman, R. G., *A.F.C.* § (*w*) 21Aug
Harbourne, R. C., *D.F.C.* § (*w*) 21Aug
Haskell, W. R., *D.F.C.* § (*w*) 21Aug
Caister, J. R. § (*w*) 21Aug
Douthwaite, B. § (*w*) 21Aug
Norfolk, N. R., *D.F.C.* § (*w*) 21Aug
Mayne, E. § (*w*) 21Aug
Massey, L. P., *D.F.C.* (*w*) 21Aug
Hallowes, H. J. L., *D.F.C.*, *D.F.M.* § (*w*) 22Aug
Crebbin, W. N., *D.F.C.* (*w*) 22Aug
Niemeyer, T. M. † (*w*) 24Aug
Gilderthorp, T. R. § (*w*) 24Aug
Kilpatrick, T. S. (*w*) 24Aug
McDonald, D. G. H. (*w*) 24Aug
Grimston, *The Hon.* B. D., *D.F.C.* (*w*) 24Aug
Matheson, O. R., *D.F.C.* (*w*) 24Aug
Lodge, J. D. (*w*) 24Aug
Whittett, J. A. (*w*) 24Aug
Mackenzie, K. W., *D.F.C.* (*w*) 24Aug
Westlake, G. H., *D.F.C.* (*w*) 24Aug
Saunderson, E. J. (*w*) 24Aug
Brewster, A. J. (*w*) 24Aug
Belasco, F. C. (*w*) 24Aug
Ingle-Finch, M. R., *A.F.C.* (*w*) 24Aug
Masters, D. J. (*w*) 24Aug
Wiffen, A. J. (*w*) 24Aug
Thompson, P. D., *D.F.C.* (*w*) 24Aug
Courtney, O. H. B. (*w*) 24Aug
Allison, T. H. C. (*w*) 24Aug
Baker, H. J. (*w*) 24Aug
Dahl, R. (*w*) 24Aug
Godden, G. (*w*) 24Aug
Gordon, G. W. (*w*) 24Aug

650

Griffith, R. A. (*w*) 24Aug
Kennedy, W. S., *D.F.C.* (*w*) 24Aug
Kirkpatrick, *Sir* J. A., *Bt.* (*w*) 24Aug
Leuchars, A. G. (*w*) 24Aug
Moulding, P. MacA. (*w*) 24Aug
Trollip, E. C. W. (*w*) 24Aug
Gray, T. (*w*) 24Aug
Andrews, H. W. G. (*w*) 24Aug
Maylam, J. B. (*w*) 24Aug
Sumner, G. S. (*w*) 24Aug
Edgar, I. F. (*w*) 24Aug
Edwards, H. W. F. (*w*) 24Aug
Collinson, G. (*w*) 24Aug
White, D. A. § (*w*) 25Aug
McEwen, W. J. F. (*w*) 25Aug
Deacon, E. W., *D.F.C.* § (*w*) 26Aug
Gilbert, E. G. § (*w*) 26Aug
Nottage, G. R. § (*w*) 26Aug
Trewin, W. H. E. § (*w*) 26Aug
Ryalls, D. L. § (*w*) 26Aug
Treves, S. L. § (*w*) 26Aug
Rye, W. J., *A.F.C.* § (*w*) 26Aug
Welsh, T. V. (*w*) 26Aug
Mills, A. E. (*w*) 26Aug
Megginson, R. R. (*w*) 26Aug
Dawson, P. H. (*w*) 26Aug
Skinner, L. H. (*w*) 26Aug
Hilken, R. W. (*w*) 26Aug
Lucas, A. S., *A.F.C.* (*w*) 26Aug
Fox, S. A. (*w*) 26Aug
Relton, D. H. B. † (*w*) 27Aug
Lacey, J. H., *D.F.M.*(*w*) 27Aug
Boore, L. C., *D.F.M.* § (*w*) 28Aug
Hanafy, J. T. (*w*) 29Aug
Johnson, A. S., *D.F.M.* § (*w*) 30Aug
Arnott, W. § (*w*) 30Aug

651

Sproston, W. L. § (*w*) 30Aug
Murray, J. W., *D.F.C.* (*w*) 30Aug
McInnes, A. (*w*) 31Aug
Beake, P. H. (*w*) 31Aug
Derbyshire, A. H. (*w*) 31Aug
Watson, E. O. (*w*) 31Aug
Key, V. P. (*w*) 31Aug
Nankivell, P. J. (*w*) 31Aug
Bell, C. T. (*w*) 31Aug
Sparling, T. A. G. (*w*) 31Aug
Hubbard, C. R. (*w*) 31Aug
Morton, R. D. (*w*) 31Aug
N. Simpson, H. A. (*w*) 31Aug
Towsey, J. S. (*w*) 31Aug
Belton, J. S., *D.F.C.* (*w*) 1Sept
Pearce, G. H. § (*w*) 1Sept
Fleming, D. J. (*w*) 1Sept
Jones, W. § (*w*) 2Sept
O'Brien, J. M. § (*w*) 2Sept
Osborn, F. M. § (*w*) 2Sept
French, C. R. † (*w*) 3Sept
Noon, A. M. T. (*w*) 3Sept
Chabot, C. J. (*w*) 4Sept
Deas, A. J. (*w*) 4Sept
Gerrans, R. D. (*w*) 4Sept
Randrup, M. (*w*) 4Sept
Steele, W., *D.F.C.* (*w*) 4Sept
Vokes, E. G. (*w*) 4Sept
Procter, T. F. (*w*) 4Sept
Ravenhill, G. W. C. (*w*) 5Sept
Wilkerson, D. S. S., *D.F.C.* (*w*) 5Sept
Storie, J. M. (*w*) 6Sept
Wales, J. B. (*Lt.,Manch. R.*) § (*w*) 7Sept
Beverley, E. L., *D.F.C.*, (*2nd Lt., Rifle Bde.*) § (*w*) 7Sept
Bonniface, B. H. (*2nd Lt. R.A.* (*T.A.*)) § (*w*) 7Sept
Brooke-Taylor, W. M. (*2nd Lt., R.E.*) § (*w*) 7Sept
Cook, R. (*2nd Lt., R.A.* (*T.A.*)) § (*w*) 7Sept
Kenning, G. (*2nd Lt., R.E.* (*T.A.*)) § (*w*) 7Sept
Laughland, A. R. (*2nd Lt., R.A.S.C.*) § (*w*) 7Sept
Tyrrell, R. Y. (*2nd Lt., R. Innis. Fus.*) § (*w*) 7Sept
Cotterill, G. W. (*w*) 7Sept
Kemp, N. L. D., *D.F.C.* (*w*) 7Sept
Howard, G. C. (*w*) 7Sept
Hill, J. H. (*w*) 7Sept
Bird, W. A. (*w*) 7Sept
Edmiston, G. A. P. (*w*) 7Sept

652

Graham, J. W. W. (*w*) 7Sept
Bailey, H. N. D. (*w*) 7Sept
Humphreys, P. H. (*w*) 7Sept
Olver, P., *D.F.C.* (*w*) 7Sept
Peace, A. J. M. (*w*) 7Sept
Thompson, A. R. F., *D.F.C.* (*w*) 7Sept
Carter, V. A. (*w*) 7Sept
Crabb, J. M. (*w*) 7Sept
Ellis, H. V. (*w*) 7Sept
Warner, P. G. B., *D.S.O.* (*w*) 7Sept
Fraser, R. D., *D.F.C.* (*w*) 7Sept
Poole, E. J. (*w*) 7Sept
Fox, D. E. (*w*) 7Sept
Gosling, R. C. (*w*) 7Sept
Bain, G. S. P. (*w*) 7Sept
Lovell, V. C., *D.F.C.*, (*w*) 7Sept
Ballantine, A. A. (*w*) 7Sept
Caldwell, P. L., *D.F.C.* (*w*) 7Sept
Baraldi, F. H. R. (*w*) 7Sept
Titley, E. G. (*w*) 7Sept
Eyre, J. P. (*w*) 7Sept
Rusk, A. M. (*w*) 7Sept
Langmead, P. (*w*) 7Sept
Kellett, M. (*w*) 7Sept
Fox-Male, D. H. (*w*) 7Sept
Bantoft, F. N. (*Lt., R.A.*) § (*w*) 8Sept
Shaw, J. H. M. (*2nd Lt., R.A.* (*T.A.*)) § (*w*) 8Sept
Luckham, M. C. § (*w*) 11Sept
Clayton, J. F., *D.F.M.* § (*w*) 11Sept
Batchelor, E. W. § (*w*) 11Sept
Rumble, A. E. § (*w*) 11Sept
Beadle, A. H. (*w*) 11Sept
Fossett, R.H., *A.F.C.* (*w*) 14Sept
Guest, G. R. (*w*) 14Sept
Hunter, C. H. (*w*) 14Sept
Jackson, R. A. (*w*) 14Sept
Down, R. O. H. (*w*) 14Sept
Tarplee, L. E. (*w*) 14Sept
Farmer, R. B. (*w*) 14Sept
Dibb, W. R. (*w*) 14Sept
Alexander, J. F. (*w*) 14Sept
Farrell, A. W. (*w*) 14Sept
Lyddiard, J. A. (*w*) 14Sept
Powell, A. S. (*w*) 14Sept
Stevens, V. A. (*w*) 14Sept
Hayward, E. L., *D.F.C.* (*w*) 14Sept
Robertson, I. A., *D.F.C.* (*w*) 14Sept
Seward, F. P. (*w*) 14Sept
Leetham, J. B. (*w*) 14Sept
Coutts, E. J. (*w*) 14Sept
Tamblyn, H. (*w*) 14Sept
Bawden, L. J. (*w*) 15Sept
Beckingham, A. (*w*) 15Sept
Beckingham, T. (*w*) 15Sept
Flower, R. E. (*w*) 15Sept

653

Prime, J. C. (*w*) 15Sept
Adams, R. E. R. (*w*) 15Sept
Betts, J. N. (*w*) 15Sept
Bowen, T. A. (*w*) 15Sept
Pickard, N. § (*w*) 16Sept
Marwick, D. K. (*w*) 16Sept
Scott, T. M. (*w*) 16Sept
Parbury, G. L. (*w*) 16Sept
Lockhart, W. G., *D.S.O.*, *D.F.C.* (*w*) P. 16Sept
Connolly, H. P. § (*w*) 18Sept
Terraneau, M. A. § (*w*) 18Sept
Tubbs, H. V. L. (*w*) 18Sept
Farrow, C. W. C. (*w*) 18Sept
Toye, G. C. (*w*) 18Sept
Jones, G. (*w*) 18Sept
Eaton, P. C. D. † (*w*) 19Sept
Kennedy, J. P. (*w*) 20Sept
Kronfeld, R. (*w*) 21Sept
Cussons, R. C., *D.F.C.* (*w*) 21Sept
Dunnett, C. W. (*w*) 21Sept
Leach, F. W. (*w*) 21Sept
Maltby, D. C. (*w*) 21Sept
Parker-Rees, A. (*w*) 21Sept
Proctor, F. A. (*w*) 21Sept
Ramsay, I. McT. (*w*) 21Sept
Askew, L. N. (*w*) 21Sept
Varley, G. W. (*w*) 21Sept
Tucker, B. E. (*w*) 21Sept
N. Stevens, K. C. (*w*) 21Sept
Comerford, H. A. G. ‡ (*w*) 22Sept
Wareham, M. P., *D.F.C.* (*w*) 22Sept
Wenman, A. C. G. (*w*) 22Sept
Humphreys, P. C. (*w*) 22Sept
Thacker, D. J. (*w*) 22Sept
Rossiter, R. L. (*w*) 22Sept
Leatherland, D. (*w*) 22Sept
Tweedale, B. H. (*w*) 22Sept
Neill, C. D. A. (*w*) 22Sept
Lawson, I. D. N., *D.F.C.* (*w*) 22Sept
Loder, J. H., *D.F.C.* (*w*) 22Sept
Simons, H. A. B. (*w*) 22Sept
Fyfe, D. C. (*w*) 22Sept
Tym, W. E. (*w*) 22Sept
Grey, J. E. I. (*w*) 22Sept
Heppell, P. W. E., *D.F.C.* (*w*) 22Sept
Greig, D. F. (*w*) 23Sept
Smith, R. R. (*w*) 23Sept

654

Procter, J. (*w*) 25Sept
Wells, J. H. A. (*w*) 25Sept
Gonsalves, F. S. (*w*) 25Sept
Jack, E. D. (*w*) 25Sept
Barkel, J. S. M. (*w*) 25Sept
Price, W. E. M. § (*w*) 27Sept
Hyland, S. R. § (*w*) 27Sept
Lofthouse, C. J., *O.B.E.*, *D.F.C.* (*w*) 27Sept
Young, R. E. (*Lt.*, *R.E.*) § (*w*) 28Sept
Higson, D. (*2nd Lt.*, *R.A.*) § (*w*) 28Sept
Larsen, H. G. F. (*2nd Lt. R.A.*) § (*w*) 28Sept
Rowcliffe, D. (*2nd Lt.*, *D.W.R.*) § (*w*) 28Sept
Bayley, K. H. (*2nd Lt.*, *Essex R.*) § (*w*) 28Sept
Hamlyn, R. F., *A.F.C.*, *D.F.M.* § (*w*) 28Sept
Miller, R. W. (*w*) 29Sept
Ogilvy, C. A. (*w*) 29Sept
Powling, R. H. C. (*w*) 29Sept
Robson, J. C., *D.F.C.* (*w*) 29Sept
Land, F. G. (*w*) 29Sept
Shimmons, W. B. (*w*) 29Sept
Atkinson, J. A. (*w*) 29Sept
Counter, C. F. (*w*) 29Sept
Reynolds, F. T. (*w*) 29Sept
King, J. E. (*w*) 29Sept
Finney, F. (*w*) 29Sept
Keegan, J. (*w*) 29Sept
Milner, J. L. (*w*) 29Sept
Blackden, W. A. S. (*w*) 29Sept
Green, F. R. (*w*) 29Sept
Owen, C. M., *D.F.C.*, *w.s.* (*w*) 29Sept
Pipes, H. (*w*) 29Sept
Rogers, G. D. W. (*w*) 29Sept
Rothwell, P. F. (*w*) 29Sept
Merritt, P. S. (*w*) 29Sept
Knight, T. E. (*w*) 29Sept
Adams, A. W. (*w*) 29Sept
McWatters, J. C., *D.F.C.* (*w*) 29Sept
Oldacre, W. J. (*w*) 29Sept
Robertson, G. M. (*w*) 29Sept
Elliott, J. F. W. (*w*) 29Sept
Rees, W. J., *D.F.C.* (*w*) 29Sept
Anderson, M. C. B., *D.F.C.* (*2nd Lieut.*, *R.T.R.*) § (*w*) 30Sept
Wolton, R. § (*w*) 30Sept
Bednell, R. D. (*w*) 30Sept
Vaughan, S. (*w*) 30Sept
Jeyes, J. T. P. (*w*) 30Sept
Hordern, S. S. (*w*) 30Sept
Hollister, E. J. (*w*) 30Sept

655

Fox, S. H., *D.F.M.* (*w*) 30Sept
Cross, D. J. B. § (*w*) 1Oct
Hartley, A. J. § (*w*) 1Oct
Paterson, P. § (*w*) 1Oct
Brown, L. J. § (*w*) 1Oct
Richens, S. A. § (*w*) 1Oct
Hooper, M. H. § (*w*) 1Oct
Foord, A. H., *D.F.C.* (*w*) 1Oct
Goode, P. (*w*) 1Oct
Young, T. P. W. (*w*) 2Oct
Lunt, S. (*w*) 3Oct
Ashby, H. M. P. (*w*) 4Oct
Curry, G. W., *D.F.C.* (*w*) 5Oct
Dixon, W. M., *D.S.O.*, *D.F.C.* (*w*) 5Oct
Waldron, C. D. (*w*) 5Oct
Terrill, D. A. (*w*) 5Oct
Watkinson, A. B. § (*w*) 6Oct
Gidman, M. J. (*w*) 6Oct
Michael, D. R. A. (*w*) 6Oct
Ireson, W. H. (*w*) 6Oct
White, P. D. (*w*) 6Oct
Winsland, D. S. F., *D.F.C.* (*w*) 6Oct
Wyatt, R. G. (*w*) 6Oct
Heath, L. S. (*w*) 6Oct
Stubbs, D. R. (*w*) 6Oct
Gray, G. J. (*w*) 6Oct
Payze, A. (*w*) 7Oct
Carpenter, G. R. (*w*) 7Oct
Davis, E. G. (*w*) 7Oct
Fairbank, G. W. (*w*) 7Oct
Granger, R. F. T. (*w*) 7Oct
Holyoake, C. H. (*w*) 7Oct
Lagesse, C. H. R., *D.F.C.* (*w*) 7Oct
Mount, R. (*w*) 7Oct
Davies, G. G., *D.S.O.* (*w*) 8Oct
Edge, H. R. § (*w*) 9Oct
Brown, D. W. (*w*) 9Oct
Watson G. (*w*) 9Oct
Sandeman, F. A., *A.F.C.* (*w*) 9Oct

656

Marks, R. A., *A.F.M.* (*w*) 9Oct
Lashbrook, W. I., *D.F.M.* § (*w*) 10Oct
Dobson, P., *D.F.C.* (*w*) 10Oct
Roberts, J. (*w*) 11Oct
Todd, R. P., *D.F.C.* (*w*) 11Oct
Langford, H. C. (*w*) 12Oct
Lissner, M. (*w*) 12Oct
Scott, J. R. (*w*) 12Oct
Holland, W. H. (*w*) 12Oct
Impey, K. B. G. (*w*) 12Oct
Mellor, A. A. (*w*) 12Oct
Milne, W. G. T. (*w*) 12Oct
Sewell, H. S., *D.F.C.* (*w*) 12Oct
Stevens, T. A. (*w*) 12Oct
Thornton, F. K. (*w*) 12Oct
Wilford, S. (*w*) 12Oct
Hancorn, C. P. (*w*) 12Oct
Grant, G. S. (*w*) 12Oct
Cater, J. H. (*w*) 12Oct
Elkington, J. F. D. § (*w*) 14Oct
Turner, M. W. (*w*) 14Oct
Savage, D. A., *M.C.* (*w*) 14Oct
Vaizey, G. de H. (*w*) 14Oct
Weale, J. C. (*w*) 14Oct
Chatfield, R. M. (*w*) 14Oct
Thompson, E. (*w*) 14Oct
Toone, D. (*w*) 14Oct
Gray H D. (*w* 14Oct
Pannel E G (*w*) 14Oct

657

N. Hayes, J. F. (*w*) 14Oct
Tingley, H. I. § (*w*) 15Oct
Pape, B. (*w*) 15Oct
Fitchew, E. E. § (*w*) 16Oct
N. Bentley, A. D. § (*w*) 16Oct
Abbott, E. R., *D.S.O., D.F.M.* § (*w*) 16Oct
Bennett, G. (*w*) 16Oct
Swift, J. E., *D.F.C.* (*w*) 16Oct
Childs, J. Y. (*w*) 17Oct
Abercromby, W., *D.F.C.* § (*w*) 18Oct
Willis, J. D. W. § (*w*) 18Oct
Drury, F. A., *D.F.C.* (*w*) 18Oct
Hooper, R. W. J., *D.F.C.* (*w*) 19Oct
Merrington, N. B. (*w*) 19Oct
Wild, S. W. (*w*) 19Oct
Church, G. A. (*w*) 19Oct
Wright, G. J. (*w*) 19Oct
Conyngham, D. L. (*w*) 19Oct
N. Wilson J. (*w*) 19Oct
Oldfield, W. R. (*w*) 19Oct
Hampson, W. (*w*) 19Oct
Hill, T. C. F. (*w*) 19Oct
Gibson, P. B. (*w*) 19Oct
Russell, R. G. C. (*w*) 19Oct
Cave, W. W., *D.F.C.* (*w*) 19Oct
Foulds, R. J. (*w*) 19Oct
Nicholson, A. J., *G.M* (*w*) 19Oct
Owen, D. C. H. (*w*) 19Oct
Esplin, I. G. (*w*) 19Oct
Jarman, G. W. (*w*) 19Oct
John A. (*w*) 19Oct
Gordon, J., *D.F.C.* (*w*) 19Oct
Snalam, F. D. (*w*) 19Oct
Penny, J. H. (*w*) 19Oct
Ratcliff, L. F., *D.F.C.* (*w*) 19Oct
Scorer, G. R., *D.F.C.* (*w*) 19Oct
Norbury, P. W. (*w*) 19Oct
Forbes, M. (*w*) 19Oct
James, E. (*w*) 19Oct
Crane, F. N. (*w*) 19Oct
Rhodes, J. (*w*) 19Oct
Smith, A. V. (*w*) 19Oct
Heaton, H. (*w*) 19Oct
Bruce, R. A. P. (*w*) 19Oct
Cooper, G. R. (*w*) 19Oct
Patterson, C. E. S., *D.F.C.* (*w*) 19Oct
Smith, L. K. (*w*) 19Oct
Braithwaite, J. G. N. (*w*) 19Oct

658

Campbell, H. D. R. L., *D.F.C.* (*w*) 19Oct
Deas, W. I., *D.F.C.* (*w*) 19Oct
Parsons, A. L. (*w*) 19Oct
Anekstein, C., *D.F.C.* (*w*) 19Oct
Carmichael, C. (*w*) 19Oct
Villiers, D. H., *D.F.C.* (*w*) 19Oct
Rustom, D. C., *D.F.C.* (*w*) 19Oct
Watson, A. (*w*) 19Oct
Cheshire, C. C. (*w*) 19Oct
Tyrie, J. S. B. (*w*) 19Oct
Topham, J. R. § (*w*) 20Oct
Spurdle, R. L., *D.F.C.* § (*w*) 20Oct
Galbraith, J. P. R. (*w*) 21Oct
Lucas, P. B., *D.F.C.* (*w*) 21Oct
Shaw, J. T., *D.F.C.* (*w*) 21Oct
Bagguley, R. B., *D.F.C.* § (*w*) 23Oct
Falconer, R. A. R., *D.F.M.* § (*w*) 23Oct
Taylor, H. A. (*w*) 23Oct
Kitchener, H. H., *D.F.M.* (*w*) 23Oct
Stokes, R. T. (*w*) 23Oct
Ross, D. A. (*w*) 23Oct
Males, A. J. W. (*w*) 23Oct
Bradbury, R. (*w*) 23Oct
Davison, G. § (*w*) 24Oct
Devenish, P. P., *D.F.C.* (*w*) 25Oct
Thompson, B. M. (*w*) 27Oct
Gough, N. D. (*w*) 27Oct
Whiting, S. R. (*w*) 27Oct
Warburton, R. (*w*) 27Oct
Collinson, K. L. (*w*) 27Oct
Pennick, H. G. S. (*w*) 27Oct
Andrews, M. F. (*w*) 27Oct
Wright, J. D. (*w*) 27Oct
Fox, D. P., *D.F.C.* (*w*) 27Oct
Smith, W. J. T. § (*w*) 28Oct
Cunliffe, D. O., *D.F.C.* (*w* 28Oct

659

Cowley, D. M. (*w*) 29Oct
Doll, J. C. S. (*w*) 29Oct
Harries, R. R., *D.F.C.* (*w*) 29Oct
Lardner-Burke, H. P., *D.F.C.* (*w*) 29Oct
Curtis, W. R. (*w*) 29Oct
Hall, A. R., *D.F.C.* (*w*) 29Oct
A. Ballands, A. (*w*) 29Oct
Dunford-Wood, C. D. C. (*Lt. 13th F.F. Rif. I.A.*) § (*w*) 30Oct
Knowles, E., *D.F.M.* § (*w*) 30Oct
N. Witt, D. T., *D.F.C.* § (*w*) 30Oct
Harman, R. C. G. § (*w*) 30Oct
Styles, L. H. § (*w*) 30Oct
West, W. E. G. § (*w*) 30Oct
Wade, T. S., *D.F.C.* (*w*) 30Oct
Eastwood, R. F. (*w*) 30Oct
Stannard, C. R. (*w*) 30Oct
Duncan, G. H. (*w*) 30Oct
Graham, A. D. ø (*w*) 30Oct
Naish, K. E. § (*w*) 1Nov
Booth, A. A. (*w*) 1Nov
Warnes, G. B., *D.F.C.* (*w*) 1Nov
Birkett, L. D. (*w*) 1Nov
Robinson, D. N. (*w*) 1Nov
Pearson, R. W., *D.F.C.* (*2nd Lt. Green Howards*) § (*w*) 2Nov
Chalmers, D. R. (*2nd Lt. Cameronians*) § (*w*) 2Nov
Garvey, R. F. C. § (*2nd Lt. R.I. Fus.*) (*w*) 2Nov
Baird, A. H., *D.F.C.* (*2nd Lt. Queen's R.*) (*w*) 2Nov
Carlisle, A. F., *D.F.C.* (*2nd Lt. D.C.L.I.*) § (*w*) 2Nov
Jacob, A. N. (*w*) 2Nov
Butler, H. C. (*w*) 2Nov
Harrison, G. A. (*w*) 2Nov
Kilburn, G. F. (*w*) 2Nov

660

Hewson, E. (*w*) 2Nov
Curtis, M. B. (*w*) 2Nov
Webb, R. A. (*w*) 2Nov
Blakely, D. A. G., *D.F.C.* (*w*) 2Nov
Campbell, G. A. (*w*) 2Nov
Williams, R. W. (*w*) 2Nov
Massey, C. W. B. (*w*) 2Nov
Broadley, A. B., *D.F.C.* (*w*) 2Nov
Smith, P. N., *D.F.C.* (*w*) 2Nov
Brunicardi, M. F. J. (*w*) 2Nov
Girardet, G. B. (*w*) 2Nov
Wood, J. M. (*w*) 2Nov
Stevens, P. (*w*) 2Nov
Burningham, J. (*w*) 3Nov
Booker, B. S. (*w*) 3Nov
Buszard, S. C. G. (*w*) 3Nov
Dunkerton, N. S. (*w*) 3Nov
Pollock, S. J. (*w*) 3Nov
Dowse, A. P. (*w*) 3Nov
Brooks, E. B., *D.F.C.* (*w*) 3Nov
Annan, R. H. (*w*) 3Nov
Astell, W., *D.F.C.* (*w*) 3Nov
Goldfinch, L. J. E. (*w*) 3Nov
Inglis, J. M. (*w*) 3Nov
Irwin, J. (*w*) 3Nov
Leslie, K. A. S. (*w*) 3Nov
Harte-Lovelace, F. E. (*w*) 3Nov
Marshall, G. A. (*w*) 3Nov
Pare, J. C. (*w*) 3Nov
Pengelly, J. I. (*w*) 3Nov
Thomas, P. E. H. (*w*) 3Nov
Ward, J. H. (*w*) 3Nov
Wilson, J. K. (*w*) 3Nov
Dale, P. J. (*w*) 3Nov
Pollard, G. B. (*w*) 4Nov
Graham, L. W. (*w*) 4Nov
Broadley, O. La. F. (*w*) 5Nov
Chivers, A. (*w*) 5Nov
Hartley, R. (*w*) 5Nov
Phillips, D. G. G. (*w*) 5Nov
Wells, W. R. (*w*) 5Nov
Campbell, P. C. (*w*) 5Nov
Brown, R. L. (*w*) 5Nov

661

Ormond M. C. W. (*w*) 5Nov
McCaughan, H. V. (*w*) 5Nov
Furse, D. C. (*w*) 5Nov
Blakeman, H. S., *D.F.C.*, *D.F.M.* § (*w*) 6Nov
A. Kneil, L. F., *D.F.M.* § (*w*) 6Nov
Midwinter, C. § (*w*) 6Nov
Fleet, E. J. § (*w*) 6Nov
Feather, A. E. § (*w*) 6Nov
Hadland, G. H., *A.F.C.* (*w*) 6Nov
Ford, R. C. (*w*) 6Nov
Foster, J., *D.F.C.* (*w*) 6Nov
Johnston, H. A. S., *D.F.C.* (*w*) 6Nov
Mitchell, R. A., *D.F.C.* (*w*) 6Nov
Maxwell-Hudson, T., *D.F.C.* (*w*) 7Nov
Ward, C. F. C. (*w*) 7Nov
Villa, P. P. (*w*) 7Nov
Adams, D. C. (*w*) 7Nov
Swaffin, J. P. (*w*) 7Nov
Grant-Dalton, H. H. (*w*) 7Nov
Hall, P. I. (*w*) 7Nov
Iliff, R. M. (*w*) 7Nov
Lawson-Smith, M. (*w*) 7Nov
Smallman, A. P., *D.S.O.* (*w*) 7Nov
Trench, A. B. (*w*) 7Nov
Paterson, D. (*w*) 7Nov
Lowry, J. J. (*w*) 7Nov
Jolly, K. F. (*w*) 7Nov
Strutt, E. A. (*w*) 7Nov
Helme, A. (*w*) 7Nov
Frenkel, A. (*w*) 7Nov
Millar, A. C. M. (*w*) 7Nov
Atkins, J. E. (*w*) 7Nov
Dobson, L. S. (*w*) 7Nov
Earp, T. C. F., *D.F.C.* (*w*) 7Nov
Stanley, F. (*w*) 9Nov
Best, J. W. (*w*) 9Nov
Bowker, N. (*w*) 9Nov
Cartwright, H. K. (*w*) 9Nov
Hooper, J. C. R., *D.F.C.* (*w*) 9Nov
Hooper, J. G. M., *D.F.C.*, (*w*) 9Nov
Westenra, D. M., *D.F.C.*, (*w*) 9Nov
Maude, K. M. (*w*) 9Nov
King, J. A. R. (*w*) 2Nov
Bootheway, K. C. H. (*w*) 9Nov
McBarnet, A. T. W. (*w*) 9Nov
Blower, E. C. (*w*) 9Nov

662

Oliver, J. W. † (*w*) 10Nov
Bateman, J. N. G. (*w*) 10Nov
Johnston, B. S. B. (*w*) 10Nov
Morison, W. McD. (*w*) 10Nov
Williams, A. G. § (*w*) 11Nov
Grout, D. L., *A.F.C.* § 13Nov
Hamilton, C. W. C. (*w*) 13Nov
Gee, J. W., *D.F.C.* (*w*) 13Nov
Pain, J. F. § (*w*) 14Nov
Brown, W. G. T. (*w*) 14Nov
Ridgeway, L. H. (*w*) 14Nov
Franklin, J. P. (*w*) 14Nov
Pound, P. J. (*w*) 14Nov
Usher, G. L. (*w*) 14Nov
Roden, T. G. V. (*w*) 14Nov
Selby, J. B., *D.S.O.*, *D.F.C.* (*w*) 14Nov
Hamilton-Williams, C. E. O. (*w*) 14Nov
Baring, A. G. (*w*) 14Nov
Dickinson, J. P. (*w*) 14Nov
Millar, A. P., *D.F.C.* (*w*) 14Nov
Gathercole, D. H. H., *D.F.C.* (*w*) 14Nov
Hawkins, B. L. G. (*w*) 14Nov
Pain, F. H. J. (*w*) 14Nov
Wynne-Willson, M. F. (*w*) 14Nov
Watson, I. A. St. C. (*w*) 14Nov
Hubbard, T. E. ¶ (*w*) 16Nov
Bright, J. A. (*w*) 17Nov
Lander, F. C., *A.F.C.* (*w*) 18Nov
Gillaspy, S. (*w*) 19Nov
Owen-Jones, V. G. (*w*) 19Nov
Fraser, D. O. (*w*) 19Nov
Jackson, M. E. (*w*) 19Nov
Kenyon, W. N. (*w*) 19Nov
Hayward, A. E. (*w*) 19Nov

663

Baron, L. (*w*) 19Nov
Godfrey, P. P. (*w*) 19Nov
Gaudioz, J. W. (*w*) 19Nov
Alcock, S. H. (*w*) 19Nov
Mackie, N. A. J., *D.F.C.* (*w*) 19Nov
Payn, G. A. (*w*) 19Nov
Wales, K. C. (*w*) 19Nov
Aldridge, P. H. (*w*) 19Nov
Henderson, A. C. (*w*) 19Nov
Gibb, W. F. (*w*) 19Nov
Jenks, I. S. (*w*) 19Nov
Holland, F. E. (*w*) 19Nov
Ellison, P. R. M. (*w*) 19Nov
Hooper, J. L. (*w*) 19Nov
Lander, J. M., *D.F.C.* (*w*) 19Nov
Wall, M. P. L. (*w*) 19Nov
Bradwell, R. (*w*) 19Nov
Bunting, E. N. (*w*) 19Nov
Graham, R. M. (*w*) 19Nov
Jolly, S. C. (*w*) 20Nov
Mott, G. L. (*w*) 20Nov
Welch, P. P. L. E. (*w*) 20Nov
Baillie, A. S. H. (*w*) 20Nov
Elder, W. A. S., *A.F.C.* (*w*) 20Nov
Godfrey, T. W. G., *D.F.C.* (*w*) 21Nov
Lamont, W. (*w*) 22Nov
Jones, K. P. (*w*) 23Nov
Lowcock, H. C. (*w*) 23Nov
Moore, H. J. (*w*) 23Nov
Salvesen, P. R. B. (*w*) 23Nov
Scarlett, *The Hon.* F. H. L. (*w*) 23Nov
Lee, N. W., *D.F.C.* (*w*) 23Nov
Wisdom, D. (*w*) 23Nov
King, R. G. S. (*w*) 23Nov
McMichael, H. (*w*) 23Nov
Hewlings, D. G., *D.F.C.* (*w*) 23Nov
Smith, R. V. D. (*w*) 23Nov
Smith, L. G. (*w*) 23Nov
Orrock, R. K. (*w*) 24Nov
Kidd, G. (*w*) 24Nov
Leaning, A. T., *D.F.C.* (*w*) 24Nov
Nelson, L. M. 24Nov

664

Furniss, D. R. M. (*w*) 24Nov
Gooch, S. W. (*w*) 24Nov
Varian, D. V. (*w*) 24Nov
Moira, J. V. A. (*w*) 24Nov
Stevens, K. (*w*) 24Nov
Chappell, P. D. W. (*w*) 24Nov
Melville-Jackson, A. A. (*w*) 24Nov
Parker, G. W. T. (*w*) 24Nov
Witherick, R. W. (*w*) 24Nov
Carswell, A. S. (*w*) 24Nov
Lockhart, T. K. (*w*) 24Nov
Ireton, J. G. (*w*) 24Nov
Eadie, D. W. (*w*) 24Nov
Lee-Evans, J. A. (*w*) 24Nov
Dart, A. P., *D.S.O.*, *D.F.C.* (*w*) 24Nov
Imeretinsky, *Prince* M. (*w*) 25Nov
Baker, H. E. (*w*) 25Nov
Robinson, C. S. (*w*) 25Nov
Howard, A. (*w*) 25Nov
Barraclough, R. G. V. (*w*) 25Nov
Woods, E. M., *D.F.C.* (*w*) 25Nov
Woodroffe, C. M. G. (*w*) 25Nov
Martin, J. L. (*Capt., R.A.* (*T.A.*)) § (*w*) 27Nov
Constant, D. (*2nd Lt., Derbyshire Yeo.*) § (*w*) 27Nov
Cole, G. W. (*2nd Lt., R.E.*) § (*w*) 27Nov
Jones, S. D., *M.C.* (*2nd Lt, Worcs. R.* (*T.A.*)) § (*w*) 27Nov
Pestridge, L. J. (*Lt., R.A.* (*T.A.*)) § (*w*) 27Nov
Wilkins, G. A., *D.F.C.* § (*w*) 27Nov
Baker, H., *D.F.C.* § (*w*) 27Nov
Bailey, H. R., *D.F.C.* § (*w*) 27Nov
Bailey, W. R. § (*w*) 27Nov
Vaughan, G. V., *A.F.C.* (*w*) 27Nov
Whitehouse, S. A. H. (*w*) 27Nov
Barron, N. P. G. (*w*) 27Nov
Bray, G. E. (*w*) 27Nov
Brownsill, A. G. (*w*) 27Nov
Tompkins, A. H., *A.F.C.* (*w*) 27Nov
Tappin, H. E., *D.F.C.* (*w*) 27Nov
Keynes, J. D. (*w*) 27Nov
Richardson, H. D. (*w*) 27Nov
Brown, A. McK. (*w*) 27Nov

665

Hill, G. (*w*) 27Nov
Wiltshire, N. J. (*w*) 28Nov
Mitchell, R. R. § (*w*) 29Nov
Kleboe, P. A., *A.F.C.* (*w*) 29Nov
Venn, J. V. (*w*) 29Nov
Kemp-Lewis, R. H. (*w*) 29Nov
Venn, J. V. (*w*) 29Nov
Richardson, T. H. O. (*w*) 29Nov
Babbage, C. F., *D.F.M.* (*w*) 29Nov
Anderson, D. M. (*w*) 29Nov
Dare, H. W. J. (*w*) 29Nov
Evans, A. J. G. (*w*) 29Nov
Hamilton, A. J. C. (*w*) 29Nov
Horn, E. B. (*w*) 29Nov
James, A. T. (*w*) 29Nov
Lamplough, J. S. (*w*) 29Nov
Michelson, W. (*w*) 29Nov
Singleton, A. P. (*w*) 29Nov
Poulton, H. R. G. (*w*) 30Nov
Unwin, G. C., *D.F.M.* § (*w*) 1Dec
Webb, R. K. § (*w*) 1Dec
Burra-Robinson, L. A. P. (*w*) 1Dec
Westlake, T. G. (*w*) 1Dec
Boyle, M. I. (*w*) 1Dec
Ruffhead, A. W. (*w*) 1Dec
Saunders, R. T. (*w*) 1Dec
Parry, H. L. (*w*) 1Dec
Funnell, V. F. (*w*) 1Dec
Lane, L. P. (*w*) 1Dec
Tucker, W. H. J. (*w*) 1Dec
Burnside, G. C. (*w*) 2Dec
Inkster, J. A. E. (*w*) 2Dec
Rowland, A. F. (*w*) 2Dec
Edmonds, J. K. (*w*) 3Dec
Crew, G. V. S. (*w*) 3Dec
Fitzgerald, C. K. (*w*) 3Dec
Dumont, E. G. (*w*) 3Dec
Ball, G. F. (*w*) 3Dec
Gooch, T. S. (*w*) 3Dec
Beard, S. J., *D.F.C.* (*w*) 3Dec
Harding, M. F. C. (*w*) 3Dec
Kelly, L. F. (*w*) 3Dec
Kynaston, N. A. (*w*) 3Dec

666

Brice, J. C., *G.M.* (*w*) 3Dec

Stewart, J. (*Lt., R.E.* (*T.A.*)) § (*w*) 4Dec

Huntley, G. L. (*2nd Lt., R.E.* (*T.A.*)) § (*w*) 4Dec

North-Lewis, C. D., *D.F.C.* (*2nd Lt., K.R.R.C.* (*T.A.*)) § (*w*) 4Dec

Willson, J. E. (*w*) 4Dec

Carter, M. L. H. (*w*) 4Dec

Fryer, J. M. J. (*w*) 4Dec

Franklin, R. H. † (*w*) 5Dec

Brigers, I. H. (*w*) 5Dec

Partridge, E. W. (*w*) 5Dec

Bleby, W. H. (*w*) 6Dec

Bone, B. E. P. (*w*) 6Dec

Evans, E. W. (*w*) 6Dec

Gilpin, G. W., *D.F.C.* (*w*) 6Dec

Helmore, P. W., *D.F.C.* (*w*) 6Dec

Jepson, A. O. S. (*w*) 6Dec

Maskell, E. C. (*w*) 6Dec

Plaistowe, J. (*w*) 6Dec

Henry, I. C. (*w*) 6Dec

Baber, D. G. (*w*) 6Dec

Cooper, E. D. C. (*w*) 6Dec

Fry, D. H. C. (*w*) 6Dec

Mervyn-Smith, N. A. (*w*) 6Dec

Taylor, L. T. (*w*) 6Dec

Saunders, A. E. (*w*) 6Dec

Arnsby, J. (*w*) 6Dec

Calvert, M. G. (*w*) 6Dec

Agrell, J. D. (*w*) 6Dec

Allison, E. A. (*w*) 6Dec

Baker, A. S. (*w*) 6Dec

Haddon, E. G. (*w*) 6Dec

Plumridge, P. (*w*) 6Dec

Saunders, A. W. (*w*) 6Dec

Thorne, W. A. (*w*) 6Dec

Badcoe, E. C. (*w*) 6Dec

Laurie, W. A., *D.F.C.* (*w*) 6Dec

Brandon-Trye, P. (*w*) 7Dec

Fenwick, C. R. (*w*) 7Dec

667

Webb, H. V. C. (*w*) 9Dec

Donald, J. M. (*w*) 9Dec

A. Hunt, A. T. (*w*) 9Dec

Rudland, C. P., *D.F.C.* (*w*) 9Dec

Archer, O. H. § (*w*) 11Dec

Rivett, R. W. (*w*) 11Dec

Phillips, H. N., *D.F.C.* § (*w*) 11Dec

Johns, G. B., *D.F.C.* § (*w*) 12Dec

Lavender, H. P. (*w*) 13Dec

Walker, E. C. (*w*) 15Dec

Dodd, F. L. (*w*) 15Dec

Coggings, P. W. (*w*) 15Dec

Hall, J. E. (*w*) 15Dec

Harper, L. H. A. (*w*) 15Dec

Munn, W. S., *D.F.M.* § (*w*) 16Dec

Houdret, M. S. P. (*w*) 16Dec

Bristow, J. M. (*w*) 17Dec

Smith, P. R. § (*w*) 18Dec

Beard, J. M. B., *D.F.M.* (*w*) 18Dec

Shaw, J. ‡ (*w*) 20Dec

Murray, K. McK. (*w*) 22Dec

Norton, J. L. (*w*) 22Dec

Aldridge, A. H., *D.F.C.* (*w*) 22Dec

Jones, W. H. R. (*w*) 22Dec

Kellow, S. W. (*w*) 22Dec

Oldworth, A. G. F. (*w*) 22Dec

Perkins, B. F. (*w*) 22Dec

Gregory, C. (*w*) 22Dec

Locke, K. R. (*w*) 22Dec

Will, D. P. (*w*) 22Dec

Blezard, E. R. J. (*w*) 22Dec

Martin, L. A. (*w*) 22Dec

Kinchin, E. W. (*w*) 22Dec

Porter, L. J. (*w*) 22Dec

Poulton, G. E. (*w*) 22Dec

Clive, D. (*w*) 25Dec

Currie, H. G. (*w*) 25Dec

Moule, S. (*w*) 25Dec

Owen, J. G., *D.F.C.* (*w*) 25Dec

Culverwell, J. N. (*w*) 26Dec

Grimston, *The Hon.* B. (*w*) 28Dec

Arundell, D. T. (*w*) 29Dec

Lane, W. F. (*w*) 29Dec

Kee, R. (*w*) 29Dec

Bulford, S. E. (*w*) 29Dec

Majendie, A. M. A. (*w*) 29Dec

Paget, H. P. (*w*) 29Dec

Shaw, P. H. (*w*) 29Dec

Passmore, F. R. (*w*) 30Dec

668

1943

McFarland, R. W. P., *D.F.M.* § (*w*) 1Jan

Mansbridge, D. W. § (*w*) 1Jan

Clift, G. A. S. § (*w*) 1Jan

Ramshaw, J. R., *D.F.M.* § (*w*) 1Jan

N. Trickett, C. L., *D.F.C.* § (*w*) 1Jan

Atkins, J. E., *A.F.M.* § (*w*) 1Jan

Chudley, F. J., *D.F.M.* (*w*) 1Jan

Day, G. A. (*w*) 1Jan

Krauter, F. (*w*) 1Jan

Montefiore, N., *A.F.C.* (*w*) 1Jan

Matthews, J. F. P., *A.F.C.* (*w*) 1Jan

Jonas, K. G. (*w*) 3Jan

Lord, G. A. B. (*w*) 3Jan

Pont, D. S. (*w*) 3Jan

Mackenzie, R. I. P. (*w*) 3Jan

Irwin, H. R. H. F. (*Lt. 5th Maharatta L.I., I.A.*) § 4Jan

Potier, G. G., *D.F.C.* (*w*) 5Jan

Sellers, H. J. (*w*) 5Jan

Mack, M. C. X. ¶ (*w*) 5Jan

Grossey, C. S. § (*w*) 8Jan

Ayton, R. S., *D.F.M.* § (*w*) 8Jan

Wright, R. R. (*w*) 8Jan

Frecker, A. D., *D.F.C.* (*w*) 8Jan

Clements, J. D. (*w*) 9Jan

Durrant, N. J. (*w*) 9Jan

McNeil, D. C. (*w*) 9Jan

Young, J. H. † (*w*) 10Jan

Newbery, R. A., *D.F.C.* (*w*) 10Jan

Maltby, D. J. H., *D.F.C.* (*w*) 12Jan

Gregory, L. C., *D.F.C.* (*w*) 12Jan

Shadforth, W. G. (*w*) 12Jan

Winder, K. P. (*w*) 12Jan

Eastment, E. P. § (*w*) 14Jan

Rose, C. F., *D.F.C.*, *D.F.M.* § (*w*) 14Jan

Campbell, D. A. L. (*w*) 14Jan

Rathbone, W. F. (*w*) 14Jan

Allan, J. W. (*w*) 14Jan

Welford, J. W. (*w*) 14Jan

Rintoul, J. (*w*) 14Jan

Wills, F. S. (*w*) 14Jan

Goldie, T. H. E., *D.F.C.* (*w*) 14Jan

Golightly, R. H. (*w*) 14Jan

Chase, W. J. (*w*) 14Jan

Andrews, T. E. O. (*w*) 14Jan

Evans, R. J. M. (*w*) 14Jan

Helme, J. M. (*w*) 14Jan

Searle, P. A. (*w*) 14Jan

Owen-King, J. G. (*w*) 14Jan

Parsons, J. A. C. (*w*) 14Jan

Walker, R. A. (*w*) 14Jan

669

Jones, A. J. G. (*w*) 14Jan
Simpson, J. (*w*) 14Jan
Jesseman, A. G. (*w*) 14Jan
O'Reilly, P. L. F. (*w*) 14Jan
Twentyman, (*w*) 14Jan
Walker, A. P. F. (*w*) 14Jan
Collis, J. R. (*w*) 14Jan
Swinnerton, W. W., *D.F.C.* (*w*) 14Jan
Attwater, M. R. (*w*) 14Jan
Gooch, K. C. (*w*) 14Jan
Kewley, R. A. (*w*) 14Jan
Cherry, C. S. (*w*) 14Jan
Hobbs, R. A. (*w*) 14Jan
Ovenden, L. R. J. § (*w*) 15Jan
Rose, C. J., *A.F.M.* § (*w*) 15Jan
Roberts, G. F. § (*w*) 15Jan
Coombs, R. J. (*w*) 15Jan
Barnes L. D. (*w*) 15Jan
A. Beddow, H. D. (*w*) 15Jan
Stokoe, J. (*w*) 15Jan
Carter, A. C. (*w*) 15Jan
Bispham, W. M. L. (*w*) 15Jan
Bocock, E. P. W., *D.F.C.* (*w*) 15Jan
Marshall, C. G., *D.F.C.* (*w*) 15Jan
Nelson, B. K. (*w*) 15Jan
O'Kelly, E. G. (*w*) 15Jan
Brownrigg, G. K. A. (*w*) 15Jan
Riddy, K. J., *D.F.C.* (*w*) 15Jan
Beck, R. B. (*w*) 15Jan
Bland, E. A. (*w*) 15Jan
Filmer, H. W. (*w*) 15Jan
Watkins, W. D. E. S. (*w*) 19Jan
Alexander, D. J. (*w*) 19Jan
Chapman, D. I. (*w*) 12Jan
Oakley, C. (*w*) 21Jan
Hornby, W. H. (*w*) 22Jan
Kearsey, A. W. (*w*) 22Jan
Beatty, A. D. (*w*) 23Jan
Henderson, N. G. (*w*) 23Jan
Imber, R. J. (*w*) 23Jan
Stephenson, F. H., *D.F.C.* (*w*) 23Jan
Weber, M. L. M. (*w*) 23Jan
Morgan, R. G. M. (*w*) 23Jan
Brown, R. A. (*w*) 23Jan
Gossland, D. M. (*w*) 23Jan
Crampton, J. G. (*w*) 23Jan
Ralston, J. R. G., *D.S.O.*, *D.F.M.* § (*w*) 24Jan
Morton, C. B., *D.F.C.* (*w*) 25Jan
Garlick, J. M., *D.F.C.* (*2nd Lt. R. North. Fus.*) § (*w*) 26Jan
Ferrie, W. P., *D.F.C.* (*w*) 26Jan
Bell, D. A. (*w*) 26Jan
Thomas, W. E. (*w*) 26Jan

670

Oldfield, H. B. (*w*) 26Jan
Moyna, E. P. G. (*w*) 26Jan
Barber, A. P. L. (*2nd Lt., R.A.* (*T.A.*) § (*w*) 27Jan
Rees, L. G. M. § (*w*) 27Jan
Johnston, A. § (*w*) 29Jan
Warren, P. C. (*w*) 29Jan
Steggles, M. F. (*w*) 29Jan
Barnes, C. A., *D.F.C.* (*w*) 29Jan
Foulis, M., *D.F.C.* (*w*) 29Jan
Griffiths, M. R. (*w*) 29Jan
Maudslay, H. E., *D.F.C.* (*w*) 29Jan
Pringle, I. G. St. C. (*w*) 29Jan
Sampson, D. N. (*w*) 29Jan
Dobbs, J. F. § (*w*) 31Jan
Simpson, O. E. § (*w*) 31Jan
Aldis, R. H. § (*w*) 31Jan
Burgess, P. W. G. § (*w*) 31Jan
Cresswell, E. K., *D.F.C.* (*w*) 31Jan
Sale, J. (*w*) 1Feb
Harding, L. J. (*w*) 2Feb
Lumsden, A. S. C. (*w*) 3Feb
A. Hills, A. W. T. *D.F.M.* § (*w*) 5Feb
Cooke, R. G § (*w*) 5Feb
Wilkinson, J. G. G. § (*w*) 5Feb
Scrymgeour-Wedderburn, W. A. † (*w*) 6Feb
Cattley, J. (*w*) 7Feb
Doree, V. H. (*w*) 7Feb
Walker, A. D. (*w*) 7Feb
Morrison-Bell, A. E., *D.F.C.* (*w*) 7Feb
Jack, P. (*w*) 9Feb
Conningham, R. D. (*w*) 11Feb
Stokes, F. G. (*w*) 11Feb
Haggas, G. R. (*w*) 12Feb
Fox, J. D. (*w*) 12Feb
Jones, K. M. (*w*) 12Feb
Whitten-Brown, A. (*w*) 12Feb
Noble, H. R. (*w*) 12Feb
Hone, C. M. (*w*) 12Feb
Hewitt, D. (*w*) 12Feb
Miller, E. W. (*w*) 12Feb
Roxburgh, W. (*w*) 12Feb
Legg, D. D. (*w*) 14Feb
Henderson, H. H. (*2nd Lt. E. Lan. R.*) § (*w*) 15Feb
Winter, H. T. (*2nd Lt., Lan. Fus.*) § (*w*) 15Feb
Aitchison, H. L. J. (*Lt., S. Stafford R.*) § (*w*) 15Feb
Hill, P. M. C. (*Lt. R.A.*) § (*w*) 15Feb
Coddington, H. G. J. (*Lt. R.U. Rif.*) § (*w*) 15Feb
Stephenson, C. T. P. (*2nd Lt., R.A.*) § (*w*) 15Feb

671–99

Puckridge, F. A. (*w*) 16Feb
Lintott, J. P. M. (*w*) 16Feb
Stoop, J. R. (*w*) 16Feb
Hodsman, S. F. (*w*) 16Feb
Goodale, G. G. (*w*) 16Feb
Brown, C. F. A. (*w*) 16Feb
Read, E. W. (*w*) 16Feb
Hopgood, J. V., *D.F.C.* (*w*) 16Feb
Prescott-Decie, T. (*w*) 16Feb
Booth, J. G. F. (*w*) 16Feb
Abbott, A. C. (*w*) 16Feb
Bell, P. G. (*w*) 16Feb
Hooper, J. C. I., *D.F.C.* (*w*) 16Feb
Barwick, R. L. (*w*) 16Feb
Gay, T. M. (*w*) 17Feb
Hodgkinson, A. J., *D.F.C.* (*w*) 19Feb
Sewell, K. J., *D.F.M.* (*w*) 19Feb
Poole, A. (*w*) 19Feb
Read, H. A. C. (*w*) 19Feb
Harwood, W. F. J. (*w*) 19Feb
Lewthwaite, G. McI. 20Feb
Harries, L. J. (*2nd Lt. N. Staff. R.*) § (*w*) 21Feb
Foster, R. A. D. (*w*) 21Feb
Gogarty, D. St. J. (*w*) 21Feb
Denton, I. P. B. (*w*) 22Feb
Williams, M. G. (*w*) 22Feb
Woodman, R. G. (*w*) 22Feb
Walters, J. S. (*w*) 22Feb
West, H (*w*) 22Feb
Whittamore, W. M., *D.F.C.* (*w*) 22Feb
Morgan, A. J. § (*w*) 23Feb
Doleman, R. D. (*w*) 24Feb
Gilbert, E. S. (*w*) 24Feb
Gibbon, J. R. (*w*) 26Feb
Adams, W. B. (*w*) 26Feb
Barrett, C. R. (*w*) 26Feb
Maguire, W. H. 26Feb
Williams, A. L. (*w*) 28Feb
Carpenter, S. T. § (*w*) 1Mar
Douglas, H. C. (*w*) 1Mar
Jordan, J. W. (*w*) 1Mar
Wilbraham, F. R. (*w*) 5Mar
Buchanan, R. H. (*2nd Lt. A. & S.H.*) § (*w*) 8Mar
Wright, D. M. (*2nd Lt. Black Watch*) § (*w*) 8Mar
Hutchinson, G. I. (*w*) 9Mar
MacDougall, D. O. (*w*) 9Mar
Mackay, A. W. (*w*) 9Mar
Matthews, P. R. (*w*) 10Mar
Conran, J. E. M. (*w*) 16Mar

700

Flying Officers

1918–1938

Casey, R. F. (*ret*) § 2May18
Stroud, G. J., *M.B.E.* (*ret*) § 1Oct19
Harris, W. J. (*ret*) § 27Jan20
Kennedy, K. E. § 4Oct37
Davies, J. W. E., *D.F.C.* † 9Nov38

1939

Cogman, W. C. G. § 12May
Reacher, D. W. † 21July
Warren, J. H. ¶ 24Aug
Goodwin, H. M. ø 24Aug
Bourlay, R. A. 26Aug
Downing, A. H. 26Aug
Westbury-Jones, N. L. ¶ 26Aug
Nelson, E. B. ‡ 28Aug
Northway, J. A. C. ‡ 1Sept
Rose, N. G. F. ‡ 1Sept
Humble, W. ‡ 2Sept
Phillips, W. H. ‡ 4Sept
McRobert, J. ‡ 11Sept
Hensman, K. (*S. Rhodesian A.F.*) **P.** 14Sept
Fountain-Barber, M. ‡ 20Sept
Brecknell, D. F. C. ‡ 21Sept
Gresham, J. H. ‡ 25Sept
Jones, R. W. ‡ 25Sept
Carnegie, R. F. ‡ 25Sept
Watson, S. M. M. 3Oct
Shaw, P. ‡ 20Oct
Kaye, S. W. ø 15Nov
Adam, W. W. § (*w*) 10Dec
Nicholson, J. F. § (*w*) 27Dec

1940

McNichol, I. L. S. 1Jan
Low, D. T. 2Jan
McAdam, J. 2Jan
Nash, R. J. 2Jan
Theodosiou, P. H. C. 19Feb
Jebb, M. (*w*) 13Mar
Kay, W. 10May
Andrews, H. J. ‡ 29May
Scrase, R. S. (*S. Rhodesian A.F.*) 18July
Foster, W. A. § (*w*) 3Sept
Weir, A. N. C. (*w*) 9Sept
Wood, J. F. L. (*w*) 1Oct
Harrison-Broadley, J., *D.F.C.* † (*w*) 2Oct
Fowler, A. L., *D.F.C.*§(*w*) 6Nov
Haddon-Hall, C. (*w*) 6Nov
Nock, A. R., *D.F.C.* (*w*) 1Dec
Veasey, J. J. (*w*) 6Dec
Samuelson, R. G. (*w*) 24Dec

700a

1941

Walders, N. W. § (*w*) 2Jan
Loasby, L. D. § (*w*) 17Jan
Garvie, K. C. (*w*) 10Feb
Freakes, H. D. (*w*) 12Feb
Eason, J. V. § (*w*) 18Feb
Clough, P. A. § (*w*) 18Feb
Moller, P. § (*w*) 20Feb
Turner, S. N. (*w*) 1Mar
N. Langham - Hobart, N. C. (*w*) 7Mar
Gray, H. B., *A.F.M.* § (*w*) 1Apr
Forbes, G. S. § (*w*) 1Apr
Harris, J. B. (*w*) 1Apr
Johnson, W. J. (*w*) 1Apr
Bedell, P. E. (*w*) 1Apr
Haigh, G. W. (*w*) 1Apr
Short, P. D. § (*w*) 20Apr
Keiller, R. R. § (*w*) 25Apr
Tracey, O. V. § (*w*) 28Apr
Keble-White, M. (*w*) 28Apr
Storey, J. E. ‡ (*w*) 29Apr
Graham, J. R. § (*w*) 2May
Pritchard, O. (*w*) 15May
Seed, F. W., *D.F.C.* (*w*) 1June
Ross, G. R., *D.F.C.* (*w*) 15June
Reynolds, G. W. H., *D.F.C.* (*w*) 15June
Ashley, R. J. (*w*) 17June
Waters-Webb, N. F. (*w*) 29June
Gundry, K. C. (*w*) 6July
Giles, S. G. (*w*) 15July
Garrard, P., *D.F.C.* § (*w*) 21July
Royal, J. D. (*w*) 21July
Martin, J. S. (*w*) 24July
Darke, P. J. (*w*) 27July
Rowntree, J. P. (*w*) 27July
Taylor, K. S. (*w*) 2Aug
Kendal, J. B. (*w*) 10Aug
Cobbett, D. S. (*w*) 11Aug
Curtis, J. J. § (*w*) 14Aug
Dickenson, A. G. § (*w*) 14Aug
Bloxham, E. L. § (*w*) 14Aug
Landels, L. N. (*w*) 17Aug
Le Sueur, F. W. (*w*) 19Aug
Sayce, P. C. (*w*) 24Aug
Attwell, J. A. F. (*w*) 24Aug
Pashley, C. L. (*w*) 28Aug
Leggett, P. G. (*w*) 31Aug
Jones, H. T. (*w*) 3Sept

700b

Goodchild, J. W. (*2nd Lt., Suffolk R.*) § (*w*) 7Sept
Boyce, T. D. (*2nd Lt. R.E.*) § (*w*) 9Sept
Peet, E. H. (*w*) 13Sept
Taylor, E. M. (*w*) 14Sept
Renvoize, D. J. (*w*) 14Sept
Marwick, D. K. (*w*) 16Sept
Bentley, J. F. (*w*) 16Sept
Norton, G. H. (*w*) 16Sept
Watson, B. J. (*w*) 16Sept
Oliver, A. J. (*w*) 22Sept
Graham-Hogg, D. (*w*) **P.** 22Sept
Brinton, R. H. (*w*) 25Sept
Fyson, B. J. (*w*) 26Sept
Lamb, R. R. § (*w*) 27Sept
Tayler, G. G. § (*w*) 27Sept
Callick, B. B. § (*w*) 27Sept
Gotto, B. A. (*w*) 27Sept
Robertson, D. C. B. (*w*) 29Sept
Robertson, D. M. G. (*w*) 29Sept
Smith, J. H. (*w*) 7Oct
Wellmon, M. H. (*w*) 14Oct
Richardson, E., *D.F.C.* § (*w*) 19Oct
Tucker, S. A. (*w*) 19Oct
Carswell, W. C. (*w*) 23Oct
Wright, E.W., *D.F.M.* (*w*) 23Oct
Smith, W. A., *D.F.C.* (*w*) 28Oct
Hornsey, D. G. (*w*) 28Oct
Wallis, F. H. (*w*) 29Oct
McRitchie, A. I., *D.F.C.* (*w*) 1Nov
Baron, H. (*S. Rhodesian A.F.*) (*w*) 1Nov
Booth, K. S. (*Lt., R.A.*) § (*w*) 2Nov
Simpson, G. E. (*w*) 2Nov
Siddell, H. H. (*w*) 2Nov
Rymer, R. (*w*) 2Nov
Sergeant, E. E. (*w*) 2Nov
Stewart, E. C. (*w*) 2Nov
Slatter, J. F. (*w*) 2Nov

701

Bedford, L. G., *D.F.C.* (*w*) 3Nov

Hanson, R. L., *D.F.C.* (*w*) 3Nov

Reynolds, R. (*w*) 3Nov

Tremlett, J. P. (*w*) 3Nov

Sarll, G. R. G. (*w*) 5Nov

Sylvester, G. B. (*w*) 5Nov

Rathie, P. (*w*) 5Nov

Roberts, S. W. (*w*) 5Nov

Tooth, A. (*w*) 5Nov

Pooley, R. I., *D.F.C.* (*w*) 5Nov

Broad, C. T. (*w*) 6Nov

Burnham, K. N. (*w*) 6Nov

Spurway, M. V. (*w*) 7Nov

Jenkins, C. L. (*w*) 7Nov

Stewart, A. J. S. (*w*) 7Nov

O'Brien, T. P. (*w*) 7Nov

Williams, G. (*w*) 7Nov

Milne, D. (*w*) 9Nov

Crowther, P. K. (*w*) 14Nov

Waechter, J. (*w*) 14Nov

Dean, G. H. (*w*) 14Nov

Hawthorn, T. R. (*w*) 14Nov

Maslen, A. V., *D.F.C.* (*w*) 14Nov

Scott, D. S. M. § (*w*) 18Nov

Burrows, H. S. § (*w*) 18Nov

Wentworth, G. W. (*w*) 18Nov

Thompson, C. D. M. (*w*) 19Nov

Wade, R. P. (*w*) 19Nov

Chase, J. H. (*w*) 19Nov

Lovelace, P. S. C. (*w*) 23Nov

702

Macintyre, I. R. (*w*) 23Nov

Mason, R. E. A. (*w*) 23Nov

Wainwright, D. W. (*w*) 23Nov

Winton, D. (*w*) 23Nov

Leaver-Power, J. A. F. (*w*) 23Nov

Holdsworth, A. G. (*w*) 24Nov

Richards, J. D. (*w*) 24Nov

Cook, B. R. (*w*) 24Nov

Sleep, D. M., *D.F.C.* (*w*) 24Nov

Stigner, J. H. (*w*) 24Nov

Smith, H. T. L. (*w*) 24Nov

Long, J. L. R. (*w*) 24Nov

Young, M. D. (*w*) 24Nov

Wynyard-Wright, B. A. Q. (*w*) 24Nov

Ranicar, P. A. (*w*) 24Nov

Harries, F. W. (*2nd Lt. Devon R.*) § (*w*) 27Nov

Brander, F. E. (*w*) 27Nov

Fokes, R. H., *D.F.M.* (*w*) 29Nov

Smith, M. A., *D.F.C.* (*w*) 29Nov

Willis, D. L. D'A. (*w*) 29Nov

Laurence, G. § **P.** 1Dec

Grove, S. (*w*) 1Dec

Wallis, K. H. (*w*) 1Dec

Curtis, R. J. (*w*) 1Dec

Briggs, C. F. St. J. (*w*) 1Dec

Lucani, M. (*w*) 1Dec

Aldus, R. M. § (*w*) 2Dec

Picknett, A. J. (*w*) 2Dec

Templer, B. H. F. (*w*) 3Dec

703

West, R., *D.F.C.* (*w*) 3Dec

Prescott, E. J. (*w*) 3Dec

Newsham, D. F. (*w*) 3Dec

Bartlett, G. T. (*w*) 3Dec

Leyland, G. D. (*2nd Lt., K.R.R.C.* (*T.A.*)) § (*w*) 4Dec

N. Graham, A. C. § (*w*) 4Dec

Lawrence, N. A. (*w*) 4Dec

A. Cooper, N. T. (*w*) 4Dec

Buckley, J., *D.F.C.* (*w*) 4Dec

Jones, G. J. F. (*w*) 4Dec

Clarkson, E. F. W. § (*w*) 6Dec

Sharpe, W. A. A. (*w*) 6Dec

Richards, R. (*w*) 6Dec

Underwood, P. L. *D.F.C.* (*w*) 6Dec

Duff, G. G., *D.F.C.* (*w*) 6Dec

Dunfee, G. E. (*w*) 6Dec

Cowman, J., *M.B.E.* (*w*) 6Dec

Hill, F. P. (*w*) 6Dec

Clark, J. W. S. (*w*) 6Dec

Clark, L. A. § (*w*) 7Dec

Roberton, E. B. H. (*w*) **P.** 11Dec

Hayes, E. J. § (*w*) **P.** 14Dec

Nichols, D. McK. (*w*) 15Dec

Saunders, F. P. (*w*) 15Dec

Slatter, J. P. S. (*w*) 15Dec

Woolley, H. L. C. (*w*) 15Dec

Briggs, J. L. (*w*) 15Dec

Hagger, R. A. (*w*) 15Dec

Peters, M. C. M. (*w*) 16Dec

Wilkins, S. P. § (*w*) 22Dec

Carson, T. H., *D.F.C.* (*w*) 22Dec

Godber, F. L. (*w*) 22Dec

MacDougall, I. (*w*) 22Dec

Robinson, J. S. (*w*) 22Dec

Stirling, J. S. (*w*) 22Dec

Ruddick, J. (*w*) 22Dec

Gething, P. A. (*w*) 23Dec

Skillman, D. W. (*w*) 23Dec

Wright, G. H. (*w*) 23Dec

Wright, S. G., *D.F.C.* (*w*) 23Dec

704

Andrews, A. J., *D.F.C.* (*w*) 25Dec

Gardner, M. E. (*w*) 25Dec

Barnham, D. A. (*w*) 25Dec

Brister, J. S. (*w*) 29Dec

King, J. B. G., *D.F.C.* (*w*) 29Dec

Walker, A. De Q., *D.F.C* (*w*) 29Dec

Hill, D. F. (*w*) 29Dec

Heavysege, C. J. (*w*) 30Dec

1942

Gale, J. J. § (*w*) 1Jan

Cable, F. J. (*w*) 1Jan

Bowden, F. H., *D.F.C* (*w*) 1Jan

Buchanan, G. A. F., *D.F.C.* (*w*) 3Jan

Wylie, M. D. (*w*) 3Jan

Taylor, J. S., *D.F.C.* (*w*) 3Jan

Haigh, J. H. S. (*w*) 3Jan

Wall, A. R. (*Capt., R.I.A.S.C.*) § (*w*) 4Jan

Tyrrell, T. F. (*w*) 5Jan

Ramachandran, P. C. (*w*) 5Jan

Da Costa, A. (*w*) 9Jan

Anderson, A. G. S. (*w*) 9Jan

704a

Gaze, F. A. O., *D.F.C.* (*w*) 9Jan

Christopherson, M. V. (*w*) 9Jan

Payne, H. G. D. MacF. (*w*) 10Jan

Brocklehurst, D. (*w*) 10Jan

Harrison, G. A. (*w*) 10Jan

Courtman-Stock, M. J. (*w*) 10Jan

Lambert, G. (*w*) 10Jan

Roscoe, N. E., *D.F.C.* (*w*) 10Jan

Simmonds, J. E. (*w*) 10Jan

Clarke, A. E. (*w*) 12Jan

Millson, A. E., *D.F.C.* (*w*) 12Jan

Ercolani, L.B., *D.S.O.* (*w*) 13Jan

Elliott, R. L., *D.F.C.* (*w*) 14Jan

Collins, B. F. (*w*) 14Jan

Allerton, G. W. H. (*w*) 14Jan

Bignell, C. J. H. (*w*) 14Jan

Paterson, K. A. W. (*w*) 14Jan

Rabagliati, F. A. (*w*) 14Jan

Turner, R. S. (*w*) 14Jan

Backhouse, D. A. (*w*) 14Jan

Orr, K. B. (*w*) 14Jan

Proctor, G. H. (*w*) 14Jan

Surplice, V. H. (*w*) 14Jan

Le Masurier R. S., *D.F.C.* (*w*) 14Jan

Rhoden, H. (*w*) 14Jan

Davison, G. A. (*w*) 14Jan

704b

Mayes, R. (*w*) 14Jan

Buchan, W. J. de L'A. (*w*) 14Jan

Lawson, H. § (*w*) 15Jan

Heelas, E. T. (*w*) 15Jan

Hazelden, H. G., *D.F.C.* (*w*) 15Jan

Falconer, J. A. R. (*w*) 15Jan

Shuckburgh, J. S. (*w*) 15Jan

Channon, T. M. (*w*) 15Jan

Bourne, R. K. (*w*) 15Jan

Jefferies, W. P. (*w*) 15Jan

Johnson, R. A. C. (*w*) 15Jan

Martin, E. N. F. (*w*) 15Jan

Unwin, J. A. (*w*) 15Jan

Wilbur, W. E. (*w*) 15Jan

Burgess, J. H. B. (*w*) 16Jan

Cussens, A. S. (*w*) 18Jan

Gunn, A. D. M. (*w*) 19Jan

Lemaistre, E. B. A. (*w*) 19Jan

Singlehurst, G. B., *D.F.C.* (*w*) 19Jan

Carrington, A. J., *D.F.C.*, (*w*) 19Jan

Briggs, G. H. (*2nd Lt. C. Gds.*) § (*w*) 23Jan

Falconer-Atlee, W. J. (*w*) 24Jan

Biggane, D. F. H., *D.F.C.* (*w*) 26Jan

705

Gunter, L. B., *D.F.C.* (*w*) 26Jan

Walker, D. E. (*w*) 26Jan

Evans, M. R., *D.F.C.* (*w*) 26Jan

Drummond, A. H. (*w*) 26Jan

Woods, T. L. McA. (*w*) 26Jan

Brown, E. E., *D.F.C.* § (*w*) 27Jan

Merrick, C. (*w*) 27Jan

Berry, R. M. (*w*) 27Jan

Little, A. G. (*w*) 28Jan

Wood, L., *D.F.M.* § (*w*) 29Jan

Houghton, H. J., *D.F.C.* § (*w*) 29Jan

Smith, R. M., *D.F.C.* (*w*) 29Jan

Allsebrook, R. A. P., *D.F.C.* (*w*) 29Jan

Whiting, C. F. §, (*w*) 31Jan

Rushton, I. C. (*w*) 31Jan

Dixon, P. (*w*) 31Jan

Roberts, A. L. (*w*) 1Feb

Elstub, St. J. C. de H. (*w*) 3Feb

Haycraft, M. C. C. (*w*) 3Feb

Petch, N. S. § (*w*) 5Feb

Williams, R. S., *D.F.C.* § (*w*) 5Feb

Dawson, J., *D.F.C.* (*w*) 5Feb

Oakley, R. G. W., *D.F.M.* (*w*) 5Feb

Paterson, M. (*w*) 5Feb

Shepherd, J. B., *D.F.C.* (*w*) 8Feb

Schofield, A., *D.F.C.* (*w*) 11Feb

Carvell, A. W. (*w*) 12Feb

Jenkin, M. R. (*w*) 12Feb

Macnamara, G. C. S. (*w*) 12Feb

705a

Woodger, P. A. (*w*) 12Feb

Hardstaff, M. H. (*w*) 12Feb

Calderwood, A. L. (*w*) 12Feb

Owen, J. (*w*) 12Feb

Wintle, P. H. G., *D.F.C.* (*w*) 12Feb

Hill, R. C. (*w*) 12Feb

Tibbenham, R. I. (*2nd Lt., W. York. R.*) § (*w*) 15Feb

Robarts, P. G. *2nd Lt., R.A.C.* (*T.A.*) § (*w*) 15Feb

Rothwell, F., *D.F.C.* (*Lt., Lan. Fus.*) § (*w*) 15Feb

Keill, T. F. (*w*) 15Feb

Brettell, E. G., *D.F.C.*(*w*) 16Feb

Duke, N. F., *D.S.O.*, *D.F.C.* (*w*) 16Feb

Hugill, G. T. (*w*) 16Feb

Gee, R., *D.F.C.* (*w*) 16Feb

Jenkins, T. R. (*w*) 16Feb

Kerr, G. (*w*) 16Feb

Bartley, R. L., *D.F.C.* (*w*) 16Feb

Lonsdale, D. H. S., *D.F.C.* (*w*) 16Feb

Rowe, J. L. (*w*) 16Feb

Daniel, E. G., *D.F.C.* (*w*) 16Feb

Hedderwick, R. A. (*w*) 16Feb

Shaw, D. W. (*w*) 16Feb

Bonn, P. M. (*w*) 16Feb

Davies, J. N. (*w*) 16Feb

Horsey, M. J. (*w*) 16Feb

Griffiths, J. L., *D.F.C.* (*w*) 17Feb

705b

Sawyer, P. C., *D.F.C* (*w*) 17Feb

Sly, E. F., *D.F.C.*, *A.F.M.* § (*w*) **P.** 18Feb

Allen, E. E. § (*w*) 19Feb

Meggitt, T. R. § (*w*) 19Feb

Edwards, H. W. § (*w*) 19Feb

Miles, D. W. K., *A.F.C.* § (*w*) 19Feb

White, J. C. (*w*) 19Feb

Battison, J. H. (*w*) 19Feb

Roache, R. B. (*w*) 19Feb

Etheridge, G. A., *D.F.C.* (*w*) 19Feb

Welch, L. W. H., *D.F.C.* (*w*) 19Feb

Andrews, E. (*w*) 19Feb

Landers, P. (*w*) 19Feb

McCreanor, M. (*w*) 22Feb

Eades, G. H. T. (*w*) 22Feb

Johnstone, F. M. V. (*w*) 22Feb

Bickerdike, H. F., *D.F.C.* (*w*) 22Feb

Stout, R. E. (*w*) 22Feb

Daddo-Langlois, W. R. (*w*)

Cumming, J. D. 23Feb

Jacob, E. H. (*w*) 23Feb

Colvin, D. A. S. (*w*) 23Feb

Gardiner, M. J. (*w*) 23Feb

Livingstone, T. (*w*) 23Feb

Wilson, H. B. (*w*) 23Feb

Fuller, D. S. (*w*) 24Feb

Woodbine, G. E. **P.** 24Feb

Briggs, D. A. § (*w*) 26Feb

Ings, G. A. (*w*) 26Feb

Rodley, E. E., *D.F.C.* (*w*) 26Feb

Green, A. J. (*w*) 26Feb

King, H. V. (*w*) 26Feb

Utting, G. W. § (*w*) 27Feb

Harrod, E. J. § (*w*) 27Feb

Bridges, G. H. § (*w*) 27Feb

McFarland, K. A. (*w*) 27Feb

McGill, J., *D.F.C.* (*w*) 27Feb

O'Donovan, M. (*w*) 27Feb

Knight, W. D. W. (*w*) 27Feb

Dixon, R. M. (*w*) 28Feb

Cocker, L. (*w*) 28Feb

706

Falconer, J. P. (*w*) 28Feb
Bryan, J. (*w*) 1Mar
Gunnis, H. H. K., *D.F.C.* (*w*) 2Mar
Wilson, A. R. (*w*) 2Mar
Cameron, N. (*w*) 4Mar
Collett, A. L., *A.F.C.* § (*w*) 5Mar
Burnard, F. P. § (*w*) 5Mar
Hutchison, A. B. (*w*) 5Mar
McArdle, L. (*w*) 5Mar
Pearson, E. R. (*w*) 5Mar
Reid, O. J. (*w*) 5Mar
Soutter, P. E. (*w*) 5Mar
Scott, G. W. (*w*) 5Mar
Dove, G. G., *D.F.C.* (*w*) 5Mar
Pipkin, L. C., *D.F.C.* (*w*) 5Mar
King, G. H. (*w*) 5Mar
Webb, G. H. (*w*) 5Mar
Innes, R. A. (*w*) 5Mar
Beattie, S. B. L. (*w*) 5Mar
Gates, G. (*w*) 5Mar
Harwood, R. H. (*w*) 5Mar
Inglis, B. St. J. (*w*) 5Mar
Kenny, P. N. (*w*) 5Mar
Tredwell, G. F. (*w*) 5Mar
Willis, G. E. (*w*) 5Mar
Dawson, R. H. L. (*w*) 5Mar
Feilding, H. R. (*w*) 5Mar
Mottram, A. J. (*w*) 5Mar
Phillips, R. B. E. 5Mar
Rumbold, P. A. S. (*w*) 5Mar
Freestone, J. B. (*w*) 5Mar
Bradley, C. F. (*w*) 5Mar
Griffin, R. C. (*w*) 5Mar
Michell, R. R. (*w*) 5Mar
Nisbet, T. F. P. (*w*) 6Mar
Comfort, A. H. (*w*) 6Mar
Kinmouth, M. W., *D.F.C.* (*w*) 6Mar
Watson, W. G. *D.F.C.* (*w*) 6Mar
Fenton, D. W. (*w*) 6Mar
Mingard, N. S. (*w*) 7Mar
Johnson, A. E. (*w*) 7Mar
Liley, H. (*w*) 7Mar
Allen, J. J., *D.F.C.* (*w*) 7Mar
Bartrum, J. E. (*w*) 7Mar
Pemberton, S. R. (*w*) 7Mar
Brown, G. R., *D.F.C.* (*2nd Lt., R.A.*) § (*w*) 8Mar
Clough, J. H. (*2nd. Lt., W. Yorks R.*) § (*w*) 8Mar
Devenish, A. D. E. (*2nd Lt., R.A.*) § (*w*) 8Mar
Goodman, L. W., *D.F.C.* (*2nd Lt., R.A.*) § (*w*) 8Mar
Hudson, R. V. (*2nd Lt. R.A.*) § (*w*) 8Mar

706a

Mockridge, G. A. (*2nd Lt. R.A.*) § (*w*) 8Mar
Waters, R., *D.F.C.* (*2nd Lt., R.A.*) § (*w*) 8Mar
Fuller, F. E. (*w*) 8Mar
Pinney, G. E. § (*w*) 9Mar
Ellis-Brown, R. (*w*) 9Mar
Gummer, M. G. (*w*) 9Mar
Mill, B. B. (*w*) 9Mar
Whitaker, S. T. (*w*) 9Mar
Andrews, J. N. (*w*) 9Mar
Fanshawe, A. E. (*w*) 9Mar
Gough, F. E. A. (*w*) 9Mar
Powner, A. C. (*w*) 9Mar
Raby, D. J. (*w*) 9Mar
Scott, L. S. B. (*w*) 9Mar
White, D. P. (*w*) 9Mar
Ayriz, A. E. (*w*) 9Mar
Crouchen, D. H. (*w*) 9Mar
Griffin, A. C. (*w*) 9Mar
Smith, P. W. (*w*) 9Mar
Anderton, J. T. (*w*) 9Mar
Butler, C. F. (*w*) 9Mar
Ellis, H. R. (*w*) 9Mar
Franks T. (*w*) 9Mar
Huntley-Wood, I. McA., *D.F.C.* (*w*) 9Mar
Key, G. B. C. (*w*) 9Mar
Middleton, P. F. (*w*) 9Mar
Milnes, N. S., *D.F.C.* (*w*) 9Mar
Murray, J. L. (*w*) 9Mar
Nock, P. W. W. (*w*) 9Mar
O'Brien, J. B. (*w*) 9Mar
Procter, F. D. (*w*) 9Mar
Sanderson, J. (*w*) 9Mar
Slater, M. J. M. (*w*) 9Mar
Sproule, M. A. (*w*) 9Mar
Symons, J. G. (*w*) 9Mar
Tiller, F. G., *D.F.C.* (*w*) 9Mar
Wright, C. R. (*w*) 9Mar
Holloway, J. R. (*w*) 9Mar
Badger, I. J. *D.F.C.* § (*w*) 10Mar
Davies, J. R. (*w*) 10Mar
Feather, J. S. (*w*) 10Mar
Heath, D. W. H. (*w*) 10Mar
Walker, A. L. (*w*) 10Mar
Nisbet, T. (*w*) 10Mar
Fulford, D., *D.F.C.* (*w*) 11Mar
MacMahon, G. A. § (*w*) 12Mar
Goodman, G. § (*w*) 12Mar
Tapley, R. N. (*w*) 12Mar
Meredith, A. D. (*w*) 12Mar
Maxwell, J. K. (*w*) 12Mar
Marsden, H., *A.F.M.* (*w*) 12Mar
Steadman, D. J. (*w*) 12Mar
Woodroffe, I. K. (*w*) 12Mar
Christie, W. T., *D.S.O., D.F.M.* (*w*) 12Mar
Dredge, A. S. (*w*) 12Mar

706b

Sawdon, H. (*w*) 12Mar
Loftus, M. P. (*w*) 14Mar
Wallis, R. (*w*) 14Mar
Smith, P. F. (*w*) 14Mar
Pike, D. G. H. (*w*) 14Mar
Furlong, O. H. (*w*) 14Mar
Teale, R. M., *A.F.C.* § (*w*) 15Mar
Gardner, C. J. T. (*w*) 15Mar
Thomas, R. A. (*w*) 15Mar
Mears, K. H. (*w*) 15Mar
Richards, G. C. T. (*w*) 15Mar
Rouse, A. G. H. (*w*) 15Mar
Jensen, F. W. M., *A.F.C.* (*w*) 15Mar
Burr, A. H., *D.F.C.* (*w*) 16Mar
Head, N. S. (*w*) 16Mar
Hutton, J. C. (*w*) 16Mar
Ledbrook, K. H. (*w*) 16Mar
Pullen, E. J. (*w*) 16Mar
Thompson, D. A. (*w*) 16Mar
Wadsworth R. G. St C. (*w*) 16Mar
Trevers, F. J. (*w*) 16Mar
Raphael, A. S. (*w*) 16Mar
Tracey, J. R. (*w*) 16Mar
Stabb, N. J. (*w*) 18Mar
Fitzrandolph, A. M. 19Mar
Ramsay, N. H. D. (*w*) 19Mar
Reece, G. P. (*w*) 19Mar
Hemingway, K. G. (*w*) 19Mar
Speedy, R. F. (*w*) 19Mar
Harker, A. S., *D.F.M.* (*w*) 19Mar
Howard, J. R. (*w*) 19Mar
Milburn, R. B., *D.F.C.* (*w*) 20Mar
Groves, W. E. J. (*w*) 20Mar
Knowles, W. (*w*) 20Mar
Williams, R. E. § (*w*) 22Mar
Holroyd, W. B. (*w*) 22Mar
Beadman, E. G. K., *D.F.C.* (*w*) 23Mar
Clements, F. (*w*) 23Mar
Colby, D. (*w*) 23Mar
Denville, B. J. A. S. (*w*) 23Mar
Eccles, G. B. (*w*) 23Mar
Freeman, N. J. (*w*) 23Mar
Graham Smith, G. (*w*) 23Mar
Holme, P. E. (*w*) 23Mar
McCulloch, F. B., *D.F.C.* (*w*) 23Mar
Young, J. N. W., *D.F.C.* (*w*) 23Mar
Arnott, P. L., *D.F.C.* (*w*) 23Mar
Etherton, J. H., *D.F.C.* (*w*) 23Mar
Gilman, R. B. (*w*) 23Mar
Hamilton, W. (*w*) 23Mar
Henman, C. W. C. (*w*) 23Mar
Jackson, H. S. (*w*) 23Mar
Jewell, P. W. (*w*) 23Mar
Maxwell, D. G. (*w*) 23Mar
Nettleton, F. E. (*w*) 23Mar
Hills, G. W. (*w*) 24Mar
A. Brown, R., *D.F.M.* § (*w*) 25Mar
Challenger, A. E. (*w*) 25Mar
Cameron, M. § (*w*) 26Mar

707

Towell, T. S. W., *D.F.M.* § (*w*) 26Mar
Miller, L. A. (*w*) 26Mar
Stearn, F. J. E. (*w*) 26Mar
Lewis, W. J. (*w*) 26Mar
Erskine-Crum, W. D. C. (*w*) 26Mar
Roxburgh, I. D. (*w*) 26Mar
Hughes, C. A., *D.F.M.* (*w*) 26Mar
Bunting, L. E. R. (*w*) 26Mar
Tillett, C. V. (*w*) 26Mar
Becker, W. G. E. (*w*) 27Mar
Beresford-Peirse, R. H. W. (*w*) 27Mar
Blennerhassett, B. S. R. (*w*) 27Mar
Craxton, L. V. (*w*) 27Mar
Hamilton, S. J. B., *D.F.C.* (*w*) 27Mar
James, D. C. (*w*) 27Mar
Miller, R. K. (*w*) 28Mar
Palmer, W. (*w*) 28Mar
Ballantine, F. C. (*w*) 29Mar
Woolley, F. G., *D.F.C.* (*w*) 29Mar
Milson, G. W., *D.F.C.* (*w*) 29Mar
Varley, E. R. (*w*) 30Mar
Jones-Lloyd, O. J. F. (*w*) 31Mar
Baker, S. T. L. § (*w*) P. 1Apr
Sutton, J. C. K. § (*w*) P. 1Apr
Emery, A. A., *D.F.M.* § (*w*) P. 1Apr
Owen, C. D. § (*w*) 1Apr
Flynn, C. C. § (*w*) 1Apr
Kemp, F. W. J. § (*w*) 1Apr
O'Keefe, P. F., *A.F.M.* § (*w*) P. 1Apr
Langton, R. T., *D.F.M.* § (*w*) P. 1Apr
Hemsley, A. H., *A.F.C.* § (*w*) P. 1Apr
Day, G. C. § (*w*) P. 1Apr
Steere, H., *D.F.M.* § (*w*) P. 1Apr
Grayson, C. § (*w*) P. 1Apr
Moore, D. H. A., *D.F.M.* § (*w*) P. 1Apr
Smith, R. A. H. § (*w*) P. 1Apr
Gifford, R. W. § (*w*) P. 1Apr
Robertson, R. G. § (*w*) P. 1Apr
Rowney, N. A. § (*w*) P. 1Apr
Lowe, H. H. § (*w*) P. 1Apr
Smith, R. G. K. § (*w*) P. 1Apr
Sutton, F. G. § (*w*) P. 1Apr
Bickenson, E. L. D., *D.F.C.* § (*w*) P. 1Apr
Verstage, I. E. § (*w*) P. 1Apr
Sidell, E. S. § (*w*) P. 1Apr
Green, H. M. S. (*w*) 1Apr
Luckwell, R. D. (*w*) 1Apr
Macdonald, W. L. (*w*) 1Apr
Manley, J. H. (*w*) 1Apr
Thwaite, R. N. (*w*) 1Apr
White, R. G. (*w*) 1Apr
Deverill, E. A., *D.F.C.*, *D.F.M.* § (*w*) 2Apr

707a

Hearn - Phillips, N., *D.F.M.* § (*w*) 2Apr
Kilner, J. R. (*w*) 2Apr
Schofield, C. R. B. (*w*) 2Apr
Kier, C. D., *D.F.C.* (*w*) 2Apr
Jamieson, P. W. (*w*) 2Apr
MacDonald, M. A. (*w*) 2Apr
Mole, A. B. (*w*) 2Apr
Cole, R. B. (*w*) 2Apr
Johnston, A. C., *D.F.C.* (*w*) 2Apr
Wright, G. C. (*w*) 2Apr
Mayger, C. D. (*w*) 2Apr
Law, H. S. (*w*) 2Apr
Cowland-Cooper, D. D. (*w*) 2Apr
Dagseth, H. T. E. (*w*) 2Apr
Harvey, L. (*w*) 2Apr
Keel, P. U. (*w*) 2Apr
Lambert, G. F. § (*w*) 3Apr
Hawken, R. H. (*w*) 3Apr
Innes, A. S. C. (*w*) 3Apr
Johnson, S. P. L. (*w*) 3Apr
Secord, C. H. (*w*) 3Apr
Bruce, E. A. G. C. (*w*) 3Apr
Kitchen, L. W. (*w*) 3Apr
De Ledesma, J. J. (*w*) 3Apr
Robertshaw, H. B. (*w*) 3Apr
Whiteside, L. (*w*) 3Apr
Foster, J. H. P. (*w*) 3Apr
Delany, D. B. (*w*) 3Apr
Ellis, H. R. (*w*) 3Apr
Richardson, A. E. (*w*) 3Apr
Pendrey, K. W. § (*w*) 4Apr
Hall, A. E. § (*w*) 5Apr
Raw, A. W., *D.F.C.* (*w*) 5Apr
Carfoot, N. H. (*w*) 6Apr
Elliott, A. (*w*) 6Apr
James, C. H. L. (*w*) 6Apr
Malcolm, G. H., *D.F.C.* (*w*) 6Apr
Odle, A. E. (*w*) 6Apr
Kee, E. H. C. (*w*) 6Apr
Bell, R. D. (*w*) 8Apr
Curtis, R. O. (*w*) 8Apr
Davies, R. L. R. (*w*) 8Apr
Horsley, B. P. T. (*w*) 8Apr
Rippon, P. A. (*w*) 8Apr
Smith, J. C. (*w*) 8Apr
Loader, A. W. D. (*w*) 8Apr
Plowright, A. V. (*w*) 8Apr
Talbot, R. F. (*w*) 8Apr
Booth, K. S. (*w*) 8Apr
Frith, J. R. (*w*) 8Apr
Haines, G. J. (*w*) 8Apr
Robertson, G. F. (*w*) 8Apr
Wood-Samman, D. H. (*w*) 8Apr
Ayshford, J. M. (*w*) 8Apr
Shears, R. E. L. (*w*) 8Apr
Cadenne, G. M. L. § (*w*) 9Apr
Snowden, W. § (*w*) 9Apr
Edwards, A., *A.F.C.* (*w*) 9Apr
Spencer, E. H. (*w*) 9Apr
Crook, H K. (*w*) 9Apr
Carter, F. C. (*w*) 9Apr

707b

Doyle, W. G. (*w*) 9Apr
Marjoram, P. C. (*w*) 9Apr
Dennis, D. F., *D.S.O.*, *D.F.C.* (*w*) 9Apr
Blackmore, F. C. (*w*) 9Apr
Stevenson, J. C., *D.F.C.* (*w*) 9Apr
Bainbridge, F. K., *D.F.C.* (*w*) 9Apr
Winder, A. J. (*w*) 9Apr
Clayton-Graham, W. F. (*w*) 9Apr
Page, V. D. (*w*) 9Apr
Garwel A, J., *D.F.C.*, *D.F.M.* (*w*) 9Apr
Harris, C. L. (*w*) 9Apr
Adcock, C. H. (*w*) P. 9Apr
Haigh, D., *D.F.M.* § (*w*) 10Apr
Crossley, D. M., *D.F.C.* (*w*) 10Apr
Dixon, D. E. (*w*) 10Apr
Gibb, C. O. S. (*w*) 10Apr
Hanafin, B. D. (*w*) 10Apr
Hardy, R. J., *D.F.C.* (*w*) 10Apr
Mair, W. J. (*w*) 10Apr
Mayhew, S. D. (*w*) 10Apr
Stoney, T. B., *D.F.C.* (*w*) 10Apr
Welch, W. J. J., *D.F.C.* (*w*) 10Apr
De Jong, A. B. E. (*w*) 10Apr
Gaskell, P. R., *D.F.C.* (*w*) 10Apr
Young, G. (*w*) 10Apr
Lovatt-Davies, J. W. (*w*) 10Apr
Porter, D. L. (*w*) 10Apr
Cross, D. G. (*w*) 10Apr
Parry, M. H. (*w*) §10Apr
Calver, M. A. (*w*) 11Apr
Cryderman, F. C. (*w*) 11Apr
Davis, S. P. (*w*) 11Apr
De Naeyer, F. (*w*) 11Apr
Fenwick, E. (*w*) 11Apr
Hayhurst, G. A. (*w*) 11Apr
Imeson, G. A. D. (*w*) 11Apr
Palmer, R. H. (*w*) 11Apr
Maclachlan, G. B. (*w*) 11Apr
Owen, A. D. (*w*) 11Apr
A.Gunton, T. F. W. (*w*) 11Apr
Cody, A., *D.F.M.* § (*w*) 12Apr
Lee, A. E. (*2nd Lt., R.T.R.*) § (*w*) 13Apr
Pidgeon, F. J. (*w*) 13Apr
Fairtlough, A. C. (*w*) 13Apr
Byrom, E. P. (*w*) 13Apr
Finch, J. (*w*) 13Apr
Galea, L. M. M. (*w*) 13Apr
Gall, D. M. (*w*) 13Apr
Gifkins, P. A. (*w*) 13Apr
Hayton, L. (*w*) 13Apr
Hill, A. R. W. (*w*) 13Apr
Page, D. (*w*) 13Apr
Williams, R. R. (*w*) 13Apr
Wingfield, N. G. (*w*) 13Apr
Reeves, A. J. (*w*) 15Apr
McKay, D. A. S., *D.F.M.* (*w*) P. 15Apr
Jenkins, W. S. § (*w*) 16Apr
Willits, W. E., *D.F.M.* § (*w*) 16Apr

708

Smith, R. H., *D.F.M.* § (*w*) 16Apr
McPherson, G., *A.F.M.* § (*w*) 16Apr
Walker, J. H., *D.F.M.* (*w*) 16Apr
Astbury, J. G., *A.F.M.* (*w*) 16Apr
Lishman, J. A. (*w*) 16Apr
Powell, R. Y. § (*w*) 17Apr
Hall, C. P § .(*w*) 17Apr
Allen, R. N. G., *D.F.C.* (*w*) 17Apr
Harding, F. (*w*) 17Apr
Dunn, H. S. (*w*) 17Apr
Sanders, W. B. (*w*) 17Apr
Timmis, J. A. (*w*) 17Apr
Paddock, R. A. (*Lt., R. War. R.*) § (*w*) 19Apr
Berry, W. B. (*2nd Lt., R.A.*) § (*w*) 19Apr
Davies, J. J. (*2nd Lt., R.A.C. (T.A.)*) § (*w*) 19Apr
Gompertz, P. A. L. (*2nd Lt., R.A.*) § (*w*) 19Apr
Harrap, C. A. (*2nd Lt., R.H.A.*) § (*w*) 19Apr
Houchin, V. G. (*2nd Lt., Essex R.*) § (*w*) 19Apr
Huggan, J. (*2nd Lt., Cameronians*) § (*w*) 19Apr
Kirkus, C. H. S. (*2nd Lt., R.A.*) § (*w*) 19Apr
Lyons, C. W. A. (*2nd Lt., R.A.*) § (*w*) 19Apr
Maclaren, I. G., *D.F.C.* (*2nd Lt., R.A.*) § (*w*) 19Apr
Mummery, W. R. (*2nd Lt., R.A.*) § (*w*) 19Apr
Pollitt, A. M. (*2nd Lt., The S. Stafford R.*) § (*w*) 19Apr
Reynolds, D. A. (*2nd Lt., R.A.*) § (*w*) 19Apr
Smith, E. A. U. (*2nd Lt. King's Own R.*) § (*w*) 19Apr
Ward, P. T. (*2nd Lt., R.A.*) § (*w*) 19Apr
Whicher, A. P. (*2nd Lt., Dorset R.*) § (*w*) 19Apr
Whitehouse, N. V. B. (*2nd Lt., R.E.*) § (*w*) 19Apr
Smith, R. E. S., *D.F.C.* (*w*) 19Apr
Alexander, R. J. (*w*) 20Apr
Eager, K. R. W. (*w*) 20Apr
Heyworth, A. J., *D.F.C.* (*w*) 20Apr
Knox, V. D. (*w*) 20Apr
Ramsbottom, N. A. (*w*) 20Apr
Stewart, W. (*w*) 20Apr
Tannahill, J. S., *D.F.C.* (*w*) 20Apr
Tong, R. F. L., *D.F.C.* (*w*) 20Apr
Foster, C. (*w*) 20Apr
Grehan, H. (*w*) 20Apr
Hughes, T. B. (*w*) 20Apr
Knight, M. C. (*w*) 20Apr
Lloyd D. A. (*w*) 20Apr

709

Watts, R. A. (*w*) 20Apr
Whitaker, L. L. (*w*) 20Apr
Margrie, J. D. (*w*) 20Apr
Keith, G. M. § (*w*) 22Apr
Bowran, R. B. (*w*) 22Apr
Francis, J. G. (*w*) 22Apr
McEvoy, P. N., *D.F.C.* § (*w*) 23Apr
Crawford-Compton, W. V., *D.F.C.* (*w*) 23Apr
Goy, E. (*w*) 23Apr
Brown, R. A. D. (*w*) 23Apr
Johansen, E. U. (*w*) 23Apr
Musgrave, J. (*w*) 23Apr
Posselt, T. W. (*w*) 23Apr
Cumming, H. C. (*w*) 23Apr
Gosling, D. F. (*w*) 23Apr
Shand, I. H. R., *D.F.C.* (*w*) 23Apr
Taylor, G. G. K. (*w*) 23Apr
Simpson, K. M. (*w*) 23Apr
Jenvey, E. C. (*w*) 23Apr
Northcroft, L. W. F. (*w*) 23Apr
Smith, B. O. (*w*) 23Apr
Duffield, W. S. (*w*) 23Apr
Goldston, J. R. (*w*) 23Apr
Frowde, R., *D.F.C.* (*w*) 23Apr
Mascall, A. L. (*w*) 23Apr
Sawtell, G. A. (*w*) 23Apr
Simpson, A. W. (*w*) 23Apr
Williams, A. E. B. (*w*) 23Apr
Booth, J. F. (*w*) 23Apr
Smith, J. F. § (*w*) 24Apr
N. Giles, L. C. § (*w*) 24Apr
Galloway, R. G. § (*w*) 24Apr
Roberts, A. J. A. § (*w*) 24Apr
Mills, J. P. (*w*) 24Apr
Palliser, G. C. C., *D.F.C.* (*w*) 24Apr
Baker, A. C., *D.F.C.* (*w*) 24Apr
Atkinson, R. (*w*) 24Apr
Burton, B. P. (*w*) 24Apr
Dixon, G. R. (*w*) 24Apr
Farrell, R. H. (*w*) 24Apr
Griffiths, W. L. (*w*) 24Apr
Hancock, J. D. (*w*) 24Apr
Smith, A. B., *D.F.C.* (*w*) 24Apr
Flint, K. F. (*w*) 24Apr
Hawkins, J. D. (*w*) 24Apr
Vernon-Jarvis, E. H. A. (*w*) 24Apr
Stammers, K. S., *D.F.C.* (*w*) 24Apr
Armes, C. R. W. § (*w*) 26Apr
Clarke, J. H. § (*w*) 26Apr
Dixon, A. G. E., *D.F.C.* § (*w*) 26Apr
Moulton, L. H. § (*w*) 26Apr
Saward, A. R. (*w*) 26Apr
Hedley, J. O. (*w*) 26Apr
Barnes, R. J., *D.F.C.* (*w*) 26Apr
Bate, A. (*w*) 26Apr

710

Bennett, L. (*w*) 26Apr
Cheaney, J. H. (*w*) 26Apr
Crampton, R. A. V. (*w*) 26Apr
Deverill, J. J. (*w*) 26Apr
Dewhurst, L. (*w*) 26Apr
Dods, M. (*w*) 26Apr
Douetil, B. N. (*w*) 26Apr
Finch, A. W. T. (*w*) 26Apr
Friend, P. A. (*w*) 26Apr
Garbutt, D. M. (*w*) 26Apr
Harvey, N. T. (*w*) 26Apr
Knibb, R. I. (*w*) 26Apr
Lown, J. F. (*w*) 26Apr
Maclean, I., *D.F.C.* (*w*) 26Apr
Perry, W. H. (*w*) 26Apr
Price, A. J. (*w*) 26Apr
Roberson, G. P. (*w*) 26Apr
Schofield, M. G. (*w*) 26Apr
Stone, P. J., *D.F.C.* (*w*) 26Apr
Thwaites, B. J. (*w*) 26Apr
Tucker, B. D. (*w*) 26Apr
Champion, S. F. (*w*) 26Apr
Garton, G. W., *D.F.C.* (*w*) 26Apr
Leng, M. E. (*w*) 26Apr
Brown, R. W., *D.F.C.* 26Apr
Teare, W. § (*w*) 27Apr
Bloom, A. W. (*w*) 27Apr
McCulloch, N. L. (*w*) 27Apr
Moon, H. H. (*w*) 27Apr
Oliver, R. M. (*w*) 27Apr
Parrington, T. J. (*w*) 27Apr
Shore, E. H. L. (*w*) 27Apr
Surman, J. C. (*w*) 27Apr
Thomas, P. R. (*w*) 27Apr
Torrance, A. (*w*) 27Apr
Mandeno, G. L. (*w*) 27Apr
McKay, J. A. F. (*w*) 27Apr
Oakes, R. F. (*w*) 27Apr
Sanders, C. R. (*w*) 27Apr
Wilson, C. (*w*) 27Apr
Graves, J. R. C. H. (*w*) 27Apr
Dowell, R. G. (*w*) 27Apr
Foster, F. (*w*) 27Apr
House, W. (*w*) 27Apr
Moore, W. D. (*w*) 27Apr
Potter, W. G. (*w*) 27Apr
Sanderson, T. W. (*w*) 27Apr
Stretton, J. C. (*w*) 27Apr
Green, G. W. (*w*) 27Apr
Winch, N. E., *D.F.C.* (*w*) 27Apr
Morgan, H. B. (*w*) 27Apr
Brown, A. (*w*) 27Apr
Lincoln, G. F. § P. 30Apr
Allen, D. W. (*w*) 30Apr
Gloster, M. J., *D.F.C.* (*w*) 30Apr
Hill, P. G. (*w*) 30Apr
McMillan, E. L. (*w*) 30Apr
Thompson, I. (*w*) 30Apr
Watson, J. R. (*w*) 30Apr
Bodien, H. E., *D.F.C.* § (*w*) 1May
Sherwood, A. L. § (*w*) 1May
Whitby, A., *D.F.M.* § (*w*) 1May
Wood, R. H. (*w*) 1May
Dring, G. (*w*) 1May
Grant, K. R., *D.F.C* (*w*) 1May
Kitto, F. E. A. (*w*) 1May

711

Lovett, S. W. (*w*) 1May
Shand, D. R. A. (*w*) 1May
Spedding, J. (*w*) 1May
Stewart, R. J. B. (*w*) 1May
Wagner, A. D., *D.F.C.* (*w*) 1May
Grant, H. (*w*) 1May
Mitchell, P. C. (*w*) 1May
Maxton, G. L. § (*w*) 2May
Hopkins, H. (*w*) 2May
Barnes, J. M. (*w*) 4May
Donati, A. V. (*w*) 4May
Hubbard, J. N. (*w*) 4May
Lawrence, D. G. (*w*) 4May
Morton, J. (*w*) 4May
Rosser, T. N. (*w*) 4May
Rutherford, D. (*w*) 4May
Scholes, J. F. (*w*) 4May
Round, A. (*w*) 5May
McDeivitte, C. D. S. I. (*w*) 5May
Shepherd, E. D. A. (*w*) 6May
Amery, J. W. T. (*w*) 6May
Daniels, P. E. (*w*) 6May
Hubbard, K. G. 6May
Johnson, G. B. (*w*) 6May
Minty, E. (*w*) 6May
Owen, J. H. Y. (*w*) 6May
Sinclair, E. K. (*w*) 6May
Smith, G. F. (*w*) 6May
Williams, N. M. (*w*) 6May
Burton, C. G. § (*w*) 8May
Bass, R. W., *A.F.M.* § (*w*) 8May
Brown, P. § (*w*) 8May
Muggeridge, C. H. (*w*) 8May
Huggins, P. S. (*w*) 8May
Busbridge, J. A. (*w*) 8May
Butterfield, W. R., *D.F.C.* (*w*) 8May
Crackanthorp, G. R., *D.F.C.* (*w*) 8May
Hopkins, H. J. (*w*) 8May
Johnson, R. P. (*w*) 8May
Langdon-Davies, R. H. (*w*) 8May
Lewis, R. G. (*w*) 8May
Newman, D. G. (*w*) 8May
Pickstone, H. W. (*w*) 8May
Tweedale, J. (*w*) 8May
Speller, P. W. (*w*) 8May
Barclay, A. B. (*w*) 8May
Viney, C. T. (*w*) 8May
Lowe, R. E. (*w*) 8May
Frow, B. G., *D.F.C.* (*w*) 8May
Park, S. § (*w*) 9May
Johnson, J. H. (*w*) 9May
Cundy, F. S. (*w*) 9May
Nixon, J. W. (*w*) 9May
Stealy, D. W. T. (*w*) 9May
Taylor, F. A. (*w*) 9May
Urquhart, R. J. (*w*) 9May
Hunter, A. S. (*w*) 9May
Alfrey, R. G. (*w*) 9May
Trench, J. P., *D.S.O.* (*w*) 9May
Wreford, J. S. (*w*) 11May
Bridges, G. M. (*w*) 11May
Belfield, G. (*w*) 11May

712

Davy, F. R. (*w*) 11May
Emerson, R. S. (*w*) 11May
Iles, D. S. (*w*) 11May
Keedle, G. W. V. (*w*) 11May
Mains-Smith, P. *D.F.C.* (*w*) 11May
Mason, K. R. (*w*) 11May
Smith, R. P. (*w*) 11May
Williams, P. L. R. (*w*) 11May
Wraight, N. W. (*w*) 11May
Blythe, A. C. (*w*) 11May
Fitzgerald, J. F. P. (*w*) 11May
Heptinstall, J. V. (*w*) 11May
Humes, G. (*w*) 11May
Kelvin, H. D. (*w*) 11May
Martin, W. J., *D.F.C.* (*w*) 11May
Organ, D. B. (*w*) 11May
Quick, H. J. (*w*) 11May
Reynolds, P. (*w*) 11May
Rostance, R. N. (*w*) 11May
Slater, F. M. (*w*) 11May
White, J. E. (*w*) 11May
MacCormack, J. W. D. (*w*) 11May
Marriott, E. P. W. (*w*) 11May
Mather, J. A. (*w*) 11May
Pratt, R. E. (*w*) 11May
Ramson, J. L. (*w*) 11May
Searby, A. L. (*w*) 11May
Stent, G. F. (*w*) 11May
Gillett, H. E. H. (*w*) 11May
McCuaig, D. K. (*w*) 11May
Mathews, J. O. (*w*) 11May
Bolton, J. D. (*w*) 11May
Boulnois, D. P. (*w*) 11May
Deadman, K. C. (*w*) 11May
Getteman, R. N. R., *D.F.C.* (*w*) 11May
Foster, B. H. D., *D.F.C.* (*w*) 11May
Turner, H. A. (*w*) 11May
Woolfe, D. A. (*w*) 11May
Worts, B. H. (*w*) 11May
Hibell, A. J. (*w*) 11May
Mackie, A. C. L., *D.F.C.* (*w*) 11May
Patrick, P. K. W., *D.F.C.* (*w*) 11May
Bartlett, L. H. (*w*) 11May
Bevan, J. F. M. **P.** 12May
Bates, R. G. (*w*) 12May
Buchan, J. L. (*w*) 12May
Chetwynd-Stapylton, M. R. J. (*w*) 12May
Dennehey, J. R. D. (*w*) 12May
Haddow, A. R. (*w*) 12May
Halbeard, G. R. (*w*) 12May
Ellis, W. B. (*w*) 12May
James, W. G. (*w*) 12May
Miller, I. E. (*w*) 12May
Morgan, A. C. B., *D.F.C.* (*w*) 12May
Jacobs, C. R., *D.F.C.* (*w*) 12May
Pershke, W. J. (*w*) 13May
Sumner, F. § (*w*) 14May
Hunt, H. B. (*w*) 14May
Dyke, G. O. L. (*w*) 14May
Cowman, W. B. § (*w*) 15May
Ward, L. W. G. § (*w*) 15May
Harcourt, L. V. § (*w*) 15May
Mountjoy, L. J. § (*w*) 15May
Prince, F. E. F. § (*w*) 15May
Shuffebotham, R. J. (*w*) 15May

713

Smethurst, H. W. (*w*) 15May
Wareing, S. (*w*) 15May
Campbell, I. G. (*w*) 15May
Colledge, M. W. (*w*) 15May
Roughley, D. (*w*) 15May
Arnot, A. J. (*w*) 15May
Brayshaw, C. E. (*w*) 15May
Colvin, M. A. (*w*) 15May
Fletcher, R. H. (*w*) 15May
Hilton, M. G. (*w*) 15May
Lazenby, C. H. (*w*) 15May
Phoenix, J. I. (*w*) 15May
Reed, S. J. (*w*) 15May
Ritchie, W. N. (*w*) 15May
Barnett, L. O. (*w*) 15May
Brown, H. L. (*w*) 15May
Fisher, J. F. (*w*) 15May
Forrester-Paton, I. G. (*w*) 15May
Hutt, D. F. (*w*) 15May
Methven, W. R. (*w*) 12May
Nimmo, N. D. (*w*) 15May
Randall, J. M. (*w*) 15May
Wise, W. A. (*w*) 15May
Halliday, G. N. (*w*) 15May
Kelley, P. J. (*w*) 15May
Hickling, P. F. (*w*) 15May
Ingham, B., *D.F.C.* (*w*) **P.** 15May
Silk, F. H. (*w*) **P.** 15May
Moutray, J. H., *D.F.M.* § (*w*) 16May
King, J. A. § (*w*) 17May
Ottewill, P. G. § (*w*) 17May
Pettitt, V. G. (*w*) 17May
Sweeting, R. F. (*w*) 17May
Oscroft, C. A. (*w*) 17May
Sorby, C. D. V. (*w*) 17May
Skinner, W. M., *D.F.M.* (*w*) 17May
Singleton, J. (*w*) 17May
Hoskins, J. H., *D.F.C.* (*w*) 17May
Galyer, J. H. (*w*) 17May
Hall, F. (*w*) 17May
Heap, J. R. (*w*) 17May
Maskell, A. (*w*) 17May
Smith, T. A. (*w*) 17May
Tuckson, J. A. (*w*) 17May
Arnold-Boakes, S. I. (*w*) 17May
Roberts, N. F. (*w*) 17May
Shepherd, J. R. (*w*) 17May
Gwynn, A. L. (*w*) 17May
Hartley, J. M. (*w*) 17May
Wilkins, D. C. (*w*) 17May
Simmons, R. G. (*w*) 17May
Barnard, A. E. B. (*w*) 17May
Graeme, D. B. (*w*) 18May
Howson, G. B. (*w*) 18May
Mackenzie, K. C. (*w*) 18May
Wells, L. A. (*w*) 18May
Woodhead, E. J. (*w*) 18May
Bownas, H. C. (*w*) 18May
Walker, H. E. (*w*) 18May
Grierson Jackson, M. W. (*w*) 18May
Hay, A. J., *D.F.C.* (*w*) 18May

714

Hobbs, R. S. (*w*) 18May
Raybould, E. B. (*w*) 18May
Davies, R. E. (*w*) 18May
McGaw, G. S. § (*w*) 19May
Cooper, R. A. § (*w*) 19May
Gedge, H. F. E. § (*w*) 19May
Peel, D. F. (*w*) 19May
Allen, R. G. (*w*) 19May
Stein, I. N. (*w*) 19May
Wilson, N. S. (*w*) 19May
Wright, R. (*w*) 19May
Hill, N. J. G. (*w*) 19May
Kelly, W. † (*w*) 20May
King, H. J. § **P.** 21May
Welch, W. A. (*w*) 21May
Ashby, R. W. (*w*) 21May
Hatfield, C. F. P. (*w*) 21May
Albertson, A. I. (*w*) 21May
Darby, A. W. (*w*) 21May
Goldsmith, N. E., *D.F.C.* (*w*) 21May
Burke, T. A. (*w*) 21May
Fisher, G. (*w*) **P.** 22May
Rayner, H. J. § (*w*) 22May
Burton, F. M. § (*w*) 22May
Mould, E. A. (*w*) 22May
Masters, E. A., *D.F.C.* (*w*) 22May
Broadhurst, L. (*w*) 23May
Burrows, R. A. (*w*) 23May
Major, K. A. § (*w*) 24May
Rashleigh, J. (*w*) 25May
Bartlett, R. W. (*w*) 25May
Dunnett, W. (*w*) 25May
Ford, C. G. (*w*) 25May
Bromiley, J. L. (*w*) 25May
Chance, J. N. (*w*) 25May
Greenwood, K. (*w*) 25May
Hill, G. H. (*w*) 25May
McHarrie, D. (*w*) 25May
Robinson, W. S. (*w*) 25May
Salmon, R. A. V. (*w*) 25May
Edghill, S. P. (*w*) 25May
Souter, W. McD. (*w*) 25May
Barrier, R. N. (*w*) 25May
Ellis, D. (*w*) 25May
Wells, J. C. § (*w*) 27May
Chubb, W. S. § (*w*) 27May
Balchin, B. J. (*w*) 27May
Woolley, A. W. (*w*) 27May
Chipping, D. J. (*w*) 27May
Johnston, P., *D.F.C.* (*w*) 27May
Bonner, E. F. (*w*) 27May
Webber, T. H. (*w*) 27May
Bailey, G. J. (*w*) 27May
Baker, D. T. (*w*) 27May
Daly, G. A. (*w*) 27May
Hickin, D. E. (*w*) 27May
Simmons, W. H., *A.F.M.* § **P.** 28May
Armstrong, O. M. (*w*) 28May
Josling, N. H. (*w*) *D.F.C.* § 29May
Hoddinott, F. W. § (*w*) 29May
Rickinson, L. A., *D.F.C.* § (*w*) 29May
Parr, L. A. (*w*) 29May

715

Benton, S. W. (*w*) 29May
Brookes, J. F., *D.F.C.* (*w*) 29May
Clarkson, V. J. (*w*) 29May
Cochrane, D. N. (*w*) 29May
Cooper, D. E. (*w*) 29May
Houlden, S. J. (*w*) 29May
McTurk, W. (*w*) 29May
Sanderson, H. J., *D.F.C.* (*w*) 29May
Smith, E. D. (*w*) 29May
Waite, G. F. J. (*w*) 29May
Williams, A. L. (*w*) 29May
Young, F. C. (*w*) 29May
Redmond, B. J., *D.F.C.* (*w*) 29May
Aytoun, R. (*w*) 29May
Bance, R. A. (*w*) 29May
Buckland, A. T. (*w*) 29May
Chrystal, J. T., *D.F.C.* (*w*) 29May
Churcher, R. G., *D.F.C.* (*w*) 29May
Holden, N. (*w*) 29May
Macandrew, R. C. (*w*) 29May
Morgan, F. J. A. (*w*) 29May
Runnacles, P. R. M. (*w*) 29May
Shackleton, H. L. (*w*) 29May
Skone, A. R. 29May
Tandy, E. O'C. (*w*) 29May
Underwood, H. S. L. (*w*) 29May
Hampson, T. E. (*w*) 29May
Verney-Cave, *The Hon.* A.J. (*w*) 29May
MacKelvie, H. W. (*w*) 30May
Faulks, D. K. de G. (*w*) 30May
Payne, H. F. § (*w*) 31May
Beach, C. J. (*w*) 31May
Stewart, A. J. H. (*w*) 31May
Le Poer Trench, J. S. (*w*) 31May
Betts, A. A. (*w*) 31May
Gifford, R. A. (*w*) 31May
Brown, J. E. (*w*) 31May
Foster, E. (*w*) 31May
Way, S. D. § (*w*) **P.** 1June
Hall, G., *D.F.C.* § (*w*) 1June
Browne, C. D. A. (*w*) 1June
Foxall, W. G. (*w*) 1June
Kenny, J. H. (*w*) 1June
Sluggett, C. E. (*w*) 1June
Tudor, W. P. (*w*) 1June
Smith, W. J. (*w*) 1June
Cave, R. J. (*w*) 1June
Cockbain, S. L. (*w*) 1June
Goodfellow, R. (*w*) 1June
Richards, L. W. (*w*) 1June
Wheeler, P. J. (*w*) 1June
Coke-Kerr, W. H. (*w*) 1June
Bates, G. D. (*w*) 1June
Archer, C. B. (*w*) 1June
Sneezum, G. J. (*w*) 1June
Gilpin, G. (*w*) 1June
Donson, J. A. (*w*) 1June
Hornsey, P. W. W. (*w*) 1June
Payne, W. G. § (*w*) 2June
Bessey, J. C. (*w*) 2June
Beatty, M. A. (*w*) 3June
Keates, P. A. R. § (*w*) 5June
Phillips, B. N. § (*w*) 5June
Maggs, P. T. H. § (*w*) 5June
Evans, W. R. (*w*) 5June
Metcalfe, L. W. (*w*) 5June
Bonnar, N. J. (*w*) 5June

716

Ridgway, E. R. (*w*) 7June
Ongley, W. K. § (*w*) 8June
Langley, A. O. (*w*) 8June
McClelland, W. R. M. (*w*) 8June
Millbank, R. E. (*w*) 8June
Rawstorne, J. E. R. (*w*) 8June
Rutherford, N. B. (*w*) 8June
Scoffield, T. J. (*w*) 8June
Tye, J. R. (*w*) 8June
Brandreth, G. A. W. (*w*) 8June
Bull, E. J. (*w*) 8June
Clarke, L. (*w*) 8June
Farrington, S. J. 8June
McCrorrie, T. F. (*w*) 8June
Rose, M. C. (*w*) 8June
Martin, R. (*w*) 8June
Webb, A. A. (*w*) 8June
Gardner, R. G. (*w*) 9June
Ravenhill, A. W. (*w*) **P.** 9June
Anstie, J. A. (*w*) 10June
Birch, D. F. (*w*) 10June
Holmes, R. T. (*w*) 10June
Thornton-Hall, K. D. (*w*) 10June
Baker, E. T. (*w*) 10June
Batchelar, E. (*w*) 10June
Smith, G. H. S. (*w*) 10June
Wilson, J. A. (*w*) 10June
Rees, R. D. (*w*) 10June
Swain, A. (*w*) 10June
Bland, B. J. (*w*) 10June
Davis, E. B. (*w*) 10June
Kinsey, R. (*w*) 10June
Malins, L. A. (*w*) 10June
Mitchell, J. V. C. (*w*) 10June
Baxter, S. L. (*w*) 10June
Mackie, R. S. (*w*) 10June
Saxby, L. C. (*w*) 11June
Cordy, E. C. L., *D.F.C.* (*w*) 11June
Guy, F. W., *D.F.C.* (*w*) 11June
Jaggard, R. G. D. (*w*) 11June
Schaeffer, P. C. (*w*) 11June
Hearn, R. V. (*w*) 11June
Lee, D. S., *D.F.C.* (*w*) 11June
Menelaws, J. R. D. (*w*) 11June
Grant, J. G., *D.F.C.* (*w*) 11June
Hubbard, H. V. § (*w*) 12June
McKean, J. M., *D.F.M.* § **P.** 12June
Jones, A. P. (*w*) 12June
Callender, C. F. (*w*) 12June
Towler, W. B. (*w*) 12June
Earthrowl, C. H. (*w*) 12June
Horner, F. G. (*w*) 12June
Van Arenberch, L. A. C. (*w*) 13June
Cowsill, T. P. (*w*) 13June
Cole, F. M. (*w*) 13June
Pullin, R. A. (*w*) 14June
Burton, G. (*w*) 14June
Snedden, J. C. (*w*) 14June
Golding, W. R. (*w*) 14June
Eva, B. L. (*w*) 14June
Lewis, F. D. (*w*) 14June
Laverton, J. (*w*) 14June
Harris, W. H. (*w*) 14June
Marshall, C. C. (*w*) 14June
Morton, R. V. (*w*) 14June
Macwatt, I. F. (*w*) 14June
Stevenson, R. B. (*w*) 14June
Curtis, F. R. (*w*) 14June
White, L. W. (*w*) 14June
Williams, R. G. (*w*) 14June

717

Woodhouse, H. W. (*w*) 14June
Wray, C. V. (*w*) 14June
Bomford, P. H. (*w*) 14June
Mumford, R. M. (*w*) 14June
Bretherton, D. B. (*w*) 14June
Dewhirst, J. A. § (*w*) 15June
Thomas, W. H. (*w*) 15June
Daniell, K. V. (*w*) 15June
Horsley, H. W. (*w*) 15June
Howes, G. M. (*w*) 15June
Markham, J., *D.F.C.* (*w*) 15June
Sellix, E. (*w*) 15June
Smith, G. M. (*w*) 15June
Fraser, I. M. (*w*) 15June
Beadle, J. F. (*w*) 15June
Doble, M. E., *D.F.C.*(*w*) 15June
Mason, L. M. (*w*) 15June
Williams, B. H., *D.F.C.* (*w*) 15June
Hammond, D. V. C. (*w*) 15June
Nichols, A. H. (*w*) 15June
Sewell, J. F. (*w*) 15June
Bridge, J. D. (*w*) 16June
Jepps, E. N. (*w*) 16June
Forshaw, J. C. N. (*w*) 16June
Urquhart, W. M. R. R. (*w*) 16June
Griffiths, N. J. § (*w*) 17June
Jeffery, R. R. § (*w*) 17June
Carson, M. F. (*w*) 17June
Cockroft, J. N. (*w*) 17June
Martin, H. B., *D.F.C.* (*w*) 17June
Moore, C. G. (*w*) 17June
Rayne, R. N., *D.F.C.* (*w*) 17June
Waite, R. T. (*w*) 17June
Woodstock, F. W. (*w*) 17June
Buchannan, N. (*w*) 17June
Carroll, H. B. (*w*) 17June
Cooper, T. N. (*w*) 17June
Dawson, P. (*w*) 17June
Dickenson, M. E. S. (*w*) 17June
Dow, A. B. R. (*w*) 17June
Grant, D. A. (*w*) 17June
Debnan, H. J. H. (*w*) 17June
Simco, D. C. (*w*) 17June
Greenaway, W. J. H. (*w*) 17June
Griffiths, D. G. (*w*) 18June
Maltin, M. F. A. (*w*) 18June
Wedd, W. B. van N. (*w*) 19June
Lowry, N. F. (*w*) 19June
Boxall, C. F. (*w*) 19June
Davis, B. L. (*w*) 19June
Evans, L. F. (*w*) 19June
Graves, M. A., *D.F.C.*(*w*) 19June
Marshall, E. L. (*w*) 19June
Parkes, J. B. (*w*) 19June
Shillitoe, J. B. (*w*) 19June
Soga, D. G. (*w*) 19June
Tucker, R. P. (*w*) 19June
Wilson, J. W. H. (*w*) 19June
Ward-Smith, P. (*w*) 19June
Kaye, F. G. (*w*) 19June
Cordell, H. A. (*w*) 19June
Monk, J. W. (*w*) 19June
Taylor, N., *D.F.C.* (*w*) 19June
Melville, A. C. (*w*) 20June
Bacon, E. A. H., *A.F.C.* (*w*) 21June
Nutter, R. C. (*w*) 21June
Shaw, N. H. (*w*) 21June
Betts, W. A. (*w*) 21June
Van Schaick, J. E. (*w*) P. 21June
Fowler, J. E. (*w*) 22June

718

Rowland, S. (*w*) 22June
Blackwell, R. R. (*w*) 22June
Mitchener, C. (*w*) 22June
Onley, R. C. (*w*) 22June
Raymond, G. W. (*w*) 22June
Smith, D. T., *D.F.C.* (*w*) 22June
Taylor, W. J. (*w*) 22June
Gwilliam, C. W. (*w*) 22June
Bryan, J .M., *D.F.C.* (*w*) 22June
Harvey, P., *D.F.C.* (*w*) 22June
Higson, D. C. (*w*) P. 23June
Austin, C W. S. (*w*) 24June
Scutt, S. L. (*w*) 24June
Smyth, R. J. V. (*w*) 24June
Wright, J. D'A. (*w*) 24June
Wyatt, K. W. (*w*) 24June
Howard, C. J. G. (*w*) 24June
Houston, R. (*w*) 24June
Whittaker, L. J. A. (*w*) 24June
Collennette, D. B. (*w*) 24June
Dickman-Wilkes, W. E. (*w*) 24June
Wales, C. A. (*w*) 24June
Webb, W. A. (*w*) 24June
Wilcox, A. R. (*w*) 24June
Hammond, E. C. (*w*) 24June
Hatherly, G. L. (*w*) 24June
Hopwood, H. C. (*w*) 24June
Stephen, D. A. (*w*) 24June
Welch, A. R. (*w*) 24June
Sasson, T. A. D. (*w*) 25June
Kelsey, H. C. (*w*) 25June
Carr-Lewty, R. A. § (*w*) 26June
Mitchell, D. C. (*w*) 26June
Abraham, G. G. (*w*) 26June
Davey, G. F. (*w*) 26June
Holland, C. T. (*w*) 26June
Monson, W. H. (*w*) 26June
O'Brien, M. W. (*w*) 26June
Wheaton, R. S. (*w*) 26June
Rickaby, F. A. (*w*) 26June
Hillman, E. A. J. (*w*) 26June
Cowin, H. H. (*w*) 26June
Gulland, J. F. (*w*) 26June
Young, S. W. (*w*) 26June
Chandler, H. H., *A.F.C.*, *D.F.M.* (*w*) 26June
Hilton, H. M. (*w*) 26June
Farr, B. E. (*w*) 26June
Vlasto, M. (*w*) 26June
Farmer, M. H. § (*w*) 27June
Whyard, R. D., *A.F.C.* (*w*) 27June
McPhee, T., *D.F.M.* (*w*) 27June
Staples, T. N. (*w*) 27June
Bristow, A. N., *D.F.C.* (*w*) 27June
Taylor, J. M. (*w*) 27June
Allen, P. F., *D.F.C.* (*w*) 27June
Twist, W. H. (*w*) 27June
Caunt, A. S. (*w*) 27June
N. Newberry, T. W. § (*w*) 28June
Barraclough, S. M. § (*w*) 28June
Eagles, A. J. C. § (*w*) 28June
Richards, G. (*w*) 28June
Beardsley, R. A., *D.F.C.* (*w*) 28June
Healy, T. W. R. (*w*) 28June
Walters, H. J. (*w*) 28June
Beadman, S. F., *D.F.C.* (*w*) 28June

719

Snowden, E. G. (*w*) 28June
Thomson, R. R. (*w*) 29June
Anderson, J. C. B. (*w*) 29June
Batten, C. (*w*) 29June
Dobie, I. A. (*w*) 29June
Killpack, C. G. (*w*) 29June
Miller, C. W. C. (*w*) 29June
Rail, W. D. (*w*) 29June
Dawson, A. G. (*w*) 29June
White R. T. C. O. (*w*) 29June
Whamond, W. N., *D.F.C.* (*w*) 29June
Kenwrick-Cox, C. D. (*w*) 29June
Wheeler, L. H. (*w*) 29June
Stewart, I. P. (*w*) 29June
Rosser, W. J., *D.F.C.* (*w*) 30June
Kingaby, D. E., *D.F.C.*, *D.F.M.* (*w*) P. 30June
Banham, D. De B. (*w*) 1July
Burbridge, B. A. (*w*) 1July
Chester, S. (*w*) 1July
Roberts, E. R. A. (*w*) 1July
Rowland, A. A. N. (*w*) 1July
Samuel, A. C. I. (*w*) 1July
Seammen, J. O. (*w*) 1July
Sloan, F. D. M. 1July
Sutehall, P. (*w*) 1July
Towler, J. H. (*w*) 1July
Waddington, G. E. (*w*) 1July
Cameron, A. J. M. (*w*) 1July
Rollo, A. A., *A.F.C.* § (*w*) 2July
Bellinger, P. M. (*w*) 2July
Harris, D. M. (*w*) 2July
Moncreiff, F. H. W. (*w*) 2July
Ryde, D. R. (*w*) 2July
Ross-Magenty, B. M. (*w*) 2July
Caen, L. G. (*w*) 3July
Carr, R. M. (*w*) 3July
Samuel, J. O. C. (*w*) 3July
Smith, G. A. (*w*) 3July
Thane, C. S. (*w*) 3July
Thomas, R. H. P. (*w*) 3July
Alcock, D. C. R. (*w*) 3July
Body, G. D. (*w*) 3July
Marriner, J. (*w*) 3July
Phillips, R. H., *D.F.C.* (*w*) 3July
Woollock, S. (*w*) 3July
Meyer, R. H. R. (*w*) 3July
Russell, T. R., *D.F.C.* (*w*) 3July
Beales, A. J. (*w*) 3July
Clark, K. N. (*w*) 3July
Cowsley, A. C. W. (*w*) 3July
Dennehy, C. M. (*w*) 3July
Gilliland, W. H. (*w*) 3July
Mason, J. L. (*w*) 3July
Pickering, R. C. (*w*) 3July
Rawlinson, H., *D.F.C.* (*w*) 3July

720

Walsh, L. N. (*w*) 3July
Watson, P. H. (*w*) 3July
Appleby, S. E. (*w*) 3July
Davey, A. J. (*w*) 3July
Davies, E. A. (*w*) 3July
Davis, H. P. (*w*) 3July
Evans, J. (*w*) 3July
French, M. B. (*w*) 3July
Hodgson, J., *D.F.C.* (*w*) 3July
Holloway, J. W. (*w*) 3July
Jeffreys, G. S., *D.F.C.* (*w*) 3July
Jordan, R. S. (*w*) 3July
Kemp, F. J. (*w*) 3July
Lovell, A. T. (*w*) 3July
Lea, A. E. (*w*) 3July
Marshall, B. B. (*w*) 3July
Perry, R. S. (*w*) 3July
Pruden, D. H. (*w*) 3July
Tancred, A. T. L. (*w*) 3July
Taylor, A. J. (*w*) 3July
Trayler, N. F. (*w*) 3July
Vincent, P. W. (*w*) 3July
Wakeford, J. A. (*w*) 3July
Bennitt, N. A., *D.F.C.* (*w*) 3July
Fraser, R. I. (*w*) 4July
Hampson, J. R. (*w*) 4July
Harrison, W. D. (*w*) 4July
Pilley, E. F. (*w*) 4July
Sidebottom, J. D. N. (*w*) 4July
Simpson, J. G. (*w*) 4July
Squire, J. F. A. (*w*) 4July
Stratford, J. G. (*w*) .. 4July
Cooper, J. G. (*w*) 4July
Wright, J. A. (*w*) 4July
Dobson, J. A. (*w*) 5July
Leggate, D. F. (*w*) 5July
Brown, P. G. (*w*) 5July
Burton, J. (*w*) 5July
Milnes, A. H. (*w*) 5July
Tuckwell, J. R. (*w*) 5July
Burgess, D. W. (*w*) 5July
Winchester, K. F. J., *D.F.C.* (*w*) 5July
Morisse, A. W. R. (*w*) 5July
Plumstead, L. J. (*w*) 5July
Stringer, R. G. (*w*) 5July
Lilley, N. E. O. (*w*) 5July
Langston, S. A. D. (*w*) **P.** 5July
Turner, R. (*w*) 6July
Charlesworth, A. M. (*w*) 6July
Crossley, J. L. (*w*) 6July

721

Macdonald, K. F. (*w*) 6July
Black, A. (*w*) 6July
Lister, F. W., *D.F.C.* (*w*) **P.** 6July
Pritchard, W. H. B. (*w*) 8July
Grundy, D., *D.F.C.* (*w*) 9July
Medley, H. R. H. (*w*) 9July
Gardner, A. G. (*w*) 9July
Jowling, F. E. W. (*w*) 9July
Rank, J. McA. (*w*) 9July
Hedley, O. M. (*w*) 9July
Johnson, F. S. (*w*) 9July
Muller-Rowland, J. S. R. (*w*) 9July
Muller-Rowland, S. R., *D.F.C.* (*w*) 9July
Becker, B. C. (*w*) 9July
Rolls, K. C. (*w*) 9July
Small, J. (*w*) 9July
Woods, H. S. (*w*) 9July
Mackay, W. J. A. (*w*) 9July
Stevens, C. V. S. (*w*) 9July
Ormerod, J. A. (*w*) 9July
Mills, I. R. A. (*w*) 9July
Loam, J. L. (*w*) 9July
McLaren, A. A. (*w*) 9July
Roberts, G. (*w*) 10July
Goodwin, P. R. (*w*) 10July
Blight, P. H. G. (*w*) 10July
Jameson, T. S. (*w*) 10July
Davies, H. J. (*w*) 10July
Young, A. B. (*w*) 10July
Stiles, H. (*w*) 10July
Swanwick, G. W. (*w*) **P.** 10July
Renaut, M. W., *D.F.C.* (*w*) **P.** 10July
Russell, K. R. (*w*) 11July
Proudlove, D. E. (*w*) 11July
Ryde, A. H. L. (*w*) 11July
Cowing, H. A. (*w*) 11July
Mason, F. C. (*w*) 11July
Rowe, J. H. R. (*w*) 11July
Allardyce, G. R. S. (*w*) 11July
Allison, G. E. (*w*) 11July
Burton, H. (*w*) 11July
Collis, R. T. H. (*w*) 11July
Street, H. W. (*w*) 11July
McCutchion, L. H. (*w*) 11July

722

Rix, D. A. § (*w*) 12July
Lea, H. D. § (*w*) 12July
Gasper, C. M. (*w*) 12July
Bush, B. M. (*w*) 12July
Candler, F. C. A. (*w*) 12July
Carter, D. J. (*w*) 12July
Colston, B. P. (*w*) 12July
Crerar, D. J. A. (*w*) 12July
Davison, M. M. (*w*) 12July
Downey, F. S. (*w*) 12July
Rice, G. J. (*w*) 12July
Scargill, L. H. (*w*) 12July
Sharman, R. F. C., *D.F.C.* (*w*) 12July
Talbot, B. H. (*w*) 12July
Evans, A. H. (*w*) 12July
McKeand, G. (*w*) 12July
Payne, W. L. (*w*) 12July
Johnson, R. K. H. (*w*) 12July
Marshall, T. B. (*w*) 12July
Kilsby, A. E. (*w*) 12July
Sladen, A. I. (*w*) 12July
Andrews, K. H. (*w*) 12July
Edward, T. E. (*w*) 12July
Frampton, G. H. (*w*) 12July
Fry, A. B. (*w*) 12July
Hartley, H. S. (*w*) 12July
Partridge, C. S. (*w*) 12July
Whalley, H. S. (*w*) 12July
Gaynor, D. M. (*w*) 12July
Bennett, C. V. (*w*) 12July
Chiswell, P. S. J. (*w*) 12July
Currie, J. A. (*w*) 12July
Falconer, J. B. (*w*) 12July
Billing, G. J. H. (*w*) 12July
Butcher, A. L. (*w*) 12July
Powell, B. A. (*w*) 12July
Reid, A. K. M. (*w*) 12July
Green, D. L. (*w*) 12July
Sayers, E. H. (*w*) 12July
Swarbrick, R. F. J. (*w*) 12July
Kersey, W. S. (*w*) 12July
Rathbone, H. (*w*) 12July
Bolter, P. (*w*) 12July
MacDonald, H. F. (*w*) 12July
Mason, F., *D.F.C.* (*w*) **P.** 14July
Gilmour, W. McM., *D.F.C.*, *D.F.M.* (*w*) 15July
Makin, P. St. J. (*w*) **P.** 15July
Ball, J. P. § (*w*) 16July
White, A. C. § (*w*) 16July
Brilliant, H. C. § (*w*) 16July
Marshall, J. F. (*w*) 16July
Johnson, C. (*w*) 16July
Nisbett, A. V. (*w*) 16July
Beaumont, W. H. C. (*w*) 16July
Hale, A. M. (*w*) 16July
Le Bas, M. H. (*w*) 16July
Berry, T. W. (*w*) 16July
Farrally, J. (*w*) 16July
Cox, D. G. S. R., *D.F.C.* (*w*) 17July
Macdonald, C. R. (*w*) 17July
Sturmey, F. W. (*w*) 17July
Slade, J. W., *D.F.C.* (*w*) 17July
Chadwick, D. F. (*w*) 17July

723

Blanks, T. V. G. (*w*) 17July
Priestley, G. D. (*w*) 17July
Greenup, D. R. § (*w*) 18July
Kay, D. (*w*) 18July
Featherby, H. F. (*w*) 18July
Macdonell, G. W. (*w*) 18July
Harrison, G. W. (*w*) 18July
Aslin, D. J. (*w*) 18July
Fox, C. W. (*w*) 18July
Moore, A. R. (*w*) 18July
Taplin, P. (*w*) 18July
Taylor, D. A. (*w*) 18July
Limbrey, D. H. (*w*) 18July
Macbean, J. I. (*w*) 18July
Peele, H. D. (*w*) 18July
Tomley, E. G. S. (*w*) 18July
Gibb, A. G. (*2nd Lt., H.L.I.*) § (*w*) 19July
Knowles, R. L. § (*w*) 19July
White, R. A. C. de C., *D.F.M.* § (*w*) 19July
Hayward, D. § (*w*) 19July
Craig, W. C. E., *D.F.C.* § (*w*) 19July
Goule, H. W. § (*w*) 19July
Macfarlane, D. (*w*) 19July
Anderson, D. V. (*w*) 19July
Charlton, K. A. (*w*) 19July
Rotherham, F. A. R. (*w*) 19July
Taylor, W. (*w*) 19July
Griffin, W. M. R., *D.F.C.* (*w*) 19July
Castle, R. B. (*w*) 19July
Crimp, D. S. L. (*w*) 19July
Steer, N. J. (*w*) 19July
Walters, I. B. (*w*) 19July
Webb, H. J. L. (*w*) 19July
Wickham, A. T., *D.F.C.* (*w*) 19July
Caldwell, H. C. (*w*) 19July
Heaton, R. D. (*w*) 19July
Heywood, P., *D.F.C.* (*w*) 19July
Hodges, R. T., *D.F.C.* (*w*) 19July
Large, W. J. (*w*) 19July
McCarroll, W. (*w*) 19July
Oldfield, K. S. (*w*) 19July
Pugson, P. T. E. (*w*) 19July
Southgate, H. W., *D.F.C.* (*w*) 19July
Thomas, R. H. (*w*) 19July
Aitkenhead, R. C. (*w*) 19July
Ballauff, T., *D.F.C.* (*w*) 19July
Banwell, A. C. (*w*) 19July
Beaumont, G. L. (*w*) 19July
Brockman, R. N. (*w*) 19July
Doble, P. N. (*w*) 19July
Esling, P. W. (*w*) 19July
Young, W. H. (*w*) 19July

724

Bancroft, H. G. (*w*) 19July
Marks, R. H. § (*w*) 20July
Leyshon, M. (*w*) 20July
Searle, D. B. (*w*) 20July
Parkins, D. A., *D.F.C.* (*w*) **P.** 20July
Bogle, C. R. (*w*) 21July
Dann, J. (*w*) 21July
Henderson, J. A. (*w*) 21July
Levett, G. R. (*w*) 21July
Scott, G. G. 21July
Benham, D.I., *D.F.C.* (*w*) 21July
Fopp, D. (*w*) **P.** 21July
Roberts, A. L., *D.F.C.* (*w*) **P.** 21July
Anderson, E. W. (*w*) 22July
Allen, D. C. B. (*w*) 23July
Brown, C. T. (*w*) 23July
Wills, A. P. (*w*) 23July
Gibbs, R. G. V. (*w*) 23July
Hawkins, L. C. C. (*w*) 23July
Kitchen, R.C., *D.F.C.* (*w*) 23July
Nash, A. D. M. (*w*) 23July
Neale, D. B. (*w*) 23July
Wood, W. H. (*w*) 23July
O'Gorman, J. D. (*w*) 23July
Wales, D. H. (*w*) 23July
Withy, H. F. (*w*) 23July
Anderson, D. (*w*) 23July
Camps, H. J. (*w*) 23July
Cobley, P. C., *D.F.C.* (*w*) 23July
Dawson, E. C. F. (*w*) 23July
Pepperman, J. L. (*w*) 23July
Pryor, R. G. N. (*w*) 23July
Shepherd, D. N. (*w*) 23July
Smith, B. G. H. (*w*) 23July
Valentine, E. H. (*w*) 23July
Baker, R. (*w*) 23July
Bate, P. St. C. (*w*) 23July
Clarke, R. (*w*) 23July
Duncan, M. (*w*) 23July
Howlett, K. (*w*) 23July
Gittins, A. H. (*w*) 23July
Hayes, R. (*w*) 23July
Mudd, H. A. (*w*) 23July
Williams, N. M. (*w*) 23July
Wyness, D. R. C., *D.F.C.* (*w*) 23July
Ackroyd, I. L. T. (*w*) 23July
Carrington, J. F. C. (*w*) 23July
Cussons, A. R. (*w*) 23July
Sedgwick, D. L. (*w*) 23July
Dring, W. (*w*) 23July
Cave-Brown, E. H. (*w*) 23July
Henderson, J., *D.F.C.* (*w*) 23July
Williams, K. D. (*w*) 23July

725

Mackichan, R. W. A. (*w*) 23July
Brady, N. S. § (*w*) 24July
Holland, R. N., *D.F.M.* § (*w*) 24July
Honey, F. T. (*w*) 24July
Meadowcroft, S. D. (*w*) 24July
Bates, G. M., *D.F.M.* (*w*) 24July
Pringle, A. P. (*w*) 24July
Drinkwater, T. H. D., *D.F.C.* (*w*) **P.** 24July
Budd, J. (*w*) 25July
Niven, J. B., *D.F.C.* (*w*) **P.** 25July
Cheetham, J. C. § (*w*) 26July
Wynn, N. R. (*w*) 26July
Arnfield, S. J. § (*w*) 26July
Jackson, J. K. (*w*) 26July
Bell, C. R. M. (*w*) 26July
Brown, E. (*w*) 26July
Evans, D. F. (*w*) 26July
Halford, J. R. S. (*w*) 26July
Paget, J. W. G. (*w*) 26July
Sellmer, R. (*w*) 26July
Thatcher, J. V. (*w*) 26July
Duttson, G. F. C. (*w*) 26July
Thompson, E. G. L. (*w*) 26July
Campbell, C. F., *D.F.C.* (*w*) 26July
Hill, F. C. (*w*) 26July
Harrison, R. W. (*w*) 26July
Gibson, C., *D.F.M.* (*w*) 26July
Samuel, F. B. (*w*) 26July
Calderwood, T. M. (*w*) 26July
Gregson, W., *D.F.C.* (*w*) 26July
Martin, D. R., *D.F.C.* (*w*) 28July
Watson, H. F. (*w*) 28July
Woosnam-Mills, F. G. (*w*) 28July
Hartley, E. R. (*w*) 29July
White, N. R. C. (*w*) 29July
Biddulph, F. B. (*w*) 29July
Haarhoff, J. R. (*w*) 29July
Glanville, C. E. (*w*) 29July
Hastings, J. R. (*w*) 29July
Smith, P. B. (*w*) 30July
Chadwick, W. E. (*w*) 30July
Limbert, J. S. (*w*) 30July
Williams, R. U. (*w*) 30July
Craig, A. J. L. (*w*) 30July
Ossulston, C. A. G. B. (*w*) 30July
Dean, J. F. (*w*) 30July
Leigh-Pemberton, J. L. (*w*) 30July
Smulian, P. K. (*w*) 31July
Oughton, J. H. (*w*) 31July
Southan, K. (*w*) 31July
Furneaux, R. H. (*w*) 31July
Saunders, A. D. (*w*) **P.** 1Aug
Bray, R. W., *D.F.C.* (*w*) **P.** 1Aug
Curtis, R. § (*w*) 2Aug
Clarke, H. R. (*w*) 2Aug
Hill, R. G. (*w*) 2Aug
Ferry, L. H. (*w*) 2Aug
Maitland, C. E. (*w*) 2Aug
Stevenson, D. L. (*w*) 2Aug

726

Cooke, T. C. *A.F.C.*, *D.F.M.* (*w*) 2Aug
Roberts, R. K. (*w*) 2Aug
Laing-Meason, P. B. (*w*) 2Aug
Alford, J. W. L. (*w*) 2Aug
Barnard, R. F. (*w*) 2Aug
Carter, M. H. (*w*) 2Aug
Cole, T. B., *D.F.C.* (*w*) 2Aug
Harris, J. (*w*) 2Aug
Johnson, C. A. B. (*w*) 2Aug
Keene, F. H. W. (*w*) 2Aug
Kennedy, K. (*w*) 2Aug
Mange, E. A. O. (*w*) 2Aug
Rackham, J. C. (*w*) 2Aug
Sinclair, D. B. (*w*) 2Aug
Will, J. M. (*w*) 2Aug
Coulthard, C. W. (*w*) 2Aug
Stanford Smith, O. C. (*w*) 2Aug
Jacob, W. C. (*w*) 2Aug
Savage, T. W. (*w*) 2Aug
North, G. N. § (*w*) 3Aug
Tanton, P. A., *D.F.M.* (*w*) 3Aug
Clarke, E. S. (*w*) 3Aug
Lancaster, J. O., *D.F.C.* (*w*) 3Aug
Stephens, J. D. V., *D.F.C.*, *D.F.M.* (*w*) 3Aug
Tomlin, A. H. (*w*) 3Aug
Richardson, R. W. (*w*) **P.** 3Aug
Costello-Bowen, E. A. § (*w*) 5Aug
Hicklin, J. H. (*w*) 5Aug
Hutchinson, I. (*w*) 5Aug
Walker, R. E. (*w*) 5Aug
Drinkall, W. I. (*w*) 5Aug
Smyth, R. H. (*w*) 5Aug
Lawrence, J. T. (*w*) 5Aug
Parker, T. G. (*w*) 5Aug
Bell, N. J. (*w*) 6Aug
Burbidge, C. H. (*w*) 6Aug
Butler, S. W. (*w*) 6Aug
Laing, W. (*w*) 6Aug
Leggett, R. (*w*) 6Aug
Long, R. G. (*w*) 6Aug
Powell, J. L. (*w*) 6Aug
Reade, F. M. (*w*) 6Aug
Robertson, W. C. (*w*) 6Aug
Sanders, P. S. (*w*) 6Aug
Haddon, J. A. M. (*w*) 6Aug
Reahil, F. J. (*w*) 6Aug
Mason, A. Y. (*w*) 6Aug
Morgan, H. W. (*w*) 6Aug
Musgrave, J. G. (*w*) 6Aug
Millichap, R. E. (*w*) 6Aug

727

Thomas, C., *D.F.C.* (*w*) **P.** 6Aug
Marshall, A. N. § (*w*) 7Aug
Lalonde, K. B. (*w*) 7Aug
Doherty, R. A. A., *D.F.C.* (*w*) 7Aug
Russell, D. M. (*w*) 7Aug
Bell-Walker, H. J. (*w*) 7Aug
Bridger, J. C., *D.F.C.* (*w*) 7Aug
Brewster, F. A. (*w*) 7Aug
Endersby, C. G. (*w*) **P.** 7Aug
Thirtle, B. (*w*) 8Aug
Stanbury, P. J., *D.F.C.* (*w*) 8Aug
McLeod, D. H. § (*w*) 9Aug
Perry, R. L. § (*w*) 9Aug
Wilson, F. W. § (*w*) 9Aug
Henderson, R. N. § (*w*) 9Aug
Penikett, E. J. K. (*w*) 9Aug
Hewett, G. A. (*w*) 9Aug
Huggins, P. A. (*w*) 9Aug
Moffat, R. H. (*w*) 9Aug
Galloway, T. H., *D.F.C.* (*w*) 9Aug
King, F. B. (*w*) 9Aug
Cope, J., *D.F.C.* (*w*) 9Aug
Elliott, R. F. (*w*) 9Aug
Dunlop, D. A. (*w*) 9Aug
Allinson, J. W. (*w*) 9Aug
Ayles, R. A. H. (*w*) 9Aug
Barren, M. A. F. (*w*) 9Aug
Chamberlain, G. E. (*w*) 9Aug
Cohen, F. (*w*) 9Aug
Ditmas, C. G. H. (*w*) 9Aug
Drake, H. C. (*w*) 9Aug
Fletcher, W. (*w*) 9Aug
Lucey, A. G. (*w*) 9Aug
Lythgoe, C. G. (*w*) 9Aug
Page, J. F. (*w*) 9Aug
Parfett, H. (*w*) 9Aug
Readhead, H. (*w*) 9Aug
Scott, A. (*w*) 9Aug
Tasker, I. E. (*w*) 9Aug
Taylor, T. H. (*w*) 9Aug
Twiggs, F. W. (*w*) 9Aug
Waite, W. R. (*w*) 9Aug
Wallington, D. C. (*w*) 9Aug
Woollard, G. K. (*w*) 9Aug
Cuff, E. H. (*w*) 9Aug
Foers, G. C. (*w*) 9Aug

728

Pringle, J. M. (*w*) 9Aug
Ray, H. S. (*w*) 9Aug
Topley, R. C. (*w*) 9Aug
Wharmby, R. B. (*w*) 9Aug
Atkinson, R. E. (*w*) 9Aug
Garston, L. (*w*) 9Aug
Pattison, D. V. (*w*) 10Aug
Pearson, J. T. (*w*) 10Aug
Sleep, R. M. (*w*) 10Aug
Birch, A. J. W. (*w*) 10Aug
Hicks, G. L. (*w*) 10Aug
Plutte, R. G. W., *D.F.C.* (*w*) 10Aug
Lindsay, B. (*w*) 10Aug
Macmillan, R. C. (*w*) 10Aug
Stringer, F. S. (*w*) 10Aug
Smith, L. E. § (*w*) 12Aug
Marshall, A. E., *D.F.C.*, *D.F.M.* § (*w*) 12Aug
Lewis, K. E. (*w*) 12Aug
Morrison, S. A. MacL. (*w*) 12Aug
Dunn, R. F. (*w*) 12Aug
Seabourne, E. W., *D.F.C.* (*w*) 12Aug
Bradley-Drayton, P. C. (*w*) 12Aug
Burrows, N. A. (*w*) 12Aug
Stephens, H. B. (*w*) 12Aug
Ryan, R. H. (*w*) 12Aug
Cummins, W. § (*w*) 13Aug
Saunders, T. O. § (*w*) 13Aug
Manney, D. W. (*w*) 13Aug
Merchant, H. J. (*w*) 13Aug
Palmer, A. E. § (*w*) 14Aug
Wilson, N. H. § (*w*) 14Aug
Smith, A., *D.F.C.* (*w*) 14Aug
Harris, R. A. (*w*) 14Aug
Hadland, B. G., *D.F.C.* (*w*) 14Aug
Taylor, W. (*w*) 14Aug
Ford, D. R. O., *D.F.C.* (*w*) 14Aug
Thorogood, L. A. (*w*) 14Aug
Keates, J. K., *A.F.C.* (*w*) **P.** 14Aug
Stone, C. H. (*w*) 15Aug
Button, J. C. (*w*) **P.** 15Aug
Bullock, R. G. § (*w*) 16Aug
Smith, T. G. § (*w*) 16Aug
Evans, N. T. § (*w*) 16Aug
Archer, J., *A.F.C.* § (*w*) 16Aug
Cornell, C. H. § (*w*) 16Aug

729

Bentley, E. N. (*w*) 16Aug
Botting, L. E. (*w*) 16Aug
Hunter, W. (*w*) 16Aug
Mitchell, G. E. (*w*) 16Aug
Smith, A. A. (*w*) 16Aug
Smith, F. W. (*w*) 16Aug
Smiles, H. J. D., *D.F.M.* (*w*) 16Aug
Benn, *The Hon.* M. J. W. (*w*) 16Aug
Cleaver, P. H. (*w*) 16Aug
Drew, D. A. (*w*) 16Aug
Goucher, R. T. (*w*) 16Aug
Gibbons, C. F. (*w*) 16Aug
Green, G. C. D., *D.F.C.* (*w*) 16Aug
Paton, D. P. (*w*) 16Aug
Slade, R. H. L. (*w*) 16Aug
Stewart, E. C. M. (*w*) 16Aug
Wright, T. L. (*w*) 16Aug
Green, N. C. (*w*) 16Aug
Jesse, R. H. (*w*) 16Aug
Dodd, R. P. B. (*w*) 16Aug
Craven, C. F. (*w*) 16Aug
Hyde, J. W. (*w*) 16Aug
Dunn, D. C., *D.F.C.* (*w*) 16Aug
Brown, D. O. (*w*) 16Aug
Hadland, J. V. (*w*) 17Aug
Farquharson, G. E. (*w*) 19Aug
Ramsey, C. M. (*w*) 19Aug
Hodges, J. E. (*w*) 19Aug
Baker, B. D. (*w*) 19Aug
Blair, D. (*w*) 19Aug
Wicks, P. (*w*) 19Aug
Tyler, J. W. E. (*w*) 19Aug
Lawson, J. McL. (*w*) 19Aug
Hallisey, W. D. (*w*) 19Aug
Helmore, P. E. (*Lt. Befds. & Herts R.*) § (*w*) 20Aug
Seaton, H. D. (*Lt. Wilts. R.*) § (*w*) 20Aug
King, V. H. § (*w*) 20Aug
Jennings, M. R. N., *M.C., A.F.C.* (*w*) 20Aug
Carswell, J. McK. (*w*) 20Aug
Clancey, R. W. (*w*) 20Aug
Grantham, F. A. (*w*) 20Aug
Jones, A. E. (*w*) 20Aug
Kirkwood, H. F. (*w*) 20Aug
Murray, F. W. (*w*) 20Aug

730

Stewart, N. (*w*) 20Aug
Conway, A. G. (*w*) 20Aug
Currie, J. H. (*w*) 20Aug
Davies, H., *D.F.C.* (*w*) 20Aug
Dowden, D. J. (*w*) 20Aug
James, E. P. (*w*) 20Aug
Kenward, D. R. (*w*) 20Aug
Kershaw, P. O. (*w*) 20Aug
Oram, O. F. A. (*w*) 20Aug
Owens, A. M. (*w*) 20Aug
Read, C. H. R. (*w*) 20Aug
Reading, P. W. (*w*) 20Aug
Smith, A. S. (*w*) 20Aug
Addy, R. F. (*w*) 20Aug
Mackinon, J. H. McD. (*w*) 20Aug
Trant, J. P. (*w*) 20Aug
Dunlop, J. P. (*w*) 20Aug
Phillips, F. H. (*w*) 20Aug
Chandler, G. J. (*w*) 20Aug
Melrose, J. F. C. (*w*) 20Aug
Seigne, R. B. (*w*) 20Aug
Harris, St. John, C. D., *D.F.C.* (*w*) 20Aug
Brown, J. H. (*w*) 20Aug
Davey, R. (*w*) 20Aug
Clark, C. G. (*w*) 20Aug
Scott, V. A., *D.F.C.* (*w*) 20Aug
Sowrey, F. B. (*w*) 20Aug
Westcott, F. W. A. (*w*) 20Aug
Merrifield, R. T. (*w*) 20Aug
Petrie, J. B. R. (*w*) 20Aug
Cairncross, I. G. L. (*w*) 20Aug
Mansfield, L. W. (*w*) 20Aug
Elliott, C. B. (*w*) 20Aug
Knox, J. C. (*w*) 20Aug
Smyth, C. F. (*w*) 20Aug
Thoday, D. R. G. (*w*) 20Aug
Cobbledich, L. T. (*w*) 20Aug
Kingdom, O. W. (*w*) 20Aug
Forbes, T. § (*w*) 21Aug
Killingbach, F. W. G. § (*w*) 21Aug
Glass, R. R., *D.F.C.* (*w*) 21Aug
Perkin, F. S. (*w*) 21Aug
Austin J. B., *D.F.C.* (*w*) 21Aug
Cornish, E. (*w*) 21Aug
Wood, A. W., *B.E.M.* (*w*) 21Aug

731

Twemlow, E. B. (*w*) 21Aug
Maling, I. A. V. (*w*) 22Aug
Glew, N. (*w*) 22Aug
Watney, H. N. (*2nd Lt. W. G'ds.*) § (*w*) 23Aug
Kerr-Sheppard, R. W. (*w*) 23Aug
Southern, D. J. N. (*w*) 26Aug
Harrison, J. E. (*w*) 23Aug
Janes, F. C. (*w*) 23Aug
Mackirdy, M. D. (*w*) 23Aug
Pentony, G. F. (*w*) 23Aug
Stephen, A. D. (*w*) 23Aug
Syms, E. L. (*w*) 23Aug
Pike, C. J. F. M. (*w*) 23Aug
Dowsett, G. F. (*w*) 23Aug
Powell, W. G. (*w*) 26Aug
Harrison, H. R. (*w*) 26Aug
Hoare, L. C. (*w*) 26Aug
McNamara, L. G. (*w*) 26Aug
Braithwaite, G. S. (*w*) 26Aug
Northridge, R. E. H. (*w*) 26Aug
Knight, H. C. (*w*) 26Aug
Moss, J., *D.F.C.* (*w*) 26Aug
Willis, A. T. (*w*) 26Aug
Whyte, D. McM. (*w*) 26Aug
Johnston, F. N. (*w*) 27Aug
Mathias, C. A. (*w*) 27Aug
Moss, E. H. (*w*) 29Aug
Smith, E. G. § (*w*) 30Aug
Clay, P. B. (*w*) 30Aug
Henderson, A. A. (*w*) 30Aug
Mawer, S. D. (*w*) 30Aug
Vowles, E. V. (*w*) 30Aug
Hutchison, J. R. (*w*) 30Aug
Burrough, J. W., *D.F.C.* (*w*) 30Aug
Flintoft, K. G. (*w*) 30Aug
Funnell, H. V. C. (*w*) 30Aug
Gillingham, M. L. (*w*) 30Aug
Gilman, S. A., *D.F.C.* (*w*) 30Aug
Kimmins, A. R. (*w*) 30Aug
Marsden, H. (*w*) 30Aug
Scott, R. C. (*w*) 30Aug
Worswick, J. R. (*w*) 30Aug
Cooper, J. C. (*w*) 30Aug
Daines, N. (*w*) 30Aug
Alldis, J. H. (*w*) 30Aug
Briant, N. J. (*w*) 30Aug
Head, E. L. (*w*) 30Aug
Moon, R. (*w*) 30Aug
Rutledge, A. W. (*w*) 30Aug

732

Cane, E. (*w*)	30Aug
Bickley-Roe, W. A. (*w*)	30Aug
Cornish, J. A. (*w*)	30Aug
Powell, R. H. (*w*)	30Aug
Hitchcock, J. S. (*w*)	30Aug
Elsey, C. W. C. (*w*)	30Aug
McKimm, R., *D.F.C.* (*w*)	30Aug
McMillan, E. (*w*)	30Aug
Percy, P. W. (*w*)	30Aug
Hemsted, R. H. R. (*w*)	30Aug
Thomas, A. F. (*w*)	30Aug
Walsh, D. L. § (*w*) **P.**	1Sept
Fraser, J. A. (*w*)	1Sept
Hill, A. B. (*w*)	1Sept
Hosking, R. (*w*)	1Sept
Pearce, F. O. J. (*w*)	1Sept
Corcutt, W. J. (*w*)	1Sept
Gordon, W. (*w*)	1Sept
Howard, I. A. (*w*)	1Sept
Kennedy, E. S. (*w*)	1Sept
Eagle, A. L. (*w*)	1Sept
Rayment, K. G. (*w*)	1Sept
Brazenor, A. F. (*w*)	1Sept
Selman, G. L. (*w*)	1Sept
Fairbairn, J. H. (*w*)	1Sept
Chinn, P. (*w*)	1Sept
Winship, G. E. W. (*w*)	1Sept
Colmore, D. M. (*w*)	1Sept
Blake, R. E. (*w*)	1Sept
Broadberry, D. H. R. (*w*)	1Sept
Deeks, P. V. (*w*)	1Sept
Smith, F. H. (*w*)	1Sept
Askew, S. C. (*w*)	1Sept
O'Farrell, E. E. (*w*)	1Sept
Pamment, K. J. (*w*)	1Sept
Taylor, A. G. (*w*)	1Sept
Offord, S. F. § (*w*)	3Sept
Campling, R. D. § (*w*)	3Sept
Bodfield, A. W. (*w*)	3Sept
Riseley, A. H. (*w*)	3Sept
Lukas, A. (*w*)	3Sept
Rochford, D. G. (*w*)	3Sept
Smith, C. D. A. (*w*)	3Sept
Smith, L. R. G. (*w*)	3Sept
Venables, H. D., *D.F.C.* (*w*)	3Sept
Williams, J. W. (*w*)	3Sept
Jack, T. A. M. (*w*)	3Sept
Jones, W. W. R. (*w*)	3Sept
Mellersh, F. R. L. (*w*)	3Sept

733

Ebert, G. E. A. (*w*)	3Sept
Sniders, E. S. A. (*w*)	3Sept
Pawsey, R. H. H. (*w*)	3Sept
Wood, F. E. (*w*)	4Sept
Clark, C. C. (*w*)	6Sept
Cowderoy, J. D. F. (*w*)	6Sept
Milmine, D. (*w*)	6Sept
Pereira, C. V. (*w*)	6Sept
Spray, B. (*w*)	6Sept
Hunter, B. V. (*w*)	6Sept
Lang, J. (*w*)	6Sept
Wellington, R. A. *D.F.C.* (*w*)	6Sept
Osborn, G. A. (*w*)	6Sept
Barker, C. F. (*w*)	6Sept
Matthey, H. I. (*w*)	6Sept
Morton, J. C. (*w*)	6Sept
O'Malley, J. P. L. (*w*)	6Sept
Parry, T. L. (*w*)	6Sept
Walker, J. G. (*w*)	6Sept
Brooke, H. S. P. (*w*)	6Sept
Coates, J. B., *D.F.C.* (*w*)	6Sept
Elias, F. C. J. (*w*)	6Sept
Gauntlett, J. R. (*w*)	6Sept
Wheeler, A. E. C. (*w*)	6Sept
Henderson, A. H. (*w*)	6Sept
Knight, R. J. (*w*)	7Sept
Hadland, L. G. A. (*w*)	7Sept
Gear, K. F. (*w*)	8Sept
Jupp, A. H. (*w*)	8Sept
Thompson, W. W. (*w*)	8Sept
Pearson, E. J. (*w*)	8Sept
Wiltshire, J. K. (*w*)	8Sept
Eldridge, J. R. (*w*)	8Sept
Black, G. J., *D.F.C.* (*w*) **P.**	8Sept
Goldie, H. G. (*w*)	10Sept
Farrar, D. W. B. (*w*)	10Sept
Field, L. (*w*)	10Sept
Foster, R. J. (*w*)	10Sept
Grimshaw, H. C. (*w*)	10Sept
Moody, H. R. (*w*)	10Sept
Waddington, G. F. (*w*)	10Sept
Beckett, S. (*w*)	10Sept
Haverkamp, C. R. (*w*)	10Sept
Ward, P. R. (*w*)	10Sept
Morgan, T. D. G. (*w*)	10Sept
Ireland, E. A. (*w*)	11Sept
Garner, B. S. (*w*)	11Sept
Garrett, I. T. (*w*) **P.**	11Sept
Forster, P. M. (*w*)	11Sept

734

Hammerbeck, R. E. R. (*w*)	11Sept
Kelshall, P. W. M. (*w*)	11Sept
Linney, I. S. C. (*w*)	11Sept
Seed, R., *D.F.C.* (*w*)	11Sept
Thompson, W. L. (*w*)	11Sept
Wall, E. W. F. (*w*)	11Sept
White, E. R. H. (*w*)	11Sept
Verhulpen, J. J. J. (*w*)	11Sept
Munns, A. C. L. § (*w*)	12Sept
Downes, W. A. § (*w*)	12Sept
Alford, G. F. R. (*w*)	12Sept
Eardley, D. A. (*w*)	12Sept
Law, J. E. F. (*w*)	12Sept
Moseley, G. W. S. (*w*)	12Sept
Pitt, J. C. (*w*)	12Sept
Wallace, S. A. (*w*)	12Sept
Shirreff, A. C. (*w*)	12Sept
Clark, D. J. D. (*w*)	12Sept
Farrington, P. E. (*w*)	12Sept
Slaughter, G. H. W. (*w*)	12Sept
Horton, R. A. (*w*)	12Sept
Smith, J. G. (*w*)	12Sept
Harry, R. (*w*)	12Sept
Lynes, G. J. § (*w*)	13Sept
Hogg, R. C. § (*w*)	13Sept
Walmsley, J. B. § (*w*)	13Sept
Creswell, H. J. H. § (*w*)	13Sept
Hamer, R. T. § (*w*)	13Sept
Horsnell, B. C. § (*w*)	13Sept
Sambrook, H. G. L. § (*w*)	13Sept
Meggison, F. § (*w*)	13Sept
Trevethan, W. R. § (*w*)	13Sept
Wilson, R. (*w*)	13Sept
Barker, N. R. G. (*w*)	13Sept
Brees, A. (*w*)	13Sept
Campfield. D. F. (*w*)	13Sept
Mackenzie, R. D. W. (*w*)	13Sept
Yeates, J. H. W. (*w*)	13Sept
Baker, H. L. (*w*)	13Sept
Bateman, M.C. (*w*)	13Sept

735

Brill, D. J. (*w*)	13Sept
Burgess, R. (*w*)	13Sept
De la Coze, J. R. (*w*)	13Sept
Dobson, T. R. (*w*)	13Sept
Gorner, J. G. (*w*)	13Sept
Grundy, J. A. (*w*)	13Sept
Galatzine, E. (*w*)	13Sept
Harvey, A. B., *D.S.O.* (*w*)	13Sept
Jones, W. G. (*w*)	13Sept
Richards, F. (*w*)	13Sept
Roe, J. R. W. (*w*)	13Sept
Ward, D. L. (*w*)	13Sept
White, J. A. (*w*)	13Sept
Winton, R.A. K. (*w*)	13Sept
Wood, L. S. (*w*)	13Sept
Maclay, A. M. (*w*)	13Sept
Ash, S. V. (*w*)	13Sept
Gray, M. J., *D.F.C.* (*w*)	13Sept
Fardell, A. S. J. (*w*)	13Sept
Gill, D. (*w*)	13Sept
Stower, J. G. (*w*)	13Sept
Bateman-Champain, P. J. C. (*w*)	13Sept
Howard-Williams, J. N. (*w*)	13Sept
Smith, G. S., *D.F.C.* (*w*)	13Sept
Downer, H. C. E. (*w*)	13Sept
nce, C. D., *D.F.C.* (*w*)	13Sept
Leeson, R. E. (*w*)	13Sept
Musgrave, M. A. (*w*)	13Sept
Wistow, J. R. § (*w*)	16Sept
Atkinson, D. T. (*w*)	16Sept
Barry, J. M. (*w*)	16Sept
Freer, T. St. B., *D.F.C.*, (*w*)	16Sept
Furber, F. M. (*w*)	16Sept
Ferguson, F. M. (*w*)	16Sept
Tweedie, D. N. (*w*)	16Sept
Wicker, F. D. P. (*w*)	16Sept
Slack, T. A. H. (*w*)	16Sept
Arnesen, A. O. (*w*)	16Sept
Lundon, G. D. A. (*w*)	16Sept
Ash, C. J. K. § (*w*)	17Sept
O'Regan, D. P. § (*w*)	17Sept
Goldsmith, G. § (*w*)	17Sept
Groves, R. K. § (*w*)	17Sept
Campbell, G., *D.F.C.* § (*w*)	17Sept
Dempster, R. I. (*w*)	17Sept

736

McLaren, J. F. (*w*)	17Sept
Almond, H. (*w*)	17Sept
Clark, J. H. C. (*w*)	17Sept
Cole, P. K. (*w*)	17Sept
Redford, L. K. (*w*)	17Sept
Dewar, D. G. (*w*)	17Sept
Jayes, J. A. (*w*)	17Sept
Russell, J. (*w*)	17Sept
Skynner, A. C. R. (*w*)	17Sept
Taylor, E. A. (*w*)	17Sept
Toeg, J. P. (*w*)	17Sept
Wilding, M. H. (*w*)	17Sept
Wright, A. J. H. (*w*)	17Sept
Lloyd-Williams, J. R. (*w*)	17Sept
Stancomb, A. J. W. (*w*)	17Sept
Turnbull, H. T. (*w*)	17Sept
Williamson, M., *D.F.C.* (*w*)	17Sept
Clarke, M. F. O. (*w*)	17Sept
Marshall, D. W. (*w*)	17Sept
Williamson, P. G. K. (*w*)	17Sept
Thompson, G. G. (*w*)	17Sept
Scrivener, C. J. (*w*)	17Sept
Hornby, A. N., *A.F.C.* § (*w*)	18Sept
Watson, W. G. (*w*)	18Sept
Paton, N. J. A. (*w*)	19Sept
Loveridge, L. S. (*w*)	19Sept
Bryon, D. H. (*w*)	19Sept
Onions, J., *D.F.M.* § (*w*)	20Sept
Stokes, P.W., *D.F.C.* § (*w*)	20Sept
Ford, L. L. § (*w*)	20Sept
Lawson, C. D. § (*w*)	20Sept
Booth, C. R. § (*w*)	20Sept
Shaw, A. § (*w*)	20Sept
Speake, A. § (*w*)	20Sept
Cox, T. F. (*w*)	20Sept
Brown, O. T. (*w*)	20Sept
Carter, L. E. (*w*)	20Sept
Cassie, A. (*w*)	20Sept
Hall, J. A. S. (*w*)	20Sept
Lovell, S. J. (*w*)	20Sept
Williams, B. (*w*)	20Sept
Vernon, A. G. B. (*w*)	20Sept
Browne, L. J. (*w*)	20Sept
Coventry, P. P. (*w*)	20Sept
Keddilty, F. J. (*w*)	20Sept
Whichello, E. J. (*w*)	20Sept
Bartter, A. C. (*w*)	20Sept
Hindson, W. W. (*w*)	20Sept
Airey, J. N. (*w*)	20Sept

736a

Unwin, P. H. B. (*w*)	20Sept
Charles, I. D. (*w*)	20Sept
Walker, G. A. (*w*)	20Sept
Kirston, F. H. (*w*)	20Sept
Nicholls, T. M. (*w*)	20Sept
Prangley, P. J. M. (*w*)	20Sept
Smith, A. (*w*)	20Sept
Smith, J. B. (*w*)	20Sept
Purser, D. N. (*w*)	20Sept
Jones, K. W. (*w*)	20Sept
Sawyer, F. R. C. (*w*)	22Sept
Frost, A. C. (*w*)	22Sept
Hughes, E. J. § (*w*) P.	23Sept
Marshall, A. C. (*w*)	23Sept
Boyle, E. (*w*) P.	23Sept
Coughlan, E. P. § (*w*)	24Sept
Forrest, G. V. (*w*)	24Sept
Usmar, F. (*w*) P.	24Sept
Curd, J. § (*w*)	25Sept
Muggridge, A. J. R. § (*w*)	25Sept
O'Reilly, B. G. L. § (*w*)	25Sept
Sharpe, S. A. § (*w*)	25Sept
Mitchell, H. R. (*w*)	25Sept
Dawes, A. R. (*w*)	25Sept
Fowlie, W. A. (*w*)	25Sept
Austin, J. (*w*)	25Sept
Biggin, P. E. (*w*)	25Sept
Cooke, E. R. F. (*w*)	25Sept
Leonard, D. H. (*w*)	25Sept
Baker, J. (*w*)	25Sept
Cornforth, S. (*w*)	25Sept
Armstrong, A. (*w*)	25Sept
Broadbent, R. (*w*)	25Sept
Hazzard, H. W. (*w*)	25Sept
Houghton, R. D. (*w*)	25Sept
Jackson, F. S. (*w*)	25Sept
Brooks, W. R., *D.F.C.* (*w*)	25Sept
Carter, H. F. (*w*)	25Sept
Feeney, J. (*w*)	25Sept
Geddes, R. St. C. (*w*)	25Sept
Davis, J. (*w*)	25Sept
Nicholl, E. G. (*w*)	25Sept
Norris, A. H. (*w*)	25Sept
Smith, R. W. (*w*)	25Sept
Thrift, D. J. (*w*)	25Sept
Donan, D. T. (*w*)	25Sept
Nelles, E. F. (*w*)	25Sept

736b

Wallis, F. A. S. (*w*) 25Sept
Cash, C. A. (*w*) 25Sept
Moll, E. H. (*w*) 25Sept
Cragg, B. (*w*) 27Sept
Devereux, W. D. (*w*) 27Sept
Topper, W. W. (*w*) 27Sept
Riches, E. R. (*w*) 27Sept
Townsend, N. G. (*w*) 27Sept
Soulsy, G. (*w*) 29Sept
Brown, F. S. § (*w*) 30Sept
Friend, L. Y. J. § (*w*) 30Sept
Skinner, A. P. § (*w*) 30Sept
Thomas, L. C. (*w*) 30Sept
Chipling, A. P. S. (*w*) 30Sept
Testar, H. T. (*w*) 30Sept
Butler, G. A. (*w*) 30Sept
Hill, E. C. (*w*) 30Sept
Perinchief, W. H. (*w*) 30Sept
Thorne, L. G. (*w*) 30Sept
Compton, A. W. A. (*w*) 30Sept
Crump, J. P. (*w*) 30Sept
Kench, A. S. (*w*) 30Sept
Rushton, T. J. L., *D.F.C.* (*w*) 30Sept
Savage, E. D. (*w*) 30Sept
Shelmerdine, J. H. (*w*) 30Sept
Clarke, D. A. (*w*) 30Sept
Grimshaw, B. (*w*) 30Sept
Leach, R. F. (*w*) 30Sept
McClure, C. M. (*w*) 30Sept
Menzies, J. W., *D.F.C.* (*w*) 30Sept
Salusbury, R. C. T. W. (*w*) 30Sept
Deck, A. G. (*w*) 30Sept
Grace, S. R. (*w*) 30Sept
Healey, D. E. (*w*) 30Sept
Tozer, G. G. (*w*) 30Sept
Walker, R. C. (*w*) 30Sept
Taylor, G. K. (*w*) 30Sept
Duro, H. (*w*) P. 1Oct

737

Arnell, C. M. H. (*Lt., R.A.*) § (*w*) 1Oct
Bodington, W. J. (*Lt., Cameronians*) § (*w*) 1Oct
Bolton, F. (*Lt., R.A.* § (*w*) 1Oct
Fryer, I. H. (*2nd Lt., R.T.R.*) § (*w*) 1Oct
Kirkland, N. G. (*Lt., R.A.*) § (*w*) 1Oct
Sitwell, S. T. (*Lt., Northd. Fus.*) § (*w*) 1Oct
Wakeling, R. F. G. (*2nd Lt., R.A.*) § (*w*) 1Oct
Stone, G. S. (*w*) P. 1Oct
Fisher, K. (*w*) P. 1Oct
Gersekowski, A. R. (*w*) P. 1Oct
Cass, R. F. (*w*) P. 1Oct
Green, R. J. G., *D.F.C.* (*w*) P. 1Oct
Davis, J. S. (*w*) P. 1Oct
Locke, W. J. (*w*) P. 1Oct
Skirrow, E. W. (*w*) P. 1Oct
Pudsey, E. E. (*w*) P. 1Oct
London, J. (*w*) P. 1Oct
Boulton, F. N. (*w*) P. 1Oct
McAllister, J. McK. (*w*) P. 1Oct
Harrison, F. C. (*w*) P. 1Oct
Granger, K. J. P. § (*w*) P. 1Oct
Sunderland, H, (*w*) P. 1Oct
Puttock, J. A. (*w*) P. 1Oct
McLeod, C. H. (*w*) P. 1Oct
Ward, A. L. § (*w*) P. 1Oct
Thomas, C. § (*w*) P. 1Oct
Kemp, R. § (*w*) P. 1Oct
Gilbert, N. § (*w*) P. 1Oct
Isaacson, A. I. § (*w*) P. 1Oct
A'Court, H. G., *D.F.C.* § (*w*) P. 1Oct
Bartholomew, G. § (*w*) P. 1Oct
Bibby, R. § (*w*) P. 1Oct
Booth, W. H. § (*w*) P. 1Oct
Burley, P. K., *D.F.C.* § (*w*) P. 1Oct
Butt, D. F. § (*w*) P. 1Oct
Butterworth, E. R. § (*w*) P. 1Oct
Byford, H. A. § (*w*) P. 1Oct
Coshall, S. § (*w*) P. 1Oct
Dalziel, K. § (*w*) P. 1Oct
Duncan, H. § (*w*) P. 1Oct
Forward, J. M. P. § (*w*) P. 1Oct
French, M. J. § (*w*) P. 1Oct
Gover, J. E. L., *D.F.C.* § (*w*) P. 1Oct

738

Hammond, W. § (*w*) P. 1Oct
Havard, R. H. § (*w*) P. 1Oct
Hunt, D. B. § (*w*) P. 1Oct
Jamieson, B. I. § (*w* P. 1Oct
Mottershead, H. C. § (*w*) P. 1Oct
Young, R. G. § (*w*) P. 1Oct
Nash, H. A. § (*w*) P. 1Oct
Cameron, A. M. (*w*) P. 1Oct
Dickinson, G. (*w*) P. 1Oct
Sherwood, R. (*w*) P. 1Oct
Thomas, A. W. (*w*) P. 1Oct
Warcup, G. J. (*w*) P. 1Oct
Owen, J. T. (*w*) P. 1Oct
Anderson, R. (*w*) P. 1Oct
Carver, R. I. (*w*) P. 1Oct
Newell, W. F. (*w*) P. 1Oct
Crawford, C. G. (*w*) P. 1Oct
Lea, T. S., *D.F.C.* (*w*) P. 1Oct
Speight, I. W. N. (*w*) 1Oct
Berlandina, J. H. L. (*2nd Lt., Wilts R.*) § (*w*) 1Oct
Bayliss, G. A. § (*w*) P. 1Oct
Kent, W. S. § (*w*) P. 1Oct
Lewendon, E. R. § (*w*) P. 1Oct
Wilson, A. C. § (*w*) P. 1Oct
Fowler, F. R. (*w*) P. 1Oct
Fraser, D. W. (*w*) P. 1Oct
McQuown, S. C. (*w*) P. 1Oct
Woolnough, A. S. (*w*) P. 1Oct
Weber, A. P. (*w*) P. 1Oct
Robertson, I. (*w*) P. 1Oct
Pegler, R. A. § (*w*) P. 1Oct
Cassie, G. E. (*w*) P. 1Oct
Garner, P. J. (*w*) P. 1Oct
Stone, C. P. (*w*) P. 1Oct
Fieldhouse, L. A. (*w*) P. 1Oct
Macgregor, A. N. (*w*) P. 1Oct
Burton, A. D. R. (*Lt., Lincoln R.*) § (*w*) 1Oct
Curwen, R. C. C. (*Lt., R.A.*) § (*w*) 1Oct
Gordon, A. R. (*Lt., R.A.*) § (*w*) 1Oct
Haselwood, K. N. (*Lt., Dorset R.*) § (*w*) 1Oct
Johnston, T. A. (*Lt., R.A.*) § (*w*) 1Oct
Kiddle, J. E. (*Lt., R.A.*) § (*w*) 1Oct
Musgrave, J. R., *M.C.* (*Lt., Border R.*) § (*w*) 1Oct
Neilson, D. R. (*Lt., R.A.*) § (*w*) 1Oct
Spencer, T. (*Lt., R.E.*) § (*w*) 1Oct

739

Wilson, M. H. G. (*Lt., R.A.*) § (*w*) 1Oct
Wright, W. J. L. (*Lt., R.T.R.*) § (*w*) 1Oct
Jefferies, P. R. (*2nd Lt., R.A.*) § (*w*) 1Oct
Rigden, D. (*2nd Lt., Oxf. & Bucks L.I.*) § (*w*) 1Oct
Daniel, S. W., *D.F.C.* § (*w*) P. 1Oct
Darley, K. A. § (*w*) P. 1Oct
Byrde, J. M. § (*w*) P. 1Oct
Crowe, N. § (*w*) P. 1Oct
Dimmock, P. H. § (*w*) P. 1Oct
Pilgrim, C. A. § (*w*) P. 1Oct
Atkinson, J. A., *D.F.C.* § (*w*) P. 1Oct
Belton, L. F. (*w*) P. 1Oct
Cox, L. D. (*w*) P. 1Oct
Douglas, J. H. (*w*) P. 1Oct
Gallagher, H. J. (*w*) P. 1Oct
Heeley, G. W. (*w*) P. 1Oct
McGrath, F. H. (*w*) P. 1Oct
Sparke, C. L. (*w*) P. 1Oct
Velluet, L. C. (*w*) P. 1Oct
Ogilvie, C. A. H. C. (*w*) P. 1Oct
Smyth, D. (*w*) P. 1Oct
Symons, K. N. (*w* P. 1Oct
Whitty, G. O. S. (*w*) P. 1Oct
Doniger, N. A. (*w*) P. 1Oct
Baillie, J. W. (*w*) P. 1Oct
May, E. F. S. (*w*) P. 1Oct
Quaile, A. N. (*w*) P. 1Oct
Trendell, B. H. J. (*w*) P. 1Oct
White, S. (*w*) P. 1Oct
Hoare, R. M. (*w*) P. 1Oct
Muir, M. R. (*w*) P. 1Oct
McBrien, D. J. (*w*) P. 1Oct
O'Brien, H. P. (*w*) P. 1Oct
Bourne, I. D. (*w*) P. 1Oct
Maxfield, W. W. (*w*) P. 1Oct
West, L. A. (*w*) P. 1Oct
Gosling, F. J. (*w*) P. 1Oct
Lenagan, J. D. (*w*) P. 1Oct
Skinner, J. W. S. (*w*) P. 1Oct
Brown, C. B. (*w*) P. 1Oct
Crosland, B. (*w*) P. 1Oct
Sibson, T. F. (*w*) P. 1Oct
Liversidge, K. (*w*) P. 1Oct
Evans, D. I. (*w*) P. 1Oct
Wright, D. B. (*w*) P. 1Oct
Bagshawe, P. J. B. (*2nd Lt., S. Wales Bord.* § (*w*) 1Oct

740

Fallowfield, W. (*w*) 1Oct
Miller, I. S. (*Lt., R.A.*) § (*w*) 1Oct
Beckett, J. G. S. (*w*) P. 1Oct
Noble, R. F. (*w*) P. 1Oct
Wigley, P. (*w*) P. 1Oct
Ellis, R. V. § (*w*) P. 1Oct
Barlow, R. C. § (*w*) P. 1Oct
Evans, D. § (*w*) P. 1Oct
Beck, C. A. H. (*w*) P. 1Oct
Biggar, W. S. (*w*) P. 1Oct
Brown, W. D. M. (*w*) P. 1Oct
Mansfield, C. (*w*) P. 1Oct
Minta, T. H. (*w*) P. 1Oct
Railton, W. G. (*w*) P. 1Oct
Towle, D. J. N. (*w*) P. 1Oct
Donald, J. V. G. (*w*) P. 1Oct
Millar, P. A. D. (*w*) P. 1Oct
Falconer-Taylor, J. R. (*w*) P. 1Oct
Turner, H. G. W. (*w*) P. 1Oct
Hutson, J. C. (*w*) P. 1Oct
Muir, R. A. M. (*w*) P. 1Oct
Morton, C. H. (*w*) P. 1Oct
Stock, W. R. (*w*) P. 1Oct
Kisch, K. N. (*w*) P. 1Oct
Dickson, T. M. (*w*) P. 1Oct
Gillespie, G. T. (*w*) P. 1Oct
Brice, G. (*w*) P. 1Oct
Coombes, M. S. J. § (*w*) P. 1Oct
Howitt, I. E. § (*w*) P. 1Oct
Street, E. J. § (*w*) P. 1Oct
Lewis, J. C. N. (*w*) P. 1Oct
Birt, K. W. (*w*) P. 1Oct
Burgess, L. N. (*w*) P. 1Oct
Evans, W. M. (*w*) P. 1Oct
Pickering, A. (*w*) P. 1Oct
Stockwell, L. E. (*w*) P. 1Oct
Ellis, W. T. (*w*) P. 1Oct
Collingridge, F. H. (*w*) P. 1Oct
Boddy, S. F. (*w*) P. 1Oct
Edwards, D. A. (*w*) P. 1Oct
Milton, H. E. (*w*) P. 1Oct
Cowling, L. R. (*w*) P. 1Oct
Quinn, G. D, P., *D.F.M.* § (*w*) P. 1Oct
Osbourn, B. § (*w*) P. 1Oct
Dobson, B. J. (*w*) P. 1Oct
Bean, W. R. (*w*) P. 1Oct
Poore, A. F. (*w*) P. 1Oct

741

Wilkinson, S. (*w*) P. 1Oct
Thomas, E. (*w*) P. 1Oct
Forder, G. D. (*w*) P. 1Oct
Petersen, T. I., *D.F.C.* (*w*) P. 1Oct
Moody, E. § (*w*) P. 1Oct
Reynolds, K. H. § (*w*) P. 1Oct
Miles, R. B. § (*w*) P. 1Oct
Southward, A. C. § (*w*) P. 1Oct
Staples, H. L. § (*w*) P. 1Oct
Wakefield, M. G. § (*w*) P. 1Oct
Osborn, S. D. (*w*) P. 1Oct
McIntyre, J. T. (*w*) P. 1Oct
Parker, R. (*w*) P. 1Oct
Chapman, G. L. (*w*) P. 1Oct
Thomas, G. D. M. (*w*) P. 1Oct
Tilley, A. E. (*w*) P. 1Oct
Watt, J. S., *D.F.C.* (*w*) P. 1Oct
Webster, K. (*w*) P. 1Oct
Welch, R. A. (*w*) P. 1Oct
Williamson, N. (*w*) P. 1Oct
Black, M. C. (*w*) P. 1Oct
Bowles, R. A. (*w*) P. 1Oct
Woolven, L. J. (*w*) P. 1Oct
Taylor, E. A. (*w*) P. 1Oct
Bartlett, M. N. § (*w*) P. 1Oct
Jepson, H. § (*w*) P. 1Oct
Phillips, V. G. J. § (*w*) P. 1Oct
Pugh, K. W. T. § (*w*) P. 1Oct
Harris, I. W. § (*w*) P. 1Oct
Barnes, A. D. A. (*w*) P. 1Oct
Bateman, A. B. (*w*) P. 1Oct
Birbeck, C. R. (*w*) P. 1Oct
Hardy, J. O. S. (*w*) P. 1Oct
Hassall, S. J. (*w*) P. 1Oct
Morton, W. H. (*w*) P. 1Oct
Jackson, W. H. A. (*w*) P. 1Oct
Cooper, R. C. (*w*) P. 1Oct
De Wilde, R. C. (*w*) P. 1Oct
Langdon-Down, A. T. (*w*) P. 1Oct
Newport-Tinley, G. F. B., *D.F.C.* (*w*) P. 1Oct
Alston, T. A. § (*w*) P. 1Oct
Collins, F. J. § (*w*) P. 1Oct
Bowden, H. J. W. § (*w*) P. 1Oct
Boon, K. L. § (*w*) P. 1Oct
Broughton, R. J. § (*w*) P. 1Oct
Crowe, A. H., *D.F.C.* § (*w*) P. 1Oct
Brownrigg, H. A. (*w*) P. 1Oct
Andrews, N. W. (*w*) P. 1Oct
Du Toit, J. C. F. (*w*) P. 1Oct
Robinson, J. R. (*w*) P. 1Oct

742

Hope, J. A., *D.F.C.* (*w*) P. 1Oct
Horn, S. F. (*w*) P. 1Oct
Brooks, J. R. F. (*w*) P. 1Oct
Blann, A. H. P. (*w*) P. 1Oct
Press, L. G. (*w*) P. 1Oct
Urquhart, W. A. (*w*) P. 1Oct
Galbraith, T. F. § (*w*) P. 1Oct
Hopkins, A. § (*w*) P. 1Oct
Maxwell, C. H. § (*w*) P. 1Oct
Payne, B. G. F. § (*w*) P. 1Oct
Johns, D. W. § (*w*) P. 1Oct
Loos, E. A., *D.F.C.* § (*w*) P. 1Oct
Evers, R. D. M. (*w*) P. 1Oct
Clark, R. B. (*w*) P. 1Oct
Clarke, E. V. (*w*) P. 1Oct
Freegard, M. L. (*w*) P. 1Oct
Maura, J. (*w*) P. 1Oct
Owen, C. B. (*w*) P. 1Oct
Thompson, A. W. (*w*) P. 1Oct
Thompson, G. N. (*w*) P. 1Oct
Williams, P. K. B. (*w*) P. 1Oct
Southey, E. A. (*w*) P. 1Oct
Matthews, W. J. (*w*) P. 1Oct
Goodsell, J. E. (*w*) P. 1Oct
Keele, B. R. (*w*) P. 1Oct
Orme, J. S. (*w*) P. 1Oct
Schofield, K. (*w*) P. 1Oct
Cranston, R. S. (*w*) P. 1Oct
Gibbons, K. J. (*w*) P. 1Oct
Sims, G. W. (*w*) P. 1Oct
Revill, J. M. (*w*) P. 1Oct
Young, D. H. (*w*) P. 1Oct
Wells, O. J. (*w*) P. 1Oct
White, P. H. N. (*w*) P. 1Oct
Smith, L. E. (*w*) P. 1Oct
Boyle, C. V. (*w*) P. 1Oct
Eller, A.W., *D.F.C.* (*w*) P. 1Oct
Goodwin, J. B. (*w*) P. 1Oct
Griffiths, W. J. (*w*) P. 1Oct
Hack, C. W. B. (*w*) P. 1Oct
Hannay, A. (*w*) P. 1Oct
Skinner, L. J. (*w*) P. 1Oct
McFetridge, W. J. (*w*) P. 1Oct
Norris, B. J. § (*w*) P. 1Oct
Payne, R. H. § (*w*) P. 1Oct
Smith, S. P. § (*w*) P. 1Oct
Carpenter, A. E. § (*w*) P. 1Oct
Powell-Harper, G. (*w*) 1Oct
Brittain, H. G. (*w*) P. 1Oct
Renvoize, J. V. (*w*) P. 1Oct
Lawford, D. N. (*w*) P. 1Oct
Studd, R. A., *A.F.C.* § (*w*) P. 1Oct

743

Kippax, J. § (*w*) P. 1Oct
King, H. J. (*w*) P. 1Oct
Hibberd, T. J. (*w*) P. 1Oct
Armstrong, R. G., *D.F.C.* (*w*) P. 1Oct
Eyre, M. A. (*w*) P. 1Oct
Fawke, G. E., *D.F.C.* (*w*) P. 1Oct
Brown, A. E. (*w*) P. 1Oct
Reddy, R. D. H. (*w*) P. 1Oct
Drummond, H. H. (*w*) P. 1Oct
Grainger, D. N. (*w*) P. 1Oct
Bevan, D. (*w*) P. 1Oct
Leppard, L. J. (*w*) P. 1Oct
Walmsley, R. M. (*w*) P. 1Oct
Johnson, W. (*w*) P. 1Oct
Smith, C. A. J., *D.F.C.* (*w*) P. 1Oct
Barnes, I. M. (*w*) P. 1Oct
Gotch, C. L. (*w*) P. 1Oct
Melly, C. P. (*w*) P. 1Oct
Swanson, A. N. (*w*) P. 1Oct
Wooler, J. (*w*) P. 1Oct
Forbes, D. F. F. (*w*) P. 1Oct
Hawkey, L. T. (*w*) P. 1Oct
How, R. V. (*w*) P. 1Oct
Stewart, R. A. (*w*) P. 1Oct
Scott, A. L. (*w*) P. 1Oct
Arnold, A. E. (*w*) P. 1Oct
Bloor, A. E. (*w*) P. 1Oct
Cade, A. S. (*w*) P. 1Oct
Swan, G. S. C. (*w*) P. 1Oct
Hyde, H. R. (*w*) P. 1Oct
McAlpine, D. G. (*w*) P. 1Oct
Aubrey-Fletcher, N. C. (*w*) P. 1Oct
Fosbery, D. F. A. L. (*w*) P. 1Oct
Wardley, R. J. (*w*) P. 1Oct
Breakey, A. (*w*) P. 1Oct
Mulheron, G. A. (*w*) P. 1Oct
Brachi, B. J. (*w*) P. 1Oct
Fawkes, B. M. (*w*) P. 1Oct
Hoad, P. W. (*w*) P. 1Oct
Kendall, F. P. (*w*) P. 1Oct
Martin, J. F. (*w*) P. 1Oct
Redman, W. (*w*) P. 1Oct
Blyth, R. L. C., *D.F.C.* (*w*) P. 1Oct

744

Wescombe, R. C. (*w*) P. 1Oct
Holmes, J. W. E. (*w*) P. 1Oct
Hayter, T. H. § (*w*) P. 1Oct
Lewis, B. C. § (*w*) P. 1Oct
Brown, R. (*w*) P. 1Oct
Chapman, A. E. (*w*) P. 1Oct
Croker, G. (*w*) P. 1Oct
Murdoch, G. S. (*w*) P. 1Oct
Warburton, D. K. (*w*) P. 1Oct
Earnshaw, F. E. (*w*) P. 1Oct
Froggatt, T. (*w*) P. 1Oct
Cleife, K. P. H. (*w*) P. 1Oct
Grayson, A. K. (*w*) P. 1Oct
Banks, W. H. § (*w*) P. 1Oct
Saunt, J. A. § (*w*) P. 1Oct
Paston-Williams, H. (*w*) 1Oct
Batten, D. M. (*w*) P. 1Oct
Deuntzer, D. C. (*w*) P. 1Oct
Jennings, W. L. (*w*) P. 1Oct
Taylor, F. C. H. (*w*) P. 1Oct
Sellers, R. F. (*w*) P. 1Oct
Unwin, W. J. (*w*) P. 1Oct
Beresford, J. D. (*w*) P. 1Oct
Gold, A. G. W. § (*w*) P. 1Oct
Tatam, N. C. (*w*) P. 1Oct
Dineen, E. G. (*w*) 1Oct
Bollington, A. (*w*) 1Oct
Mallard, J. T. L. (*w*) 1Oct
Hoyle, H. N. § (*w*) P. 1Oct
Sanders, A. V. (*w*) P. 1Oct
Harris, R. F. F. (*w*) P. 1Oct
Matthews, G. D. § (*w*) P. 1Oct
Leigh, A. M. § (*w*) P. 1Oct
Brown, D. L. (*w*) P. 1Oct
Cooper, N. J., *D.F.C.* (*w*) P. 1Oct
Sare, G. T. (*w*) P. 1Oct
Stonehouse, A. R. (*w*) P. 1Oct
Blogg, B. R. W. (*w*) P. 1Oct
Boosey, R. H. G., *D.F.C.* (*w*) P. 1Oct
Hawkings, R. G. D. (*w*) P. 1Oct
Rains, W. F. (*w*) P. 1Oct
Cunningham, R. P. (*w*) P. 1Oct
Mason, O. J. C. (*w*) P. 1Oct
Wilkinson, H. H. V. (*w*) P. 1Oct
Hawkins, C. H. (*w*) P. 1Oct
Wing, P. D. (*w*) P. 1Oct
Kilpatrick, J. C. (*w*) P. 1Oct
Thackray, S. J. (*w*) P. 1Oct

745

Alston, M. R. (*w*) P. 1Oct
Westinghouse, R. L. (*w*) P. 1Oct
Hutchison, A. (*w*) P. 1Oct
Bellamy, R. L. (*w*) P. 1Oct
Blunn, G. B. (*w*) P. 1Oct
Booth, D. R. P. (*w*) P. 1Oct
Clay, G. I. (*w*) P. 1Oct
Guilfoyle, W. R. Y. (*w*) P. 1Oct
Hine, D. A. (*w*) P. 1Oct
Mann, J. K. (*w*) P. 1Oct
Thomson, E. (*w*) P. 1Oct
Cheek, L. (*w*) P. 1Oct
Giddings, K. C. (*w*) P. 1Oct
Saunders, J. R. (*w*) P. 1Oct
Tooth, J. A. (*w*) P. 1Oct
Gough, S. H. (*w*) P. 1Oct
Johnson, H. F. (*w*) P. 1Oct
Pickering, J. K. A. (*w*) P. 1Oct
Waterhouse, J. C. R. (*w*) P. 1Oct
Foster, A. E., *D.F.C.* (*w*) P. 1Oct
Lewis, V. C. (*w*) P. 1Oct
O'Sullivan, P. D. (*w*) P. 1Oct
Langton, H. A. (*w*) P. 1Oct
Mayes, G. H. (*w*) P. 1Oct
Carter, J. (*w*) P. 1Oct
Cox, L. E. (*w*) P. 1Oct
Noble, T. (*w*) P. 1Oct
Sinclair, J. (*w*) P. 1Oct
Lines, P. (*w*) P. 1Oct
Prior, R. H. (*w*) P. 1Oct
Etchells, J., *D.F.C.* (*w*) P. 1Oct
Marsden, J. T. A. (*w*) P. 1Oct
Ashmore, P. G. (*w*) P. 1Oct
Markham, C. W. (*w*) P. 1Oct
Young, R. G. (*w*) P. 1Oct
Creal, N. R. (*w*) P. 1Oct
Thornton, E. R. (*w*) P. 1Oct
Sheppard, E. G. (*w*) P. 1Oct
McDonald, J. V. W. (*w*) P. 1Oct
Wade, M. G. (*w*) P. 1Oct
MacInnes, R. G. (*w*) P. 1Oct
Jarratt, W. D. (*w*) P. 1Oct
McFarlane, R., *D.F.C.* (*w*) P. 1Oct
May, P. J. (*w*) P. 1Oct
Linacre, J. G. S. (*w*) P. 1Oct
Barclay, J. G. E. (*w*) P. Oct
Barley, H. J. (*w*) P. 1Oct

746

Ferguson, J. G. M. (*w*) P. 1Oct
Lee, W. J. N. (*w*) P. 1Oct
Buddle, T. J. (*w*) P. 1Oct
Turnham, J. E. § (*w*) P. 1Oct
Johnstone, G. (*w*) P. 1Oct
Litchfield, N. E. (*w*) P. 1Oct
Oddie, M. H. (*w*) P. 1Oct
Swabey, L. (*w*) P. 1Oct
Trilsbach, H. W. A. (*w*) P. 1Oct
Truman, F. C. (*w*) P. 1Oct
Turner, H. E. (*w*) P. 1Oct
Amberg, A. V. (*w*) P. 1Oct
Hemmings, J. S. (*w*) P. 1Oct
Button, R. L. (*w*) P. 1Oct
Tomblin, A. E. (*w*) P. 1Oct
Freedman, A. (*w*) P. 1Oct
Gee, A. W. A. (*w*) P. 1Oct
Kennedy, J. A. B. (*w*) P. 1Oct
Phillips, C. P. M. (*w*) P. 1Oct
Luck, R. C. (*w*) P. 1Oct
Melvin, S. (*w*) P. 1Oct
Moffat, J. K. (*w*) P. 1Oct
Gandy, C. T. (*w*) P. 1Oct
Walker, G. W. (*w*) P. 1Oct
Crane, L. (*w*) P. 1Oct
Fleming-Williams, D. C. (*w*) P. 1Oct
Borcherds, J. K. G. (*w*) P. 1Oct
Swan, E. J. A. (*w*) P. 1Oct
Taylor, E. P. (*w*) P. 1Oct
Turner, R. T. F. (*w*) P. 1Oct
Lee, H. L. (*w*) P. 1Oct
McKeand, P. A. H. (*w*) P. 1Oct
Monk, A. D. (*w*) P. 1Oct
Morris, P. S. (*w*) P. 1Oct
O'Neill, C, M. (*w*) P. 1Oct
Roper, P. D. L. (*w*) P. 1Oct
Petrie, P. D. (*Lt.* (*Tempy Capt.*) *R.A.*) § (*w*) 1Oct
Leah, P. W. (*2nd Lt. R.E.*) § (*w*) 1Oct
Phillips, W. A. C. (*2nd Lt. R.A.*) § (*w*) 1Oct
Ransley, R. A. (*2nd Lt. R. Berks. R.*) § (*w*) 1Oct
Seth-Smith, J. G. (*2nd Lt. R.A.*) § (*w*) 1Oct
White, H. (*2nd Lt. R.A.*) § (*w*) 1Oct
Baldwin, E., *D.F.M.* § (*w*) P. 1Oct
Ph. Walker, H. R. § (*w*) P. 1Oct
Mason, K. A. H. (*w*) P. 1Oct

747

Davies, C. B. P. (*w*) P. 1Oct
Deytrikh, A. (*w*) P. 1Oct
Fadden, I. G. (*w*) P. 1Oct
Attwell, K. F. D. (*w*) P. 1Oct
Brine, A. (*w*) P. 1Oct
Moir, E. A. (*w*) P. 1Oct
McGilligan, M. A. (*w*) P. 1Oct
Touch, D. F. (*w*) P. 1Oct
Paus, A. G. (*w*) P. 1Oct
Reeves, N. E., *D.F.C.* (*w*) P. 1Oct
Scowen, R. J. (*w*) P. 1Oct
Gage, A. S. (*w*) P. 1Oct
Bayliss, P. J. (*Lt., P. Corps*) § (*w*) 1Oct
Howard, W. § (*w*) P. 1Oct
Bear, A. M. (*w*) P. 1Oct
Donnelly, J. C. (*w*) P. 1Oct
Cadman, P. M. (*w*) P. 1Oct
Hampshire, H. R. (*w*) P. 1Oct
McColl, T. J. (*w*) P. 1Oct
Parry, J. C. (*w*) P. 1Oct
Wood, P. V. (*w*) P. 1Oct
Lee, L. B. (*w*) P. 1Oct
Carlson, S. C. W. (*w*) P. 1Oct
Fisher, E. J. (*w*) P. 1Oct
De Souza, G. A. (*w*) P. 1Oct
Hall, J. (*w*) P. 1Oct
Haydon, C. W. (*w*) P. 1Oct
Lawson, R. (*w*) P. 1Oct
Ridgway, B. M. (*w*) P. 1Oct
Thompson, J. I. (*w*) P. 1Oct
Morrell, G. (*w*) P. 1Oct
Painter, K. R. P. (*w*) P. 1Oct
Lomas, J. § (*w*) P. 1Oct
Robinson, P. R. § (*w*) P. 1Oct
Winterbottom, E. § (*w*) P. 1Oct
Galliford, D. W. § (*w*) P. 1Oct
Crossé, J. E. (*w*) P. 1Oct
Brown, J. R. (*w*) P. 1Oct
Clutterbuck, A. R. D'A. (*w*) P. 1Oct
Fowler, J. M. (*w*) P. 1Oct
Bates, P. A. (*w*) P. 1Oct
Garrod, G. D. (*w*) P. 1Oct
Parkinson, J. O. (*w*) P. 1Oct
Roberts, D. W. (*w*) P. 1Oct
Roberts, P. H. (*w*) P. 1Oct
Silburn, L. W. (*w*) P. 1Oct
Thompson, P. A. S. (*w*) P. 1Oct
Watson, F., *D.F.C.* (*w*) P. 1Oct
McGlashan, A. N. (*w*) P. 1Oct
White, D. (*w*) P. 1Oct
Westerfield, W. R. (*w*) P. 1Oct
Smith, A. D. (*w*) P. 1Oct

748

Bowder, K. W. (*w*) P. 1Oct
Cooil, W. G. (*w*) P. 1Oct
Darby, B. F. G. (*w*) P. 1Oct
Houdret, J. G. S. (*w*) P. 1Oct
Irving, W. H. (*w*) P. 1Oct
Metcalf, J. H. T. (*w*) P. 1Oct
Smith, D. G. J. (*w*) P. 1Oct
Squibbs, R. A. (*w*) P. 1Oct
Steele, J. L. (*w*) P. 1Oct
Thorburn, D. K. (*w*) P. 1Oct
Waller, T. A. (*w*) P. 1Oct
Handley, D. S. (*w*) P. 1Oct
Humphryes, A. G. (*w*) P. 1Oct
Broom, I. G., *D.F.C.* (*w*) P. 1Oct
Fooks, C. J., *D.F.C.* (*w*) P. 1Oct
Hunt, D. A. C. (*w*) P. 1Oct
Cooper, E. (*w*) P. 1Oct
Leigh, A. C., *D.F.M.* (*w*) P. 1Oct
Rippon, E. D. M. (*w*) P. 1Oct
Sergeant, R. H. (*w*) P. 1Oct
Llewellyn, R. T., *D.F.M.* § (*w*) P. 1Oct
Cather, D. A. D. (*w*) P. 1Oct
Baker, A. J. (*w*) P. 1Oct
Clarke, D. L. (*w*) P. 1Oct
James, W. D. (*w*) P. 1Oct
Wood, L. H. § (*w*) P. 1Oct
White, D. A. § (*w*) P. 1Oct
Niblett, J. § (*w*) P. 1Oct
Richards, J. L. H. § (*w*) P. 1Oct
Darling, J. T. § (*w*) P. 1Oct
Charter, R. A. (*w*) P. 1Oct
De Bock Porter, M. E. (*w*) P. 1Oct
Ker, R. D. (*w*) P. 1Oct
Musgrave, J. R. (*w*) P. 1Oct
Perry, A. E. K. (*w*) P. 1Oct
Stewart, A. (*w*) P. 1Oct
Carroll, L. E. (*w*) P. 1Oct
Kinch, E. G. (*w*) P. 1Oct
Landau, S. W. (*w*) P. 1Oct
Mack, H. P. B. (*w*) P. 1Oct
Pederson, H. (*w*) P. 1Oct
Rawle, W. J. E. (*w*) P. 1Oct
Yeadon, R. S. (*w*) P. 1Oct
Brown, J. (*w*) P. 1Oct
Watson, R. S. (*w*) P. 1Oct
Brearley, J. H. (*w*) P. 1Oct
Baelz, R. L. W. (*w*) P. 1Oct
Jones, J. B. L. (*Lt. (Tempy. Capt., Lan. Fus.)* § 1Oct
Waterson, H. B. § (*w*) P. 1Oct
Johnstone, A. McC. § (*w*) P. 1Oct
Langley, K. § (*w*) P. 1Oct
Howard, H. R. (*w*) P. 1Oct

749

Foley, G. W. (*w*) P. 1Oct
Hodgkinson, J. A. (*w*) P. 1Oct
Fitz, H. J. § (*w*) P. 1Oct
Petts, F. C. § (*w*) P. 1Oct
Brown, B. § (*w*) P. 1Oct
Blackshaw, H. J., *D.F.C.* (*w*) P. 1Oct
Jackman, J. (*w*) P. 1Oct
Woods, R. D. (*w*) P. 1Oct
Knights, D. J., *D.F.C.* (*w*) P. 1Oct
Thomson, R. (*w*) P. 1Oct
Crump, R. I. (*w*) P. 1Oct
Jowitt, D. St. J. (*w*) P. 1Oct
McBride, J. McA. (*w*) P. 1Oct
Parkes, S. M. P. (*w*) P. 1Oct
Myall, J. A. (*w*) P. 1Oct
Kilburn, M. P., *D.F.C.* (*w*) P. 1Oct
Gillies, J., *D.F.M.* § (*w*) P. 1Oct
Fogg, J. G. (*w*) P. 1Oct
Lamb, D. P. (*w*) P. 1Oct
Noble, W. J. (*w*) P. 1Oct
Havercroft, R. E. (*w*) P. 1Oct
Clark, R. H. (*w*) P. 1Oct
Finch, F. J. F. (*w*) P. 1Oct
Nesbitt, T. (*w*) P. 1Oct
Murrell, C. E. B. (*w*) 1Oct
Adamson, I. (*w*) P. 1Oct
Fuge, D. E. (*w*) P. 1Oct
Goddard, F. J. P. (*w*) P. 1Oct
Hanson, G. A. (*w*) P. 1Oct
Kitley, A. J. H. (*w*) P. 1Oct
Birmingham, F. B. (*w*) P. 1Oct
Quinton, A. E. (*w*) P. 1Oct
Moorehouse, G. J. (*w*) P. 1Oct
Thomson, R. § (*w*) P. 1Oct
Harvey, B. § (*w*) P. 1Oct
Parks, R. C. § (*w*) P. 1Oct
Alt, P. A. § (*w*) P. 1Oct
Cullen, E. W. § (*w*) P. 1Oct
Poltock, L. H., *A.F.M.* § (*w*) P. 1Oct
Denny, W. L. M. (*w*) P. 1Oct
Draper, D. A. J. (*w*) P. 1Oct
Evans, I M. (*w*) P. 1Oct
Greville-Heygate, D. A. (*w*) P. 1Oct
Miles, P. O. (*w*) P. 1Oct
Disney, L. R. (*w*) P. 1Oct
Collordo-Mansfield, F. F. (*w*) P. 1Oct
Bruce, J. C. W., *D.F.C.* (*w*) P. 1Oct
Marshall, B. E. E. (*w*) P. 1Oct
Williams, R. E. (*w*) P. 1Oct

750

Grogan, N. (*w*) P. 1Oct
Ludman, R. E. (*w*) P. 1Oct
Mawe, J. W. (*w*) P. 1Oct
Passmore, M. (*w*) P. 1Oct
Rendall, M. G. (*w*) P. 1Oct
Buckingham, P. T. (*w*) P. 1Oct
Ferguson, F. C. (*w*) P. 1Oct
Porter, J. A. (*w*) P. 1Oct
Yeadell, W. H. (*w*) P. 1Oct
Barker, R. O. (*w*) P. 1Oct
Bennett, S. G. (*w*) P. 1Oct
Cowan, H. (*w*) P. 1Oct
Grundy, J. S. (*w*) P. 1Oct
Hill, R. G. McM. (*w*) P. 1Oct
Mathews, J. S. H. (*w*) P. 1Oct
Outerbridge, J. (*w*) P. 1Oct
Shadforth, G. (*w*) P. 1Oct
Spencer, J. E. (*w*) P. 1Oct
Green, A. F. (*w*) P. 1Oct
Baxter, J. G. (*w*) P. 1Oct
Dredge, W. F. (*w*) P. 1Oct
Sharp, H. F. H (*w*) P. 1Oct
Cockayne, E. W. M. (*w*) P. 1Oct
Gibbins, D. G. (*w*) P. 1Oct
Berridge, G. F. § (*w*) P. 1Oct
Mosley, G. W. § (*w*) P. 1Oct
Akeroyd, J. W. § (*w*) P. 1Oct
Walker, N. W. (*w*) P. 1Oct
Louis, P. G. (*w*) P. 1Oct
Dawes, L. H. (*w*) P. 1Oct
Johnston, M. O. (*w*) P. 1Oct
Barbezat, C. L. (*w*) P. 1Oct
Irvine, J. F. (*w*) P. 1Oct
Speller, E. (*w*) P. 1Oct
Russell, K. A. (*w*) P. 1Oct
Grime, J. F. (*w*) P. 1Oct
Frost, K. M. (*w*) P. 1Oct
Thornton, B. L. (*w*) P. 1Oct
Bock, R. N. W. (*w*) P. 1Oct
Collins, H. E. (*w*) P. 1Oct
Coombe, M. J. (*w*) P. 1Oct
Eyre, R. S. (*w*) P. 1Oct
Hood, P. (*w*) P. 1Oct
Rosser, P. E. (*w*) P. 1Oct
Sayle, R. G. (*w*) P. 1Oct
Procter, P. C. (*w*) P. 1Oct
Turner, H. J. (*w*) P. 1Oct
Hannah, H. G. (*w*) P. 1Oct
Hutchinson, A. E. (*w*) P. 1Oct
Barrett, J. C. (*w*) P. 1Oct

751

Noble, K. W. (*w*) P. 1Oct
Rand, J. (*w*) P. 1Oct
Payne, C. J. (*w*) P. 1Oct
Stembridge, P. H. (*w*) P. 1Oct
Farmer, J. W. G. (*w*) P. 1Oct
Scantlebury, M. F. (*w*) P. 1Oct
Forbes, C. McA. (*w*) P. 1Oct
Tait, R. W. (*w*) P. 1Oct
Stanton, G. P. (*w*) P. 1Oct
Harding, P. J. (*w*) P. 1Oct
Speares, D. J. (*w*) P. 1Oct
Plumb, G. R. (*w*) P. 1Oct
Allen, R. J. (*w*) P. 1Oct
Fulford, T. H. (*w*) P. 1Oct
Vaughan-Fowler, P. E., *D.F.C.* (*w*) P. 1Oct
Beyts, N. MacD. (*w*) P. 1Oct
Lishman, A. B. (*w*) P. 1Oct
Crawford, D. R. (*w*) P. 1Oct
Wilkinson, H. J. (*w*) P. 1Oct
Aiken, J. A. C. (*w*) P. 1Oct
Baker, I. D. (*w*) P. 1Oct
Bishop, H. B. (*w*) P. 1Oct
Brodigan, F. B. (*w*) P. 1Oct
Browne, R. A. (*w*) P. 1Oct
Cobley, R. G. (*w*) P. 1Oct
Dunford, A. B. (*w*) P. 1Oct
Weir, R. A. C. (*w*) P. 1Oct
Haylock, R. A. (*w*) P. 1Oct
Cond, T. H. G. (*Lt. R.A.*) § (*w*) 1Oct
Edmunds, A. T., *M.C.* (*Lt. W. York. R.*) § (*w*) 1Oct
Garland, E. F., *M.C.* (*Lt. Y. & L.R.*) § (*w*) 1Oct
Pumfrey, P. R. (*Lt. R.A.S.C.*) § (*w*) 1Oct
Weatherley, H. C. L. (*Lt., R.A.S.C.*) § (*w*) 1Oct
Reid, G. B. (*2nd Lt. 5th Green Howards*) § (*w*) 1Oct
Shurlock, P. R. (*2nd Lt. R.A.*) § (*w*) 1Oct
Adamson, F. G. (*2nd Lt. R. North'd. Fus.*) § (*w*) 1Oct
Atkinson, G. § (*w*) P. 1Oct
McLeod, N. F. § (*w*) P. 1Oct
Beedham, D. W. (*w*) P. 1Oct
Brooker, P. F. (*w*) P. 1Oct
Parsons, A. E. H. (*w*) P. 1Oct
Woolley, J. H. (*w*) P. 1Oct
De Vigne, L. C. E. (*w*) P. 1Oct
Baker, S. (*w*) P. 1Oct

752

Sewell, D. A. § (*w*) P. 1Oct
Hollick, S. T. (*w*) P. 1Oct
Curtis, E. W. (*w*) P. 1Oct
Epsley, G. T. (*w*) P. 1Oct
Marshall, J. T. (*w*) P. 1Oct
Newhouse, P. S. (*w*) P. 1Oct
Smith, R. G. (*w*) P. 1Oct
Carpenter, J. O. (*w*) P. 1Oct
Hollowell, K.B. (*w*) P. 1Oct
Sage, P. C. W. (*w*) P. 1Oct
Samouelle, C. J., *D.F.C.* (*w*) P. 1Oct
Wilson, D. J. B., *D.F.C.* (*w*) P. 1Oct
Cox, J. C. (*w*) P. 1Oct
Hester, V. A. (*w*) P. 1Oct
Johnston, W. L. H. (*w*) P. 1Oct
Robb, R. L. T. (*w*) P. 1Oct
Cooper, H. A. (*w*) P. 1Oct
Ruoff, F. J. (*w*) P. 1Oct
Woodhatch, H. A. M., *D.F.C.* (*w*). P. 1Oct
Smith, C. L. (*w*) P. 1Oct
Foort, A. L. (*w*) P. 1Oct
Whitehead, R. O. (*w*) P. 1Oct
Dickes-Sherwood, E. S. (*w*) P. 1Oct
Munro, I. M. (*w*) P. 1Oct
Harrison, R. J. § (*w*) P. 1Oct
Sewell, P. F. § (*w*) P. 1Oct
Jones, A. E. § (*w*) P. 1Oct
Emery, J. N. (*w*) P. 1Oct
Wardill, J. C. (*w*) P. 1Oct
Matkin, S. G., *D.F.C.* (*w*) P. 1Oct
McNair, R. J., *D.F.C.* (*w*) P. 1Oct
Brice, J. R. (*w*) P. 1Oct
Gee, R. J. (*w*) P. 1Oct
Hirst, D. (*w*) P. 1Oct
Royle, K. C. (*w*) P. 1Oct
Brinnand, J. (*w*) P. 1Oct
Turnbull, J. E. (*w*) P. 1Oct
Scotchmer, P. G. (*w*) P. 1Oct
Steib, P. F. (*w*) P. 1Oct
Anderson, J. B. (*w*) P. 1Oct
Coe, L. W. H. (*w*) P. 1Oct
Hall, J. J. (*w*) P. 1Oct
Martens, A. T. (*w*) P. 1Oct
Bateman, E. § (*w*) P. 1Oct
Atkinson, H. P. § (*w*) P. 1Oct
Charney, K. L., *D.F.C.* (*w*) P. 1Oct
Fielding, E. A. (*w*) P. 1Oct
Dixon, D. M. (*w*) P. 1Oct
Holland, C. (*w*) P. 1Oct
Bird, A. L. (*w*) P. 1Oct
Bradshaw, D. C. (*w*) P. 1Oct
Cuthbert, W. A. (*w*) P. 1Oct

753

Heriz-Smith, J. V. (*w*) P. 1Oct
Fulford, G. U. (*w*) P. 1Oct
Rawlinson, E. (*w*) P. 1Oct
Fenning, E. E. (*w*) P. 1Oct
Stewart, D. B. (*w*) P. 1Oct
Townsend, J. A. (*w*) P. 1Oct
Guernier, A. G. L. § (*w*) P. 1Oct
Brierly, D. S. C. (*Lt. (Tempy. Capt.) R.A.*) § (*w*) 1Oct
Goodwin, R. C. T. (*Lt. (Tempy. Capt.) Worc. R.*) § (*w*) 1Oct
Perrens, D. F. (*Lt. (Tempy. Capt.) Suffolk R.*) § (*w*) 1Oct
Ridley-Martin, M. G. (*Lt. (Tempy. Capt.) R. Signals*) § (*w*) 1Oct
Garton, R. V. (*Lt. R.A.*) § (*w*) 1Oct
Hallas, J. E. (*Lt. D.W.R.*) § (*w*) 1Oct
Holmes, B. T. (*Lt. D.W.R.*) § (*w*) 1Oct
Horne, I. H. (*Lt. R.A.*) § (*w*) 1Oct
Howard, J. F. (*Lt. R.A.*) § (*w*) 1Oct
Joy, H. F. C. (*Lt. R.A.*) § (*w*) 1Oct
Leith-Hay-Clark, D. M. (*Lt. Lincoln R.*) § (*w*) 1Oct
Overton, J. F. (*Lt. R.A.*) § (*w*) 1Oct
Reid, R. I. (*Lt. R.A.O.C.*) § (*w*) 1Oct
Sheret, R. D. (*Lt. Middx. R.*) § (*w*) 1Oct
Slack, C. A. B. (*Lt. Y. & L.R.*) § (*w*) 1Oct
Swan, W. A. L. (*Lt. R.E. (T.A.)*) § (*w*) 1Oct
Bellew, J. B. (*2nd Lt. I. Gds.*) § (*w*) 1Oct
Ireland, R. H. (*2nd Lt. I.C., G.L.*) § (*w*) 1Oct
Kershaw, L. K. (*2nd Lt. Devon R.*) § (*w*) 1Oct
Knight, R. E. (*2nd Lt. Lincoln R.*) § (*w*) 1Oct
Shepherd-Smith, P. (*2nd Lt. Lincoln R.*) § (*w*) 1Oct
Watt, G. C. L. (*2nd Lt. Gordons*) § (*w*) 1Oct

754

Paterson, J. W. § (*w*) P. 1Oct
Stenton, J. § (*w*) P. 1Oct
Tyrer, E. § (*w*) P. 1Oct
Roberts, J. N. § (*w*) P. 1Oct
Stothard, D. § (*w*) P. 1Oct
Curtis, E. L. § (*w*) P. 1Oct
Knight, G. R. § (*w*) P. 1Oct
Price, H. G. E. § (*w*) P. 1Oct
Rogers, H. H., *D.F.M.* (*w*) P. 1Oct
Neill, G. W. McC. (*w*) P. 1Oct
Smith, J. E. L. (*w*) P. 1Oct
Davis, P. V. (*w*) P. 1Oct
Hopkins, R. C. (*w*) P. 1Oct
Hutchinson, A. C. L. (*w*) P. 1Oct
Roberts, K. A. (*w*) P. 1Oct
Turner, L. G. (*w*) P. 1Oct
Taylor, N., *D.F.M.* (*w*) P. 1Oct
Ellis, R. P. (*w*) P. 1Oct
Tomkins-Russell, J. H. (*w*) P. 1Oct
Youseman, E. E. G., *D.F.C.* (*w*) P. 1Oct
Johnson, R. T. (*w*) P. 1Oct
Showell, H. B. (*w*) P. 1Oct
Williams, R. H. A. (*w*) P. 1Oct
Jones, R. A. (*w*) P. 1Oct
Johnson, E. (*w*) P. 1Oct
Rogers, G. C. H. (*w*) P. 1Oct
Thomson, D. S. (*Lt. Beds & Herts R.*) § (*w*) 1Oct
Cunynghame, Sir D. (*w*) 1Oct
Cartwright, J. (*w*) P. 1Oct
Large, R. G., *D.F.C.* (*w*) P. 1Oct
Morhen, G. J. P. (*w*) P. 1Oct
Hughes - Rees, J. A., *D.F.M.* (*w*) P. 1Oct
Greaves, D. H., *D.F.C.* (*w*) P. 1Oct
Masters, G. B. (*w*) P. 1Oct
Rigler, T. C., *D.F.M.* (*w*) P. 1Oct
Trevallion, S. (*w*) P. 1Oct
Tuffley, C. M. (*w*) P. 1Oct
Brogan, M. A., *D.F.C.* (*w*) P. 1Oct
Ackland, L. J., *D.F.C.* (*w*) P. 1Oct
Bourne, D.A. (*w*) P. 1Oct
Gent, R. G. (*w*) P. 1Oct
Cobbett, J. F. (*w*) P. 1Oct
Besly, M. R. (*w*) P. 1Oct
Bezencenet, P. M. (*w*) P. 1Oct
Cuddon, A. B. (*w*) P. 1Oct

755

Deal, W. B. (*w*) P. 1Oct
Doak, G. C. (*w*) P. 1Oct
Bruce, D. A. (*w*) P. 1Oct
Cooke, J. G. (*w*) P. 1Oct
Day, C. R. (*w*) P. 1Oct
Gotch, J. D. (*w*) P. 1Oct
Lloyd, G. V. F. (*w*) P. 1Oct
Johnson, W. A. J. (*w*) P. 1Oct
Russell, R. A. (*w*) P. 1Oct
Thornhill, J. H. R. (*w*) P. 1Oct
Wilson, R. K. (*w*) P. 1Oct
Pridmore, P. C. (*w*) P. 1Oct
Darroll, R. R. (*w*) P. 1Oct
Foss, F. S. (*w*) P. 1Oct
Modera, J. R. S. (*w*) P. 1Oct
Penn, R. E. (*w*) P. 1Oct
Walker, W. M. (*w*) P. 1Oct
Ruck-Keene, W. E. (*w*) P. 1Oct
Macgillivray, W. N. (*w*) P. 1Oct
Hindley, D. C. (*w*) P. 1Oct
Bailey, H. M. (*w*) P. 1Oct
Jessett, R. W. V. (*w*) P. 1Oct
Thom, A. H., *D.F.C.* (*w*) P. 1Oct
Hammond, F. C. (*w*) P. 1Oct
Hill, R. D. (*w*) P. 1Oct
Kemp, G. J. (*w*) P. 1Oct
Kreye, H. G. (*w*) P. 1Oct
Penman, A. J. (*w*) P. 1Oct
Pitt, A. R. (*w*) P. 1Oct
Wardley, E. R. (*w*) P. 1Oct
Cholmondeley, A. (*w*) P. 1Oct
Dodson, D. G. (*w*) P. 1Oct
Edwards, R. (*w*) P. 1Oct
Bulpitt, A. N. (*w*) P. 1Oct
A. Bachellier, L. V. § (*w*) P. 1Oct
Silvester, G. F. (*w*) P. 1Oct
Faires, D. E. (*w*) P. 1Oct
Fotheringham-Parker, J. (*w*) P. 1Oct
Bell, A. D. § (*w*) P. 1Oct
Finney, J. G. § (*w*) P. 1Oct
Doyle, H. E. (*w*) P. 1Oct

756

Dunne, P. M. (*w*) P. 1Oct
Todd, V. M. H. St. J. (*w*) P. 1Oct
Read, R. A. (*w*) P. 1Oct
Neil, W. A. S. (*w*) P. 1Oct
Boyd, J. F. (*w*) P. 1Oct
Reed, F. G. (*w*) P. 1Oct
Thomas, D. L. C. (*w*) P. 1Oct
Bryce, J. M. (*w*) P. 1Oct
Wright, G. D. (*w*) P. 1Oct
Russell, M. E. (*w*) P. 1Oct
Sargent, R. R. (*w*) P. 1Oct
Thompson, R. C. (*w*) P. 1Oct
Williams, E. B. (*w*) P. 1Oct
Hollis, W. D. (*w*) P. 1Oct
Hassell, J. D. (*w*) P. 1Oct
Riches, W. C. (*w*) P. 1Oct
Morris, D. E. (*w*) P. 1Oct
Stead, G. H. (*w*) P. 1Oct
Robins, T. G. (*w*) P. 1Oct
Johnstone, T. (*w*) P. 1Oct
Beesley, P. L. § (*w*) P. 1Oct
Godfrey, E. N. § (*w*) P. 1Oct
Moncrieff, L. W. J. § (*w*) P. 1Oct
Hunt, A. § (*w*) P. 1Oct
Moore, F. J. § (*w*) P. 1Oct
Thompson, T. L. T. (*w*) P. 1Oct
Collings, H. P. (*w*) P. 1Oct
Gardner, G. O. (*w*) P. 1Oct
Crawford, I. K., *D.F.C.* (*w*) P. 1Oct
Davey, G. E. R. (*w*) P. 1Oct
Turner, G. A., *D.F.C.* (*w*) P. 1Oct
Bellerby, G. (*w*) P. 1Oct
Edwards, W. B. (*w*) P. 1Oct
Bell, D. P. M. P. 1Oct
Carpenter, D. J. (*w*) P. 1Oct
Gibson, A. W. (*w*) P. 1Oct
Graham, W. (*w*) P. 1Oct
Cooke, B. W. (*w*) P. 1Oct
Dawkins, J. A. N. (*w*) P. 1Oct
Hilditch, C. C. (*w*) P. 1Oct
Hoggard, W. H. (*w*) P. 1Oct
Ginns, J. L. (*w*) P. 1Oct
Henderson, A. (*w*) P. 1Oct
Kaegi, F. (*w*) P. 1Oct

757

Watkins, L. J. (*w*) P. 1Oct
Wright, J. F. (*w*) P. 1Oct
Moore, W. J. (*w*) P. 1Oct
Peachey, K. O. (*w*) P. 1Oct
Jones, N. G. (*w*) P. 1Oct
Miller, R. H. (*w*) P. 1Oct
Glover, L. C. (*w*) P. 1Oct
Ingham, J. (*w*) P. 1Oct
King, G. B. H. (*w*) P. 1Oct
Lee, T. M. (*w*) P. 1Oct
Kirby, L. W. (*w*) P. 1Oct
Neill, A. G. St. C. (*w*) P. 1Oct
Knight, F. K. (*w*) P. 1Oct
Martin, J. S. (*w*) P. 1Oct
Parker, T. L. (*w*) P. 1Oct
Richardson, M. A. (*w*) P. 1Oct
Chettle, P. N. (*w*) P. 1Oct
Hodson, C. G. (*w*) P. 1Oct
Mercer, D. (*w*) P. 1Oct
Orlebar, R. H. (*w*) P. 1Oct
Smith, K. (*w*) P. 1Oct
Straker, S. (*w*) P. 1Oct
Peppiatt, J. C. (*w*) P. 1Oct
Creed, E. W. D. (*w*) P. 1Oct
Smith, M. (*w*) P. 1Oct
Parker, G. W. A. (*w*) P. 1Oct
Cleverly, W. J. (*w*) P. 1Oct
Duffy, J. H. (*w*) P. 1Oct
Willis, O. E. (*w*) P. 1Oct
Holloway, E. J., *D.F.C.* (*w*) P. 1Oct
Wyver, K. (*w*) P. 1Oct
Vale, A. A. (*w*) P. 1Oct
Worthing, R. (*w*) P. 1Oct
Oliver, J. G. (*w*) P. 1Oct
Owen, W. R. (*w*) P. 1Oct
Roberts, J. G. O. (*w*) 1Oct
Wadham, D. (*w*) P. 1Oct
Smith, L. A., *D.F.C.* (*w*) P. 1Oct
Davidson, J. T. (*w*) P. 1Oct
De Ville, E. P. (*w*) P. 1Oct
Plagis, J. A. (*w*) P. 1Oct
Thompson, J. C. (*w*) P. 1Oct
Carter, R. W. H. (*Lt.* (*Tempy. Capt.*) *R.A.*) § (*w*) 1Oct
Fooks, C. E. § (*w*) P. 1Oct
Evans, H. R. § (*w*) P. 1Oct

758

Barrie, A. S. (*w*) P. 1Oct
Stanley, E. J. D. (*w*) P. 1Oct
Dorehill, P. A., *D.F.C.* (*w*) P. 1Oct
Smith, R. E. (*w*) P. 1Oct
Reid, J. C. N. (*w*) P. 1Oct
Blomfield, P. S. § (*w*) P. 1Oct
Hart, J. D. (*w*) P. 1Oct
Spong, L. G. (*w*) P. 1Oct
Allen, D. A. (*w*) P. 1Oct
Yendall, J. E. T. (*w*) P. 1Oct
Edmonds, J. T. (*w*) P. 1Oct
Macgregor, W. B. (*w*) P. 1Oct
McKelvie, R. R. (*w*) P. 1Oct
Meyer, T. H. (*w*) P. 1Oct
Cherry, L. H. (*w*) P. 1Oct
Ross, E. (*w*) P. 1Oct
Rowan, M. (*w*) P. 1Oct
Craig, G. A., *D.F.M.* § (*w*) P. 1Oct
Leven, H. R., *D.F.M.* P. 1Oct
Wilson, A. F. (*w*) P. 1Oct
Sleight, P. (*w*) P. 1Oct
De Wesselow, C. P. C. (*w*) P. 1Oct
Allen, R. G. (*w*) P. 1Oct
Atkins, J. C. E. (*w*) P. 1Oct
Christophersen, G. R. (*w*) P. 1Oct
Frost, L. S. (*w*) P. 1Oct
Hickman, M. R. (*w*) P. 1Oct
Shaw, J. D. R. (*w*) P. 1Oct
Burges, D. W. (*w*) P. 1Oct
Pickering, T. G. (*w*) P. 1Oct
Sumpter, V. J. (*w*) P. 1Oct
Richman, R. E., *D.F.M.* (*w*) P. 1Oct
Simpson, J. K. (*w*) P. 1Oct
Makins, A. E. § (*w*) P. 1Oct
Johnstone, J. F. § (*w*) P. 1Oct
Dawkins, G. B., *D.F.M.* (*w*) P. 1Oct
Donald, J. R. (*w*) P. 1Oct
Bailey, J. (*w*) P. 1Oct
Collinge, D. O., *D.F.C.* (*w*) P. 1Oct
Turlington, R. H. (*w*) P. 1Oct
Saunders, E. J. (*w*) P. 1Oct
Wills, D. B. (*w*) P. 1Oct
Fraser, G. S. (*w*) P. 1Oct
Graham, J. P. (*w*) P. 1Oct
Lang, A. G., *D.F.C.*(*w*) P. 1Oct
Nicholls, D. B. F. (*w*) P. 1Oct
Brown, R. A. (*w*) P. 1Oct
Glenn, G. H. W., *D.F.C.* (*w*) P. 1Oct
Morfoot, V. J. (*w*) P. 1Oct
Piers, A. W. J. (*w*) P. 1Oct
Parkes, L. (*w*) P. 1Oct

759

Simmonds, C. J. (*w*) P. 1Oct
Abecassis, G. E. (*w*) P. 1Oct
Patrickson, J. § (*w*) P. 1Oct
Bonning, A. W. § (*w*) P. 1Oct
Aris, E. R. W. § (*w*) P. 1Oct
Wright, H. W. B. (*w*) P. 1Oct
Evans, A. (*w*) P. 1Oct
Graves, F. P. (*w*) P. 1Oct
Inns, J. H. (*w*) P. 1Oct
Jones, T. T. (*w*) P. 1Oct
Kelway, H. P. (*w*) P. 1Oct
Catley, E. W. (*w*) P. 1Oct
Highfield, D. C. (*w*) P. 1Oct
Jones, G. S. (*w*) P. 1Oct
Lindsay, G. R. (*w*) P. 1Oct
Malin, R. J. (*w*) P. 1Oct
O'Mant, J. H. (*w*) P. 1Oct
Waring, J. E. L. (*w*) P. 1Oct
Whidborne, H. F. (*w*) P. 1Oct
Wright, M. J. (*w*) P. 1Oct
Pye, N. C. (*w*) P. 1Oct
Dewar, D. I. (*w*) P. 1Oct
Wright, W. H. (*w*) P. 1Oct
Elliott, M. A. S. (*w*) P. 1Oct
Niven, C. H. (*w*) P. 1Oct
Ross, A. J. (*w*) P. 1Oct
Street, M. E. (*w*) P. 1Oct
Warren, W. G. W. (*w*) P. 1Oct
Jackson, A. S. (*w*) P. 1Oct
Kitson, M. W. (*w*) P. 1Oct
Smith, A. G. (*w*) P. 1Oct
Smith, S. J. L. (*w*) P. 1Oct
Stephens, R. A. (*w*) P. 1Oct
Walker, S. R. (*w*) P. 1Oct
Wynne, J. C. (*w*) P. 1Oct
Thompson, J. A. (*w*) P. 1Oct
Sutherland, H. (*w*) P. 1Oct
Clark, M. R. (*w*) P. 1Oct
Korer, R. (*w*) P. 1Oct
Hatchwell, R. M. (*w*) P. 1Oct
Melener, F. E. G. (*w*) P. 1Oct
Moulder, J. G. (*w*) P. 1Oct
Wroe, H. (*w*) P. 1Oct
Pawsey, E. J. (*w*) P. 1Oct
Stewart, W. A. McL. B. (*w*) P. 1Oct
Bailey, G. (*w*) P. 1Oct
Brew, J. R. (*w*) P. 1Oct
Blackshaw, G. L. (*w*) P. 1Oct

760

Donaghue, W. R. (*w*) P. 1Oct
Ord, T. A. (*w*) P. 1Oct
Thom, D. F. J. (*w*) P. 1Oct
Mackenzie, J. N. (*w*) P. 1Oct
Brain, J. R. (*w*) P. 1Oct
Hicks, C. T. (*w*) P. 1Oct
Bacon, D. J. (*w*) P. 1Oct
Parry, J. (*w*) P. 1Oct
Reynolds, W. E. (*w*) P. 1Oct
Foster, J. W. H. (*w*) P. 1Oct
Atkinson, R. § (*w*) P. 1Oct
Alderdice, T. N. (*w*) 1Oct
Hamilton, G. C. (*w*) P. 1Oct
Maclean, A. (*w*) P. 1Oct
Laws, J. R. (*w*) P. 1Oct
Nicoll, J. D. (*w*) P. 1Oct
Stokes, H. E. P. (*w*) P. 1Oct
Rotherham, O. E. (*w*) P. 1Oct
Perrins, J. V. (*w*) P. 1Oct
Holland, K. (*w*) P. 1Oct
Kaye, H. (*w*) P. 1Oct
Pilbrow, A. G. (*w*) P. 1Oct
Muller, M. M. V. L. (*w*) P. 1Oct
Morris, T. C., *D.F.C.* § (*w*) P. 1Oct
France-Cohen, H. (*w*) P. 1Oct
Goddard, H. § (*w*) P. 1Oct
Hyde, I. R. (*w*) P. 1Oct
Marwood-Tucker, N. (*w*) P. 1Oct
Panting, D. B. (*w*) P. 1Oct
Piry, J. D. (*w*) P. 1Oct
Ross, J. S. (*w*) P. 1Oct
Carswell, R. H. (*w*) P. 1Oct
Corbett, P. E. (*w*) P. 1Oct
Langton, A. B. (*w*) P. 1Oct
Sabourin, J. A. (*w*) P. 1Oct
Anstey, J. P. (*w*) P. 1Oct
Cartwright, J. N. (*w*) P. 1Oct
Crockford, A. (*w*) P. 1Oct
Lowe, R. R. N. (*w*) P. 1Oct
Pritchard, M. S. F. (*w*) P. 1Oct
Procter, G. A. (*w*) P. 1Oct
Ware, J. E. F. (*w*) P. 1Oct
Whitlock, B. M. (*w*) P. 1Oct
Wilkinson, H. E. (*w*) P. 1Oct
Matthew, I. G. S. (*w*) P. 1Oct
Howard, J. D. (*w*) P. 1Oct
Kevill-Davies, S. H. (*w*) P. 1Oct
Campbell, J. I. § (*w*) 1Oct
McDonald, A. T. (*w*) P. 1Oct
Jones, W. D. V. (*w*) P. 1Oct
Harrison, P. (*w*) P. 1Oct
Hardy, R. A. (*w*) P. 1Oct

761

Chappell, J. (*w*) P. 1Oct
Bossom, L. (*w*) P. 1Oct
Fearnside, M. H. A. (*w*) P. 1Oct
Robertson, J. A. § (*w*) P. 1Oct
Bacon, A. A. (*w*) P. 1Oct
Klein, A. C. (*w*) P. 1Oct
Kay, D. C., *D.F.M.* (*w*) P. 1Oct
Quinn, J., *D.F.C.* (*w*) P. 1Oct
Gilbert, G. C. § (*w*) P. 1Oct
Vize, D. I. (*w*) P. 1Oct
Hosier, L. J. (*w*) P. 1Oct
Mallett, G. I. (*w*) P. 1Oct
Richards, C. G. (*w*) P. 1Oct
Mason, C. (*w*) P. 1Oct
Jennings, B. J., *D.F.M.* § (*w*) P. 1Oct
Gregory, D. S. (*w*) P. 1Oct
Kerr, N. P. (*w*) P. 1Oct
Nicholls, G. A. (*w*) P. 1Oct
Quelch, B. H. (*w*) P. 1Oct
Stevens, A. L. (*w*) P. 1Oct
Osland, D. E. (*w*) P. 1Oct
Campbell, I. S. T. (*w*) P. 1Oct
Cotton, E. (*w*) P. 1Oct
Lee, R. W. (*w*) P. 1Oct
Alcock, P. F. G. (*w*) P. 1Oct
Smith, A. B. (*w*) P. 1Oct
Percival, E. A. (*w*) P. 1Oct
Hall, P. F. (*w*) P. 1Oct
West, D. L. (*w*) P. 1Oct
Stead, A. M. § (*w*) P. 1Oct
Lucie, F. J. F. § (*w*) P. 1Oct
Morren, T. W. G. § (*w*) P. 1Oct
Forrest, D. H. (*w*) P. 1Oct
Runciman, D. (*w*) P. 1Oct
Urquhart, W. A. (*w*) P. 1Oct
Wilson, A. W. (*w*) P. 1Oct
Tutton, T. R. (*w*) P. 1Oct
Hunt, E. G. (*w*) P. 1Oct
Muir, S. K. (*w*) P. 1Oct
Hogan, B. E. (*w*) P. 1Oct
Reid, H. (*w*) P. 1Oct
Marrows, G. A. § (*w*) P. 1Oct
Robinson, J. § (*w*) P. 1Oct
Price, A. St. J. § (*w*) P. 1Oct

762

Stark, A. C. § (*w*) P. 1Oct
Elisha, F. C. § (*w*) P. 1Oct
Crumpton, R. A., *D.F.M.* § (*w*) P. 1Oct
More, J. § (*w*) P. 1Oct
Parsons, S. § (*w*) P. 1Oct
Glen, A. A., *D.F.C.* (*w*) P. 1Oct
Hill, L. G. (*w*) P. 1Oct
Chew, C. A. (*w*) P. 1Oct
Lowey, T. A. (*w*) P. 1Oct
Bridges, T. G. (*w*) P. 1Oct
Leggett, T. G. (*w*) P. 1Oct
Pearson, R. E. (*w*) P. 1Oct
Tattersall, D. B. (*w*) P. 1Oct
Thomas, J. C. P. (*w*) P. 1Oct
Moss, J. A. (*w*) P. 1Oct
Tait, J. S. (*w*) P. 1Oct
Barber, D. W. (*w*) P. 1Oct
Morgan, W. F. J. (*w*) P. 1Oct
Mortenson, E. G. (*w*) P. 1Oct
Cowle, E. J. (*w*) P. 1Oct
Finucane, A. J. (*w*) P. 1Oct
Garmany, J. W. (*w*) P. 1Oct
Ainslie, W. (*w*) P. 1Oct
Leahy, G. R. (*w*) P. 1Oct
Davies, A. W. B. (*w*) P. 1Oct
Deller, A. W. (*w*) P. 1Oct
Hirst, C. G. (*w*) P. 1Oct
Huggins, J. G. (*w*) P. 1Oct
Jones, R. M. C. (*w*) P. 1Oct
Witcombe, R. G. (*w*) P. 1Oct
Robertson, I. H. (*w*) P. 1Oct
Bewg, W. H. (*w*) P. 1Oct
Every, K. T. (*w*) P. 1Oct
Maxwell, W. G. (*w*) P. 1Oct
Martin, N. F. (*w*) P. 1Oct
Zillessen, M. E. (*w*) P. 1Oct
Lumsden, D. E. (*w*) P. 1Oct
Pistorius, J. F. (*w*) P. 1Oct
Thomas, S. J. (*w*) P. 1Oct
Kopperud, K. M. (*w*) P. 1Oct
McCall, R. M. (*w*) P. 1Oct
Pearson, S. (*w*) P. 1Oct
Shields, R. (*w*) P. 1Oct
Mack, A. D. (*w*) P. 1Oct
Bateman-Jones, P. L. (*w*) P. 1Oct
Woollard, J. K. (*w*) P. 1Oct

763

Hatton, G. H. T. (*w*) P. 10Oct
Wanlin, A. C. (*w*) P. 10Oct
Sproxton, A. (*w*) P. 10Oct
Tasker, T. E. (*w*) P. 10Oct
Williamson, G. (*w*) P. 10Oct
Spiers, D. S. (*w*) P. 10Oct
Staniforth, J. N. (*w*) P. 10Oct
Blackett, W. A. (*2nd Lt., Durham L.I.*) § (*w*) 10Oct
Wilkinson, J. R. (*2nd Lt., R.A.* § (*w*) 10Oct
Nelson, D. § (*w*) P. 10Oct
Steere, J. § (*w*) P. 10Oct
Scorer, C. § (*w*) P. 10Oct
Hackney, T. G., *D.F.C.* (*w*) P. 10Oct
Crisp, H. I. B. § (*w*) P. 10Oct
Rowell, P. A. (*w*) P. 10Oct
Blackburn, B. J. (*w*) P. 10Oct
Russell, A. G. (*w*) P. 10Oct
Francis, C. W. (*w*) P. 10Oct
Rolls, W. T. E., *D.F.C., D.F.M.* (*w*) P. 10Oct
Brooks, C. L. § (*w*) P. 10Oct
Whincup, R. E. § (*w*) P. 10Oct
Hayne, C. J. § (*w*) P. 10Oct
Twitchett, F. J. (*w*) P. 10Oct
Johnson, W. J., *D.F.C.* (*w*) P. 10Oct
Webber, J. (*w*) P. 10Oct
Mulliner, R. W. L. (*w*) P. 10Oct
Barrett, G. A. (*w*) P. 10Oct
Brockwell, L. M. N. (*w*) P. 10Oct
Kyd, P. S. (*w*) P. 10Oct
Tucker, W. C. (*w*) P. 10Oct
Hayter-Preston, P. (*w*) P. 10Oct
Kidd, E. P. C. (*w*) P. 10Oct
See, R. H. (*w*) P. 10Oct
Sheppard, D. A. (*w*) P. 10Oct
Thomas, D. H. (*w*) P. 10Oct
Barry, J. E. (*w*) P. 10Oct
Brown, C. L. (*w*) P. 10Oct
Buckley, T. R. (*w*) P. 10Oct
Goodchap, M. F. (*w*) P. 10Oct
Hogarth, R. H. W. (*w*) P. 10Oct
Hume, W. (*w*) P. 10Oct
Hunter, J. (*w*) P. 10Oct
Johnson, D. E. (*w*) P. 10Oct
King, W. R. (*w*) P. 10Oct
Metzler, D. G. (*w*) P. 10Oct
Musgrove, F. (*w*) P. 10Oct
Payne, P. A. S. (*w*) P. 10Oct

764

Pratt, J. (*w*) P. 10Oct
Smart, R. R. (*w*) P. 10Oct
Snowdon, N. (*w*) P. 10Oct
Stone, J. W. R. (*w*) P. 10Oct
Turkington, R. W. (*w*) P. 10Oct
Hopkinson, H. (*w*) P. 10Oct
Bent, A. L. B. (*w*) P. 10Oct
Lee-Warner, H. P. (*w*) P. 10Oct
Banner, F. S. (*w*) P. 10Oct
Bottome, N. L. (*w*) P. 10Oct
Davies, R. H. (*w*) P. 10Oct
Latham, F. L. (*w*) P. 10Oct
Mace, J. R. (*w*) P. 10Oct
Robertson, A. W. (*w*) P. 10Oct
Harrison, F. W. (*w*) P. 10Oct
Parfitt, K. F. J. (*w*) P. 10Oct
Platt, N. (*w*) P. 10Oct
Clarke, H. A. (*w*) P. 10Oct
Freshwater, W. F. (*w*) P. 10Oct
Anderson, H. J. (*w*) P. 10Oct
Barnes, V. J. (*w*) P. 10Oct
Campbell, D. M. (*w*) P. 10Oct
Denny, P. F. (*w*) P. 10Oct
Eggins, R. K. (*w*) P. 10Oct
Hall, R. W. (*w*) P. 10Oct
Hawkins, V. C. (*w*) P. 10Oct
Macmillan, I. D. (*w*) P. 10Oct
Robertson, E. R. (*w*) P. 10Oct
Johnstone, D. M. (*w*) P. 10Oct
Lewis, V. E. (*w*) P. 10Oct
Pusey, F. R. C. (*w*) P. 10Oct
Talbot, W. (*w*) P. 10Oct
Watkins, W. K. (*w*) P. 10Oct
Herbert, W. R. (*w*) P. 10Oct
Jones, K. W. (*w*) P. 10Oct
Light, C. F. (*w*) P. 10Oct
Nelson, R. A. H. (*w*) P. 10Oct
Pease, G. E. C. (*w*) P. 10Oct
Pink, L. A. (*w*) P. 10Oct
Ross, D. C. (*w*) P. 10Oct
Le Rossignol, J. A. (*w*) P. 10Oct
Sandison, A. (*w*) P. 10Oct
Sharpe, S. T. (*w*) P. 10Oct
Somer, A. F. S. (*w*) P. 10Oct
Cain, N. H. (*w*) P. 10Oct
Bradford, F. H. (*w*) P. 10Oct
Peacock, W. O. (*w*) P. 10Oct
Eastwood, G. (*w*) P. 10Oct
Lowther, L. W. (*w*) P. 10Oct
Hann, G. F. (*w*) P. 10Oct
Macdonald, J. (*w*) P. 10Oct

765

Ames, D. (*w*) P. 10Oct
Millar, D. E. (*w*) P. 10Oct
Cabel, H. (*w*) P. 10Oct
Green, F. B. (*w*) P. 10Oct
Leggett, R. W. (*w*) P. 10Oct
Reavill, R. (*w*) P. 10Oct
Kirkman, B. A. (*w*) P. 10Oct
Shaw, J. C. (*w*) P. 10Oct
Clarke, R. F. F. (*w*) P. 10Oct
Cave, V. F. § (*w*) P. 10Oct
Staples, R. C. J. § (*w*) P. 10Oct
Atkins, W. (*w*) P. 10Oct
Robson, J. T. (*w*) P. 10Oct
Steele, A. A. G. (*w*) P. 10Oct
Wheater, O. A. (*w*) P. 10Oct
Sewell de Gency, G. W. (*w*) 10Oct
Balmforth, D. (*w*) P. 10Oct
Gibson, J. S. T. (*w*) P. 10Oct
Topham, J. (*w*) P. 10Oct
Holland, J. P. (*w*) P. 10Oct
Mander, A. (*w*) P. 10Oct
Johnson, R. A. (*w*) P. 10Oct
Ingram, G. F. H. (*w*) P. 10Oct
Milsted, E. J. (*w*) P. 10Oct
Randall, H. J. (*w*) P. 10Oct
Wood, G. H. § (*w*) P. 10Oct
Jorden, P. J. (*w*) P. 10Oct
Searles, S. O. (*w*) P. 10Oct
Mair, A. W. (*w*) P. 10Oct
Slaney, J. S. (*w*) P. 10Oct
Jolly, A. W. (*w*) P. 10Oct
Lillywhite, P. H. (*w*) P. 10Oct
Rees, H. K. (*w*) P. 10Oct
Skeet-Smith, D. C. (*w*) P. 10Oct
Townshend, P. A. (*w*) P. 10Oct
Worrall, T. C. (*w*) P. 10Oct
Thelwell, J. C., *D.F.C.* (*w*) P. 10Oct
Ballantyne, R. (*w*) P. 10Oct
Holloway E. (*w*) P. 10Oct
Davies, M. P. (*w*) P. 10Oct
Todd, A. G. (*w*) P. 10Oct
Mercer, D. (*w*) P. 10Oct
Ruffle, C. L. (*w*) P. 10Oct
Scorgie, D. (*w*) P. 10Oct

766

Moore, J. S. (*w*) P. 1Oct
Morfill, P. F. § (*w*) P. 1Oct
Harper, J. E. § (*w*) P. 1Oct
Dee, F. J. § (*w*) P. 1Oct
Hart, S. W. § (*w*) P. 1Oct
Bray, J. J. § (*w*) P. 1Oct
Davis, P. O. (*w*) P. 1Oct
Cartwright, R. V. (*w*) P. 1Oct
Merriam, J. W. (*w*) P. 1Oct
Ingle, A. K. (*w*) P. 1Oct
Guymer, E. N. L. (*w*) P. 1Oct
Cameron, H. G. (*w*) P. 1Oct
Parish, A. H. (*w*) P. 1Oct
Dymond, F. E. § (*w*) P. 1Oct
Patchett, B. W. § (*w*) P. 1Oct
Bryne, D. C. § (*w*) P. 1Oct
Wodehouse, S. E. § (*w*) P. 1Oct
Hole, W. G. (*w*) P. 1Oct
Birks, J. B. W., *D.F.C.* (*w*) P. 1Oct
Nixon, G. W. (*w*) P. 1Oct
Rhodes, A. M. (*w*) P. 1Oct
Armstrong, R. (*w*) P. 1Oct
Atkinson, B. (*w*) P. 1Oct
Hanks, W. H. H. (*w*) P. 1Oct
Iosson, N. (*w*) P. 1Oct
Matthews, R. S. (*w*) P. 1Oct
Robertson, J. A. (*w*) P. 1Oct
Lawton, M. E. (*w*) P. 1Oct
Weeds, J. R. (*w*) P. 1Oct
Grubb, A. T. (*w*) P. 1Oct
Pavey, A. F. (*w*) P. 1Oct
Galpin, J. F. W. (*w*) P. 1Oct
Murphy, B. R. (*w*) P. 1Oct
Patten, D. (*w*) P. 1Oct
Waller, A. W. H. (*w*) P. 1Oct
Wylie, N. A. (*w*) P. 1Oct
Ashby, R. G. (*w*) P. 1Oct
Eden, D. H. (*w*) P. 1Oct
Hansford, F. (*w*) P. 1Oct
Cruttenden, R. J. (*w*) P. 1Oct
Ogilvie, G. A. K. (*w*) P. 1Oct
Bray, R. V. (*w*) P. 1Oct
Haigh, F. (*w*) P. 1Oct
Harrison, C. M. (*w*) P. 1Oct
Leonard, H. O. (*w*) P. 1Oct
Reynolds, D. W. J. (*w*) P. 1Oct
Snell, F. H. (*w*) P. 1Oct
Stephenson, L. (*w*) P. 1Oct

767

Welfare, D. (*w*) P. 1Oct
Lee, L. C. (*w*) P. 1Oct
Norris, J. L. B. (*w*) 1Oct
McCallum, G. W. § (*w*) P. 1Oct
Greenleaf, E. J. § (*w*) P. 1Oct
Gillmore, A. W. § (*w*) P. 1Oct
George, K. § (*w*) P. 1Oct
Blott, W. (*w*) P. 1Oct
Finn, R. C., *D.F.M.* (*w*) P. 1Oct
Dodwell, T. E. (*w*) P. 1Oct
Dunn, T. D. D. (*w*) P. 1Oct
Williams, H. G. (*w*) P. 1Oct
Jones, I. W. (*w*) P. 1Oct
McLoughlin, J. C. (*w*) P. 1Oct
Herriman, G. F. (*w*) P. 1Oct
Hyde, R. J. (*w*) P. 1Oct
Shields, H., *D.F.C.*, *D.F.M.* § (*w*) P. 1Oct
Alford, H. J. G., *A.F.C.* § (*w*) P. 1Oct
Gregory, D. S., *D.F.M.* § (*w*) P. 1Oct
Roberts, E., *D.F.M.* § (*w*) P. 1Oct
Rymills, F. E. (*w*) P. 1Oct
Norris, G. S. (*w*) P. 1Oct
Griffiths, F. V. (*w*) P. 1Oct
Colvin, R. S., *D.F.M.* § (*w*) P. 1Oct
Dobree, W. B. (*w*) 1Oct
Whittaker, J. L. (*w*) P. 1Oct
Clarke, C. J. (*w*) P. 1Oct
Sweeting, D. J. H. (*w*) P. 1Oct
Sillivan, C. J. (*w*) P. 1Oct
Tiffin, J. C. (*w*) P. 1Oct
Smallwood, O. P. (*w*) P. 1Oct
Nordon, B. (*w*) P. 1Oct
Wood, B. C. (*w*) P. 1Oct
Fellowes, M. P. (*w*) 1Oct
Hillwood, P. (*w*) P. 1Oct
Howard, A. C. (*w*) P. 1Oct
Shirley, J. N. (*w*) P. 1Oct
Patrick, A. B. (*w*) P. 1Oct
Wiseman, J. I. (*w*) P. 1Oct
Graham, T. C. (*w*) P. 1Oct
Davies, G. D. R. (*w*) P. 1Oct
Dee, H. J. (*w*) P. 1Oct
Gabbitas, R. E. (*w*) P. 1Oct
Roll, J. W. (*w*) P. 1Oct
Vigors, T. C. (*w*) P. 1Oct
Walker, W. G. (*w*) P. 1Oct
Walledge, A. W. (*w*) P. 1Oct

767a

Coldwell-Hotsfall, J. M. (*Lt. R. Ir. Fus.*) § (*w*) 1Oct
Dixon, J. (*Lt., R.A.*) § (*w*) 1Oct
Harland, A. H. (*Lt., R.T.R.*) § (*w*) 1Oct
MacGlashan, P. D. K. (*Lt. R.A.*) § (*w*) 1Oct
Simonds, E. G. (*Lt.*, (*Tempy. Capt.*), *R.A.*) § (*w*) 1Oct
Wayland, J. S. (*Lt., D.W.R.*) § (*w*) 1Oct
Cowell, R. M. (*2nd Lt., R.A.S.C.*) § (*w*) 1Oct
Laidlaw, W. B. (*2nd Lt., Camerons*) § (*w*) 1Oct
Masters, K. S. (*2nd Lt., E. Surrey R.*) § (*w*) 1Oct
Oliver, G. F. § (*w*) P. 1Oct
Horry, F. W. § (*w*) P. 1Oct
McDowall, E. R., *D.F.C.* § (*w*) P. 1Oct
Whatling, T. V. § (*w*) P. 1Oct
Massey, K. (*w*) P. 1Oct
Ormonroyd, F., *D.F.M.* (*w*) P. 1Oct
Graham, J. R. (*w*) P. 1Oct
Hammond, B. J. (*w*) P. 1Oct
Wood, L. J. P. 1Oct
Woodward, E. D. (*w*) P. 1Oct
Young, A. J. F. (*w*) P. 1Oct
Davis, H. R. (*w*) P. 1Oct
Morgan, G. F. (*w*) P. 1Oct
Vaughan, J. M. (*w*) P. 1Oct
Bartholomew, J. R. (*w*) P. 1Oct
Carrington, W. H. M. (*w*) P. 1Oct
Ross, M. K. (*w*) P. 1Oct
Beardmore, G. McI. T. (*w*) P. 1Oct
Stoneham, R. C. (*w*) P. 1Oct
Woodhead, R. C. (*w*) P. 1Oct
Simpson, P. C. (*w*) P. 1Oct
Pratt, E. E. (*w*) P. 1Oct
Russell, J. E. (*w*) P. 1Oct
Tomkins, B. L. (*w*) P. 1Oct
Pacey, E. W. W. (*w*) P. 1Oct
Wibberley, R. D. (*w*) P. 1Oct
Langton, R. D. (*w*) P. 1Oct
Rigby, H. C. (*w*) P. 1Oct
Mathews, R. N., *D.F.C.* (*w*) P. 1Oct

768

Leech, R. L. (*w*) P. 1Oct
Jeffreys, E. H., *D.F.C.* (*w*) P. 1Oct
Muir, A. J. (*w*) P. 1Oct
Miles, J. T. M. (*w*) P. 1Oct
Bazalgette, I. W. (*w*) P. 1Oct
Lee, D. A. (*w*) P. 1Oct
Mills, A. A. F. (*w*) P. 1Oct
Hanbury, P. H. C. (*w*) P. 1Oct
Jennings, R. H. B. (*w*) P. 1Oct
Jickling, A. (*w*) P. 1Oct
Dickinson, J. L. (*w*) P. 1Oct
McKay, A. T. (*w*) P. 1Oct
Snell, A. N. (*w*) P. 1Oct
Perry, F. J. (*w*) P. 1Oct
Turpin-Bendon, W. J. (*w*) P. 1Oct
Palmer, H. R. (*w*) P. 1Oct
Talbot, E. W. (*w*) P. 1Oct
Watson, W. K. (*w*) P. 1Oct
Weight, R. E. (*w*) P. 1Oct
Weston, H. (*w*) P. 1Oct
Wood, R. L. (*w* P. 1Oct
Hood, J. H. G. (*w*) P. 1Oct
Watson, J. H. (*w*) P. 1Oct
Brown, R. (*w*) P. 1Oct
Covington, W. I. (*w*) P. 1Oct
Hartill, J. E. A. (*w*) P. 1Oct
Jones, M. (*w*) P. 1Oct
Kerby, R. S. (*w*) P. 1Oct
Khan, M. D. (*w*) P. 1Oct
King, R. L. (*w*) P. 1Oct
Mycroft, M. J. (*w*) P. 1Oct
White, C. K. (*w*) P. 1Oct
Armytage, M. F. (*w*) P. 1Oct
Dexter, M. G. (*w*) P. 1Oct
Feltham, L. W. (*w*) P. 1Oct
Green, J. G. (*w*) P. 1Oct
Daly, F. J. (*w*) P. 1Oct
Farrow, W. E. (*w*) P. 1Oct
Harrison, C. H. A. (*w*) P. 1Oct
Hodge, A. R. (*w*) P. 1Oct
Kingsley, A. R. (*w*) P. 1Oct
Haworth, N. G. (*w*) P. 1Oct
Boys, P. K. (*w*) P. 1Oct
Burnett, R. (*w*) P. 1Oct
Cogman, H. (*w*) P. 1Oct

769

Foster, D. J. (*w*) P. 1Oct
Franklin, C. E. (*w*) P. 1Oct
Maclennan, N. G. (*w*) P. 1Oct
Bland, H. V. (*w*) P. 1Oct
Elliott, O. S. (*w*) P. 1Oct
Cowan, E. J. (*w*) P. 1Oct
Holmes, J. W. J. (*w*) P. 1Oct
Younie, J. D. (*w*) P. 1Oct
Hammond, B. L. (*w*) P. 1Oct
Hookey, A. N. (*w*) P. 1Oct
Kelham, E. A. (*w*) P. 1Oct
Maclellan, E. H. (*w*) P. 1Oct
Markey, V. J. (*w*) P. 1Oct
Brown, G. H. (*w*) P. 1Oct
Cooper, E. J. (*w*) P. 1Oct
Cox, J. K. (*w*) P. 1Oct
Wall, A. E. (*w*) P. 1Oct
Fray, F. G. (*w*) P. 1Oct
O'Halloram, B. M. (*w*) P. 1Oct
Rumble, F. D. (*w*) P. 1Oct
Longland, D. H. (*w*) P. 1Oct
Proctor, A. J. C. (*w*) P. 1Oct
Thomas, W. (*w*) P. 1Oct
Timms, J. G. (*w*) P. 1Oct
Young, G. M. (*w*) P. 1Oct
Elmhurst-Baxter, J. C. (*w*) P. 1Oct
Wrigley, G. (*w*) P. 1Oct
Burnett, W. T. (*w*) P. 1Oct
Burcham, J. A. (*w*) P. 1Oct
Trapp, R. O. (*w*) P. 1Oct
Ahearne, M. J. (*w*) P. 1Oct
Graham, D. T. (*w*) P. 1Oct
Howell, F. V. § (*w*) P. 1Oct
Fenn, A. A. (*w*) P. 1Oct
Stanley, T. A. (*w*) 1Oct
Barton, B. W. (*w*) 1Oct
Gorrie, W. G. K. (*w*) 1Oct
Smythe, G., *D.F.M.* § (*w*) P. 1Oct
Mossman, D. G. § (*w*) P. 1Oct
Watts, W. F. (*w*) P. 1Oct
Pearce, W. A. (*w*) P. 1Oct
Astley, F. C., *D.F.M.* (*w*) P. 1Oct
Frost, R. J. (*w*) P. 1Oct

770

Hibbert, S. A. (*w*) P. 1Oct
Ingles, J. S. (*w*) P. 1Oct
Prior, A. E., *D.F.M.* (*w*) P. 1Oct
Finnis, F. H. (*w*) P. 1Oct
Gunton, W. W. (*w*) P. 1Oct
Ramsey, H. (*w*) P. 1Oct
Mooney, B. F., *D.F.M.* (*w*) P. 1Oct
Hine, G. B. (*w*) P. 1Oct
Burt, J. B. (*w*) P. 1Oct
Faulkner, L. G. § (*w*) P. 1Oct
Hyde, D. V. § (*w*) P. 1Oct
Bain, W. § (*w*) P. 1Oct
Peck, W. M. § (*w*) P. 1Oct
Cushion, J. A. (*w*) P. 1Oct
Pickering, J. (*w*) P. 1Oct
Tilston, J. E. (*w*) P. 1Oct
Pannifer, J. E. (*w*) P. 1Oct
Palmer, R. A. M. (*w*) P. 1Oct
Naldrett-Jays, D. (*w*) P. 1Oct
Evenden, J. E. (*w*) P. 1Oct
Brugh, S. S. (*w*) P. 1Oct
Crane, L. G. § (*w*) P. 1Oct
Ryan, R. E. § (*w*) P. 1Oct
Wallace, W. G. J. § (*w*) P. 1Oct
Collett, O. S. R. (*w*) P. 1Oct
Allison, W. E., *D.F.C.* (*w*) P. 1Oct
Maule, H. A. (*w*) P. 1Oct
Phillips, M. H. C. (*w*) P. 1Oct
Ackland, R. H. (*w*) P. 1Oct
Adams, R. A. (*w*) P. 1Oct
Cumberworth, L. (*w*) P. 1Oct
Layet, R. T. M. A. J. (*w*) P. 1Oct
Richardson, A. G. (*w*) P. 1Oct
Stirling, L. G. (*w*) P. 1Oct
Surridge, A. H. (*w*) P. 1Oct
Taplin, J. (*w*) P. 1Oct
Wheeler, D. W. (*w*) P. 1Oct
Armstrong, H. M. (*w*) P. 1Oct
Cole, J. C. H. (*w*) P. 1Oct
Curle, R. A. (*w*) P. 1Oct
Forbes, D. McL. (*w*) P. 1Oct
Giles, D. (*w*) P. 1Oct
Grey, C. G. (*w*) P. 1Oct
Hobson, C. A. (*w*) P. 1Oct
Ingleton, G. D. (*w*) P. 1Oct
Jones, D. W. (*w*) P. 1Oct
Kenyon, D. E. (*w*) P. 1Oct

771

Kirkland, D. S. (*w*) P. 1Oct
Prendergast, T. (*w*) P. 1Oct
Skitch, R. E. (*w*) P. 1Oct
Finlay, P. B. (*w*) P. 1Oct
Andrew, N. (*w*) P. 1Oct
Clark, A. P. (*w*) P. 1Oct
Drake, J. W. P. 1Oct
Davis, E. F. (*w*) P. 1Oct
Ireland, J. M. (*w*) P. 1Oct
Dapot, H. F. A. (*w*) P. 1Oct
Driver, P. R. (*w*) P. 1Oct
Everett, W. B. (*w*) P. 1Oct
Corcoran, R. R. (*w*) P. 1Oct
Cross, H. J. (*w*) P. 1Oct
Goulding, W. M. (*w*) P. 1Oct
Cuddeford, J. (*w*) P. 1Oct
Mathews, H. R. (*w*) P. 1Oct
Muller-Rowland, E. R. (*w*) P. 1Oct
Powell, R. M. (*w*) P. 1Oct
Robins, A. A. F. (*w*) P. 1Oct
West, R. L. (*w*) P. 1Oct
Ferrar, E. R. (*w*) P. 1Oct
Blake, I. C. (*w*) P. 1Oct
Dravers, P. C. (*w*) P. 1Oct
Vinden, L. W. (*w*) P. 1Oct
McCall, I. W. (*w*) P. 1Oct
McIlwrick, J. H. C. (*w*) P. 1Oct
Sleight, P. (*w*) P. 1Oct
Smith, G. (*w*) P. 1Oct
Stephens, D. P. (*w*) P. 1Oct
Wellby, P. S. (*w*) P. 1Oct
Thomas, A. J. (*w*) P. 1Oct
Waterston, M. I. (*w*) P. 1Oct
Barton, R. C. (*w*) P. 1Oct
Shambidge, A. H. J. (*w*) P. 1Oct
Oliver, J. G. C. (*w*) P. 1Oct
Malthouse, R. F. W. (*w*) P. 1Oct
Dill-Russell, B. F. (*Lt., R.A.C.*) § (*w*) 1Oct
Ensor, A. F. (*Lt., R.A.*) § (*w*) 1Oct
Furniss, P. (*Lt., Camerons*) § (*w*) 1Oct
Jones, R. C. H. (*Lt., Leicester R.*) § (*w*) 1Oct
Leitch, D. M. (*Lt., Black Watch*) § (*w*) 1Oct

772

Lyle, J. O. (*2nd Lt., R.A.*) § (*w*) 1Oct
Reynolds, J. S. B. (*2nd Lt., R.A.*) § (*w*) 1Oct
Renwick, G. V. § (*w*) P. 1Oct
Johnson, J. R. § (*w*) P. 1Oct
Budd, J. C. (*w*) P. 1Oct
Ladbrook, F. W. (*w*) P. 1Oct
Mayhew, G. R. (*w*) P. 1Oct
Hill, F. G. (*w*) P. 1Oct
Lanyon, J. C. (*w*) P. 1Oct
Organ, D. H. (*w*) P. 1Oct
Pallett, D. W. (*w*) P. 1Oct
Sack, T. C. (*w*) P. 1Oct
Ward, E. G. (*w*) P. 1Oct
Kelly, H. B. (*w*) P. 1Oct
Abraham, A. E. (*w*) P. 1Oct
Harrison, C. S. (*w*) P. 1Oct
Moubray, R. J. (*w*) P. 1Oct
Napier, R. MacD. (*w*) P. 1Oct
Perry, P. F. (*w*) P. 1Oct
Wilson, J. D. (*w*) P. 1Oct
Ritz, R. (*w*) P. 1Oct
Welton, J. R. (*w*) P. 1Oct
Cowan, M. J. (*w*) P. 1Oct
Fordyce, D. A. (*w*) P. 1Oct
Parker, B. C. (*w*) P. 1Oct
Rudolf, J. de M. (*w*) P. 1Oct
Archer, H. W. (*w*) P. 1Oct
Hanbury, A. (*w*) P. 1Oct
Stent, R. H. (*w*) P. 1Oct
Allman, G. S. (*w*) P. 1Oct
Cousens, E. H. (*w*) P. 1Oct
Carver, G. de L. (*w*) P. 1Oct
Vallance, J. R. (*w*) P. 1Oct
Fuller-Sandys, S. (*w*) P. 1Oct
Mawer, A. H. (*w*) P. 1Oct
Gilbert, J. T. (*w*) P. 1Oct
Ramsey, N. G. C. (*w*) P. 1Oct
Canton, J. (*w*) P. 1Oct
Dunckley, K. P. (*w*) P. 1Oct
Rawlings, R., *D.F.C.* (*w*) P. 1Oct
Tootal, J. S. (*w*) P. 1Oct
Tharp, J. D. A. (*w*) P. 1Oct
Picken, W. J., *D.F.C.* (*w*) P. 1Oct
Whitnell, C. L. (*w*) P. 1Oct
Lumsden, M. S. (*Lt., Gordons*) § (*w*) 1Oct
Morris, A. (*w*) P. 1Oct
Hawes, O. L. (*w*) P. 1Oct
Burr, H. W. (*w*) P. 1Oct
Dibb, R. W. (*w*) P. 1Oct
Ingles, R. A. (*Lt. A. & S.H.*) § (*w*) 1Oct
Haines, E. L. § (*w*) P. 1Oct
Harris, J. F. (*w*) P. 1Oct

773

Johnson, R. I. (*w*) P. 1Oct
Lindley, R. (*w*) P. 1Oct
Macpherson, R. E. (*w*) 1Oct
Mackenzie, P. A., *D.S.O., D.F.C.* (*w*) P. 1Oct
Hodnett, V. W. (*w*) P. 1Oct
Newmarsh, R. A. (*w*) P. 1Oct
Robertson, W. R. (*w*) P. 1Oct
Aylott, G. J. (*w*) P. 1Oct
Tayler, N. L., *D.F.C.* § (*w*) P. 1Oct
Arnott, E. W. (*w*) P. 1Oct
Healey, E. F. G., *D.F.C., D.F.M.* (*w*) P. 1Oct
Allwood, D. § (*w*) P. 1Oct
McGuire, P. J. § (*w*) P. 1Oct
Pawsey, F. W. § (*w*) P. 1Oct
Holmes, S. W. § (*w*) P. 1Oct
Rowe, D. J. § (*w*) P. 1Oct
Scholefield, H. § (*w*) P. 1Oct
Woods, J. J. § (*w*) P. 1Oct
Morris, K. A. W. (*w*) P. 1Oct
Berriman, P. (*w*) P. 1Oct
Flynn, P. J. R. (*w*) P. 1Oct
Clark, D. (*w*) P. 1Oct
Collier, J. H. (*w*) P. 1Oct
Compton, P. S. (*w*) P. 1Oct
Everill, J. M. (*w*) P. 1Oct
Walker, J. S. (*w*) P. 1Oct
Church, E. (*w*) P. 1Oct
Mulchay-Morgan, J. A. (*w*) P. 1Oct
Bethell, R. A. (*w*) P. 1Oct
Davey, W. E. (*w*) P. 1Oct
Castle, E. T. (*w*) P. 1Oct
Dawson, V. E. (*w*) P. 1Oct
Bateman, B. D. (*w*) P. 1Oct
Eastwood, E. D. (*w*) P. 1Oct
Amos, R. E. (*w*) P. 1Oct
Norton, J. F. (*w*) P. 1Oct
Roome, G. A. (*w*) P. 1Oct
Thompson, S. (*w*) P. 1Oct
Ridgway, D. W. F. (*w*) P. 1Oct
Townsend, F. E. (*w*) P. 1Oct
Young, B. D. (*w*) P. 1Oct
Pertwee, H. R. P. (*w*) P. 1Oct

774

Rhys, W. T. J. (*w*) P. 1Oct
Rumbold, M. T. S. (*w*) P. 1Oct
Scott, H. (*w*) P. 1Oct
Shearman, W. (*w*) P. 1Oct
Sullivan, J. M. (*w*) P. 1Oct
Taylor, R. M. (*w*) P. 1Oct
Tickner, P. E. (*w*) P. 1Oct
Higham, A. K. (*w*) P. 1Oct
McMurray, W. R. B. (*w*) P. 1Oct
Nicholson, S. H. (*w*) P. 1Oct
Harper, F. A. (*w*) P. 1Oct
Kemp, K. A. (*w*) P. 1Oct
Lewis, P. W. P. (*w*) P. 1Oct
Michie, N. P. (*w*) P. 1Oct
Morriss, J. E. (*w*) P. 1Oct
Payne, R. (*w*) P. 1Oct
Thornton, J. B. (*w*) P. 1Oct
Winchester, A. G. (*w*) P. 1Oct
Winks, D. D. (*w*) P. 1Oct
Bliss, J. C. (*w*) P. 1Oct
Sherriff, P. (*w*) P. 1Oct
Parry, T. J. (*w*) P. 1Oct
Collins, J. B. (*w*) P. 1Oct
Holman, E. J. (*w*) P. 1Oct
Blackham, T. H. (*w*) P. 1Oct
Brunton, A. S. (*w*) P. 1Oct
House, C. R. A. (*w*) P. 1Oct
Jones, A. P. (*w*) P. 1Oct
Lucas, J. W. (*w*) P. 1Oct
May, A. D. (*w*) P. 1Oct
Morgan, P. A. (*w*) P. 1Oct
Johnson, R. W. (*w*) P. 1Oct
Brentnall, P. (*w*) P. 1Oct
Norman, A. G. (*w*) P. 1Oct
Sumner, A. J. (*w*) P. 1Oct
Gatiss, J. (*w*) P. 1Oct
Hendrie, R. A. (*w*) P. 1Oct
English, W. (*w*) P. 1Oct
Deeley, J. H. (*w*) P. 1Oct
Thompson, B. S. (*w*) P. 1Oct
Clark, D. C. (*w*) P. 1Oct
Clark, P. (*w*) P. 1Oct
Bamberger, C. S. (*w*) P. 1Oct
Mains, G. (*w*) P. 1Oct
Wright, C. F. D. (*w*) P. 1Oct
Grestock, D. J. (*w*) P. 1Oct
Thompson, G. H. G. (*w*) P. 1Oct

775

Phipps, L. T. (*w*) P. 1Oct
Banbery, F. E. (*w*) P. 1Oct
Bowen, E. § (*w*) P. 1Oct
Hayes, C. R. § (*w*) P. 1Oct
Hill, W. J. § (*w*) P. 1Oct
Barnes, W. J. V. G. § (*w*) P. 1Oct
De Charmoy, P. J. (*w*) P. 1Oct
Fick, P. H. (*w*) P. 1Oct
Carrick, M. L. (*w*) P. 1Oct
Mansell, B. J. (*w*) P. 1Oct
Nesbitt, R. W. (*w*) P. 1Oct
Paine, L. G. (*w*) P. 1Oct
Pistorius, W. P. (*w*) P. 1Oct
Hosking, H. J. D. (*w*) P. 1Oct
Pollock, E. J. (*w*) P. 1Oct
Cairns, T. A. (*w*) P. 1Oct
Alsop, E. R. (*w*) P. 1Oct
James, J. W. G. (*w*) P. 1Oct
Parker, R. D. (*w*) P. 1Oct
Richards, J. A. (*w*) P. 1Oct
Wade, G. (*w*) P. 1Oct
Glen, J. B. (*w*) P. 1Oct
Wallace, F. D. (*w*) P. 1Oct
Bacon, A. J. (*w*) P. 1Oct
Francis, K. E. (*w*) P. 1Oct
Kayll, A. G. R. (*w*) P. 1Oct
Downey, J., *D.F.M.* (*w*) P. 1Oct
Holliman, S. T. (*w*) P. 1Oct
Holmes, P. A. (*w*) P. 1Oct
Johnson, J. H. (*w*) P. 1Oct
Lambert, L. H. (*w*) P. 1Oct
Nash, R. S. (*w*) P. 1Oct
Newberry, G. (*w*) P. 1Oct
Poole, R. (*w*) P. 1Oct
Burns, C. J. (*w*) P. 1Oct
Edwards, G. F. (*w*) P. 1Oct
Sherwood, A. A. (*w*) P. 1Oct
McCafferty, W. (*w*) P. 1Oct
Bown, P. (*w*) P. 1Oct
Love, A. H. (*w*) P. 1Oct
Pugh, R. H. (*w*) P. 1Oct
Cribb, G. J. (*w*) P. 1Oct
Begg, H. T. (*w*) P. 1Oct
Sharpe, B. W. (*w*) P. 1Oct
Richardson, H. (*w*) P. 1Oct
Higgins, T. L. (*w*) P. 1Oct
Mansell-Smith, J. W. (*w*) P. 1Oct
Kerr, K. W. A. (*w*) P. 1Oct
McWhirter, F. S. (*w*) 1Oct

776

Lightbody, H. A. (*w*) P. 1Oct
Wallis, R. G. (*w*) P. 1Oct
Greenhalgh, C. W. (*w*) P. 1Oct
Slip, B. G. (*w*) P. 1Oct
Eustace, A. W. (*w*) P. 1Oct
Thomas, J. H. (*w*) P. 1Oct
Rankin, J. M. (*w*) P. 1Oct
Stevenson, W. L. (*w*) P. 1Oct
Mahony, G. F. O. (*w*) P. 1Oct
Ramsay, T. E. P. (*w*) P. 1Oct
Balkwill, J. S. (*w*) P. 1Oct
Cadman, R. A. (*w*) P. 1Oct
Cole, J. S. (*w*) P. 1Oct
Dickie, J. H. C. (*w*) P. 1Oct
Farquarhson, W. L., *D.F.C.* (*w*) P. 1Oct
Frew, A. A. (*w*) P. 1Oct
Holt, A. E. (*w*) P. 1Oct
Phillips, L. E. (*w*) P. 1Oct
Wingood, A. J. (*w*) P. 1Oct
Mallett, W. J. (*w*) P. 1Oct
Modard, A. G. (*w*) P. 1Oct
Posnett, J. W. A. (*w*) P. 1Oct
Knights, R. H. (*w*) P. 1Oct
Bell, J. M. (*w*) P. 1Oct
Hulme, D. K. (*w*) P. 1Oct
Moss, S. J. (*w*) P. 1Oct
Granger, P. C. (*w*) P. 1Oct
Sweeny, R. V. (*w*) 1Oct
Redfern, T. W. (*w*) P. 1Oct
Perkin, B. (*w*) P. 1Oct
Wood, P. W. H. F. (*w*) P. 1Oct
Wright, N. A. (*w*) P. 1Oct
Compton, J. D. (*w*) P. 1Oct
Edyvean, D. (*w*) P. 1Oct
Fox, K. (*w*) P. 1Oct
Gray, G. M. (*w*) P. 1Oct
Lowden, E. W. (*w*) P. 1Oct
Oakley, N. H. (*w*) P. 1Oct
Pascoe, J. W. (*w*) P. 1Oct
Thornton, D. H. (*w*) P. 1Oct
Hotz, J. R. (*w*) P. 1Oct
Davids, S. (*w*) P. 1Oct
Stewart, D. W. A. (*w*) P. 1Oct
Thomas, N. W. (*w*) P. 1Oct
Dykes, J. E. T. (*w*) P. 1Oct
Williams, H. A. (*w*) P. 1Oct

777

Meredith, J. A. T., *D.F.C.* (*w*) P. 1Oct
Phillips, R. F. P. (*w*) P. 1Oct
Milne, J. A. B. (*w*) P. 1Oct
Blackie, A. P. (*w*) P. 1Oct
Waigh, R. A. L. (*w*) P. 1Oct
Linthune, V. H. § (*w*) P. 1Oct
Gordon, J. B. § (*w*) P. 1Oct
Cossar, G. D. (*w*) P. 1Oct
Jarvis, R. § (*w*) P. 1Oct
Sampson, R. W. F. (*w*) P. 1Oct
Pain, C. A. (*w*) P. 1Oct
Daniel, D. L. (*w*) P. 1Oct
Nicholls, J. H., *D.F.C.* (*w*) P. 1Oct
Travell, W. R. (*w*) P. 1Oct
Winning, T. N. G. (*w*) P. 1Oct
Milligan, C. L. (*w*) P. 1Oct
Knapton, P. A. (*w*) P. 1Oct
Pratt, P. T. (*w*) P. 1Oct
Allanson, M. (*w*) P. 1Oct
Brignell, J. A. (*w*) P. 1Oct
Deakin, G. F. (*w*) P. 1Oct
Turner, G. A. (*w*) P. 1Oct
Pertwee, W. R. (*w*) P. 1Oct
Sherwin, S. R. (*w*) P. 1Oct
Snell, J. V. (*w*) P. 1Oct
Johnston, H. MacP. (*w*) P. 1Oct
Boroughs, W. R. (*w*) P. 1Oct
Burton, R. E. (*w*) P. 1Oct
Gunning, O. P. (*w*) P. 1Oct
Bone, A. V. § (*w*) P. 1Oct
Etherington, W. J. § (*w*) P. 1Oct
Reid, J. A. § (*w*) P. 1Oct
Freeman, K. M. (*w*) 1Oct
Jowitt, F. (*w*) 1Oct
Waterfield, H. K. (*w*) P. 1Oct
Aubrey-Rees, G. W. (*w*) P. 1Oct
Avery, A. W. (*w*) P. 1Oct
Bastable, J. D. L. (*w*) P. 1Oct
Baum, D. J. (*w*) P. 1Oct
Beveridge, D. (*w*) P. 1Oct
Callender, M. H. (*w*) P. 1Oct
Carr, B. G. (*w*) P. 1Oct
Cohen, L. J. (*w*) P. 1Oct
Cotter, S. (*w*) P. 1Oct
Dale-Green, A. T. (*w*) P. 1Oct
Donovan, E. (*w*) P. 1Oct
Gaydon, D. L. (*w*) P. 1Oct

778

Gillett, D. S. (*w*) P. 1Oct
Griffiths, C. (*w*) P. 1Oct
Hillier, W. C. (*w*) P. 1Oct
Hinchcliffe, C. J. (*w*) P. 1Oct
Hopkin, B. H. B. (*w*) P. 1Oct
Margetts, F. A. (*w*) P. 1Oct
Markey, E. F. (*w*) P. 1Oct
Stewart, C. O. (*w*) P. 1Oct
Sutherland, W. S. D. (*w*) P. 1Oct
Thirsk, R. D. (*w*) P. 1Oct
Thomas, C. S. (*w*) P. 1Oct
Thornton, C. B. (*w*) P. 1Oct
Turner, K. M. (*w*) P. 1Oct
Watson, K. T. (*w*) P. 1Oct
Williams, J. E. R. (*w*) P. 1Oct
Barrowman, McC. G. (*w*) P. 1Oct
Bertera, D. F. (*w*) P. 1Oct
Cole, J. D. (*w*) P. 1Oct
George, D. J. (*w*) P. 1Oct
Hayes, M. C. (*w*) P. 1Oct
Hornby, J. B. (*w*) P. 1Oct
Johnson, N. R. T. (*w*) P. 1Oct
Warwick, E. V. (*w*) P. 1Oct
Kenyon, R. T. (*w*) P. 1Oct
Arthur, K. (*w*) P. 1Oct
Versey, B. G. (*w*) P. 1Oct
Ponsford, C. F. (*w*) P. 1Oct
Fincher, A. P. (*w*) P. 1Oct
Jeffries, V. H. (*w*) P. 1Oct
Nash, E. G. W. (*w*) P. 1Oct
Reynolds, M. (*w*) P. 1Oct
Wall, T. C. (*w*) P. 1Oct
Tyndall, D. (*w*) P. 1Oct
Holland, W. D. (*w*) P. 1Oct
Marston, R. C. M. (*w*) P. 1Oct
Froud, T. R. W. (*w*) P. 1Oct
Hallett, D. H. (*w*) P. 1Oct
Wright, P. D. (*w*) P. 1Oct
Horton, O. C. (*w*) P. 1Oct
N. Castle, H. W. (*w*) P. 1Oct
Draper, D. T. E. (*w*) P. 1Oct
Chaldecott, D. P. (*w*) P. 1Oct
Dagnall, R. N. (*w*) P. 1Oct
Murphy, B. G. (*w*) 1Oct
Wootton, J. E. (*w*) P. 1Oct
Gauntlett, D., *D.F.C.* (*w*) P. 1Oct
Owen, D. (*w*) P. 1Oct
Millington, E. R. (*w*) P. 1Oct
Bear, L. H. (*w*) P. 1Oct
White, C. B. (*w*) P. 1Oct
Pearson, A. S. (*w*) P. 1Oct
Genth, J. R. (*w*) P. 1Oct
Pascoe, H. A. M. (*w*) P. 1Oct
Waugh, I. A. (*w*) P. 1Oct
Payne, R. H. § (*w*) P. 1Oct
Bird, A. G., *D.F.C.* (*w*) 1Oct
Murray, D., *D.F.C.* (*w*) 1Oct
Richmond, P. (*w*) 1Oct
Raw, P. E., *D.F.C.* (*w*) 1Oct
Dunne, J. D. (*w*) 1Oct
Ross, J. (*w*) 1Oct
Beattie, R. I. (*w*) 1Oct
McNeile, M. A. M. (*w*) 1Oct
Martin, C. S. (*w*) 1Oct
Willmett, P. J. (*w*) 1Oct
Parbury, C. R. (*w*) P. 1Oct

779

Blair, W. C. (*w*) P. 1Oct
Boyes, A. S. (*w*) P. 1Oct
Smith, L. G. (*w*) P. 1Oct
Murray, R. F. (*w*) P. 1Oct
Calder, K. V. (*w*) P. 1Oct
Dowler, J. C. H. (*w*) P. 1Oct
Greenhalgh, D. N. (*w*) P. 1Oct
Hawkins, J. A. (*w*) P. 1Oct
Todd, B. J. (*w*) P. 1Oct
Starnes, R. F. (*w*) P. 1Oct
Wickins, A. S. § (*w*) P. 1Oct
Hebbourn, R. H. § (*w*) P. 1Oct
Tattersall, J. C. (*w*) P. 1Oct
Dennis, C. L. H. (*w*) P. 1Oct
Forwell, E. W. (*w*) P. 1Oct
Laird-MacGregor, R. T. L. (*w*) P. 1Oct
Mitchell, A. (*w*) P. 1Oct
Treseder, J. S. (*w*) P. 1Oct
Boyd, J. E. (*w*) P. 1Oct
Wood, C. (*w*) P. 1Oct
Staples, L. (*w*) P. 1Oct
Pullman, A. O. (*w*) P. 1Oct
Smallpage, F. N. (*w*) P. 1Oct
Stewart, A. R. (*w*) P. 1Oct
Wilson, W. (*w*) P. 1Oct
Brook, A. K. (*w*) P. 1Oct
Farries, G. C. (*w*) P. 1Oct
Hodges, J. T. (*w*) P. 1Oct
Lighbourn, W. M. (*w*) P. 1Oct
Minto, J. C. (*w*) P. 1Oct
Fergusson, W. G. (*w*) P. 1Oct
Hopkins, M. R. S. (*w*) P. 1Oct
Roder, F. J. (*w*) P. 1Oct
Fowler, C. W. (*w*) P. 1Oct
Hunter, G. B. (*w*) P. 1Oct
Rees, D. V. G. (*w*) P. 1Oct
Robb, J. W. (*w*) P. 1Oct
Sandy, F. (*w*) P. 1Oct
Walsh, F. (*w*) P. 1Oct
Weeks, W. D. St. C. (*w*) P. 1Oct
Birley, J. K. (*w*) P. 1Oct
McClellan, R. I. (*w*) P. 1Oct
Ardern, L. C. (*w*) P. 1Oct
Balshaw, D. W. (*w*) P. 1Oct
Bryceson, D. N. (*w*) P. 1Oct
Champneys, B. (*w*) P. 1Oct
Dodd, B. R. (*w*) P. 1Oct
Hodge, R. F. (*w*) P. 1Oct
Johnson, N. C. (*w*) P. 1Oct
Hyde-Parker, L. E. (*w*) P. 1Oct
Potter, C. F. (*w*) P. 1Oct
Wallen, J. F. B. (*w*) P. 1Oct
Gordon, G. A. D. (*w*) P. 1Oct
Sheret, S. M. (*w*) P. 1Oct
Williams, W. F. (*w*) P. 1Oct
Storey, A. F. S. (*w*) P. 1Oct
Taylor, D. W. (*w*) P. 1Oct
Marks, F. B. (*w*) P. 1Oct

780

Hackett, J. E. (*w*) P. 1Oct
Hawker, H. C. V. (*w*) P. 1Oct
Barton, R. W. (*w*) P. 1Oct
Beesley, H. L. (*w*) P. 1Oct
Furneaux, J. D. (*w*) P. 1Oct
Jennings, W. T. H. (*w*) P. 1Oct
Matthais, M. N. (*w*) P. 1Oct
Watkins-Baker, L. G. (*w*) P. 1Oct
Oxley, T. D. (*w*) P. 1Oct
Rouse, S. T. (*w*) P. 1Oct
McKenzie, K. V. (*w*) 1Oct
Pembrook, R. E. K. (*w*) 1Oct
Dewhurst, W. T. (*w*) 1Oct
Whelan, D. W. (*w*) 1Oct
Ritchie, K. H., *A.F.C.* (*w*) 1Oct
Barrett, G. L. (*w*) 1Oct
Wilde, V. E. (*w*) 1Oct
King, E. A. (*w*) P. 1Oct
Gilbert, A. (*w*) P. 1Oct
Currie, J. (*w*) P. 1Oct
Twidale, H. (*w*) P. 1Oct
Gough, D. G. M. (*w*) P. 1Oct
Boyce, E. A. (*w*) P. 1Oct
McPherson, V. F. § (*w*) P. 1Oct
Mott, C. W. § (*w*) P. 1Oct
Hastie, H. R. § (*w*) P. 1Oct
Simpson, J. H., *D.F.C.* (*w*) P. 1Oct
Watts, L. W. (*w*) P. 1Oct
Blackburne, D. I. (*w*) P. 1Oct
Bunclark, P., *D.F.M.* (*w*) P. 1Oct
Hale, C. A. (*w*) P. 1Oct
Castell, E. F. (*w*) P. 1Oct
Harradence, C. W. J. (*w*) P. 1Oct
Welch, N. H. (*w*) P. 1Oct
Willmott, T. W. (*w*) P. 1Oct
Willis J. T. (*w*) P. 1Oct
Vernon, A. H. (*w*) P. 1Oct
Dowson, G. R. (*w*) P. 1Oct
Redrup, D. F. (*w*) P. 1O
Jones, S. H. (*w*) P. 1Oc
Thomas, J. N. R. (*w*) P. 1Oct
Cattle, A. E. H. (*w*) P. 1Oct
Hanson-Lester, P. L. (*w*) P. 1Oct
Lacy, M. R. (*w*) P. 1Oct
Haw, C., *D.F.M.* (*w*) P. 1Oct
Huggett, W. D. F. (*w*) P. 1Oct
Criswell, H., *D.F.C.* (*w*) P. 1Oct
Pike, C. J. (*w*) P. 1Oct
Giles, A. F. (*w*) P. 1Oct
Waddell, W. (*w*) P. 1Oct
Hurry, C. A. L. § (*w*) P. 1Oct
Upsher, D. H. (*w*) 1Oct
Wallace, A. (*w*) 1Oct
Bowring, N. H. (*w*) 1Oct
Hilton, S. (*w*) 1Oct

781

Foster, C. H. A. (*w*) 1Oct
Bodden, G. (*w*) 1Oct
Green, J. A. (*w*) P. 1Oct
Dennis, A. C. H., *D.F.M.* (*w*) P. 1Oct
Thompson, G. B. (*w*) P. 1Oct
Stannard, E. R. (*w*) P. 1Oct
Wells, R. F. (*w*) P. 1Oct
Wood, R. C. (*w*) P. 1Oct
Herrald, E. R. (*w*) P. 1Oct
Hope, R. B. (*w*) P. 1Oct
Keeping, F. T. (*w*) P. 1Oct
Larking, J. G. (*w*) P. 1Oct
Lulham, R. L. (*w*) P. 1Oct
McGhee, C. B., *D.F.C.* (*w*) P. 1Oct
Mace, P. (*w*) P. 1Oct
Martin, R. F. H. (*w*) P. 1Oct
May, J. T. A. (*w*) P. 1Oct
Mercer, A. D. (*w*) P. 1Oct
Overton, J. (*w*) P. 1Oct
Patterson, F. A. S. (*w*) P. 1Oct
Percival, P. B. (*w*) P. 1Oct
Pye, R. F. (*w*) P. 1Oct
Simonds, B. F. (*w*) P. 1Oct
Smith, R. I. W. (*w*) P. 1Oct
Wimbush, F. A. (*w*) P. 1Oct
Goulbourn, C. (*w*) P. 1Oct
Green, N. S. (*w*) P. 1Oct
Hammond-Hunt, A. P. (*w*) P. 1Oct
Kennedy, P. A. (*w*) P. 1Oct
Locker-Marsh, H. R. (*w*) P. 1Oct
Lussignea, N. G. (*w*) P. 1Oct
Milne, E. J. (*w*) P. 1Oct
Pearson, K. I. (*w*) P. 1Oct
Rimell, G. W. (*w*) P. 1Oct
Sancha, C. L. (*w*) P. 1Oct
Shrimpton, A. A. (*w*) P. 1Oct
Sommerville, A. D. (*w*) P. 1Oct
Woods, A. G. (*w*) P. 1Oct
Carne, E. M. (*w*) P. 1Oct
Paskey, H. G. (*w*) P. 1Oct
Tammes, B. (*w*) P. 1Oct
Austin, R. J. (*w*) P. 1Oct
Bass, R. F. (*w*) P. 1Oct
Bearman, C. E. (*w*) P. 1Oct

782

Carruthers, J. K. (*w*) P. 1Oct
Anderson, W. J. (*w*) P. 1Oct
Blakeway, E. G. (*w*) P. 1Oct
Eardley, T. E. (*w*) P. 1Oct
Guthrie, A. (*w*) P. 1Oct
Hibbert, E. (*w*) P. 1Oct
Jackson, G. E. (*w*) P. 1Oct
Dowling, A. E. (*w*) P. 1Oct
Flood, A. C. (*w*) P. 1Oct
Gaston, J. H. (*w*) P. 1Oct
Gilder, J. E. (*w*) P. 1Oct
Kirker, R. (*w*) P. 1Oct
Lloyd, M. (*w*) P. 1Oct
Davidson, A. M. (*w*) P. 1Oct
Eyre, T. G. (*w*) P. 1Oct
Fowler, J. W. (*w*) P. 1Oct
Knock, D. G. (*w*) P. 1Oct
Moore, M. W. (*w*) P. 1Oct
Clifton-Mogg, D. A. (*w*) P. 1Oct
Cremer, G. D. (*w*) P. 1Oct
Cunningham, J. P. (*w*) P. 1Oct
Emmett, R. N. (*w*) P. 1Oct
Russell, R. (*w*) P. 1Oct
Sanderson, L. A. (*w*) P. 1Oct
Raby, R. K. (*w*) P. 1Oct
Robinson, G. C. (*w*) P. 1Oct
Stephenson, G. D. (*w*) P. 1Oct
Woolley, E. B. H. (*w*) P. 1Oct
Bisset, A. H. M. (*w*) P. 1Oct
MacLeod, F. L. (*w*) P. 1Oct
Walmsley, T. C. (*w*) P. 1Oct
Waugh, K. R. (*w*) P. 1Oct
Kitchin, J. D. (*w*) P. 1Oct
Ready, C. P. (*w*) P. 1Oct
Airlie, W. H. (*w*) P. 1Oct
Topping, T. H. (*w*) P. 1Oct

783

Appleford, H. J. (*w*)	P.	1Oct
Lowe, F., *D.F.M.* (*w*)	P.	1Oct
Seager, A. (*w*)	P.	1Oct
Berndsson, M. B. (*w*)	P.	1Oct
Balme, D. M. (*w*)	P.	1Oct
Kildea, R. M. (*w*)	P.	1Oct
Nichols, D. H. (*w*)	P.	1Oct
Greenwood, G. B. D. (*w*)	P.	1Oct
McKirdy, T. (*w*)	P.	1Oct
O'Shea, D. D. (*w*)	P.	1Oct
Aiston, F. (*w*)	P.	1Oct
Wheat, W. R. (*w*)	P.	1Oct
Valentine, A. F. C. (*w*)	§ P.	1Oct
Swaine, E. (*w*)	P.	1Oct
Brown, A. E. (*w*)	P.	1Oct
Smith, S. J. M. (*w*)	P.	1Oct
Chilton, S. N. (*w*)	P.	1Oct
Scott, I. B. (*w*)	P.	1Oct
Bryant, P. J. (*w*)	P.	1Oct
Burbridge, J. (*w*)	P.	1Oct
Brown, P. G. F. (*w*)	P.	1Oct
Harris, P. M. (*w*)	P.	1Oct
Good, M. H. (*w*)	P.	1Oct
Harris, E. L. (*w*)	P.	1Oct
King, L. V. (*w*)	P.	1Oct
Suddaby, J. L. (*w*)	P.	1Oct
Adams, A. D. (*w*)	P.	1Oct
Marriott, W. (*w*)	P.	1Oct
Lofthouse, R. (*w*)	P.	1Oct
Sutcliffe, D. J. (*w*)	P.	1Oct
Edmunds, A. E. (*w*)	P.	1Oct
Adams, E. H. (*w*)	P.	1Oct
Nowell, C. K. (*w*)	P.	1Oct
Finer, D. H. (*w*)	P.	1Oct
Green, P. (*w*)	P.	1Oct
Hill, K. P. (*w*)	P.	1Oct
Bannerman, A. (*w*)	P.	1Oct
Heywood, J. P. (*w*)	P.	1Oct
Kirwan, E. F. (*w*)	P.	1Oct
Berry, J. (*w*)	P.	1Oct
Bone, J. (*w*)	P.	1Oct
Harding, K. J. (*w*)	P.	1Oct
Hodgkins, R. D. (*w*)	P.	1Oct
Hugo, P. J. (*w*)	P.	1Oct
Jenkins, F. H. (*w*)	P.	1Oct
Massey, W. J. (*w*)	P.	1Oct
Hague, P. P. (*w*)	P.	1Oct
Mason, D. J. (*w*)	P.	1Oct

784

Townsend, A. W. (*w*)	P.	1Oct
Perry, H. V. (*w*)	P.	1Oct
Gibson, I. A. S. (*w*)	P.	1Oct
Haynes, T. S. (*w*)	P.	1Oct
Hogarth, G. (*w*)	P.	1Oct
Humphreys, H. K. (*w*)	P.	1Oct
Hunter, D. (*w*)	P.	1Oct
James, S. R. (*w*)	P.	1Oct
Johnson, D. H. (*w*)	P.	1Oct
Jolly, C. (*w*)	P.	1Oct
Lindsay, W. A. (*w*)	P.	1Oct
Mackertich, N. D. (*w*)	P.	1Oct
Macvicar, K. (*w*)	P.	1Oct
Manser, W. A. P. (*w*)	P.	1Oct
Manson, A. W. (*w*)	P.	1Oct
Mellor, P. R. (*w*)	P.	1Oct
Mellows, A. P. (*w*)	P.	1Oct
Michie, A. M. (*w*)	P.	1Oct
Monk, R. R. (*w*)	P.	1Oct
Penman, J. (*w*)	P.	1Oct
Holmes, H. C. (*w*)	P.	1Oct
Larkins, H. W. (*w*)	P.	1Oct
Pinks, D. S. (*w*)	P.	1Oct
Anderson, A. B. (*w*)	P.	1Oct
Baldwin, J. R., *D.F.C.* (*w*)	P.	1Oct
Bowes, J. F. L. (*w*)	P.	1Oct
Browne, T. (*w*)	P.	1Oct
Beal, A. (*w*)	P.	1Oct
Brown, B. (*w*)	P.	1Oct
Chandler, J. R. (*w*)	P.	1Oct
Bickers, K. G., *D.F.C.* (*w*)	P.	1Oct
Brodrick, L. C. J. (*w*)	P.	1Oct
Chapman, L. F. (*w*)	P.	1Oct
Brand, S. S. (*w*)	P.	1Oct
Davies, D. D. (*w*)	P.	1Oct
Davis, M. T. S. (*w*)	P.	1Oct
Donaldson, M. (*w*)	P.	1Oct
Drew, W. R. (*w*)	P.	1Oct
Dorman, E. J. (*w*)	P.	1Oct
Dixon, E. H. J. (*w*)	P.	1Oct
Dunn, A. (*w*)	P.	1Oct
Forester, W. R. (*w*)	P.	1Oct
Garside, F. (*w*)	P.	1Oct
Fuller, C. P. (*w*)	P.	1Oct
Clutterbuck, T. M. (*w*)	P.	1Oct
Clyne, H. W. (*w*)	P.	1Oct
Goby, W. J. (*w*)	P.	1Oct
Harrigan, J. (*w*)	P.	1Oct
Lilwall, R. J. (*w*)	P.	1Oct
Bassett, J. P. (*w*)	P.	1Oct

785

St. John, V. (*w*)	P.	1Oct
Sloman, A. E. (*w*)	P.	1Oct
Stuart-Duncan, J. V. (*w*)	P.	1Oct
Taffs, J. C. (*w*)	P.	1Oct
Taylor, J. R. P. (*w*)	P.	1Oct
Evans, R. W. (*w*)	P.	1Oct
Glover, A. (*w*)	P.	1Oct
Harries, C. (*w*)	P.	1Oct
Jones, I. A. (*w*)	P.	1Oct
Jones, J. R. (*w*)	P.	1Oct
Keeling, J. A. (*w*)	P.	1Oct
Kenwright, B. R. (*w*)	P.	1Oct
Simmons, D. C. H. (*w*)	P.	1Oct
Street, D. O. (*w*)	P.	1Oct
Sutton, J. R. (*w*)	P.	1Oct
Taylor, J. H. (*w*)	P.	1Oct
Thyer, E. C. (*w*)	P.	1Oct
Smart, N. (*w*)	P.	1Oct
Searle, E. G. (*w*)	P.	1Oct
Symonds, R. E. (*w*)	P.	1Oct
Clayton, P. F. (*w*)	P.	1Oct
Colman, S. J. (*w*)	P.	1Oct
Cumming, R. M. (*w*)	P.	1Oct
Englebach, P. S. (*w*)	P.	1Oct
Kaye, B. J. G. (*w*)	P.	1Oct
Lord, R. W. G. (*w*)	P.	1Oct
Martin, R. B. (*w*)	P.	1Oct
Moore, G. J. (*w*)	P.	1Oct
Peet, A. C. (*w*)	P.	1Oct
Roberts, S. R. (*w*)	P.	1Oct
Vowles, G. W. (*w*)	P.	1Oct
Smith-Carington, J. H. (*w*)	P.	1Oct
Weller, A. J. (*w*)	P.	1Oct
Williams, O. (*w*)	P.	1Oct
Richardson, R. D. E. (*w*)	P.	1Oct
Robertson, J. M. (*w*)	P.	1Oct
Scrase, R. D. (*w*)	P.	1Oct
Williams, A. S. (*w*)	P.	1Oct
Wilson, D. F. (*w*)	P.	1Oct
Wallis, M. H. (*w*)	P.	1Oct
Walsh, G. C. H. (*w*)	P.	1Oct
Drummond, R. J. H. (*w*)	P.	1Oct
Gilbert, H. L. (*w*)	P.	1Oct

786

Sinton, A. B. (*w*) P. 1Oct
Phipps, C. H. (*w*) P. 1Oct
Borrow, S. P. J. (*w*) P. 1Oct
Houedard, C. L. (*w*) P. 1Oct
Yorke, J. C. (*w*) P. 1Oct
Hutchings, W. F. G. (*w*) 1Oct
Scott, F. N. (*w*) P. 1Oct
Carnall, R. § (*w*) P. 1Oct
Walters, I. F. B., *D.F.C.* § (*w*) P. 1Oct
Galt, J. C. (*w*) P. 1Oct
Elcombe, G. (*w*) P. 1Oct
Binks, N. J. (*w*) P. 1Oct
Sherwood, A. K. (*w*) P. 1Oct
Verdon-Roe, L., *D.F.C.* (*w*) P. 1Oct
Fowler, H. (*w*) P. 1Oct
Cooke, R. S. (*w*) P. 1Oct
Tomkins, L. M. (*w*) P. 1Oct
Wright, P. B., *D.F.C.* (*w*) P. 1Oct
Johnson, H. D. (*w*) P. 1Oct
Morgan, L. H. *D.F.M.* (*w*) P. 1Oct
Reynolds, B. F. (*w*) P. 1Oct
Woodgate, M. L. (*w*) P. 1Oct
Bowyer, C. C. J. (*w*) P. 1Oct
Rayner, J. T. (*w*) P. 1Oct
Shand, M. W. (*w*) P. 1Oct
Mackenzie, T. MacL. (*w*) P. 1Oct
Price, H. D. § (*w*) P. 1Oct
Rounsefell, J. (*w*) P. 1Oct
Adams, C. M. (*w*) P. 1Oct
Henry, L. T. (*w*) P. 1Oct
Coussens, H. W. (*w*) P. 1Oct
Genders, G. E. C. (*w*) P. 1Oct
Macdonald, W. A. R. (*w*) P. 1Oct
Saunders, A. D. (*w*) P. 1Oct
Grimsey, H. S. (*w*) P. 1Oct
Patey, L. A. J., *D.F.M.* § (*w*) P. 1Oct
Wakeford, L. H. § (*w*) P. 1Oct
Peacock, W. O. (*w*) P. 1Oct
Shearer, T. J. B. (*w*) P. 1Oct
Dunn, K. G. (*w*) P. 1Oct
Stevens, W. J. J., *D.F.M.* (*w*) P. 1Oct
Springthorpe, E. G. (*w*) P. 1Oct
Allen, M. G. T. (*w*) P. 1Oct
Long, J. A. (*w*) P. 1Oct
Oakes, J. E. (*w*) P. 1Oct
Powell, W. L. (*w*) P. 1Oct
Telfer, J. D. (*w*) P. 1Oct

787

Tuck, G. M. (*w*) P. 1Oct
Moss, G. S. (*w*) P. 1Oct
Pery-Knox-Gore, E. A. (*w*) P. 1Oct
Illingworth, D. R. (*w*) P. 1Oct
Musgrove, A. C. (*w*) P. 1Oct
Darbyshire, F. (*w*) P. 1Oct
Jackson, C. C. § (*w*) P. 1Oct
Keil, H. (*w*) P. 1Oct
Fowler, R. J. (*w* P. 1Oct
Sutherland, J. R. (*w*) P. 1Oct
Ellis, R. V. F. (*w*) P. 1Oct
Bates, T. H. (*w*) P. 1Oct
Gardiner, W. N. (*w*) P. 1Oct
Cleife, V. E. § (*w*) P. 1Oct
Buckley, N. B. § (*w*) P. 1Oct
Bastow, R. (*w*) P. 1Oct
Beswick, F. (*w*) P. 1Oct
Motte, A. C. (*w*) P. 1Oct
Thorpe, P. (*w*) P. 1Oct
Boyle, D. (*w*) P. 1Oct
Whyatt, C. A. (*w*) P. 1Oct
Cobley, B. S. (*w*) P. 1Oct
Bailey, H. C., *D.F.M.* § (*w*) P. 1Oct
Brierley, F., *D.F.M.* (*w*) P. 1Oct
Draper, E. S. (*w*) P. 1Oct
O'Brien, P. A. J. (*w*) P. 1Oct
Pontius, G. S. M. (*w*) P. 1Oct
Hards, M. S., *D.F.M.* (*w*) P. 1Oct
Brooks, W. K. T. (*w*) P. 1Oct
Henson, F. G. (*w*) P. 1Oct
Booth, G. (*w*) P. 1Oct
Smith, S. G. (*w*) P. 1Oct
Walton, F. W. (*w*) P. 1Oct
Whyte, L. G. A., *D.F.C.* (*w*) P. 1Oct
Purnell, R. G., *D.F.M.* (*w*) P. 1Oct
Walton, W. C., *D.F.C.* (*w*) P. 1Oct
White, H. E. (*w*) P. 1Oct
Williams, L. (*w*) P. 1Oct
Woodcock, W. L. (*w*) P. 1Oct
Sharp, B. C. (*w*) P. 1Oct

788

Warwick, D. D. § (*w*) P. 1Oct
McRae, W. W., *D.F.C.* (*w*) 1Oct
Leach, H. W. (*w*) P. 1Oct
Beer, A. E. (*w*) P. 1Oct
Dempsey, F. J. (*w*) P. 1Oct
Drake, E. L. D. (*w*) P. 1Oct
Fawdon, J. A. (*w*) P. 1Oct
Geere, N. E. (*w*) P. 1Oct
Gordon, M. K. (*w*) P. 1Oct
Hopkinson, G. F. L. (*w*) P. 1Oct
Hutton, J. T. (*w*) P. 1Oct
Kidson, A. B. (*w*) P. 1Oct
Kitson, R. A. (*w*) P. 1Oct
Shepherd, D. G. (*w*) P. 1Oct
Simmonds, D. A. (*w*) P. 1Oct
Simpson, W. R. (*w*) P. 1Oct
Smith, R. G. (*w*) P. 1Oct
Sterry, W. G. E. (*w*) P. 1Oct
Talbot, W. H. (*w*) P. 1Oct
Edwards, A. R. (*w*) P. 1Oct
Martin, E. (*w*) P. 1Oct
Pilgrim, L. W. (*w*) P. 1Oct
Rennolds, J. (*w*) P. 1Oct
Tan, K. H. (*w*) P. 1Oct
White, R. A. H. (*w*) P. 1Oct
Stone, R. P. (*w*) P. 1Oct
March, J. R. (*w*) P. 1Oct
Williams, G. W. (*w*) P. 1Oct
Wilson, H. S. (*w*) P. 1Oct
Wix, S. K. (*w*) P. 1Oct
Worthy, R. L. G. (*w*) P. 1Oct
Yerkess, R. (*w*) P. 1Oct
Linley, D. (*w*) P. 1Oct
Coxhead, K. J. (*w*) P. 1Oct
Fletcher, W. E. L. (*w*) P. 1Oct
Gould, R. H. (*w*) P. 1Oct
Knightly, D. (*w*) P. 1Oct
Adams, H. W. (*w*) P. 1Oct
Cronchey, R. M. (*w*) P. 1Oct
Higgens, W. T. (*w*) P. 1Oct
Higgs, J. Y. (*w*) P. 1Oct
King, J. (*w*) P. 1Oct
McMillan, A. C. (*w*) P. 1Oct
Millward, C. N. (*w*) P. 1Oct
Mitchell, R. J. F. (*w*) P. 1Oct
Steedman, A. McK. S. (*w*) P. 1Oct
Stooks, G. F. (*w*) P. 1Oct
Hill, A. R. (*w*) P. 1Oct
Kemp, A. R. (*w*) P. 1Oct

789

Pigg, C. H. (*w*) P. 1Oct
Stevenett, K. A. (*w*) P. 1Oct
White, R. D. (*w*) P. 1Oct
Windsor, R. J. F. (*w*) P. 1Oct
Kirk, D. J. A. (*w*) P. 1Oct
Marsh, J. B. (*w*) P. 1Oct
Buckingham, H. W. (*w*) P. 1Oct
Thrumble, L. § (*w*) P. 1Oct
Van Hoegaerden, J. P. M. L. F. (*w*) 1Oct
Holman, W. F. M. (*w*) P. 1Oct
Laughton, L. S. (*w*) P. 1Oct
Page, D. F. (*w*) P. 1Oct
Robinson, C. G. (*w*) P. 1Oct
Stanley, A. H. (*w*) P. 1Oct
Carnegie, J. F. (*w*) P. 1Oct
De Villiers, J. M. (*w*) P. 1Oct
Griffith, T. A. (*w*) P. 1Oct
Hine, D. A. (*w*) P. 1Oct
Lottimer, J. (*w*) P. 1Oct
Myers, J. N. (*w*) P. 1Oct
Reid, D. H. (*w*) P. 1Oct
Wallace, R. C. (*w*) P. 1Oct
Webber, D. C. L. (*w*) P. 1Oct
Ramsay, E. S. (*w*) P. 1Oct
Tickler, J. E. (*w*) P. 1Oct
Watson, R. E. (*w*) P. 1Oct
Taylor, J. L. (*w*) P. 1Oct
King, G. A. (*w*) P. 1Oct
Nicholson, K. W. (*w*) P. 1Oct
Fell, W. G. (*w*) P. 1Oct
Ambrose, R. D. (*w*) P. 1Oct
Eshelby, R. H. D. (*w*) P. 1Oct
Johnstone, R. A. (*w*) P. 1Oct
Lawson, P. (*w*) P. 1Oct
Cherry, G. J. H. (*w*) P. 1Oct
Dolan, A. J. (*w*) P. 1Oct
Harris, N. T. (*w*) P. 1Oct
Manson, R. E. R. (*w*) P. 1Oct
Savage, J. R. (*w*) P. 1Oct
Stewart, P. B. (*w*) P. 1Oct
Dutton, R. A. P. D. (*w*) P. 1Oct
Ryley, R. J. (*w*) P. 1Oct
Burnet-Smith, W. J. (*w*) P. 1Oct

790

Jones, J. A. (*w*) P. 1Oct
Vidal, J. F. C. (*w*) P. 1Oct
Haney, J. F. (*w*) P. 1Oct
Norton, P. H. (*w*) P. 1Oct
Mottram, F. D. § (*w*) P. 1Oct
Whitelock, C. F. § (*w*) P. 1Oct
Poynting, E. G. § (*w*) P. 1Oct
Robertson, F. N., *D.F.M.* (*w*) P. 1Oct
Gregory, G. (*w*) P. 1Oct
Robertson, T. D. (*w*) P. 1Oct
Scorer, L., *D.F.C.* (*w*) P. 1Oct
Wigglesworth, K. A. (*w*) P. 1Oct
Cooke, G., *D.F.C.*, *D.F.M.* (*w*) P. 1Oct
Gill, L. G. (*w*) P. 1Oct
Reynolds, J. N. (*w*) P. 1Oct
Simcock, G. F. (*w*) P. 1Oct
Thomas, F. D. (*w*) P. 1Oct
Bakewell, T. (*w*) P. 1Oct
Evans, I. D. C. (*w*) P. 1Oct
Ward, V. G. (*w*) P. 1Oct
Sims, P. M. (*w*) P. 1Oct
Ayre, H. W. (*w*) P. 1Oct
Chapman, G. C. (*w*) P. 1Oct
McKay, G. R. S. (*w*) P. 1Oct
Hancock, A. J., *D.F.C.* (*w*) P. 1Oct
Sissons, N. K. R. (*w*) P. 1Oct
Henderson, W. R. (*w*) P. 1Oct
Huskinson, K. S. (*2nd Lt., R.A.S.C.*) § (*w*) 1Oct
Searle, G. H. § (*w*) P. 1Oct
Smith, A. (*w*) P. 1Oct
Muir, W. A. (*w*) P. 1Oct
Taylor, C. O. (*w*) P. 1Oct
Ward, J. W. (*w*) P. 1Oct
Neat, R. S. A. (*w*) P. 1Oct
Garvey, F. J. (*w*) P. 1Oct
Patterson, E. H. M. (*w*) P. 1Oct
Temple-Murray, T. (*w*) P. 1Oct
Creamer, N. C. (*w*) P. 1Oct
Andrews, R. H. (*w*) P. 1Oct

791

Somers, J. N. (*w*) P. 2Oct
Booth, J. F. (*w*) P. 2Oct
Bell, P. H. (*w*) P. 2Oct
Bazell, H. E. (*w*) P. 3Oct
Hoslin, L. C. (*w*) P. 3Oct
Toovey, H. (*w*) P. 3Oct
Robinson, R. D. § (*w*) P. 4Oct
Curtis, R. J., *D.F.M.* (*w*) P. 4Oct
Bettridge, L. G. (*w*) P. 4Oct
Bills, K. (*w*) P. 4Oct
Double, E. C. (*w*) P. 4Oct
Baker, G. R. (*w*) P. 4Oct
Brook, J. E. (*w*) P. 4Oct
Fransden, A. G. (*w*) P. 4Oct
Hopson, D. J. (*w*) P. 4Oct
Simpson, J. C. W. (*w*) P. 4Oct
Moffatt, W. I. (*w*) P. 4Oct
White, P. D. (*w*) P. 4Oct
Haycock, D. H. (*w*) P. 4Oct
Griffiths, G., *D.F.M.* (*w*) P. 4Oct
Edgley, A. (*w*) P. 4Oct
Chivers, W. E. J. (*w*) P. 4Oct
Baskwill, G. R. (*w*) P. 4Oct
Williams, J. (*w*) 5Oct
Crich, W. R. § (*w*) P. 7Oct
Busbridge, D. C. (*w*) P. 7Oct
Woodhead, P., *D.F.M.* (*w*) P. 7Oct
Mott, A. J. (*w*) P. 7Oct
McDonald, E. (*w*) P. 7Oct
Aggett, G. R. § (*w*) P. 8Oct
Fripp, J. H. (*w*) P. 8Oct
Barnfather, R. R. (*w*) P. 8Oct
Perry, F. D. (*w*) P. 8Oct
Lopes, D. H. De P. (*w*) P. 9Oct
Cowley, J. A., *D.F.M.* (*w*) P. 9Oct
Walker, J. (*w*) P. 9Oct
Bazley, H. C. (*w*) P. 9Oct
Leeming, H. C. (*w*) 9Oct
Rowland, W. B. (*w*) P. 9Oct
Tanner, L. E. (*w*) P. 9Oct
Stevenson, E. (*w*) P. 9Oct
Dixon, C. A. W. (*w*) P. 9Oct
Mansfield, F. W. S. (*w*) P. 9Oct
Farmer, F. H. (*w*) P. 10Oct
Francis, G. W. M. (*w*) P. 10Oct
Meakin, F. (*w*) P. 10Oct
Pullum, K. F. (*w*) P. 10Oct
Shanley, J. H. (*w*) P. 10Oct
Storer, J. L. (*w*) P. 10Oct
Pow, W. R. (*w*) P. 10Oct
Pyle, A. H. J. (*w*) P. 10Oct

792

Ratel, P. P. (*w*) P. 10Oct
Semple, J. M. (*w*) P. 10Oct
Paul, R. E. (*w*) P. 10Oct
Ross-Gower, L. W. (*w*) P. 10Oct
Sizmur, J. A. G. (*w*) P. 10Oct
Smith, A. G. (*w*) P. 10Oct
Ware, E. T., *D.F.C.* (*w*) P. 10Oct
Young, D. B. (*w*) P. 10Oct
Taylor, K. R. (*w*) P. 10Oct
Boyer, D. J. (*w*) P. 10Oct
Barnes, B. A. (*w*) P. 10Oct
Knapp, C. D. (*w*) P. 10Oct
Osborne, D. V. (*w*) P. 10Oct
Timmons, P. J. (*w*) P. 10Oct
Yoxon, A. W. (*w*) P. 10Oct
Cross, J. R. (*w*) P. 10Oct
Mackie, P. D. (*w*) P. 10Oct
Rapson, P. E. (*w*) P. 10Oct
White, W. (*w*) P. 10Oct
Fennell, F. W. (*w*) P. 11Oct
Muirhead, P. T. (*w*) P. 11Oct
Rankin, J. M., *D.F.C.* (*w*) P. 11Oct
Brodie, W. C. § (*w*) P. 12Oct
Monk, D. P. J. (*w*) P. 12Oct
Boyle, A. R. (*w*) P. 13Oct
Llewellyn, D. E. (*w*) P. 13Oct
Garden, J. (*w*) P. 13Oct
Goodwin, R. D. (*w*) P. 13Oct
Hibbert, W. J. (*w*) P. 13Oct
Openshaw, F. (*w*) P. 13Oct
Russell, A. G. (*w*) P. 13Oct
Ward, J. (*w*) P. 13Oct
Anson, P. J. (*w*) P. 13Oct
Bazalgette, L. C. (*w*) P. 13Oct
Cullen, H. G. (*w*) P. 13Oct
Wilmer, J. (*w*) P. 13Oct
Good, R. J. A. (*w*) P. 13Oct
Davies, I. J. § (*w*) P. 14Oct
Campbell, J. W. (*w*) P. 14Oct
Mooney, R. L., *D.F.M.* (*w*) P. 14Oct
Swift, R. (*w*) P. 14Oct
Wheeler, A. E., *D.F.C.* § P. 15Oct
Whitehead, R. (*w*) P. 15Oct
Bichard, H. T. (*w*) P. 15Oct
Hilton, L. J. § (*w*) P. 16Oct
Atkinson, J. C. (*w*) P. 17Oct
Griffin, A. E. (*w*) P. 17Oct
McIver, C. G. E. (*w*) P. 17Oct
Marett-Tims, D. W. (*w*) P. 17Oct
Ryan, J. C. (*w*) P. 17Oct

793

Hasselstrom, W. H. (*w*) P. 17Oct
Melia, J. L. (*w*) P. 17Oct
Smith, R. H. (*w*) P. 17Oct
Clamp, G. A. (*w*) P. 17Oct
Corré, H. J. (*w*) P. 17Oct
Hubble, M. W. (*Lt. D.C.L.I.*) § (*w*) 18Oct
Lucarotti, A. F. (*Lt. R.E.*) § (*w*) 18Oct
Grimes, H. S. (*w*) 18Oct
Lausdell, G. (*w*) 18Oct
Stephens, J. H. (*w*) 18Oct
Milne, T. A. (*w*) 18Oct
Yellowly, S. J. R. (*w*) P. 18Oct
Dodgson, H. J. (*w*) P. 18Oct
Mathias, J. O. (*w*) P. 18Oct
Parker, T. G. J. (*w*) P. 18Oct
Martin, J. C. (*w*) P. 18Oct
Sheward, R. E. G. (*w*) P. 18Oct
Barden, A. G. (*w*) P. 18Oct
Holland, S. W. C. (*w*) P. 18Oct
Fishwick, E. (*w*) P. 18Oct
Blackburn, E. B. (*w*) P. 18Oct
Bartlett, T. G. (*w*) P. 18Oct
Lindsay, W. R. M. (*w*) P. 19Oct
Tweedie, G. C., *D.F.M.* (*w*) P. 19Oct
Bignell, D. J. (*w*) P. 19Oct
Chan, O. (*w*) P. 19Oct
Charles, S. (*w*) P. 19Oct
Huggins, M. W. § (*w*) P. 20Oct
Gough, W. J. (*w*) P. 20Oct
Moncur, W. K. (*w*) P. 20Oct
Scrivens, F. (*w*) P. 20Oct
Taylor, D. E. (*w*) P. 20Oct
Atkinson, A. D. (*w*) P. 20Oct
Crotch, J. H. (*w*) P. 20Oct
Millichamp, C. D. (*w*) P. 20Oct
Reid, G. (*w*) P. 20Oct
Holford, C. (*w*) P. 20Oct
Smith, A. H. (*w*) P. 20Oct
Innes, J. L. W. (*w*) P. 21Oct
Johnson, L. (*w*) P. 22Oct
Appleby, A. F. § P. 23Oct
Derry, F. R. (*w*) 23Oct
Miller, W. (*w*) 23Oct
Welch, W. E. § (*w*) P. 24Oct
Landon, E. P. § (*w*) P. 24Oct
Lewis, J. § (*w*) P. 24Oct
Robson, R. W. § (*w*) P. 24Oct

794

Kerr, R. M. § (*w*) P. 24Oct
Gorton, H. (*w*) P. 24Oct
Jones, I. I. (*w*) P. 24Oct
Buck, H. A. (*w*) P. 24Oct
Hall, R. D. (*w*) P. 24Oct
Morgan, R. C. (*w*) P. 24Oct
Pope, V. D. (*w*) P. 24Oct
Riley, D. N. (*w*) P. 24Oct
Smith, B. C. (*w*) P. 24Oct
Thomas, I. W. (*w*) P. 24Oct
Watts, P. A. (*w*) P. 24Oct
Parson, W. C. (*w*) 24Oct
Rowe, R. S. (*w*) P. 24Oct
Simcox, G. D. P. 24Oct
Summers, G. J. (*w*) P. 24Oct
Mortimer, M. A. (*w*) P. 24Oct
Baker, R. G. (*w*) P. 24Oct
Baird, E. A. (*w*) P. 24Oct
Banks, R. A. (*w*) P. 24Oct
Burrell, B. T. (*w*) P. 24Oct
Dodson, P. P. (*w*) P. 24Oct
Goodman, L. S. (*w*) P. 24Oct
Clegg, G. A. (*w*) P. 24Oct
Figg, J. C. (*w*) P. 24Oct
Henderson, D. (*w*) P. 24Oct
Cameron, R. G. (*w*) P. 24Oct
Jotcham, J. N. (*w*) P. 24Oct
Lee, F. (*w*) P. 24Oct
Edwards, J. K. O'N. (*w*) P. 24Oct
Emery, R. A. (*w*) P. 24Oct
Martin, B. S. (*w*) P. 24Oct
Mounsey, W. N. (*w*) P. 24Oct
Oldfield, W. H. (*w*) P. 24Oct
Riley, H. E. (*w*) P. 24Oct
Ross, J. D. (*w*) P. 24Oct
Waite, R. E. G. (*w*) P. 24Oct
Wiggin, C. D. (*w*) P. 24Oct
Urwin, C. B. (*w*) P. 24Oct
Saville, D. E. (*w*) P. 24Oct
Wright, B. J. (*w*) P. 24Oct
Parsons, C. M. (*w*) P. 24Oct
Forster, T. N. (*w*) P. 24Oct
Norem, M. R. (*w*) P. 24Oct
Slack, C. R. (*w*) P. 24Oct
Rogers, E. F. (*w*) P. 24Oct
Blair, J. C. (*w*) P. 24Oct
Browne, J. A. (*w*) P. 24Oct
Callard, A. E. (*w*) P. 24Oct
Dearlove, J. (*w*) P. 24Oct

794a

Moreton, A. R. (*w*) P. 24Oct
McGill, R. (*w*) P. 24Oct
Murch, P. J. (*w*) P. 24Oct
Birch, S. (*w*) P. 24Oct
Dury, G. E. (*w*) P. 24Oct
Enticott, J. G. (*w*) P. 24Oct
Devaney, F. L. (*w*) P. 24Oct
Boughey, J. P. J. (*w*) P. 24Oct
Colyer, J. E. (*w*) P. 24Oct
Jones, E. L. (*w*) P. 24Oct
Walford, A. D. (*w*) P. 24Oct
Chalmers, G. S. (*w*) P. 24Oct
Smith D. (*w*) P. 24Oct
Corlett, P. D. (*w*) P. 24Oct
Collishaw, R. H. (*w*) P. 24Oct
Gibbs, P. H. (*w*) P. 24Oct
Jamieson, B. C. (*w*) P. 24Oct
Jamieson, J. (*w*) P. 24Oct
Jones, J. O. (*w*) P. 24Oct
Cook, G. F. (*w*) P. 24Oct
Draycott, G. K. L. (*w*) P. 24Oct
Ginone, J. G. (*w*) P. 24Oct
Milne, J. L. (*w*) P. 24Oct
Case, H. J. (*Capt. Somerset L.I.*) § (*w*) 25Oct
Jack, W. A. (*Capt., R.A.*) § (*w*) 25Oct
Cowderoy, B. (*Lt., Foresters*) § (*w*) 25Oct
Liddle, D. F. (*Lt. R. Fus.*) § (*w*) 25Oct
Metcalf, G. M. (*Lt., Welch R.*) § (*w*) 25Oct
Smith, D. H. (*Lt. D.W.R.*) § (*w*) 25Oct
Andrews, K. I. (*2nd Lt., Leicester R.*) § (*w*) 25Oct
Cormack, D. (*2nd Lt., R.A.*) § (*w*) 25Oct
Dodgson, W. K. (*2nd Lt. Black Watch*) § (*w*) 25Oct
Holdsworth, F. D. (*2nd Lt., R.A.*) § (*w*) 25Oct

795

Leventon, H. D. (*2nd Lt., Lan. Fus.*) § (*w*) 25Oct
Selkirk, H. R. (*2nd Lt., Rifle Bde.*) § (*w*) 25Oct
Somerset-Leeke, N. L. H. (*2nd Lt., R.T.R.*) § (*w*) 25Oct
Summers, J. O. (*2nd Lt., Essex R.*) § (*w*) 25Oct
Whitfield, P. J. (*2nd Lt., Cheshire R.*) § (*w*) 25Oct
Vivian, M. H. (*w*) P. 25Oct
Connor, W. E. (*w*) P. 25Oct
Allen, L. R. (*w*) P. 25Oct
Dixon, J. A. (*w*) P. 25Oct
Furniss, J. (*w*) 25Oct
Houle, D. C. (*w*) P. 25Oct
Jarvis, B. C. (*w*) P. 25Oc
Fox, G. (*w*) P. 25Oct
Layton-Bennett, K. E. (*w*) P. 25Oct
Loveless, K. J., *D.F.C.* (*w*) P. 25Oct
Markland, J. (*w*) P 25Oct
Pates, E. A. E. (*w*) P. 25Oct
Rainey, W. A. (*w*) P 25Oct
Robinson, B. G. C. (*w*) P. 25Oct
Kelly, D. M. (*w*) P. 25Oct
Pinnell, C. A. (*w*) P. 25Oct
Pitchers, D. A. (*w*) P. 25Oct
Ray, F. S. (*w*) P. 25Oct
Raymond-Barker, R. M. (*w*) P. 25Oct
Lohan, K. H. (*w*) P. 25Oct
McEwen, J. F. (*w*) P. 25Oct
Mackinnon, D. (*w*) P. 25Oct
Machin, W. A. (*w*) P. 25Oct
Martin, D. O. (*w*) P. 25Oct
Miller, N. J. (*w*) P. 25Oct
Mobbs, D. E. (*w*) P. 25Oct
Sackville, T. H. J. (*w* P. 25Oct
Steeper, D. W. (*w*) P. 25Oct
Chilcott, P. (*w*) P. 25Oct
Manning, C. J. C. (*w*) P. 25Oct
Weighill, R. H. G. (*w*) P. 25Oct
Alldritt, W. E. (*w*) P. 25Oct
Ding, D. R. (*w*) P. 25Oct
Done, R. A. (*w*) P. 25Oct
Irwin, C. T. B. P. 25Oct
Kydd, A. H. J. (*w*) P. 25Oct
Kirtley, S. (*w*) P. 25Oct
Sendall, G. J. M. (*w*) P. 25Oct
Sheppard, G. W. (*w*) P. 25Oct
Snell, H. K. (*w*) P. 25Oct
Sturrock, I. W. (*w*) P. 25Oct
Barnes, A. T. K. (*w*) P. 25Oct
Bell, C. S. (*w*) P. 25Oct
Bonakis, B. (*w*) P. 25Oct

796

Connors, J. S. (*w*) P. 25Oct
Fernandes, R. H. J. (*w*) P. 25Oct
Howard, D. R. (*w*) P. 25Oct
Kent, L. J. (*w*) P. 25Oct
McCallum, J. (*w*) P. 25Oct
Norris, P. E. (*w*) P. 25Oct
Pearce, W. E. (*w*) P. 25Oct
Riddall, R. D. (*w*) P. 25Oct
Rowett, R. L. (*w*) P. 25Oct
Shaw, J. W. (*w*) P. 25Oct
Stuart, G. A. (*w*) P. 25Oct
Wilkinson, R. E. (*w*) P. 25Oct
Norcott, D. O. (*w*) P. 25Oct
Thomas, M. (*w*) P. 25Oct
Walter, L. V. (*w*) P. 25Oct
Swales, T. R. (*w*) P. 25Oct
Thompson, I. G. (*w*) P. 25Oct
Tween, E. F. (*w*) P. 25Oct
Wilson, R. G. (*w*) P. 25Oct
Heywood, E. K. (*w*) P. 25Oct
Lees, B. (*w*) P. 25Oct
Ball, R. H. (*w*) P. 25Oct
Dean, R. K. (*w*) P. 25Oct
Marshall, S. (*w*) P. 25Oct
Wieck, H. F. (*w*) P. 25Oct
Bradshaw, L. C. (*w*) P. 27Oct
Barker, H. G. (*w*) P. 28Oct
Densham, R. R. (*w*) P. 28Oct
Finn, J. A. (*w*) P. 28Oct
Green, R. E. (*w*) P. 28Oct
Lea, H. R. (*w*) P. 28Oct
Ralph, J. (*w*) P. 28Oct
Caesar-Gordon, A., *D.F.M.* (*w*) P. 28Oct
Brown, F. T., *D.F.C.*, (*w*) P. 28Oct
Eltringham, A. (*w*) P. 28Oct
Gray, H. I. (*w*) P. 28Oct
Savege, E. T. (*w*) P. 28Oct
Bomford, N. F. (*w*) P. 28Oct
Button, A. D. (*w*) P. 29Oct
Miller, N. J. (*w*) P. 29Oct
Thring, W. L. H. (*w*) P. 29Oct
Woods, D. F. (*w*) P. 29Oct
Niven, J. (*w*) P. 29Oct
Robinson, R. S. (*w*) P. 29Oct
Walker, B. A. (*w*) P. 29Oct
Scales, J. (*w*) P. 29Oct
Sommers, H. G. (*w*) P. 29Oct
Bell, B. E. (*w*) P. 29Oct
Campbell, J. (*w*) P. 29Oct
Dismore, F. A. (*w*) P. 29Oct
Gillham, R. W. (*w*) P. 29Oct
Monks, H. H. (*w*) P. 29Oct

797

Haslam, E. M. (*w*) P. 29Oct
Shadbolt, L. R. L. (*w*) P. 29Oct
Smith, R. O. (*w*) P. 29Oct
Lauder, A. J. § (*w*) P. 1Nov
Bell, J. N. P. § (*w*) P. 1Nov
Fear, N. S. § (*w*) P. 1Nov
Woolstencroft, H. § (*w*) P. 1Nov
Pearson, R. W. H. § (*w*) P. 1Nov
Stanton, E. J. § (*w*) P. 1Nov
Lawson, J., *D.F.M.* § (*w*) P. 1Nov
Mirfin, E. § (*w*) P. 1Nov
Benson, J. D. § (*w*) P. 1Nov
Bright, D. J., *D.F.C.* § (*w*) P. 1Nov
Smith, G. M. § (*w*) P. 1Nov
Ross, E. S. W. § (*w*) P. 1Nov
James, H. I. § (*w*) P. 1Nov
Hellawell, K. § (*w*) P. 1Nov
Deacon, A. H. § (*w*) P. 1Nov
Ross, W. G., *A.F.C.* § (*w*) P. 1Nov
Riddoch, P. A. (*w*) P. 1Nov
Webbe, H. D. C. (*w*) P. 1Nov
Holloway, S. V. (*w*) P. 1Nov
Parrott, J. C. W. (*w*) P. 1Nov
Sargent, R. E. B. (*w*) P. 1Nov
Belson, J. R. J. (*w*) P. 1Nov
Lamb, G. B. (*w*) P. 1Nov
Attwood, T. M. (*w*) P. 1Nov
Davis, H. A. (*w*) P. 1Nov
Deall, J. H. (*w*) P. 1Nov
Flint, J., *G.M.*, *D.F.M.*, (*w*) P. 1Nov
Gillies, A. McM. (*w*) P. 1Nov
Hartley, G. H. (*w*) P. 1Nov
Hiles, W. H. B., *D.F.C.*, (*w*) P. 1Nov
A. Hill, A. M., *D.F.C.* (*w*) P. 1Nov
Hughes, H. K. (*w*) P. 1Nov
Jessop, R. F., *D.F.M.* (*w*) P. 1Nov
Luing, J. F. (*w*) P. 1Nov
Partridge, J. E., *D.S.O.*, *D.F.C.* (*w*) P. 1Nov
Rees, O. W., *D.F.C.*, (*w*) P. 1Nov
Thorne, H. L. (*w*) P. 1Nov
Wostenholme, K. (*w*) P. 1Nov
Wood R. (*w*) P. 1Nov
Harrop, J. B. (*w*) P. 1Nov
Esler, S. E., *D.F.C.* (*w*) P. 1Nov
Gatrill, L. (*w*) P. 1Nov
Handley, H. (*w*) P. 1Nov
Harvey, R. P. (*w*) P. 1Nov
Hawkins, B. E. J. (*w*) P. 1Nov
Hood, C. M. (*w*) P. 1Nov
Howard, J. L. H. P. 1Nov
Jones, O. H. E. (*w*) P. 1Nov
Kaye, S. (*w*) P. 1Nov
Lazenby, A. L. (*w*) P. 1Nov
McCullough, W. E. (*w*) P. 1Nov
Macnamara, J. J. R. (*w*) P. 1Nov

798

Needs, T. E. (*w*) P. 1Nov
Raffael, A. M. (*w*) P. 1Nov
Reynolds, A. D. (*w*) P. 1Nov
Robinson, S. (*w*) P. 1Nov
Slade, I. C. B., *D.F.C.* (*w*) P. 1Nov
Taylor, R. (*w*) P. 1Nov
Whittle, J. (*w*) P. 1Nov
Winter, A. R. (*w*) P. 1Nov
Agutter, V. G. J., *D.F.C.* (*w*) P. 1Nov
Baird, N. (*w*) P. 1Nov
Boughton, T. B. A. (*w*) P. 1Nov
Bower, F. N. (*w*) P. 1Nov
Broad, C. E., *D.F.C.*(*w*) P. 1Nov
Balley, J. W. N. (*w*) P. 1Nov
Harrod, C. R. (*w*) P. 1Nov
Cheney, J. (*w*) P. 1Nov
Gunnill, B. (*w*) P. 1Nov
Hammond, G. W. (*w*) P. 1Nov
Carruthers, J. R. (*w*) P. 1Nov
Lane, A. J. (*w*) P. 1Nov
Anderton, J. L. (*w*) P. 1Nov
Beers, D. (*w*) P. 1Nov
Rowlands, D. H., *D.F.C.* (*w*) P. 1Nov
Crewe, F. J. (*w*) P. 1Nov
Methven, R. D. (*w*) P. 1Nov
Andrews, F. W. T. (*w*) P. 1Nov
Dowdeswell, J. L. (*w*) P. 1Nov
Martin, W. H. (*w*) P. 1Nov
Addy, G. E. (*w*) P. 1Nov
Barling, J. W., *D.F.C.* (*w*) P. 1Nov
Nichol, D. (*w*) P. 1Nov
Raybould, A. W. (*w*) P. 1Nov
Baker, V. J. D. (*w*) P. 1Nov
Caddie, J. W. (*w*) P. 1Nov
Dwen, L. A. (*w*) P. 1Nov
Cameron, A. W. (*w*) P. 1Nov
Jackson, J. A. G. (*w*) P. 1Nov
Smith, D. J. (*w*) P. 1Nov
Bell, D. M. (*w*) P. 1Nov
Burridge, A. S. (*w*) P. 1Nov
Dixon, E. W. C. (*w*) P. 1Nov
Evans, A. W. J. (*w*) P. 1Nov
Graesser, R. D. (*w*) P. 1Nov
Gullmant, F. C. (*w*) P. 1Nov
Hartley, R. (*w*) P. 1Nov
Jelly, G. V. (*w*) P. 1Nov
Lucas, W. H. W. (*w*) P. 1Nov
Moody, C. L. (*w*) P. 1Nov
Patten, C. L. J. (*w*) P. 1Nov
Pretzlik, C. (*w*) P. 1Nov
Price, F. W. (*w*) P. 1Nov
Rostron, C. M. (*w*) P. 1Nov

799

Dobbs, H., *D.F.M.* (*w*) P. 1Nov
Pugh, J. R. (*w*) P. 1Nov
Dix, R. J. H. (*w*) P. 1Nov
Greenacre, A. L. (*w*) P. 1Nov
Niner, A. K. C. (*w*) P. 1Nov
Brunskill, W. H., *D.F.C.* (*w*) P. 1Nov
Forster, D. (*w*) P. 1Nov
Pittock, J. H. (*w*) P. 1Nov
Thompson, F. I. (*w*) P. 1Nov
Patrick, L. F. (*w*) P. 1Nov
Liddington, B. P. (*w*) P. 1Nov
Street, F. H. (*w*) P. 1Nov
Barrett, M. S. (*w*) P. 1Nov
Ellis, A. H. (*w*) P. 1Nov
Titley, F. L. H. (*w*) P. 1Nov
Woods, R. G. (*w*) P. 1Nov
Bentley, J. P. (*w*) P. 1Nov
Freeman, D. J. F. (*w*) P. 1Nov
Gabb, E. K. (*w*) P. 1Nov
Potts, J. W. (*w*) P. 1Nov
Tanner, J. O. P. (*w*) P. 1Nov
Tofield, F. A. (*w*) P. 1Nov
Bristow, N. V. (*w*) P. 1Nov
Bruce, J. G., *D.F.M.* (*w*) P. 1Nov
Hayward, L. A. (*w*) P. 1Nov
Smith, M. (*w*) P. 1Nov
Hart, P. I. (*w*) P. 1Nov
Warde, G. A. (*w*) P. 1Nov
Claxton, D. W. (*w*) P. 1Nov
Irwin, J. A. (*w*) P. 1Nov
McNeill, L. (*w*) P. 1Nov
Fuller, A. H. (*w*) P. 1Nov
Greenhalgh, L. J. (*w*) P. 1Nov
Lee, R. G. F. (*w*) P. 1Nov
Pollock, E. A. (*w*) P. 1Nov
Mitchell, T. (*w*) P. 1Nov
Abbey, R. P. (*w*) P. 1Nov
Bateman, D. F. (*w*) P. 1Nov
Cox, D. W. (*w*) P. 1Nov
Nolan, S. A. (*w*) P. 1Nov
Fletcher, J. C. (*w*) P. 1Nov
Goddard, V. F. (*w*) P. 1Nov
Love, W. A. L. (*w*) P. 1Nov
Hall, E. A. T. (*w*) P. 1Nov

800

Meyer, W. A. (*w*) P. 1Nov
Gibbons, E. (*w*) P. 1Nov
Holmes, K. H. (*w*) P. 1Nov
Kempin, T. W. (*w*) P. 1Nov
Vero, R. L. (*w*) P. 1Nov
Puttick, G. W. (*w*) P. 1Nov
Rodgers, S. A. (*w*) P. 1Nov
Sowerbutts, J. (*w*) P. 1Nov
Taylor, T. D. (*w*) P. 1Nov
Barraclough, A. V. (*w*) P. 1Nov
Brooks, B. P. K. (*w*) P. 1Nov
Dunlevy, K. J. (*w*) P. 1Nov
Bumford, E. C. (*w*) P. 1Nov
Faulkner, J. F. (*w*) P. 1Nov
Fey, B. (*w*) 1Nov
Gibson, A. (*w*) P. 1Nov
Groves, R. E. (*w*) P. 1Nov
Holdstock, L. F. J. (*w*) P. 1Nov
Jones, W. A. (*w*) P. 1Nov
Martin, L. C. (*w*) P, 1Nov
Randall, W. E. (*w*) P. 1Nov
Thwaite, D. E. (*w*) P. 1Nov
Sams, L. C. (*w*) P. 1Nov
Taylor, K. A. (*w*) P. 1Nov
Franklin, W. H. P. 1Nov
Cowey, R. L. (*w*) P. 1Nov
Brady, D. G. (*w*) P. 1Nov
Harris, M. T. (*w*) P. 1Nov
Gray, S. N.(*w*) P. 1Nov
Rogers, J. (*w*) P. 1Nov
McCairns, J. A., *D.F.C.* (*w*) P. 1Nov
Ravenhill, W. L. D. (*w*) P. 1Nov
Sparks, J. B. (*w*) P. 1Nov
Wheeler, J. (*w*) P. 1Nov
Benson, D. A. (*w*) P. 1Nov
Aykroyd, H. A. (*w*) P. 1Nov
Wilson, E. (*w*) P. 1Nov
Bond, G. W. (*w*) P. 1Nov
Bates, R. W. (*w*) P. 1Nov
Knowles, R. W. (*w*) P. 1Nov
Thompson, J. B. J. (*w*) P. 1Nov
Banks, A. A. J. (*w*) P. 1Nov
Hollinson, K. C. (*w*) P. 1Nov
Ingham, H. L. (*w*) P. 1Nov
Knight, G. B. (*w*) P. 1Nov

801

Nall, J. B. (*w*) P. 1Nov
Orbell, J. R. (*w*) P. 1Nov
Roscher, W. E. (*w*) P. 1Nov
Tayleur, J. L. (*w*) P. 1Nov
Broomfield, D. J. P. *D.F.M.* (*w*) P. 1Nov
Cheshire, R. S. (*w*) P. 1Nov
Blyth, T. S. (*w*) S. 1Nov
Balnave, D. McC. (*w*) P. 1Nov
Altree, A. I. (*w*) P. 1Nov
Jenkinson, G. R. (*w*) P. 1Nov
Ebdon, S. A. (*w*) P. 1Nov
Bishop, K. W. (*w*) P. 1Nov
Livingstone, C. A., *D.F.M.* (*w*) P. 1Nov
Millar, J. G. (*w*) P. 1Nov
Rigby, J. B. (*w*) P. 1Nov
Atherstone, G. R. D. (*w*) P. 1Nov
Benstead, W. T. (*w*) P. 1Nov
Crickmore, W. (*w*) P. 1Nov
Vardy, B. T. (*w*) P. 1Nov
Croft-Griggs, A. E. (*w*) P. 1Nov
Paramore, A. F. (*w*) P. 1Nov
Wilson, V. A. (*w*) P. 1Nov
Maunder, S. F. (*w*) P. 1Nov
Emmerson, J. R., *A.F.M.* (*w*) P. 1Nov
Brown, P. (*w*) P. 1Nov
Iveson, T. C. (*w*) P. 1Nov
Duncan, J. K. (*w*) P. 1Nov
Gough, R. E. J. (*w*) P. 1Nov
Halifax, J. (*w*) P. 1Nov
Richards, J. H. (*w*) P. 1Nov
Moore, R. V. (*w*) P. 1Nov
Hildred, G. A. (*w*) P. 1Nov
Dundas, A. D. S. (*w*) P. 1Nov
Eales, W. N. (*w*) P. 1Nov
Gross, J. H. (*w*) P. 1Nov
Fairbairn, J. I. (*w*) P. 1Nov
Sykes, P. R. C. (*w*) P, 1Nov
Chidgey, E. J. (*w*) P. 1Nov
Sayers, J. B. (*w*) P. 1Nov

802

Hughes, A. G. (*w*) P. 1Nov
Puddephatt, D. P. (*w*) P. 1Nov
Hudson, A. (*Capt. R.A.*) § (*w*) 2Nov
Bowering, J. T. (*Lt., Somerset L.I.*) § (*w*) 2Nov
Foden, F. H. (*Lt., R. Fus,*) § (*w*) 2Nov
Hayes, I. B. (*Lt., R.A.*) § (*w*) 2Nov
May, J. R. (*Lt., R. Sussex R.*) § (*w*) 2Nov
Swan, J. F. A. (*Lt., R.A.*) § (*w*) 2Nov
Barber, F. G. (*2nd Lt., Middx. R.*) § (*w*) 2Nov
Butt, L. W. (*2nd Lt., Gloster R.*) § (*w*) 2Nov
Lee-White, A. (*w*) P. 2Nov
Ivey, R. (*w*) P. 2Nov
Rignall, G. D. A. (*w*) P. 2Nov
Rogers, W. B. (*w*) P. 2Nov
Hamilton, G. I. (*w*) P. 2Nov
Murray, K. (*w*) P. 2Nov
Ellis, F. C. (*w*) P. 2Nov
Rowe, J. M. § (*w*) 3Nov
Dodson, H. J. (*w*) P. 3Nov
Pelham Clinton, A. H. (*w*) P. 3Nov
Jones, G. E. (*w*) P. 3Nov
Passey, W. F., *A.F.M.* § (*w*) P. 4Nov
Edmiston, J. McL. (*w*) 4Nov
Boote, A. (*w*) P. 4Nov
Olley, A. G. (*w*) P. 4Nov
Hall, R. S. (*w*) P. 4Nov
Snell, A. E. (*w*) P. 4Nov
Butler, P. M. W. (*w*) 5Nov
Mitchell, J. A. (*w*) P. 5Nov
Bartrum, N. F. (*w*) P. 5Nov
Donald, G. (*w*) P. 5Nov
Holmes, R. (*w*) P. 5Nov
Smith, B. F. (*w*) P. 5Nov
Browne, G. F. (*w*) P. 5Nov
Massie, R. § (*w*) P. 6Nov
Skett, H. T. (*w*) P. 6Nov
Chadwick, C. (*w*) P. 6Nov
Turner, E. A. (*w*) P. 6Nov
Cussen, O. A., *D.F.C.* (*w*) P. 6Nov
Bulleid, A. St. G. (*w*) P. 6Nov
Goodman, J. R. (*w*) P. 6Nov

803

Farlow, P. N. (*w*)	P.	6Nov
Cartwright, N. C. (*w*)	P.	7Nov
Dexter, L. J. (*w*)	P.	7Nov
Hawkins, D. J. (*w*)	P.	7Nov
Foulston, W. (*w*)	P.	7Nov
Roscorla, H. E. § (*w*)	P.	8Nov
Hulbert, F. H. R. (*w*)	P.	8Nov
Pugh, R. E. V. (*w*)	P.	8Nov
Copeland, K. (*w*)	P.	8Nov
Cannon, R. Y. (*w*)	P.	8Nov
Sparrow, E. M. (*w*)	P.	8Nov
West, R. A. (*w*)	P.	8Nov
Wightman, G. D. (*w*)	P.	8Nov
Ashpool, A. D. J. (*w*)	P.	8Nov
Rayner, E. (*w*)	P.	8Nov
Thwaites, C. (*w*)	P.	8Nov
Walton, S. (*w*)	P.	8Nov
Weavil, G. W. (*w*)	P.	8Nov
White, P. E. (*w*)	P.	8Nov
Williams, R. A. (*w*)	P.	8Nov
Mirsky, A. (*w*)	P.	8Nov
Richards, D. (*w*)	P.	8Nov
Flett, D. S. (*w*)	P.	8Nov
Laffey, T. V. (*w*)	P.	8Nov
Stack, A. L. N. (*w*)	P.	8Nov
Sparrow, D. A. (*w*)	P.	8Nov
Colquhoun, J. W. (*w*)	P.	8Nov
Green, A. G. (*w*)	P.	8Nov
Griffiths, N. W. (*w*)	P.	8Nov
Heard, J. H. (*w*)	P.	8Nov
Fynn, T. H. (*w*)	P.	8Nov
Morton, W. A. T. (*w*)	P.	8Nov
McAdam, W. (*w*)	P.	8Nov
Scott, H. F. (*w*)	P.	8Nov
Rolph, G. A. § (*w*)	P.	9Nov
Newman, M. C. § (*w*)	P.	9Nov
Hosgood, S. C. R. §	P.	9Nov
Harris, T. S. (*w*)	P.	9Nov
Bryceson, K. E. (*w*)	P.	9Nov
Dupee, O. A., *D.F.M.* (*w*)	P.	9Nov
Riding, J. R. (*w*)	P.	9Nov
Soden, D. L. (*w*)	P.	9Nov
Tassans, E. F. A. (*w*)	P.	9Nov
White-Gaze, P. W. (*w*)	P.	9Nov
Botell, H. S. (*w*)	P.	9Nov
Pallet, T. R. (*w*)	P.	9Nov
Ritchley, K. (*w*)	P.	9Nov
Thomas, J. W. (*w*)	P.	9Nov

803a

Scowcroft, H. C. (*w*)	P.	9Nov
Enderby, P. (*w*)	P.	9Nov
Le Cheminant, J., *D.F.C.* (*w*)	P.	9Nov
Bishop, O. F. (*w*)	P.	9Nov
Black, C. B. (*w*)	P.	9Nov
Davis, A. J. (*w*)	P.	9Nov
Magoris, J. D. D. (*w*)	P.	9Nov
Brown, J. P. (*w*)	P.	9Nov
Calder, W. A. (*w*)	P.	9Nov
Cape, W. S. (*w*)	P.	9Nov
Clegg, T. G. (*w*)	P.	9Nov
Jackman, E. A. F. (*w*)	P.	9Nov
Nicoll, F. J. (*w*)	P.	9Nov
Nicoll, R. C. (*w*)	P.	9Nov
Gilbert, A. B. (*w*)	P.	9Nov
Gorton, R. (*w*)	P.	9Nov
Gray, R. K. (*w*)	P.	9Nov
Henshaw, J. J. (*w*)	P.	9Nov
Mennell, D'A. K. (*w*)	P.	9Nov
Eddy, W. E. M. (*w*)	P.	9Nov
Hindley, F. E. (*w*)	P.	9Nov
Holdsworth, W. (*w*)	P.	9Nov
Davidson, L. R. (*w*)	P.	9Nov
Nicholls, E. E. (*w*)	P.	9Nov
Crook, J. M. (*w*)	P.	9Nov
Layzell, D. E. (*w*)	P.	9Nov
Horden, H. A. (*w*)	P.	9Nov
Willson, H. P. (*w*)	P.	9Nov
Rice, R. G. K. (*w*)	P.	9Nov
Chisholm, R. I. L., *D.F.C.* (*w*)	P.	9Nov
Alderman, D. C. (*w*)	P.	9Nov
Barry, D. A. (*w*)	P.	10Nov
Lucas, W. E. (*w*)	P.	11Nov
Banning, M. J. (*w*)	P.	11Nov
Aldridge, J. W. (*w*)	P.	11Nov
Bagshaw, W. M. (*w*)	P.	11Nov
Close, J. E. (*w*)	P.	11Nov
Keary, J. F. (*w*)	P.	11Nov
Read, J. (*w*)	P.	11Nov
Sanger, E. W. (*w*)	P.	11Nov
Turner, A. J. (*w*)	P.	11Nov
Wilks, D. H. (*w*)	P.	11Nov

804

Tucker, R. A. G. (*w*)	P.	11Nov
Henderson, R. C. (*w*)	P.	11Nov
Bengree, W. H. § (*w*)	P.	12Nov
Lord, D. S. § (*w*)	P.	12Nov
Watkins, G. R. § (*w*)	P.	12Nov
Chidlaw-Roberts, R. L. (*w*)		12Nov
Wilmot, T. F. (*w*)	P.	12Nov
Biaissi, D. G. (*w*)	P.	12Nov
Garnett, J. D. (*w*)	P.	12Nov
Fry, A. V., *D.F.C.* (*w*)	P.	13Nov
Whitney, E. W. (*w*)	P.	13Nov
Glover, M. J. (*w*)	P.	13Nov
Middleton, A. R. (*w*)	P.	13Nov
Banton, J. P. (*w*)	P.	13Nov
Ramsden, K. L. H. (*w*)	P.	13Nov
Akerman, J. H. (*w*)	P.	14Nov
Arterton, B. A. (*w*)	P.	14Nov
Brown, A. C. I. (*w*)	P.	14Nov
Shilleto, A. C. (*w*)	P.	14Nov
Smith, A. B. A. (*w*)	P.	14Nov
Banbury, P. J. (*w*)	P.	15Nov
Borsberry, E. T. (*w*)	P.	15Nov
Cator, F. K. (*w*)	P.	15Nov
Dawes, W. E. (*w*)	P.	15Nov
Checklin, D. S. (*w*)	P.	15Nov
Cooke, R. F. (*w*)	P.	15Nov
Dugard, H. W. (*w*)	P.	15Nov
Burgess, M. J. (*w*)	P.	15Nov
Turner, G. F. (*w*)	P.	15Nov
Nichols, G. C. (*w*)	P.	15Nov
Fletcher, L. V. (*w*)	P.	15Nov
Booker, W. R. (*w*)	P.	15Nov
Shaw, M. B. (*w*)	P.	15Nov
Brown, E. S. (*w*)	P.	15Nov
Scargill, M. C. (*w*)	P.	15Nov
Acock, G. F. (*w*)	P.	15Nov
Tipple, P. C. (*w*)	P.	15Nov
Sparkes, V. M. (*w*)	P.	15Nov
Lewis, B. D. B., *D.F.M.*, § (*w*)	P.	16Nov
Allison, J. C. (*w*)	P.	16Nov
Nuttall, R. K. (*w*)	P.	16Nov
Clack, K. A., *D.F.M.* (*w*)	P.	16Nov
Stanton, N. K. T. (*w*)	P.	16Nov
Pocock, M. H. (*w*)	P.	16Nov
Glen, J. A. (*w*)	P.	16Nov
Tew, P. H. § (*w*)	P.	17Nov
Forster, J. (*w*)	P.	17Nov
Wildy, J. (*w*)	P.	17Nov
Hedderly, K. R. (*w*)	P.	18Nov
Hardy, F. T. (*w*)	P.	18Nov

805

Chambers, I. T., *D.F.C.* (*w*) P. 18Nov
Shaw, G. B. (*w*) P. 18Nov
Dunlop, I. D. (*w*) P. 18Nov
Crawford, H. J. (*w*) P. 18Nov
Inshaw, B. A. (*w*) P. 18Nov
Ross, N. W. (*w*) P. 18Nov
Anscombe, P. C., *D.F.M.* § (*w*) P. 19Nov
Cottingham, L., *DF.C.* § (*w*) P. 19Nov
Boole, G. D. S. (*w*) P. 19Nov
Forster, B. R. W. (*w*) P. 19Nov
Williams, C. T. (*w*) P. 19Nov
Garden, J. § (*w*) P. 20Nov
Murray, B. E. (*w*) P. 20Nov
Westbrook, W. H. (*w*) P. 20Nov
Trigg, J. C. (*w*) P. 20Nov
Bennett, L. W. (*w*) P. 20Nov
Brenard, W. A. (*w*) P. 20Nov
Clarke, D. W. (*w*) P. 20Nov
Cope P. R. (*w*) P. 20Nov
Botham, J. H. (*w*) P. 20Nov
Edens, J. C. (*w*) P. 20Nov
Porteous, C. S. (*w*) P. 20Nov
Erwin, J. F. H. (*w*) P. 20Nov
Harrington, B. T. (*w*) P. 20Nov
Danks, C. N. (*w*) P. 20Nov
Dutton, R. G. (*w*) P. 20Nov
Wishart, G. A. (*w*) P. 20Nov
Skinner, H. H. J. (*w*) P. 20Nov
Slinger, E. (*w*) P. 20Nov
Smith, W. (*w*) P. 20Nov
Story, J. B. (*w*) P. 20Nov
Strickland, J. (*w*) P. 20Nov
Turner, G. R. (*w*) P. 20Nov
Lee-Browne, E. C. (*w*) P. 20Nov
Mackleden, F. (*w*) P. 20Nov
Munrowd, D. M. H. (*w*) P. 20Nov
Newman, K. J. (*w*) P. 20Nov
Parsons, C. F. G. (*w*) P. 20Nov
Relf, D. N. (*w*) P. 20Nov
Richards, G. A. (*w*) P. 20Nov
Stewart, W. M. (*w*) P. 20Nov
Tasker, G. (*w*) P. 20Nov
Andrews, O. B. (*w*) P. 20Nov
Clark, J. (*w*) P. 20Nov
Garsed, A. P. (*w*) P. 20Nov

806

Hood, P. J. K. (*w*) P. 20Nov
Hull, W. E. (*w*) P. 20Nov
Lupton, S. J. (*w*) P. 20Nov
Bond, A. D. (*w*) P. 20Nov
Culff, E. R. (*w*) P. 20Nov
Morris, A. R. (*w*) P. 20Nov
Dean, E. B. (*w*) P. 20Nov
McCready, S. M. (*w*) P. 20Nov
Mellors, F. A. (*w*) P. 20Nov
Neil, H. M. (*w*) P. 20Nov
Bailey, R. F. F. (*w*) P. 20Nov
Best, C. D. (*w*) P. 20Nov
Dallimore, C. S. (*w*) P. 20Nov
Davey, H. (*w*) P. 20Nov
Davidson, U. J. G. (*w*) P. 20Nov
Dent, G. G. (*w*) P. 20Nov
Docherty, T. (*w*) P. 20Nov
Elderfield, H. (*w*) P. 20Nov
Johnstone, T. O. (*w*) P. 20Nov
Littlefair, J. R. (*w*) P. 20Nov
Anderson, W. F. (*w*) P. 20Nov
Bangerter, P. M. (*w*) P. 20Nov
Barker, R. J. (*w*) P. 20Nov
Cooper, F. (*w*) P. 20Nov
Elcock, A. R. (*w*) P. 20Nov
Fitzpatrick-Nash, K. (*w*) P. 20Nov
Gallifant, C. A. (*w*) P. 20Nov
Gibbins, A. D. (*w*) P. 20Nov
Graves, A. C. (*w*) P. 20Nov
Jennings, A. G. P. (*w*) P. 20Nov
Kirkwood, R. (*w*) P. 20Nov
Lloyd, G. K. N. (*w*) P. 20Nov
Loweth, R. A. (*w*) P. 20Nov
Mackay, S. M. (*w*) P. 20Nov
Widdowson, T. I. (*w*) P. 20Nov
Williams, S. J. (*w*) P. 20Nov
Saunders, D. C. (*w*) P. 20Nov
Taylor, P. N. (*w*) P. 20Nov
Wilson, L. (*w*) P. 20Nov
Frost, J. W. (*w*) P. 20Nov
Stather, M. (*w*) P. 20Nov
Tankard, E. H. (*w*) P. 20Nov
Myall, G. O. (*w*) P. 20Nov
Davies, W. G. (*w*) P. 20Nov
Champion, J. G. (*w*) P. 20Nov

807

Payne, D. H. (*w*) P. 20Nov
Allen, C. R. (*w*) P. 20Nov
Harvey, E. R. (*w*) P. 20Nov
Savage, F. W. (*w*) P. 20Nov
Steele, W. E. (*w*) 21Nov
Ingram, R. M. (*w*) P 21Nov
Parker, H. D. (*w*) P. 21Nov
Efford, F. H. C., *D.F.C.* (*w*) P. 21Nov
Hayzen, T. F. § (*w*) P. 22Nov
Bird, P. D. (*w*) P. 22Nov
Mitchell, F. W. (*w*) P. 22Nov
Williams, G. J. C. (*w*) P. 22Nov
Webster, R. H. G. (*w*) P. 22Nov
Lamb, J. B. (*w*) P. 22Nov
Lennox, D. (*w*) P 22Nov
McPherson, I. R. (*w*) P. 22Nov
Rogers, L. W. R. (*w*) P. 22Nov
Mayger, P. W. E. (*w*) P. 22Nov
Garnham, W. J. (*w*) P. 22Nov
Douglas, J. I. (*w*) P. 22Nov
Hall, G. S. (*w*) P. 22Nov
Benton, J. S. (*w*) P. 22Nov
Kempthorne, J. A. (*w*) P. 22Nov
Richfield, E. R. (*w*) P. 22Nov
Stockwell, I. S. (*w*) P. 22Nov
Minchin, A. W. (*w*) P. 22Nov
Collins, J. R., *D.F.C.* (*w*) P. 22Nov
Turnbull, D. H. (*w*) P. 22Nov
Wagner, P. T. (*w*) P. 22Nov
Banks, P. M. (*w*) P. 22Nov
Paige, S. A. (*w*) P. 22Nov
Woodward, G. E. A. (*w*) P. 22Nov
Mansfield, J. G. (*w*) P. 22Nov
Gibson, P. (*w*) P. 22Nov
Cornelius, R. C. (*w*) P. 22Nov
Gearing, F. C. (*w*) P. 22Nov
Greville, D. J. (*w*) P. 22Nov
Hart, J. T. (*w*) P. 22Nov
Hill, D. J. (*w*) P. 22Nov
Pitkeathly, D. A. (*w*) P. 22Nov
Scott, R. (*w*) P. 22Nov
Fisher, D. R., *D.F.M.* (*w*) P. 23Nov
Parry, E. W. (*w*) P. 23Nov
Reynolds, W. E. (*w*) P. 23Nov
Steynor, D. V. (*w*) P. 23Nov
Robinson, A. A. (*w*) P. 23Nov
Stein, J. F. (*w*) P. 23Nov
Wynne, H. L., *D.F.M.* (*w*) P. 23Nov

808

Wickman, H. W. (*w*) P.. 24Nov
Boothby, C. D., *D.F.C.*, *D.F.M.* (*w*) P. 24Nov
Grubb, E. G. (*w*) P. 25Nov
Grubb, H. F. (*w*) P. 25Nov
Mason, J. E. (*w*) P. 25Nov
Wright, R. E. (*w*) P. 25Nov
Smart, C. A. (*w*) P. 25Nov
Irish, E. E. O. (*w*) P. 25Nov
Pearson, E. W. (*w*) P, 25Nov
Lowe, R. F. (*w*) P. 25Nov
Stewart, D. § (*w*) P 26Nov
Holbech, E. A. (*w*) 26Nov
Willock, A. J. (*w*) 26Nov
Yates, J. C. (*w*) 26Nov
Orr, J. B. (*w*) 26Nov
Grimaldi, A. B. (*w*) 26Nov
Wood, N. W. (*w*) 26Nov
Prickett, R. B. (*w*) P. 26Nov
Aylott, A. V. (*w*) P 26Nov
Burt, L. W. (*w*) P. 26Nov
Foster, F. (*w*) P. 26Nov
Beckley, R. J. (*w*) P 26Nov
Reay, D. E. (*w*) P 26Nov
King, K. S. (*Lt. R.A.*) § (*w*) 26Nov
Bury, T. G. (*w*) P. 26Nov
De Roeck, J. K. (*w*) P. 26Nov
Marshall, W. C. (*w*) P. 26Nov
Scoffham, D. S. (*w*) P. 26Nov
Taylor, G. W. (*w*) P. 26Nov
Foster, D. S. (*w*) P. 26Nov
Brown, A. J. (*w*) 26Nov
Mitchell, T. E. D. (*Lt. R.A.*) § (*w*) 27Nov
Ellison, F. § (*w*) 27Nov
Whyte, S. A. (*w*) 27Nov
Croskell, M. E. (*w*) P. 27Nov
Johnson, E. J., *A.F.C.* (*w*) P. 27Nov
Edwards, J. H. (*w*) P. 27Nov
Kendall, P. S., *D.F.C.* (*w*) P. 27Nov
Biddell, J. G. (*w*) P 27Nov
Audis, B. A. (*w*) P. 27Nov
Randolph, J. H. E. (*w*) P. 27Nov
Mattock, R. D. (*w*) P. 27Nov
Plumstead, J. A. (*w*) P. 27Nov
Sobey, H. J. (*w*) P 27Nov
Miller, R. A., *D.F.C.* (*w*) P 28Nov
Runnacles, J. S. (*w*) P 28Nov
Barnard, D. (*w*) P. 28Nov
Clough, L. (*w*) P. 28Nov
Fiske, T. N. (*w*) P. 28Nov

809

Russell, W. H. (*w*) P. 28Nov
Crew, W. D. (*w*) P. 28Nov
Long, H. (*w*) P. 28Nov
Stone, H. (*w*) P. 28Nov
Lloyd, G. J. (*w*) P, 29Nov
Glasson, L. T. (*w*) P. 29Nov
Timms, A. S. (*w*) P. 29Nov
Noden, R. F., *D.S.O.*, *D.F.M.* (*w*) P. 29Nov
Levy, M. (*w*) P. 29Nov
Pearce, D. D. (*w*) P. 29Nov
Hamlett, K. (*w*) P. 29Nov
Bennett, S. (*w*) P 29Nov
O'Sullivan, K. T. A. (*w*) P. 29Nov
Reid, J. (*w*) P. 29Nov
Smith, C. F. § (*w*) P. 30Nov
Holgate, A. S. § (*w*) P 30Nov
Bovier, J. A. (*w*) P. 30Nov
Cameron, E. K. (*w*) P 30Nov
Hawke, P. S. (*w*) P. 1Dec
Exell, W. R. G. (*w*) P. 1Dec
Creevy, W. G. (*w*) P 2Dec
Scott, H. C. § (*w*) P. 3Dec
Moore, C. (*w*) P. 3Dec
Farmery, C. J., *D.F.M.* (*w*) P. 3Dec
Love, D. E. (*w*) P 3Dec
Ford, G. E., *D.F.M.* § (*w*) P. 4Dec
Rowlands, F. A. (*w*) P. 4Dec
Milne, W. A. (*w*) P. 4Dec
Crabtree, D. B. (*w*) P 4Dec
Bridges, V. (*w*) P. 5Dec
Stoker, K. R. (*w*) P. 5Dec
Tilley, S. V. (*w*) P. 5Dec
Watson, A. P. B. (*w*) P 5Dec
Wood, G. R. (*w*) P 5Dec
Alden, G. H (*w*) P 5Dec
Barker, P. A. (*w*) P 5Dec
Rooker, V. E. (*w*) P 5Dec
Walker, L. A. (*w*) P. 5Dec
Sampson, A. W. (*w*) P. 5Dec
Sandford, R. E. J. (*w*) P 5Dec
Swaddling, C. A. (*w*) P 5Dec
White, D. F. (*w*) P. 5Dec
Prosser, D. J. (*w*) P. 5Dec
Atkin, J. W. (*w*) P 5Dec
Pearce, J. M. (*w*) P 5Dec

809a

Robertson, D. G. (*w*) P. 5Dec
Richards, E. C. D. (*w*) P 5Dec
Hopgood, G. W. (*w*) P. 5Dec
Clayton, K. J. (*w*) P. 5Dec
Ellison, R. A. (*w*) P. 5Dec
Hartley, N. L. (*w*) P. 5Dec
Lee, E. W. (*w*) P 5Dec
Brown, J. T. (*w*) P 5Dec
Cogan, L. E. (*w*) P. 5Dec
Corbishley, J. A. (*w*) P. 5Dec
Hill, J. R. (*w*) P 5Dec
Kelly, N. D. (*w*) P. 5Dec
Greenaway, K. E. (*w*) P 5Dec
Griffiths, W. L. (*w*) P 5Dec
Foulkes, W. A. O. (*w*) P. 5Dec
Philpot, J. C. (*w*) P. 5Dec
Burchell-Crookes, G. (*w*) P. 5Dec
Chappell, A. (*w*) P 5Dec
Charlesworth, E. P. (*w*) P. 5Dec
Cooper, F. W. (*w*) P. 5Dec
Churchill, H. D. (*w*) P. 5Dec
Marvin, A. J. P. (*w*) P. 5Dec
Marriott, P. J. (*w*) P. 5Dec
Marshall, D. C. (*w*) P. 5Dec
Sandall, P. (*w*) P 5Dec
Smith, A. M. (*w*) P 5Dec
Walker, H. (*w*) P 5Dec
Western, R. C. (*w*) P 5Dec
Campbell, I. G. (*w*) P 5Dec
Dean, W. E. M. (*w*) P. 5Dec
Duncan, J. H. (*w*) P 5Dec
Edmonds, E. (*w*) P 5Dec
Eldridge, G. R. (*w*) P. 5Dec
Fraser, H. (*w*) P. 5Dec
Davis, P. F. A. (*w*) P. 5Dec
Douglas-Home G. C. (*w*) P 5Dec
Mackenzie, D. D. (*w*) P. 5Dec
Roberts, A. J. (*w*) P. 5Dec
Sergeant, J. R. (*w*) P. 5Dec
Craven, A. J. (*w*) P. 5Dec
Butt, C. T. (*w*) P 5Dec
Eaton, S. A. F. (*w*) P 5Dec
Hope, F. J. (*w*) P 5Dec
Cheston, H. J. (*w*) P. 5Dec
Garka, R. A. (*w*) P. 5Dec
Jinks, W. J. (*w*) P 5Dec
Findlay, A. C. (*w*) P. 5Dec
Johnston, H. G. (*w*) P. 5Dec
Allan, D. M. (*w*) P. 5Dec
Kerr, D. S. (*w*) P. 5Dec
Bacon, L. R. (*w*) P 5Dec
Rossner, L. (*w*) P. 5Dec
Bellingham, D. J. (*w*) P 5Dec
Wood, J. E. (*w*) P. 5Dec
Leask, J. A. R. (*w*) P. 5Dec
Stocks, A. E. (*w*) P. 5Dec
Earwalker, G. V. (*w*) P. 5Dec
Barber, R. H. (*w*) P. 5Dec
Lowrie, R. J. (*w*) P. 5Dec
Corser, D. S. (*w*) P. 6Dec

810

Burton, A. H. (*w*) P. 6Dec
Butterfield, G., *D.F.M.* (*w*) P. 6Dec
Sage, R. P. (*w*) P 6Dec
Eshelby, J. H. (*w*) P. 7Dec
Jenkins, T. R. (*w*) P 7Dec
Sullivan, D. § (*w*) P. 8Dec
Smith, N. E. M., *D.F.C.* (*w*) P. 8Dec
Thomas, H. B. (*w*) P. 8Dec
Booth, G. F. H. (*w*) P. 8Dec
Green, J. (*w*) P. 8Dec
Elshaw, J. H., *D.F.M.* (*w*) P 9Dec
Potts, R. H. (*w*) P. 9Dec
Hollis, F. M. (*w*) P. 9Dec
Wellwood, W. D. (*w*) P. 9Dec
Knight, B. E. (*w*) P. 9Dec
Strudwick, A. S. R. (*w*) P. 9Dec
Hickin, R. H. B. (*w*) P. 9Dec
Mackenzie, N. W. (*w*) P. 9Dec
Sibbett, E. B. § (*w*) P. 10Dec
Evans, K. W., *D.F.C.* (*w*) P. 10Dec
Whitehead, F. A. (*w*) P. 10Dec
Tilbury, E. A. (*w*) P. 10Dec
Martin, W. D. (*w*) P. 10Dec
Joseph, L. (*w*) P. 10Dec
Thomas, A. C. (*w*) P. 10Dec
Alexandroff, L. J. (*w*) P. 10Dec
Coggan, T. A. (*w*) P, 10Dec
Campbell, W. J. (*w*) P. 11Dec
Chappell, P. A. (*w*) P. 11Dec
Hughes, V. (*w*) P. 11Dec
Goodley, L. G., *D.F.C.* (*w*) P. 11Dec
Raven, F. H. G. R. (*w*) P. 11Dec
Chippendale, G. B. (*w*) P. 11Dec
Ferraby, D. L. (*w*) P. 11Dec
Harrison, P. (*w*) P. 11Dec
Boyd, G. K., *D.F.C.* (*w*) P. 12Dec
Ogden, F. (*w*) P. 12Dec
Rawling, A. § (*w*) P. 13Dec
Cody, C. T. K. (*w*) P. 13Dec
Souray, D. A. (*w*) P. 13Dec
Thompson, A. J. (*w*) P . 13Dec
Thomas, H. J. (*w*) P. 13Dec
Burton, R. P. (*w*) P. 13Dec
Brown, P. J. (*w*) P. 13Dec
Fletcher, J. B. (*w*) P. 13Dec
Sharpe, A. J. (*w*) P. 13Dec
Armstrong, L. V. (*w*) P. 13Dec

811

Ivey, T. O'C. (*w*) P. 14Dec
Morrison, D. M. (*w*) P. 14Dec
Marshall, K. (*w*) P. 14Dec
Gordon-White, L. K. (*w*) P. 14Dec
Sutton, H. R. § (*w*) P. 15Dec
Emus, D. F. R. (*w*) P. 15Dec
Squier, J. W. C. (*w*) P. 15Dec
Austin, G. H. (*w*) P. 15Dec
Lucas, N. J. (*w*) P. 15Dec
Menzies, R. C. (*w*) P. 15Dec
Potts, R. V. (*w*) P. 15Dec
White, J. D. (*w*) P. 15Dec
Chaplin, A. R. (*w*) P. 15Dec
Foster, A. F., *D.F.C.* (*w*) P. 16Dec
Corbin, W. J. (*w*) P. 16Dec
Richards, C. S. (*w*) P. 16Dec
Donaldson, T. W. (*w*) P. 16Dec
Davies, J., *D.F.M.* (*w*) P. 17Dec
Emmett, F. (*w*) P. 17Dec
Hudson, V. G., *D.F.M.*, (*w*) P. 17Dec
Legrand, A. E. (*w*) 18Dec
Fitt, J. G. A. N. (*w*) P. 18Dec
Cook, H. (*w*) P. 18Dec
Llewellyn, B. (*w*) P. 18Dec
Jeffreys, R. G. (*w*) P. 18Dec
Buchanan W. G. E. (*w*) P. 18Dec
Kingsford, R. S. (*w*) 19Dec
Litchfield, H. G. (*w*) 19Dec
Branton, P. M. (*w*) P. 19Dec
Doherty, J. (*w*) P. 19Dec
Chouffot, G. C. (*w*) P. 19Dec
O'Connor, T.E .P. (*w*) P. 19Dec
Boyd, R. J. (*w* P. 19Dec
Drummond, J. (*w*) P. 19Dec
Hall, D. D. (*w*) P. 19Dec
Spong, A. M. (*w*) P. 19Dec
Evans, W. G. (*w*) P. 19Dec
Hollis, A. N. (*w*) P. 19Dec
Luke, D. O. (*w*) P. 19Dec
Orman, R. (*w*) P. 19Dec
Crampton, L. R. (*w*) P. 19Dec
Fletcher, N. (*w*) P. 19Dec
Potter, C. O. (*w*) P. 19Dec
Richardson, G. H. M. (*w*) P. 19Dec
Chivers, M. E. (*w*) P. 19Dec

812

Clarke, J. (*w*) P. 19Dec
Haigh, E. A. (*w*) P. 19Dec
Jones, R. E. (*w*) P. 19Dec
Reid, W. (*w*) P. 19Dec
Crowther, H. K. (*w*) P. 19Dec
Cleaver, R. F. W. (*w*) P. 19Dec
Cox, N. D. (*w*) P. 19Dec
Dunkerley, M. P. (*w*) P. 19Dec
Dunning, P. S. (*w*) P. 19Dec
Edwards, J. W. (*w*) P. 19Dec
Elliott, A. K. S. (*w*) P. 19Dec
Clarke, J. C. (*w*) P. 19Dec
Day, H. H. (*w*) P. 19Dec
McDonald, E. (*w*) P. 19Dec
Pearson, J. D. H. (*w*) P. 19Dec
Wilsdon, J. R. (*w*) P. 19Dec
Honeyborne, R. G. (*w*) P. 19Dec
McEvoy, T. G. (*w*) P. 19Dec
Murray, W. J. (*w*) P. 19Dec
Nicholson, T. E. (*w*) P. 19Dec
Pretelove, R. C. C. (*w*) P. 19Dec
Sinclair, A. G. (*w*) P. 19Dec
Tillman, E. J. (*w*) P. 19Dec
Walker, E. L. (*w*) P. 19Dec
Walton, R. D. (*w*) P. 19Dec
Brooks, B. R. (*w*) P. 19Dec
Chalmers, D. (*w*) P. 19Dec
Amos, B. R. E. (*w*) P. 19Dec
Claeys, C. M. (*w*) P. 19Dec
Harrison, G. W. (*w*) P. 19Dec
Plummer, A. N. (*w*) P. 19Dec
Archer, G. E. C. (*w*) P. 19Dec
Arkell, P. (*w*) P. 19Dec
Shields, A. R. P. (*w*) P. 19Dec
Kempster, G. E. (*w*) P. 19Dec
Edelston, P. R. (*w*) P. 19Dec
Kelly, D. T. N. (*w*) P. 19Dec
Macleod, I. L. L. (*w*) P. 19Dec
Mappin, H. (*w*) P. 19Dec
Morgan, D. H. W. (*w*) P. 19Dec
Gilpin, P. W. (*w*) P. 19Dec
Hay-Neave, P. A. (*w*) P. 19Dec
Hayward, B. S. (*w*) P. 19Dec
Hedley, T. G. (*w*) P. 19Dec
Hodge, G. M. (*w*) P. 19Dec
Howgill, R. R. (*w*) P. 19Dec
Johnson, R. N. (*w*) P. 19Dec

813

Jonas, A. R. F. (*w*) P. 19Dec
Manners, *The Hon.* J. R. C. (*w*) P. 19Dec
Meek, T. B. (*w*) P. 19Dec
Page, R. S. (*w*) P. 19Dec
Campbell, H. (*w*) P. 19Dec
Sawyer, D. C. (*w*) P. 19Dec
Seaman, T. L. (*w*) P. 19Dec
Trotman, D. A. (*w*) P. 19Dec
Thompson, J. K. (*w*) P. 19Dec
Macfarlane, J. S. (*w*) P. 19Dec
Breingan, J. (*w*) P. 19Dec
Chinery, R. T. (*w*) P. 19Dec
Campbell, A. (*w*) P. 19Dec
Stephens, C. V. (*w*) P. 19Dec
Watson, R. J. (*w*) P. 19Dec
Wyborn, J. H. (*w*) P. 19Dec
Abbott, D. E. (*w*) P. 19Dec
Cowell, P. (*w*) P. 19Dec
Redman, I. R. (*w*) P. 19Dec
Tudor, H. M. H. (*w*) P. 19Dec
Houston, A. J. (*w*) P. 19Dec
Richards, P. J. (*w*) P. 19Dec
Normandale, J. R. (*w*) P. 19Dec
Watterson, G. S. (*w*) P. 19Dec
Abbott, E. T. (*w*) P. 19Dec
Chedlow, B. W. (*w*) P. 19Dec
Freeman, J. K. N. (*w*) P. 19Dec
Whitton, F. C. (*w*) P. 19Dec
Jenkins, J. G. (*w*) P. 19Dec
Morrison, J. D. (*w*) P. 19Dec
Watson, J. H. G. (*w*) P. 19Dec
Berkeley, M. A. P. 19Dec
Walton, E. (*w*) P. 19Dec
Pedley, A. S. (*w*) P. 19Dec
Clark, S. E. C. (*w*) P. 19Dec
Sandiford, J. G. (*w*) P. 19Dec
Wintle, D. A. (*w*) P. 19Dec
Fearns, R. D. (*w*) P. 19Dec
Keech, J. E. (*w*) P. 19Dec
Rake, D. S. V. (*w*) P. 19Dec
Smith, A. N. (*w*) P. 19Dec
Bond, W. C. (*w*) P. 19Dec
Mitchell, A. W. C. (*w*) P. 19Dec
Ashford, D. M. (*w*) P. 19Dec
Sinclair, R. M. (*w*) P. 19Dec
McLeod, R. H. M. (*w*) P. 19Dec
Carruthers, G. (*w*) P. 19Dec
Hope, N. B. (*w*) P. 19Dec
Bland, C. F. (*w*) P. 20Dec
Stanford, N. J. (*w*) P. 20Dec

814

King, C. P. (*w*) P. 20Dec
Mackay, E. E. (*w*) P. 20Dec
Hooper, R. C. (*w*) P. 20Dec
Lemmon, R. A. M. (*w*) P. 20Dec
Keohane, J. R. (*w*) P. 20Dec
Milner, P. (*w*) P. 20Dec
Norman, W. T. (*w*) P. 20Dec
Clyde, G. G. (*w*) P. 20Dec
Kingston, J. E. (*w*) P. 20Dec
Stevens, L. F. (*w*) P. 20Dec
Scott, H. M. (*w*) P. 20Dec
Stocks, D. W. (*w*) P. 20Dec
Smith, E. A. J. (*w*) P. 20Dec
Walters, K. E. (*w*) P. 21Dec
Donaldson, G. M. § (*w*) P. 22Dec
Morgan, A. P. § (*w*) P. 22Dec
Harwood, J. W. H. (*w*) P. 22Dec
Whitfield, G. (*w*) P. 22Dec
McCready, R. A. N. (*w*) 22Dec
Cunningham, P. A. (*w*) P. 22Dec
Walters, A. F. (*w*) P. 22Dec
Hull, B. J. (*w*) P. 22Dec
Thomson, P. D. (*w*) P. 22Dec
Neill, V. S. (*w*) P. 22Dec
Brown, R. G. (*w*) P. 22Dec
Kelly, R. C. (*w*) P. 22Dec
Sims, W. F. (*w*) P. 22Dec
Bewley, K. (*w*) P. 22Dec
Frame, W. R. O. § (*w*) P. 23Dec
Spurgeon, J. H. (*w*) P. 23Dec
Levinson, H. B. (*w*) P. 23Dec
Wilkinson, J. S. (*w*) P. 23Dec
Miller, I. W. (*w*) P. 23Dec
Hill, E. R. (*w*) 24Dec
Muir-Simpson, D. L. (*w*) 24Dec
Parker, C. F. (*w*) P. 24Dec
Cavanagh, P. G. (*w*) P. 24Dec
Falconer, S. G. (*w*) P. 24Dec
Tricklebank, F. A., *D.F.M.* (*w*) P. 24Dec
Liles, G. G. (*w*) P. 24Dec
Gillham, N. A. (*w*) P. 24Dec
Knowler, R. G. (*w*) P. 24Dec
Woodward, G. G. § (*w*) P. 25Dec
Newey, A. S. (*w*) 25Dec
Walter, F. J. (*w*) 25Dec
Hetherwick, P. (*w*) 25Dec
Hutton, J. P. (*w*) 25Dec
Jarvis, K. J. (*w*) 25Dec
Lind, R. F. (*w*) 25Dec

815

Measures, D. (*w*) 25Dec
Mooney, W. S. (*w*) 25Dec
Osborne, P. S. (*w*) 25Dec
Powell, K. (*w*) 25Dec
Dixon, T. G. (*w*) 25Dec
Feltes, G. A. (*w*) P. 25Dec
Mackenzie, I. F. (*w*) P. 25Dec
Silson, E. (*w*) P. 25Dec
Moore, A. C. (*w*) P. 25Dec
Broughton, W. J. (*w*) P. 25Dec
Haseldine, A. T. (*w*) P. 25Dec
Cattermoul, F. H. (*w*) P. 25Dec
Richardson, C. W. (*w*) 25Dec
Stilwell, R. L., *D.F.M.* (*w*) 25Dec
Sutcliffe, A., *D.F.M.* (*w*) P. 25Dec
Daffurn, L. W. (*w*) P. 25Dec
Foulstone, H. C. § (*w*) P. 26Dec
Williams, L. K. (*w*) P. 26Dec
Poole, R. H. (*w*) P. 26Dec
Joynson, J. L. (*w*) P. 26Dec
Scales, C. H. (*w*) P. 26Dec
Gillam, D. F. (*w*) P. 26Dec
Hutcheson, W. R. P. 26Dec
Meredith, J. D. (*w*) P. 26Dec
Finnessey, J. P. (*w*) P. 26Dec
Fairchild, J. E. (*w*) P. 26Dec
Dunford, R. J. (*w*) P. 26Dec
Page, C. S. V. (*w*) P. 26Dec
Stamper, I. F. (*w*) P. 26Dec
Tebbitt, P. L. (*w*) P. 26Dec
Gay, P. A. P. (*w*) P. 26Dec
James, H. B. (*w*) P. 26Dec
Holt, H. A. (*w*) P. 26Dec
Burgess, G. H. (*w*) P. 26Dec
Rayner, R. (*w*) P. 27Dec
Bell, J. A. (*w*) P. 27Dec
Lamberd, W. G. (*w*) P. 27Dec
Wilson, G. L. (*w*) P. 27Dec
Wild, B. J. (*w*) P. 27Dec
Paul, D. E. (*w*) P. 27Dec
Morris, J. P. (*w*) P. 27Dec
Lord, F. E. (*w*) P. 27Dec
Cook, E. (*w*) P. 28Dec
Littell, L. G. (*w*) P. 28Dec
Land, W. A. (*w*) P. 28Dec
Pearson, I. MacL. (*w*) P. 29Dec
Johnson, R. B. (*w*) P. 29Dec
Elliott, H. T. (*w*) P. 29Dec
Hardwicke, R. R. (*w*) P. 29Dec
Jones, G. T. S. (*w*) P. 29Dec
Harborow, D. R. (*w*) P. 29Dec
Picton, R. W. (*w*) P. 29Dec
Diemer, A. C. (*w*) P. 29Dec
Truscott, J. C. § (*w*) P. 30Dec
Duxbury, V., *D.F.C.* (*w*) P. 30Dec
McKee, L. M. (*w*) P. 30Dec
Smith, L. N. (*w*) P. 30Dec
Fenton, D. H. (*w*) P. 30Dec

816

1943

Burrell, G. C. (*w*)	P.	1Jan
Paddock, G. W. E. (*w*)	P.	1Jan
Bowen, J. (*w*)	P.	1Jan
Chick, M. R. (*w*)	P.	1Jan
Gifkins, D. (*w*)	P.	1Jan
Jefferys, G. G. H. (*w*)	P.	1Jan
White, J. A. (*w*)	P.	1Jan
Jonas, A. C. (*w*)	P.	1Jan
Childs, J. R. (*w*)	P.	1Jan
de Vere Hunt, V. J. (*w*)		1Jan
Fray, D. R. (*w*)	P.	1Jan
Hunt, A. R. A., *D.F.C.* (*w*)	P.	1Jan
Stoddart, J. K. (*w*)	P.	1Jan
Brumwell, R. W. (*w*)	P.	1Jan
King, J. F. (*w*)	P.	1Jan
Foster, L. (*w*)	P.	1Jan
Hampshire, C. E. § (*w*)	P.	2Jan
Cowley, J. § (*w*)	P.	2Jan
Harrison, S. E., *D.F.M.* (*w*)	P.	2Jan
Thomas, A. K. (*w*)	P.	2Jan
Bowmer, J. D. (*w*)	P.	2Jan
Hatcher, L. (*w*)	P.	2Jan
Sells, G. A. (*w*)	P.	2Jan
Norwell, J. K. (*w*)	P.	2Jan
Fearn, C. W. J. (*w*)	P.	2Jan
Scott, N. T. H. (*w*)	P.	2Jan
Boucher, E. J. T. (*w*)	P.	3Jan
Chilton, A. (*w*)	P.	3Jan
King, P. G. (*w*)	P.	3Jan
Herbert, P. H. (*w*)	P.	3Jan
Herrin, P. G. (*w*)	P.	3Jan
Price, J. A. (*w*)	P.	3Jan
Stockley, E. J. (*w*)	P.	3Jan
Wade, J. Y. (*w*)	P.	3Jan
Waitt, D. J. (*w*)	P.	3Jan
Carvosso, A. F. (*w*)	P.	3Jan
Germain, E. L. (*w*)	P.	3Jan
Jobson, A. (*w*)	P.	3Jan
Knowles, A. J. (*w*)	P.	3Jan
Lambert, H. (*w*)	P.	3Jan

817

Mallorie, M. M. (*w*)	P.	3Jan
Brown, C. J. H. (*w*)	P.	3Jan
Chopping, D. H. (*w*)	P.	3Jan
Cow, S. B. (*w*)	P.	3Jan
Hollins, C. (*w*)	P.	3Jan
Howard, G. F. (*w*)	P.	3Jan
Hutton, T. W. A. (*w*)	P.	3Jan
Jackson, M. (*w*)	P.	3Jan
Boundy, J. T. (*w*)	P.	3Jan
Horne, F. T. (*w*)	P.	3Jan
Hunter, B. L. (*w*)	P.	3Jan
Boyd, P. D. (*w*)	P.	3Jan
Falber, L. I. (*w*)	P.	3Jan
Langton, P. D. (*w*)	P.	3Jan
White, F. F. (*w*)	P.	3Jan
Cole, T. J. (*w*)	P.	3Jan
Weston, R. K., *M.B.E.* (*w*)	P.	3Jan
Taylor, G. R. (*w*)	P.	3Jan
Tighe, M. F. (*w*)	P.	3Jan
Bosshardt, D. S. (*w*)	P.	3Jan
Turton, J. (*w*)	P.	3Jan
Waterfield, J. H. (*w*)	P.	3Jan
Bell, J. I. M. (*w*)	P.	3Jan
Bewick, J. W. (*w*)	P.	3Jan
Booth, A. (*w*)	P.	3Jan
Trevallion, L. J. F. (*w*)	P.	3Jan
Worth, R. G. (*w*)	P.	3Jan
Broadbent, H. (*w*)	P.	3Jan
Turner, D. J. (*w*)	P.	3Jan
Barbour, R. L. J. (*w*)	P.	3Jan
Armstrong, T. (*w*)	P.	3Jan
Briggs, N. (*w*)	P.	3Jan
Croft, K. (*w*)	P.	3Jan
Gwynne, H. T. (*w*)	P.	3Jan
Holland, C. (*w*)	P.	3Jan
Mettam, S. (*w*)	P.	3Jan
Percival, A. L. (*w*)	P.	3Jan
Phillips, F. A. (*w*)	P.	3Jan
Rees, J. P. (*w*)	P.	3Jan
Staniland, R. E. (*w*)	P.	3Jan
Van der Straeten, G. H. (*w*)	P.	3Jan
Wilson, R. L. (*w*)	P.	3Jan
Beesley, H. G. H. (*w*)	P.	3Jan
Anderson, J. (*w*)	P.	3Jan
Barron, H. B. B. (*w*)	P.	3Jan

818

Barr, R. (*w*)	P.	3Jan
Bate, F. N. (*w*)	P.	3Jan
Harris, R. G. (*w*)	P.	3Jan
Howey, E. (*w*)	P.	3Jan
Watt, D. R. (*w*)	P.	3Jan
Bloor, W. R. (*w*)	P.	3Jan
Stinson, H. (*w*)	P.	3Jan
Thorne, L. W. (*w*)	P.	3Jan
Beazley, F. H. V. (*w*)	P.	3Jan
Evans, E. (*w*)	P.	3Jan
Shattock, R. J. (*w*)	P.	3Jan
Slade-Betts, R. (*w*)	P.	3Jan
Swale, D. (*w*)	P.	3Jan
McDougall, G. S. (*w*)	P.	3Jan
Miller, J. (*w*)	P.	3Jan
O'Reilly, F. L. (*w*)	P.	3Jan
Penfold, P. G. (*w*)	P.	3Jan
Pullen, G. H. W. (*w*)	P.	3Jan
Scholey, J. D. (*w*)	P.	3Jan
Taylor, J. D. M. (*w*)	P.	3Jan
King, H. (*w*)	P.	3Jan
Nicoll, J. R. (*w*)	P.	3Jan
Perry, A. E. (*w*)	P.	3Jan
Read, E. W. (*w*)	P.	3Jan
Tait, J. M. (*w*)	P.	3Jan
Dalton, G. H. (*w*)	P.	3Jan
Field, D. W. (*w*)	P.	3Jan
Frost, A. F. (*w*)	P.	3Jan
Grant, E. A. S. (*w*)	P.	3Jan
Thomas, W. E. (*w*)	P.	3Jan
Todd, F. H.	P.	3Jan
Clayton, E. (*w*)	P.	3Jan
Cook, T. J. D. (*w*)	P.	3Jan
Braun, E. C. (*w*)	P.	3Jan
Brearley, R. (*w*)	P.	3Jan
Mann, G. E. (*w*)	P.	3Jan
Tomalin, J. (*w*)	P.	3Jan
Unwin, T. E. (*w*)	P.	3Jan
Linton, G. S. (*w*)	P.	3Jan
Lewis, W. K. (*w*)	P.	3Jan
McCreith, S. (*w*)	P.	3Jan
Mitchell, F. R. S-T. (*w*)	P.	3Jan
Mowatt, W. J. (*w*)	P.	3Jan
Smith, J. B. J. (*w*)	P.	3Jan
Snelson, N. F. (*w*)	P.	3Jan
Reynolds, R. E. (*w*)	P.	3Jan
Sawle, G. (*w*)	P.	3Jan
Farrell, R. R. (*w*)	P.	3Jan
Perkins, S. J. (*w*)	P.	3Jan
Pyke, G. T. (*w*)	P.	3Jan

819

Stebbings, R. D. (*w*) P. 3Jan
Pook, F. J. (*w*) P. 3Jan
Moulden, D. J. (*w*) P. 3Jan
Oliver, F. E. (*w*) P. 3Jan
Phillips, J. (*w*) P. 3Jan
Philipson-Stowe, C. (*w*) P. 3Jan
Richards, J. (*w*) P. 3Jan
Louden, J. (*w*) P. 3Jan
Maze, J. P. E. (*w*) P. 3Jan
Porter, A. R. (*w*) P. 3Jan
Rowe, T. (*w*) P. 3Jan
Adamson, M. W. (*w*) P. 3Jan
Wharton, C. (*w*) P. 3Jan
Bolter, S. R. (*w*) P. 3Jan
Snoxell, G. J. T. (*w*) P. 3Jan
Mackay, K. J. § (*w*) P. 4Jan
Hewett, E. W. F., *D.F.M.* § (*w*) P. 5Jan
Ward, J. H. (*w*) P. 5Jan
Donovan, W. S., *D.F.M.* (*w*) P. 6Jan
Paterson, D. C. (*w*) P. 6Jan
Holton, J. G. (*w*) P. 6Jan
Dickinson, C. H. (*w*) P. 6Jan
Gairns, J. (*w*) P. 6Jan
McKee, D. F. (*w*) P. 7Jan
Daly, J. § (*w*) P. 7Jan
Jenkyns, S. M. (*w*) P. 7Jan
Helfer, T. (*w*) P. 7Jan
Crozier, I. D. (*w*) P. 7Jan
Holland, L. J. (*w*) P. 7Jan
Bunn, W. A., *D.F.M.* (*w*) P. 7Jan
Walters, G. G. G. (*w*) P. 7Jan
Norris, S. (*w*) P. 7Jan
Drew, A. (*w*) P. 7Jan
Jones, M. S., *D.F.C.* (*w*) P. 7Jan
Parker, D. K. (*w*) P. 7Jan
Rolt, P. J. (*w*) P. 8Jan
Carpenter, N. (*w*) P. 8Jan
Houghton, S. J. (*w*) P. 8Jan
Hodgson, W. McK. (*w*) P. 8Jan
Robinson, F. J. (*w*) P. 9Jan
Folkard, M. C. (*w*) P. 9Jan
Howell, B. L. (*w*) P. 9Jan
Smith, J. R. (*w*) P. 9Jan
Smith, D. N., *D.F.M.* (*w*) P. 9Jan
Sharp, R. J. § (*w*) P. 10Jan
Williams, M. § (*w*) P. 10Jan

820

Mogg, D. E. G. (*w*) P. 10Jan
Higgin, D. R. (*w*) P. 10Jan
Jacques, A. (*w*) P. 10Jan
Roberts, J. G., *D.F.C.*, *D.F.M.* (*w*) P. 10Jan
Curtis, M. G. (*w*) P. 10Jan
Smith, R. S. (*w*) P. 10Jan
Potter, J. (*w*) P. 10Jan
Wells, P. W. (*w*) P. 10Jan
Simon, D. J. (*w*) P. 10Jan
Wiskar, F. N. (*w*) P. 10Jan
Chapman, R. (*w*) P. 10Jan
Sones, L. C. (*w*) P. 11Jan
Atkins, E. G. (*w*) P. 11Jan
Mundy, I M. (*w*) P. 11Jan
Moreland, R. G. D. (*w*) P. 11Jan
Johnson, R. (*w*) P. 11Jan
Cannell, R. H. (*w*) P. 11Jan
Dawe, G. E., *A.F.C.* § (*w*) P. 12Jan
Davies, M. (*w*) P. 13Jan
Wakeman, I. N. (*w*) P. 13Jan
Brown, C. V. (*w*) P. 13Jan
Clarke, G. McF. (*w*) P. 13Jan
Rogers, D. H. (*w*) P. 13Jan
Knight, R. H., *D.F.C.* § (*w*) P. 14Jan
Day, J. § (*w*) P. 14Jan
Morgan, L. F. (*w*) P. 14Jan
Price, N. G. (*w*) P. 14Jan
Paddison, H. T. (*w*) P. 14Jan
Shaw, H. A. (*w*) P. 14Jan
Scott, G. H. (*w*) P. 14Jan
Mutters, E. A. (*w*) P. 14Jan
Pethick, A. F. (*w*) P. 14Jan
Foxcroft, P. S. (*w*) P. 15Jan
Jordan, W. F. (*w*) P. 15Jan
Henson, L. (*w*) P. 15Jan
Pearce, R. H. (*w*) P. 15Jan
Mahoney, J. P. (*w*) P. 15Jan
Booth, P. (*w*) P. 15Jan
Ward, W. J. (*w*) P. 15Jan
Brown, C. H. J. (*w*) P. 16Jan
Tilbury, A. P., *A.F.M.* § (*w*) P. 16Jan
Manning Pearson, G. S. (*w*) P. 16Jan
Higham, J. F. (*w*) P. 16Jan

821

Frost, K. E. (*w*) P. 16Jan
Talalla, C. (*w*) P. 16Jan
Pearson, A. V. (*w*) P. 16Jan
Plummer, L. A. (*w*) P. 16Jan
Sampson, D. P. P. 16Jan
Wynton, J. H. P. § (*w*) P. 17Jan
Baker, A. § (*w*) P. 17Jan
Mather, R. § (*w*) P. 17Jan
Spencer, J. S. § (*w*) P. 17Jan
Armstrong, J. R. (*w*) P. 17Jan
Bellingham, K. G. (*w*) P. 17Jan
Blundell, D. E. (*w*) P. 17Jan
Edmunds, T. D. (*w*) P. 17Jan
Ellis, P. C. (*w*) P. 17Jan
Gates, G. G. (*w*) P. 17Jan
Hallett, A. L. S. (*w*) P. 17Jan
Jacobs, J. H. (*w*) P. 17Jan
McCormick, J. J. (*w*) P. 17Jan
Parton, H. D. (*w*) P. 17Jan
Penfold, H. K. (*w*) P. 17Jan
Castle, D. (*w*) P. 17Jan
Slocombe, J. G. (*w*) P. 17Jan
Bradley, A. J. (*w*) P. 17Jan
Graham, H. C. (*w*) P. 17Jan
Hollies, D. J. (*w*) P. 17Jan
Bridges, E. R. (*w*) P. 17Jan
Jones, H. E. (*w*) P. 17Jan
Stahl, M. H. M. (*w*) P. 17Jan
Soulsby, B. (*w*) P. 17Jan
Noon, T. L. (*w*) P. 17Jan
Timings, B. A. (*w*) P. 17Jan
Robertson, S. M. (*w*) P. 17Jan
Anset, D. C. (*w*) P. 17Jan
Bolton, I. D. (*w*) P. 17Jan
Gibson, A. (*w*) P. 17Jan
Oldham, L. P. (*w*) P. 17Jan
Whittam, P. (*w*) P. 17Jan
Dunton, F. R. (*w*) P. 17Jan
Bearsby, R. C. (*w*) P. 18Jan
Mason, F. A. (*w*) P. 18Jan
Fears, L. R. (*w*) P. 18Jan
Blachford, B. K. (*w*) P. 18Jan
Wood, A. J. (*w*) P. 18Jan
Holliday, L. (*w*) P. 19Jan
Easton, D. A. (*w*) P. 19Jan

822

Bennett, G. S. (*w*) P. 19Jan
Heden, F. T. (*w*) P 19Jan
Battersby, A. H. (*w*) P, 19Jan
Dunnett, L. D. (*w*) P. 19Jan
Savage, D. C., *D.F.C.* (*w*) P. 19Jan
Wilson, W. C. (*w*) P. 19Jan
Edmond, R. (*w*) P. 19Jan
Harland, L. L. (*w*) P. 19Jan
Ruchwaldy, D. F. (*w*) P. 20Jan
Carder, S. H. (*w*) P. 19Jan
Hockly, R. C. (*w*) P. 20Jan
Bennett, J. W. (*w*) P. 20Jan
Metcalfe, J. L. (*w*) P. 20Jan
Rawlinson, D. J. (*w*) P. 20Jan
Coales, D. (*w*) P. 20Jan
Lakey, C. W. (*w*) P. 20Jan
Pitt, E. E. G. (*w*) P. 20Jan
Smith, R. E. (*w*) P. 20Jan
Stepney, C. G. (*w*) P. 20Jan
Cassells, J. R., *D.F.C.* (*w*) P. 21Jan
Cursley, L. G. (*w*) P. 21Jan
Hindmarch, G. § (*w*) P. 21Jan
Kellaway, W. H., *D.S.O.* § (*w*) P. 22Jan
Stewart, R. D. (*w*) P. 22Jan
Bruce, W. (*w*) P. 22Jan
Hardy, L. G. (*w*) P. 22Jan
Lea, C. J. (*w*) P. 22Jan
Stimpson, C. T. (*w*) P. 22Jan
Morton, H. M. (*w*) P. 22Jan
Welsh, D. F. A. (*w*) P. 22Jan
Thomas, J. W. H. (*w*) P. 22Jan
Lewis, H. (*w*) P. 22Jan
Mills, W. H. (*w*) P. 22Jan
Sinclair, W. C. § (*w*) P. 23Jan
Boardman, H. S. (*w*) P. 23Jan
Brown, P. N. (*w*) P. 23Jan
Forder, K. A. D. (*w*) P. 23Jan
Gordon-Crosby, P. M. (*w*) P. 23Jan
Huntley, G. H. (*w*) P. 23Jan
Mann, J., *D.F.M.* (*w*) P. 23Jan
Eccles, R. G. (*w*) P. 23Jan
Holmes, A. L. (*w*) P. 23Jan
Boyle, A. D. (*w*) P. 23Jan
Lintern, A. D. (*w*) P. 23Jan
Harper, T. W. (*w*) P. 23Jan
Banks, J. A. (*w*) P. 23Jan
Reynolds, T. W. (*w*) P. 23Jan
Berridge, B. H. (*w*) P. 24Jan
Smith, R. L., *D.F.C.*, *D.F.M.* (*w*) P. 24Jan

823

Archdale, G. E. (*w*) P, 24Jan
Innocent, J. F. (*w*) P. 24Jan
Wilkin, W. V. (§ (*w*) P. 25Jan
Jones, J. F. R. (*w*) P. 25Jan
Kitney, R. K., *D.F.M.* (*w*) P. 25Jan
Storey, K. L. (*w*) P. 25Jan
Mountain, A. P., *D.F.M.* (*w*) P. 26Jan
Buckman, R. A. (*w*) P. 27Jan
Burden, P. I. (*w*) P. 27Jan
Mitchell, J. F. § (*w*) P. 28Jan
Grundy, F. H. § (*w*) P. 28Jan
Capey, J. (*w*) P. 28Jan
Vitalis, S. Y. (*w*) P. 28Jan
Last, S. J. (*w*) P. 28Jan
Tremlett, C. P. (*w*) P. 28Jan
Tinsey, T. D., *D.F.C.* (*w*) P. 28Jan
Hewitt, P. W. (*w*) P. 28Jan
Hearne, P. J. (*w*) P. 28Jan
Brown, R. (*w*) P. 28Jan
Carter, R. A. W. (*w*) P. 28Jan
Smith, G. T. S. (*w*) P. 28Jan
Pen-Collings, G. (*w*) P. 28Jan
Charters, A. D. (*w*) P. 28Jan
Riby, T. C. (*w*) P. 28Jan
Pewtress, H. L. (*w*) P. 28Jan
Dakeyne, J. B. (*w*) P. 28Jan
Johnson, E. L. (*w*) P. 28Jan
Gent, S. R. § (*w*) P. 30Jan
Smith, V., *D.F.C.* (*w*) P. 30Jan
Beurling, G. F., *D.S.O.*, *D.F.C.*, *D.F.M.* (*w*) P. 30Jan
Barber, J. L. (*w*) P. 30Jan
Stewart, H. (*w*) P. 30Jan
Cairns, D. W., *D.F.C.* (*w*) P. 28Jan
Turner, C. R. (*w*) P. 30Jan
Bainbridge, W. G. (*w*) P. 30Jan
Earp, G. G. (*w*) P. 30Jan
Rees, C. S. (*w*) P. 30Jan
Cole, A. E. E. § (*w*) P. 31Jan
Hudson, J. M. (*w*) P. 31Jan
Condict, K. G. (*w*) P. 31Jan
Kay, J. C. (*w*) P. 31Jan
Manwaring, H. W. (*w*) P. 31Jan
Whittington, J. (*w*) P. 31Jan
Collis, F. C. (*w*) P. 31Jan
Gray, R. D. (*w*) P. 31Jan
Binks, J. R. (*w*) P. 31Jan
Day, J. C. (*w*) P. 31Jan
Franklin, H. J. (*w*) P. 31Jan
Marriott, A. (*w*) P. 31Jan
Till, K. G. (*w*) P. 31Jan
White, P. R. (*w*) P. 31Jan
Gubbins, M. J. (*w*) P. 31Jan

824

Moffatt, P. A. E. (*w*) P. 31Jan
Bowler, A. J. (*w*) P. 31Jan
Roberts, S. C. (*w*) P 31Jan
Harrison, R. A. (*w*) P. 31Jan
Molyneaux, A. (*w*) P. 31Jan
Wade, L. H. (*w*) P. 31Jan
Davison, P. E. (*w*) P. 31Jan
Warnock, J. C. (*w*) P. 31Jan
Gerlis, A. I. (*w*) P. 31Jan
Ross, H. (*w*) P. 31Jan
Burr, R. (*w*) P. 31Jan
Biggin, W. R. (*w*) P. 31Jan
Dandy, W. H. (*w*) P. 31Jan
Davis, D. H. V. (*w*) P. 31Jan
Barton, B. R. (*w*) P. 31Jan
Glass, D. (*w*) P. 31Jan
Bunting, J. § (*w*) P. 1Feb
Pinches, M. H. § (*w*) P. 1Feb
Staniland, B. J. (*w*) P. 1Feb
McQueen, A. N. L. (*w*) P. 1Feb
Duff, P. R. (*w*) P. 1Feb
Slack, L. J. (*w*) P. 1Feb
Verney, J. W. (*w*) P. 1Feb
Rossiter, F. B. (*w*) P. 1Feb
Story, J. S. (*w*) P. 1Feb
Brotherton-Ratcliffe, A. (*w*) P. 1Feb
Entwistle, T. (*w*) P. 1Feb
Ward, B. J. (*w*) P. 1Feb
Thomson, W. B. (*w*) P. 1Feb
King, K. F. § (*w*) P. 2Feb
Weller, W. J., *D.F.C.* (*w*) P. 2Feb
Cosh, E. F. H. (*w*) P. 2Feb
Craig, J. D. (*w*) P. 2Feb
Poirrette, A. P. (*w*) P. 2Feb
Ryan, E. (*w*) P. 2Feb
Ibbotson, D., *D.F.C.* (*w*) P. 2Feb
Coles, J. (*w*) P. 3Feb
Woan, K. E. (*w*) P. 4Feb
Davidson, R. D. (*w*) P. 4Feb
Dickinson, B. N. (*w*) P. 4Feb
Turner, N. F., *D.F.C.* (*w*) P. 4Feb
Houtheusen, H. J. (*w*) P. 4Feb
Mason, W. (*w*) P. 4Feb
Hunt, C. H. J. § (*w*) P. 5Feb
Green, D. E. § (*w*) P. 5Feb
Ward, S. S. S. § (*w*) P. 5Feb
Hodson, O. C. (*w*) P. 5Feb
Ruck, J. A. (*w*) P. 5Feb
Reed, H. (*w*) P. 5Feb
Bennett, E. (*w*) P. 5Feb
Clerk, E. A. (*w*) P. 5Feb
Cunningham, J. (*w*) P. 5Feb
Ellacott, M. E. (*w*) P. 5Feb
Lock, K. (*w*) P. 5Feb
Matthews, H. E. (*w*) P. 5Feb

325

Pearson, G. S. (*w*) P. 5Feb
Robinson, K. B. (*w*) P. 5Feb
Sexton, R. B. (*w*) P. 5Feb
Spridgeon, E. L. (*w*) P. 5Feb
Banton, D. M. A. (*w*) P. 5Feb
Bull, H. (*w*) P. 5Feb
Gobbie, A. F. (*w*) P. 5Feb
Gosling, K. M. (*w*) P. 5Feb
Howes, W. J. (*w*) P. 5Feb
Snow, G. F. (*w*) P. 5Feb
Abbott, P. J. (*w*) P. 5Feb
Bensted, B. G. (*w*) P. 5Feb
Slade, E. N. (*w*) P. 5Feb
Colebrook, D. E. (*w*) P. 5Feb
Sledge, G. W. (*w*) P. 5Feb
Smyth, R. (*w*) P. 5Feb
Raven, J. (*w*) P. 5Feb
Rushfirth, D. (*w*) P. 5Feb
Faith, H. J. W. (*w*) P. 5Feb
Richards, A. O. (*w*) P. 5Feb
Osborne, H. R. (*w*) P. 5Feb
Strange, R. G. W. (*w*) P. 5Feb
Whitfield, G. J. (*w*) P. 5Feb
Shafee, M. G. (*w*) P. 5Feb
Hart, D. F. (*w*) P. 5Feb
Westhead, F. (*w*) P. 5Feb
Flood, J. A. (*w*) P. 5Feb
Aitchison, A. S. (*w*) P. 5Feb
Clayton-Wright, D. H. (*w*) P. 5Feb
Hilton, J. M. (*w*) P. 5Feb
Summers, J. (*w*) P. 5Feb
Thomson, H. B. (*w*) P. 5Feb
Tilley, H. A. (*w*) P. 5Feb
Watt, F. A. (*w*) P. 5Feb
Frazer-Hollins, G. A. J. (*w*) P. 5Feb
Goundy, J. W. E. (*w*) P. 5Feb
Keep, R. W. (*w*) P. 5Feb
McLaughlin, B. E. (*w*) P. 5Feb
Macey, D. W. (*w*) P. 5Feb
Wilson, J. MacL. (*w*) P. 5Feb
Henderson, G. S. (*w*) P. 5Feb
Hetherington, S. (*w*) P. 5Feb
Kenworthy, C. W. (*w*) P. 5Feb
Massheder, A. (*w*) P. 5Feb
Oates, H. D. (*w*) P. 5Feb

326

Lay, N. F. (*w*) P. 5Feb
Ham, H. D. (*w*) P. 5Feb
Jones, G. L. (*w*) P. 5Feb
Jones, R. (*w*) P. 5Feb
McKinley, W. (*w*) P. 5Feb
Rhodes, P. I. (*w*) P. 5Feb
Stone, G. A. (*w*) P. 5Feb
Frame, O. S. (*w*) P. 5Feb
Philpott, E. R. K. (*w*) P. 5Feb
Thomas, C. G. (*w*) P. 5Feb
Torrome, W. F. (*w*) P. 5Feb
Culliford, J. (*w*) P. 5Feb
Crone, R. A. (*w*) P. 6Feb
Snell, W. F. (*w*) P. 1Feb
Adams, A. N. (*w*) P. 1Feb
Noble, J. B. (*w*) P. 1Feb
Pitchford, W. D. (*w*) P. 7Feb
Sharp, G. E. (*w*) P. 7Feb
Anderson, J. T. (*w*) P. 7Feb
Baxter, D. P. (*w*) P. 7Feb
Huggard, J. B. O'C. (*w*) P. 7Feb
Pattullo, H. M. S. (*w*) P. 7Feb
Schwarz, R. (*w*) P. 7Feb
Page, D. A. (*w*) P. 7Feb
Skidmore, E. C. (*w*) P. 7Feb
Webster, R. (*w*) P. 7Feb
Davidson, J. (*w*) P. 7Feb
Clarke, M. W. P. (*w*) P. 7Feb
Eadie, R. A. (*w*) P. 7Feb
Weeks, P. G. R. (*w*) P. 7Feb
Rees, A. M. (*w*) P. 7Feb
Rigby, J. E. (*w*) P. 7Feb
Laing, B. MacM. (*w*) P. 7Feb
Morrison, H. (*w*) P. 7Feb
Wright, F. J. (*w*) P. 7Feb
Waddington, S. A. (*w*) P. 7Feb
Watson, G. A. (*w*) P. 7Feb
White, R. J. (*w*) P. 7Feb
Ashworth, T. H. E. B. (*w*) P. 7Feb
Clyne, J. M. (*w*) P. 7Feb
Bullen, G. F. (*w*) P. 7Feb
Causton, J. L. (*w*) P. 7Feb
Crawford, A. V. (*w*) P. 7Feb
Harrison, M. G. (*w*) P. 7Feb
Hope-Robertson, A. T. (*w*) P. 7Feb
Steele, J. (*w*) P. 7Feb
Brooke, P. de L. (*w*) P. 7Feb
Maltby, C. J. (*w*) P. 7Feb
Miles, E. C. (*w*) P. 7Feb
Deans, J. L. (*w*) P. 7Feb
Such, G. (*w*) P. 7Feb

327

Alexandra, G. P. (*w*) P. 7Feb
Parker, D. C. (*w*) P. 7Feb
Taylor, D. B. (*w*) P. 7Feb
Veale, N. (*w*) P. 7Feb
Everill, F. S. R. (*w*) P. 7Feb
Finlay, D. W. (*w*) P. 7Feb
Johnson, J. C. (*w*) P. 7Feb
Woodford, B. E. R. (*w*) P. 7Feb
Young, J. M. (*w*) P. 7Feb
Johnson, R. J. (*w*) P. 7Feb
Pritchard, R. W. (*w*) P. 7Feb
Murphy, G. (*w*) P. 7Feb
Bell, W. E. D. (*w*) P. 7Feb
Thompson, J. B. (*w*) P. 7Feb
Kingham, A. J. (*w*) P. 9Feb
McNair-Taylor, R. R. (*w*) P. 10Feb
Ramsay, J. D. (*w*) P. 10Feb
McCready, H. B. (*w*) P. 10Feb
Allsworth, A. E. (*w*) P. 10Feb
Rowland, T. W. (*w*) P. 10Feb
Parker, G. C. N. (*w*) P. 10Feb
Kinniburgh-Boyd, W. J. T. (*w*) P. 10Feb
Cremer, J. M. (*w*) P. 10Feb
Blundell-Hill, C. J. (*w*) P. 10Feb
Cox, E. D. (*w*) P. 10Feb
Inglis, D. (*w*) P. 10Feb
Wheeler, C. N. (*w*) P. 11Feb
Dale, M. W. (*w*) P. 11Feb
Miller, J. B. (*w*) P. 11Feb
Harris, J. D. (*w*) P. 11Feb
Day, R. H. (*w*) P. 11Feb
Steven, K. M. (*w*) P. 12Feb
Herriott, A. J., *D.F.M.* (*w*) P. 12Feb
Gibbs, T. A. (*w*) P. 12Feb
Jefferson, G. (*w*) P. 12Feb
Liversidge, G. A. § (*w*) P. 14Feb
James, R. P. § (*w*) P. 14Feb
Wilkinson, W. A. § (*w*) P. 14Feb
Ross, M. (*w*) P. 14Feb
Rowland, C. A. (*w*) P. 14Feb
Cottam, J. G. (*w*) P. 14Feb
Martin, L. C. J. (*w*) P. 14Feb
Castle, M. E. (*w*) P. 14Feb
Clark, R. R. (*w*) P. 14Feb
Doughton, A. T. (*w*) P. 14Feb
Drake, D. O. (*w*) P. 14Feb
Forrest, J. W. S. (*w*) P. 14Feb
Gill, T. (*w*) P. 14Feb
Goodman, H. D. (*w*) P. 14Feb
Newman, E. W. (*w*) P. 14Feb
Oakes, E. (*w*) P. 14Feb
Russell, A. MacL. (*w*) P. 14Feb
Stark, J. (*w*) P. 14Feb
Leech, H. C. L. (*w*) P. 14Feb
Roberts, D. E. (*w*) P. 14Feb

828

Coleman, S. H. G. (*w*) P. 14Feb
Dawson, J. R. (*w*) P. 14Feb
Andrew, A. D. (*w*) P. 14Feb
Monk, C. D. (*w*) P. 14Feb
Escott, G. (*w*) P. 14Feb
Lay, R. E. (*w*) P. 14Feb
Wood, M. A. (*w*) P. 14Feb
Makin, D. (*w*) P. 14Feb
Alexander, M. (*w*) P. 14Feb
Bird, L. S. (*w*) P. 14Feb
Aldcroft, H. R. (*w*) P. 14Feb
Devereau, G. S. (*w*) P, 14Feb
Shackel, W. W. C. R. (*w*) P, 14Feb
Jones, S. E. J. (*w*) P. 15Feb
Williams, J. R. § (*w*) P. 17Feb
Taylor, J. T. (*w*) P. 18Feb
Hewitt, L. (*w*) P. 18Feb
Ilott, J. W. (*w*) P. 18Feb
Burkby, G. J. H. (*w*) P. 18Feb
Catley, A. J. (*w*) P. 18Feb
Garland, P. J. (*2nd Lt. Green Howards*) § (*w*) 19Feb
Forster, J. M. L. (*Lt. Somerset L.I.*) § (*w*) 19Feb
Thompson, G. M. (*w*) P. 19Feb
Edwards, W. J. (*w*) P. 19Feb
Haggas, J. W. (*w*) P. 19Feb
Reid, C. T. (*w*) P. 19Feb
Thrower, A. J. (*w*) P. 19Feb
Gordon, G. W. B. (*w*) P. 19Feb
Peatfield, J. E. (*w*) P. 19Feb
Watson, M. D. C. (*2nd Lt. R.A.*) § (*w*) 20Feb
Moore, W. A. § (*w*) P. 20Feb
Badenoch, P. McK. (*w*) P. 20Feb
Baily, A. J. B. (*w*) P. 20Feb
Faraday, O. P. (*w*) P. 20Feb
Geldart, P. (*w*) P. 20Feb
Gummer, R. D. (*w*) P. 20Feb
Stevens, L. W. H. (*w*) P. 20Feb
Tetley, R. I. D. (*w*) P. 20Feb
Wood, T. C. (*w*) P. 20Feb
Smith, W. H. (*w*) P. 20Feb
Gallagher, G. M. (*w*) P. 21Feb
Hill, F. (*w*) P. 21Feb
Robertson, I. M. (*w*) P. 21Feb
Woolland, P. F., *D.F.M.* (*w*) P. 22Feb
Clarke, R. A. (*w*) P. 23Feb
Campbell-Cooper, E. S. (*w*) P. 23Feb
Ebert, G. H. § (*w*) P. 24Feb
Bennee, E. W., *D.F.C.* (*w*) P. 24Feb
Stone, E. A. (*w*) P. 24Feb
Griffin, R. E., *D.F.M.* (*w*) P. 25Feb

829

Sharp, G. R. (*w*) P. 25Feb
O'Shaughnessy, T. V. (*w*) P. 26Feb
Brewer, L. F. (*w*) P. 26Feb
Farmer, C. D. (*w*) P. 26Feb
Webley, A. J. (*w*) P. 26Feb
Hamer, R. N. (*w*) P. 27Feb
Lipton, J. (*w*) P. 27Feb
Martin, R. L. (*w*) P. 27Feb
Blackett, W. J. (*w*) P. 27Feb
McCullock, L. J. § (*w*) P. 28Feb
Fine, S. § (*w*) P. 28Feb
Coleman, V. G. F. § (*w*) P. 28Feb
Larsen, L. Y., *A.F.M.* (*w*) P. 28Feb
Dalley, J. O. (*w*) P. 28Feb
Taylor, F. W. (*w*) P. 28Feb
Tappenden, J. H. (*w*) P. 28Feb
Turner, R. J. K. (*w*) P. 28Feb
Webb, F. L. (*w*) P. 28Feb
Holloway, D. (*w*) P. 28Feb
Potts, D. (*w*) P. 28Feb
Lefebure, J. V. (*w*) P. 28Feb
Mock, D. E. K. (*w*) P. 28Feb
Austin, W. D. (*w*) P. 28Feb
Donald, W. H. (*w*) P. 28Feb
Workman, M. C. (*w*) P. 28Feb
Medlow, J. H. (*w*) P. 28Feb
George, A. L. (*w*) P. 28Feb
Wodehouse, F. G. (*w*) P. 28Feb
Saul, W. A. (*w*) P. 28Feb
Scandrett, B. J. (*w*) P. 28Feb
Wood, V. (*w*) P. 28Feb
Gonse, R. L. (*w*) P. 28Feb
Mills, R. R. (*w*) P. 28Feb
Patterson, E. J. A. (*w*) P. 28Feb
Hagues, C. N. (*w*) P. 28Feb
Bailey, I. (*w*) P. 28Feb
Grant, D. (*w*) P. 28Feb
Wood, G. H. (*w*) P. 28Feb
Crichton, D. (*w*) P. 28Feb
Trott, G. F. (*w*) P. 28Feb
Butler, R. (*w*) P. 28Feb
Fisher, W. W. (*w*) P. 28Feb
Sefton, H. W. (*w*) P. 28Feb
Barr, J. T. (*w*) P. 28Feb
Russell, R. (*w*) P. 28Feb
Wilson, A. G. (*w*) P. 28Feb
Newton, H. S. (*w*) P. 2Mar
Newman, J. K. (*w*) P. 3Mar
Cornelius, W. G. (*w*) P. 5Mar
Rea, A. J., *D.F.M.* (*w*) 7Mar
Armstrong, R. (*w*) P. 19Mar
Reid, I. (*w*) P. 19Mar

899

900

Pilot Officers.

1939

Chalmers, I. C. § 8Mar
Valentine-Flint, F. M. 25Sept
Ford, H. S. P. 15Oct
Neale, R. L. P. 19Oct
Buck, R. G. 9Dec

1940

Freeman, B. R. M. P. 15Jan
Cameron, E. C. J. § 17Jan
Bigg, E. D. A. 7Mar
Burton, K. D. P. 10Mar
Easdown, H. W. P. 1Apr
Finlayson, W. D. § 13Apr
Smith, R. A. P. 28Apr
Bensusan, A. M. (*S. Rhodesian A.F.*) P. 1May
Smith, R. A. D. P. 2May
Grierson, J. J. § P. 16May
Gorrie, D. G. P. 27May
Stokes, R. C. P. 2June
De Mancha, R. A. P. 8June
Gurteen, J. V. P. 18June
Green, R. L. § P. 19June
Prescott, T. C. P. 23June
Cox, K. H. P. 6July
Stewart, C. § 20July
Webster, F. K. P. 27July
Cooper, E. P. 10Aug
Adams, H. C. P. 6Sept
Mackenzie, A. J. (*S. Rhodesian A.F.*) P. 16Sept
Sharp, G. G. P. 17Sept
Simpson, J. G. P. 22Sept
Roberts, F. S. P. 29Sept
Longmore, C. J. P. 30Sept
Birkett, T. P. 9Oct
Pringle, I. MacG. (*Capt. 16th Punjab R., I.A.*) § 30Oct
Gillespy, P. R. (*Lt. 16th Punjab R., I.A.*) § 30Oct
Tulley, A. C. P. 3Nov
Freund, W. P. 19Nov
Riefstahl, A. R. P. 24Nov
Lynn, J. C. P. 1Dec
Sloan, R. W. P. 3Dec
Atkinson, J. P. 9Dec
Lamb, T. R. § P. 17Dec
Wilson, H. P. 22Dec

1941

Fairweather, J. S. H. (*Lt. 2nd G.R., I.A.*) § 4Jan
McGregor, D. B. P. 14Jan
West, F. H. S. P. 14Jan
Walton, T. P. 29Jan
Mitchinson, H. F. P. 3Feb
Rennie, J. A. P. 11Feb
Parker, B. J. P. 12Feb

900a

Raw, J. F. P. 16Feb
McArthur, G. H. P. 16Feb
Harris, C. W. N. P. 16Feb
Westcott, J. G. P. 19Feb
Walker-Smith, F. R. P. 6Mar
Davies, L. S. P. 7Mar
Hall, B. J. D. P. 8Mar
Orton, R. H. P. 9Mar
Minett, J. F. P. 9Mar
Phillips, E. R. P. 19Mar
Small, C. N. P. 3Apr
Challis, A. J. P. 6Apr
Bartlett, J. P. P. 13Apr
Krogsbol, G. P. 23Apr
Thomson, I. R. P. 23Apr
Dames, G. L. P. 23Apr
Shore, G. G. P. 23Apr
Kitching, E. G. P. 26Apr
Thorne, A. E. J. P. 27Apr
Wilson, F. J. P. 9May
Sandiford, L. H. P. 9May
Young, J. P. 11May
Spary, P. B. G. P. 18May
Binsted, G. D. P. 19May
Beatson, W. G. C. P. 25May
Craig, J. § P. 27May
Matthewman, D. L., *D.F.C.* P. 5June
Brown, G. H. P. 10June
Van Der Kuhle, S. E. P. 11June
Short, R. F. P. 19June
Miller, W. 21June
Bainbridge, R. T. P. 22June
Yeoman, H. P. 22June
Dowdell, E. F. P. 24June
Blackwell, L. R. P. 28June
Bennett, A. H. A. E. P. 3July
White, H. W. 5July
Oakley, F. H. P. 12July
Sellers, J. N. P. 12July
Edwards, F. F. J. P. 19July
Quine, P. P. 19July
Cheetham, A. F. P. 19July
Cicurel, R. L. P. 23July
Richardson, C. W. P. 25July
Daniel, B. P. P. 26July
Macdonald, W. M. P. 26July
Scott, K. D. D. P. 26July
Roy, B. B. P. P. 26July
Knight, F. G. P. 29July

900b

Macdonald, J. P. 2Aug
Gourlie, R. N. P. 2Aug
Howard, D. A., *D.F.M.* P. 5Aug
Hewitt, F. E. § P. 6Aug
Bosworth-Waite, T. M. § P. 9Aug
Mason, J. McE. P. 9Aug
Buckley, H. D. P. 9Aug
Culmsee, W. P. 9Aug
Hemy, C. D. P. 9Aug
Shephard, H. R. P. 20Aug
Jackson, H. P. 20Aug
Young, S. R. P. 26Aug
Turner, G. S. P 29Aug
Bannerman-Pillai, K. P. 30Aug
Henning, C. M. P. 30Aug
Hayes, C. H. P. 1Sept
Hardman, E. A. L. P. 1Sept
Musselwhite, L. J. P. 1Sept
Buchanan, F. P. 1Sept
Rawcliffe, D. H. P. 3Sept
Thomas, J. E. P. 4Sept
Andrews, W. R. P. 6Sept
East, R. P. P. 10Sept
Garrett, I. T. P. 11Sept
Farnfield, R. A. S. P. 11Sept
Goodall, R. M. P. 12Sept
Smith, J. G. P. 12Sept
Clugston, K. W. § P. 17Sept
Jarman, J. J. § P. 20Sept
Senior, E. R. P. 20Sept
Poynton, T. R. P. 22Sept
Thornicroft, E. P., *D.F.M.* § P. 24Sept
Sclater, D. J. § P. 25Sept
Armin, N. P. 25Sept
Rowe, D. W. P. 25Sept
Firth, I. D. P. 2Oct
Saunders, V. H. P. 3Oct
Williams, W. O. § P. 4Oct
McCarthy, W. R. B. § P. 4Oct
Pearse, S. C. § P. 4Oct

901

Rembridge, L. G. §	P.	6Oct
Mayell, A. R. §	P.	8Oct
Shepard, A. G.		8Oct
Twiss, P. K. (*Lt. S. Stafford R.*) §		11Oct
Copeland, P.	P.	11Oct
Kemp, R. R.	P.	11Oct
Peet, W. V.	P.	11Oct
Underwood, G. W.	P.	13Oct
Swatton, E. W.	P.	14Oct
Kuhle, C. G. C. G.		15Oct
Owen, R. D.	P.	17Oct
Brown, J. W.	P.	19Oct
Colyer, C. F.		21Oct
Grein, B. E.	P.	22Oct
Perry, E. H. E.	P.	22Oct
Dawson, P.	P.	22Oct
Rowell, N. W.	P.	23Oct
Edwards, A. L. §	P.	24Oct
Martin, J. J. §	P.	24Oct
Downer, D. J.	P.	24Oct
Jones, H.	P.	24Oct
Robison, N.	P.	25Oct
Wilson, F. A. W. J.	P.	25Oct
Ashton, F. H. J.	P.	29Oct
Armstrong, R. J.	P.	30Oct
Mee, F. J.	P.	1Nov
Dalrymple, A.	P.	1Nov
Brown, T. D.	P.	1Nov
Foster, A. L.	P.	1Nov
Muirhead, R. B.	P.	1Nov
Eaton, A.	P.	1Nov
Porter, E. L., *D.F.C.*	P.	1Nov
Black, A. R.	P.	3Nov
Trilsbach, H. W. A.	P.	4Nov
Tonge, E.	P	5Nov
Reynolds, J. T. §	P.	7Nov
Humphreys, F. W.	P.	12Nov
Champion-Jones, P. S. §	P.	14Nov
Wright, R. C.		15Nov
Tatham, B. T.	P.	15Nov
Ball, P. A., *D.F.M.*	P.	15Nov
Hackforth, S. N.	P.	18Nov
Polden, A. E.	P.	19Nov
Gruber, J. A.	P.	19Nov
Cotter, J.		21Nov
McNamara, T. C.		21Nov

901a

Briant, E. A. R.		23Nov
Davidson, R. B. (*Lt. R. Scots*) §		24Nov
Kelly, D. W.	P.	24Nov
Gunn, A. H.	P.	25Nov
Thomas, G. T. (*Lt. Middx. R.*). §		29Nov
Cooper, J. L., *D.F.C.*	P.	29Nov
Large, R. G., *D.F.C.*	P.	1Dec
Nash, P. A.	P.	1Dec
Walker, A. E.	P.	1Dec
Rodgers, C. G. H.	P.	2Dec
Maclean, J. A.	P.	2Dec
Moffatt, J. D.	P.	2Dec
Pope, J. G.	P.	2Dec
Harding, R. P.	P.	3Dec
Hobbs, G. M.	P.	5Dec
Morris, J. R.	P.	5Dec
Cooke, G. F. R.	P.	6Dec
Henderson, W. J. T.	P.	6Dec
Townsend, J. R. C.	P.	6Dec
Ramage, W. N.	P.	6Dec
McAllen, J. P.		7Dec
Neel, J. S. C.		7Dec
Humphries, R. F.	P.	8Dec
Kinsey, T. L.	P.	8Dec
Stewart, T. A., *D.F.C.*	P.	11Dec
Fitzherbert, M. C.	P.	13Dec
Williams, P. A.	P.	13Dec
McLaren, D.	P.	13Dec
Wain, J. A.	P.	15Dec
Fitch, B. C.	P.	19Dec
Judd, G. G.	P.	19Dec
Lees, M. G. §		21Dec
Casbolt, C. E., *D.F.M.* §	P.	21Dec
Graham, M.	P.	23Dec
Buchan, A.	P.	23Dec
Gavan, A.	P.	26Dec

1942

Hodgkinson, C. G. S.		1Jan
Froud, L. C.	P.	2Jan
Barrow, J. S.	P.	2Jan
Campbell, E. J.	P.	6Jan
Mulrooney, J. J. §	P.	7Jan
Camplin, G. E.	P.	7Jan
Robinson, K.		7Jan

901b

Alderdice, G. F.	P.	7Jan
Reynolds, R. W.	P.	7Jan
Rogers, J. A.	P.	7Jan
Wilson, R. H.	P.	7Jan
Campbell, I. C.	P.	11Jan
Frith, C. J. §	P.	12Jan
Anderson, P. §	P	14Jan
Barraclough, I. G.	P.	24Jan
Cook, A. R.	P.	24Jan
Mundin, O. C.	P.	24Jan
Inskip, D. R.	P.	24Jan
Proddow, B. F.	P.	24Jan
Aldrich, W. H.	P.	24Jan
Patterson, R. M.	P.	24Jan
Kennett, L. G.	P.	24Jan
Baker, G. H.	P.	27Jan
Findlay, C. de C.	P.	30Jan
Stourton, B. E.	P.	30Jan
Roberts, S. N.	P.	6Feb
Barber, P. G. §	P.	7Feb
Chase, R. G. F.	P.	7Feb
Smeaton, A. B.	P.	7Feb
Arkle, J. N. P.	P.	7Feb
Crosse, A. A.	P.	7Feb
Maywhort, F. H.	P.	7Feb
Hurst, E. J.	P.	13Feb
Taylor, A. F.	P.	13Feb
Stanton, M. P.	P.	13Feb
Francis, G. S.	P.	14Feb
Gill, D.	P.	14Feb
Gill, N. I.	P.	14Feb
Macnaughton, D. H.	P.	14Feb
Thomas, N. W.	P.	15Feb
Kitcher, G. S.	P.	15Feb
Englefield, A. D.	P.	16Feb
Grant, C. H.	P.	16Feb
Thomas, T. J.	P.	19Feb
Freeman, K. M.		21Feb
Stevenson, C. J.	P.	21Feb
Sutherland, W. M. M.	P.	21Feb
Barnes, L. J.	P.	21Feb
Meek, R. T.	P.	21Feb
Neve, C.	P.	21Feb
Kenworthy, J. C.	P.	25Feb
Duce, R. A.	P.	28Feb
Houston, A. R.	P.	28Feb
Goodwin, R. G.	P.	28Feb
McKay, W. R.	P.	4Mar
White, W. F.	P.	6Mar
Kneale, J. A.	P.	7Mar

902

Bracewell, J. H.	P.	7Mar
King, P. T. S.	P.	7Mar
Kane, C. C.	P.	7Mar
Jaynes, V. H.	P.	7Mar
Croxton, A. G.	P.	7Mar
Collins, F. A.	P.	7Mar
Wakeford, R. G.	P.	7Mar
Cooper, B. B.	P.	14Mar
Jupp, P. A.	P.	14Mar
Honig, A.	P.	15Mar
Smart, W. E. J. §	P.	20Mar
Mejor, J. G.	P.	20Mar
Alderson, J. R. R	P.	22Mar
Smith, J. W. S.	P.	25Mar
Leathley, D. §	P.	27Mar
Nanton, P. B.	P.	27Mar
Peate, S.	P.	28Mar
Garner, E.	P.	28Mar
de Burgh, R. U. P.	P.	28Mar
Reed, J. M. (*2nd Lt. 10th/10th Baluch R., I.A.*) §		30Mar
Morgan, H. L.	P.	1Apr
Rogerson, D. W. M.	P.	4Apr
McDermott, P. A. C., *D.F.M.*	P.	7Apr
McKeon, B.	P.	9Apr
Scott, J. McL. B.	P.	9Apr
Thrower, P. M.	P.	10Apr
Robinson, P.	P.	10Apr
Wright, W. D.	P.	11Apr
Cormack, W. A. §	P.	13Apr
Rossington, P. J.		14Apr
Moy-Thomas, J. A.	P.	16Apr
Davidson, I. G. E.		18Apr
Smith, M. W. P.		18Apr
Payne, D. C.	P.	18Apr
Poad, J. B.	P.	18Apr
Larby, K. J.	P.	18Apr
Baker, H. A. B.	P.	18Apr
Engel, M. D.	P.	18Apr
Lockyer, P. F.		19Apr
Cooper, R. C.	P.	19Apr
Davidson, R. L. McK.		19Apr
Larcher, M. J. R.	P.	20Apr
Thompson, D. L.	P.	20Apr
Barbour, C. A. McC.	P.	20Apr
Laing, D. L.	P.	20Apr
Chaple, P. J. S.	P.	22Apr
Watts, N. R.		23Apr
Robinson, B. A.	P.	24Apr

902b

Lemon, D. J.	P.	24Apr
Cooper, R.	P.	24Apr
Williams, A. D. J.	P.	24Apr
Dugdale, N.	P.	24Apr
Macfayden, J.	P.	24Apr
Lister, E.	P.	24Apr
McAlpine, R. S.	P.	24Apr
Miller, H. E.	P.	24Apr
Pearson, D.	P.	24Apr
Pennington, A.	P.	24Apr
Potter, J. A.	P.	24Apr
Potts, H. N.	P.	24Apr
Reekie, C. I.	P.	24Apr
Watt, W. A.	P.	24Apr
Matthews, T.	P.	24Apr
Milne, G. B.	P.	24Apr
Tredgett, P. A.	P.	24Apr
Chapman, K. (*Lt., R.A.*) §		25Apr
McGrady, A. H. (*Lt., R.A.*) §		25Apr
Maxwell, J. H. (*Lt., Recce. Corps*) §		25Apr
Penrose, J. D. F. (*Lt., R.A.*) §		25Apr
Sheppard, P. E. (*Lt., Essex R.*) §		25Apr
Foster, J. D. (*2nd Lt., R.A.*) §		25Apr
Lemon, W. J. (*2nd Lt., R.A.*) §		25Apr
Stephens, D. R. §	P.	25Apr
Blackmore, J. P.	P.	25Apr
Draper, D.	P.	25Apr
Foster, J. D.	P.	25Apr
Goodwin, C. R.	P.	25Apr
Hellis, R. P.	P.	25Apr
Sawdy, W. E.	P.	25Apr
Proctor, T.	P.	25Apr
Jagger, J. J.	P.	25Apr
Larson, J. E. L.	P.	25Apr
Johnstone, R. D., *D.F.C.*	P.	25Apr
McCormack, G. B.	P.	25Apr
McKinnon, A. P.	P.	25Apr
Smart, S. L.	P.	25Apr
Sheppard, F. E.	P.	25Apr
Howells, W. E. G.	P.	25Apr
Chivers, K. W. C.	P.	25Apr
Jones, W. H., *D.F.C.*		26Apr
Williams, A. S.		26Apr
Tucker, V. E.	P.	28Apr
Watton, A. J.	P.	28Apr
Stanyon, E. M.	P.	28Apr

903

Shackleton, G. L.	P.	29Apr
Bailey, P. G.	P.	29Apr
Lever, T. A.	P.	29Apr
Marshall, C. D.	P.	29Apr
MacLachlan, A. R. A., *D.F.C.*	P.	30Apr
Abbott, S. A. G. §	P.	1May
Harrison, S. B. H.	P.	1May
Craddock, K. L. W.	P.	1May
Miller, J. D.	P.	1May
Whyte, G. H.	P.	1May
Donnai, M. D. F.	P.	1May
Urlwin-Smith, P. J.	P.	1May
Legge, A. M.	P.	1May
Harvey, T. E.	P.	1May
Austin, A., *D.F.C.*	P.	1May
Wood, L. J.	P.	1May
Chennell, L. A.	P.	1May
Morgan, A.	P.	1May
Fortune, W. O.	P.	1May
Deen, F. J.	P.	1May
Stirk, R. D., *A.F.M.*	P.	1May
Whiteley, L.	P.	1May
Henderson, R. W.	P.	1May
Shott, N.	P.	1May
Lawes, R. B.	P.	1May
Gallacher, R. L.	P.	1May
Royals, V. C.	P.	1May
Pryde, T.	P.	1May
Wey, W. P.	P.	1May
Belfield, E. M. G. (*Lt., R.A.*). §		2May
Fairbairn, A. S. D. (*Lt., H.L.I.* (*T.A.*)) §		2May
Villiers, W. A.		2May
Bodman, E. H.		3May
Hulme, H. L.		3May
Sparg, D. D.	P.	3May
X. Armstrong, J. R.		5May
Vickers, D. R.		5May
Brown, H. A., *D.F.M.*	P.	5May
Stephen, H. I.	P.	6May
King, G. J.	P.	6May
Newbery, T. A.	P.	7May
Harkness, A. E.	P.	7May
Jeffcott, G. A.	P.	7May
James, H. G.	P.	7May

903b

Bird, E. F.	P.	8May
Spruell, A.	P.	8May
Lane, S. G. J	P.	8May
Elliott, G. R.	P.	8May
Masson, I. H.	P.	8May
Manwaring, H. B.	P.	8May
Kilner, P. H. S.	P.	8May
Adams, S. J. K.		9May
Jandrell, D. P.	P.	9May
Nicoll, R. C.	P.	9May
Crook, R. H.	P.	9May
Miller, R. G.	P.	9May
Carter, J. P.	P.	10May
Cuddon, H. R. D. S.	P.	11May
Smith, A. C.	P.	11May
Stevens, J.	P.	11May
Timney, T. C.	P.	11May
Walsh, M. E., *D.F.C.*	P.	11May
Pickard, F. J.	P.	13May
Bicket, P. M.	P.	14May
Buckland, J. C.	P.	14May
Sergeant, J. R.	P.	14May
Campbell, R. H.	P.	15May
Maxwell, J.	P.	15May
Facey, C. D.	P.	15May
Hattersley, N. A.	P.	15May
Robertson, L. A.	P.	15May
Bazalgette, J. E.	P.	15May
Jellard, R. G.	P.	16May
Rodgers, T. G.		17May
McIntyre, A. A.	P.	18May
McGarry, F. J.	P.	18May
Wall, G. D.	P.	18May
Groves, S. E. §		19May
Robertson, R. J. H., *D.F.C.*	P.	20May
Clarke, B. M.	P.	20May
Mason, P. J. E.	P.	20May
Curry, W. R. F.	P.	20May
Kelly, B. C.	P.	20May
Don Fox, J. A.	P.	20May
Kirkpatrick, E. C.	P.	20May
Percival, G.	P.	20May
McConnell, P. M.	P.	20May
Relton, E. H. M.	P.	20May
Edwards, J. B.	P.	21May
McPherson, G. I. H.	P.	21May
Gumbrell, P. S.	P.	22May
Henderson, J. D.	P.	22May
Johnstone, J. G.	P.	22May
Hales, R. C.	P.	22May
Josey, D. A.	P.	22May
Leveridge, J. D.	P.	22May

904

Mann, C. N.	P.	22May
Wildig, W. G.	P.	22May
Leader, D.	P.	22May
Niece, R. F.	P.	22May
Morgan, S. E. H.	P.	24May
Goode, R. J.	P.	25May
Thomas, G.	P.	25May
De Pass, F. G.		26May
Barnes, H. J. M.		26May
Stewart, J. K.	P.	26May
Rutherford, D.	P.	26May
Cooper, C. M.	P.	26May
De Clercq, J. M. F.	P.	26May
Chapman, G. T.	P.	26May
Lewis, J. R.	P.	26May
Davidson, W. R. N.	P.	27May
Osborne, H. R.	P.	27May
Raffill, G. D. B.	P.	27May
Priestley, N.	P.	27May
Spencer, D. P.	P.	27May
Brooks, E.	P.	27May
Woolford, A. C.	P.	27May
Dalman, W. H.	P.	27May
Haselden, J. K.		28May
Dudley, J. K.		28May
Dacre, K. F.	P.	1June
McAuley, G.	P.	2June
Featonby, H. G.	P.	2June
Todd, W. W.		4June
Bray, H. W. B.		4June
Woodward, G. C.	P.	5June
Teare, J. J.	P.	5June
Thwaites, R.	P.	5June
Arton, K. W.	P.	5June
Bridge, R.	P.	5June
Oldroyd, H.	P.	5June
Rae, R. J.	P.	5June
Durward, D.	P.	5June
Hughes, S. R.	P.	5June
Howard, P. N.	P.	5June
Donaldson, T. N.	P.	5June
Leggett, E. R. F.	P.	5June
May, M. A. A.	P.	5June
Willers, A. G.	P.	5June
Simpson, R. F.	P.	5June
Pearson, W. B.	P.	5June
Gulliver, S.	P.	5June
Archer, R. L.	P.	5June
Bancroft, J. W.	P.	5June
Beckett, T. W.	P.	5June
Ellis, C. P.	P.	5June
Forbes, W.	P.	5June
Lucas, W. B.	P.	5June
Maxwell, J. H.	P.	5June
Duigan, S. M.	P.	5June
Le Brocq, P.	P.	5June
Henderson, T. C.	P.	5June
Bulling, J. A.	P.	5June
Hague, H. H.	P.	5June
Halhead, J. K.	P.	5June
Rootes, R.	P.	5June
Morgan, E. R.	P.	5June
Powell, J. A.	P.	5June
Vivian, S. R.	P.	5June
Moreton, J. H.	P.	5June

904b

Faulk, I. G. A.		6June
Harden, G. J.		6June
Seaman, W.	P.	6June
Way, T. P.	P.	6June
Bates, G. W., *D.F.C.*	P.	8June
Taylor, I. S.	P.	9June
Webb, B. H. §	P.	10June
Webster, L. F.	P.	10June
Whowell, G. H.	P.	10June
Brown, D. §	P.	11June
Borham, G. H.	P.	11June
Thomas, J. S.	P.	13June
Spencer, C. C.	P.	13June
Sturdy, J. W.	P.	13June
Moore, J. R.	P.	13June
Mills, R. J. A.	P.	13June
Collins, L. N.	P.	13June
Grace, T.	P.	13June
Groom, R. H.	P.	14June
Dickson, G. E. §	P.	15June
Davidson, W. R. S.	P.	15June
Dann, J. E. §	P.	16June
Grimwood, F. L.	P.	16June
Henn, W. B.	P.	16June
Rudduck, F. G.	P.	16June
Baker, F. E. §	P.	17June
Cook, H.	P.	18June
Hall, I. G. C.	P.	18June
Jones, K. A.	P.	18June
Clements, J. S.	P.	19June
Sargent, P. G.	P.	19June
Gray, D. J.	P.	19June
Richards, D.B.	P.	19June
Denning, J. A.	P.	19June
Clayton, T. C.	P.	19June
Tennant, W.	P.	19June
O'Bryen-Nichols, M. J.	P.	19June
Steel, G. G.	P.	19June
Whaites, W. C.	P.	19June
Brown, D. F. P.	P.	19June
Taylor, B. W.	P.	19June
Hoare, D. H.	P.	19June
Gray, R.	P.	19June
Newton, J. P.	P.	19June
Bushen, H.	P.	19June
Widdecombe, R. J.	P.	19June
Bolton-Smith, F. R.	P.	19June
Coulson, J. A.	P.	19June
Papousek, K.	P.	19June
Wilkinson, W.	P.	19June
Beale, E.	P.	19June
Parry, E. G. E.	P.	19June
Lund, R.	P.	19June
Cooke, S. R.	P.	19June
Bibby, E.	P.	19June
Leitch, S. R.	P.	19June
Witney, A. T.	P.	19June

905

Baston, G. H.	P.	19June
Butt, W. R.	P.	19June
Armstrong, R. D.	P.	19June
Ayling, D. R. C.	P.	19June
Black, J. D.	P.	19June
Jordan, L. T.	P.	19June
Young, W. H. S.	P.	19June
Parkin, J. C.	P.	19June
Tull, G. A.	P.	19June
Webster, J. J.	P.	19June
Tweld, L. J.	P.	19June
Johnstone, J.	P.	19June
Browne, W. D.	P.	19June
Stilliard, D.		20June
Churchill, E. B.	P.	20June
Shaw, J. K.	P.	20June
McGregor, R. H.	P.	20June
Redshaw, R. H.	P.	20June
Slade, H. G.	P.	20June
Young, W.	P.	20June
Gray, A. D. H.	P.	20June
Hackman, E. G. H.	P.	20June
Allen, J. L. T.	P.	20June
Carpenter, B. J.	P.	20June
Collier, R. L.	P.	20June
Eccles, K. I. D.	P.	20June
Shelton, G. D.	P.	20June
Taylor, A. J. G.	P.	20June
Bertram, R.	P.	22June
Jessop, F. J.	P.	23June
Bowie, D. P.	P.	23June
Leigh, B. A.		25June
Southwell, K. A.		25June
Kelly, S. E.		25June
Neville-Polley, A.		25June
Howell, R. R.		25June
Nicholls, G. E.		25June
Tart, G. R.		25June
Alton-Bond, B. E.	P.	25June
Jones, J. C.	P.	25June
Clarke, T. J.	P.	25June
Thomas, R. H. V.	P.	25June
Hemming, D. L.	P.	25June
Beamish, R.	P.	26June
Hallam, E. C.	P.	26June
Higgins, C. P.	P.	26June

905a

Lloyd, R. W.	P.	26June
Straffiere, A. G.	P.	26June
Hughes, M. C. §	P.	28June
Waller, R. H. (*Lt., I.A.*) §		29June
Reid, W. M.	P.	29June
Spelling, N. J. W.	P.	30June
Thoday, P. M.	P.	30June
Larkin, C. N.	P.	30June
Broome, S. F.	P.	30June
Booth, K. R., *D.F.M.*	P.	30June
Ibbs, G. W.	P.	1July
Rowland, P. W. T.	P.	1July
Colquhoun, L. R.	P.	2July
Waud, K. L., *D.F.C.*	P.	2July
Appleton, W. H.	P.	2July
Belsey, A.J.	P.	2July
Smith, D., *D.F.M.*	P.	2July
Banner, G.	P.	3July
Howie, J. L.	P.	3July
Turner, B. S.	P.	3July
Kilpatrick, A. W.	P.	3July
Kirkham, G. L.	P.	3July
McKellar, J. B.	P.	3July
O'Connor, J. A.	P.	3July
Warnecke, A.	P.	3July
Birdsall, W.	P.	3July
Anstee, J.	P.	3July
Gibson, A. S.	P.	3July
Welham, A. B.	P.	3July
Jarrett, N. B.	P.	3July
Marsh, P.	P.	3July
Henderson, F. M.	P.	3July
Nixon, J. C.	P.	3July
Dear, R.	P.	3July
Shaw, J. D.	P	3July
Thorne, P. D.	P.	3July
Provan, W. W.	P.	3July
Farrar, E. H.	P.	3July
McNaught, J.	P.	3July
Izod. S. C.	P.	3July

906

Nicholls, R. H. A.	P.	3July
Perkins, J. E.	P.	3July
Macdonald, T.	P.	3July
Pennicott, R.	P.	3July
Steward, R.	P.	3July
Palmer, C. J. E.	P.	3July
Slack, K. E.	P.	3July
Smith, P. N.	P.	3July
Waugh, R.	P.	3July
Gann, P. L.	P.	3July
Croley, A. F.	P.	3July
Burroughs, H. W.	P.	3July
Halpin, E. D.	P.	3July
Harbot, P. R.	P.	3July
Bulloch, J.	P.	3July
Ellis, A. J.	P.	3July
McBey, R. J.	P.	3July
McDonald, W. J.	P.	3July
Norris, R. K.	P.	3July
Barton, J. I.	P.	3July
Sanders, R. V.	P.	3July
Stelle, B. H.	P.	3July
Waugh, W. R.	P.	3July
Nairn, G. D. T.	P.	3July
Williams, D. B. §	P.	4July
Goulding, W.	P.	4July
Hampshire, A.	P.	4July
Hamblin, B. W.	P.	4July
Steel, J. M.	P.	5July
Ashley, E.	P.	5July
Langford, N. G.	P.	5July
Souter, K. P.	P.	6July
Harrison, N.	P.	6July
Osborne, A. F.	P.	7July
Rounce, J. N. B.	P.	8July
Hartley, A. E.	P.	8July
Dixon, P. A.	P.	9July
Adams, E. R. §	P.	10July
Dennis, C. G.	P.	10July
Herbert, E. D.	P.	10July
Emberson, K. W.	P.	10July
Hatton, D. R.	P.	10July
Wareing, M. V.	P.	10July
Batt, L. N.	P.	10July

906a-25

Cruickshank, J. A. P. 10July
Aurisch, D. G. P. 11July
Clarke, D. E. C. § P. 12July
Muller, C. F., *D.F.M.* P. 13July
Attenborough, G. W. P. 13July
Simkins, E. W. P. 13July
Hoskin, S. § P. 14July
Balcombe, G. P. 14July
Mundel, R. B. P. 14July
Raises, B. P. 14July
Williams, W. D. P. 15July
White, J. S. P. 15July
Terry, B. R., *D.F.C.* P. 15July
McDougall, R. L. H. P. 15July
Prescott, T. R. P. 15July
Wallace, R. J. § P. 16July
Bailey, G. E., *D.F.M.* § P. 16July
Prytherch, D. J. P. 16July
Lockley, G. P. 16July
Cook, A. W., *D.F.M.* P. 16July
Beaton, D. J. H. P. 16July
Williams, J. H. P. 17July
Townley, T. W. P. 17July
Firmin, W. C. P. 17July
Hunt, J. T. P. 17July
Taylor, H. E. W. P. 17July
Inglis, J. A. P. 17July
Allen-Rowlandson, G. P. 17July
Hall, J. P. 17July
Koenen, T. A. P. 17July
Knighton, F. S. P. 17July
Keeping, P. D. P. 17July
Turner, P. J. A. P. 17July
Jones, I. E. P. 17July
De Villiers, P. 18July
Lewis, R. G. P. 18July
Carmichael, D. A. P. 18July
Warminger, H. A. P. 18July
Woolfries, J. W. P. 18July
Alston, R. A. C. P. 18July
Gardiner, F. E. P. 19July

926-8

Davies, P. A. P. 19July
Agazarian, L. B. P. 19July
Green, J. C. P. 20July
Pinny, J. A. H. P. 20July
Aitken, H. A. P. 20July
Bunn, E. B. P. 20July
Rushbrook, G. W. P. 20July
Shaw, A. P. 20July
Coldwell, W. F. P. 20July
Sullivan, P. F. P. 20July
Lister, K. P. 21July
Fletcher, E. A. § P. 22July
Hodge, M. V. P. 22July
Bishop, J. G. † 23July
Edwards, C. H. § 23July
McDonald, D. † P. 23July
Watson, C. H. 23July
Alexander, L. P. 23July
Hayes, R. F. 23July
Porter, D. A. 23July
Beckwith, E. A. 23July
Davidson, A. H. 23July
Hunter, G. C. D. 23July
Jackson, H. T. 23July
O'Gara, H. J. 23July
Davis, R. A. P. 23July
Drapper, R. A. P. 23July
Staples, J. F. P. 23July
Hoos, R. § P. 26July
Maxwell, D. L. P. 26July
L'Amie, F. T. P. 26July
Bailey, C. A. P. 26July
Nicholls, W. § P. 27July
Newton, F. W. P. 27July
Dimblebee, F. O. P. 27July
Winyard, W. H. § P. 28July
Peace, R. T. 28July
Drew, S. L. 28July
Gillieson, J. W. McI. 28July
Cronin, C. P. F. 28July
Paterson, P. A. P. 28July
Cain, S. B. P. 28July
Easterman, L. D. P. 28July
Duncan, G. § P. 31July
Gwyther, H. V. § P. 31July
Parsonage, J. H. § P. 31July
Young, W. F. § P. 31July
Wadley, H. R. § P. 31July
Saunders, V. G. P. 31July
Hinton, R. W. C. P. 31July
Levy-Haarscher, R. S. P. 31July
Warner, W. C. P. 31July
Foster, J. E. P. 31July

929-31

Mersham, L. T. P. 31July
Fowles, J. T. P. 31July
Paton, W. P. 31July
Pope, W. H. P. 31July
Raine, J. B. P. 31July
King, G. W. P. 31July
Jenkins, J. P. 31July
Sherwin, A. F. P. 31July
Graham, L. E. H. P. 31July
Atkins, A. G. G. P. 31July
Binnie, W. G. H. P. 31July
Derbyshire, W. § P. 31July
Legg, H. P. P. 31July
Root, G. A. P. 31July
Dawson, W. P. 31July
Crouch, L. J. P. 31July
Fuller, D. P. 31July
Clancy, M. A. § P. 1Aug
Read, F. A., *D.F.C.* P. 1Aug
Joslin, P. C. V. P. 1Aug
Lawry, C. M. P. 1Aug
Murray, J. K. P. 1Aug
Smith, J. S. P. 1Aug
Toms, K. S. P. 1Aug
Salter, F. S. P. 1Aug
Strubell, M. B. P. 1Aug
Twigg, A. O. P. 1Aug
Armitage, R. E. P. 1Aug
Grey, J. N. P. 1Aug
Cole, R. H. P. 1Aug
Bradley, C. F. P. 1Aug
Rockett, C. St. G. B. P. 1Aug
Pettigrew, G. H. W. P. 1Aug
Virgo, D. J. P. 1Aug
Wolsher, C. A. T. P. 1Aug
Graves, T. V. P. 1Aug
Goodwin, D. I. P. 1Aug
Calder, W. V. P. 1Aug
Dodd, L. S. P. 1Aug
Forster, F. O. P. 1Aug
Williams, R. N., *D.F.M.* P. 2Aug
Roux, T. C. P. 2Aug
Gordon, W. P. 2Aug
Agnew, J. B. P. 2Aug
Davies, D. C. P. 2Aug
Crozier, L. A. P. 2Aug
Reen, A. P., *D.F.M.* § P. 3Aug
Du Plooy, S. G., *D.F.C.* P. 3Aug
Ball, R. S. P. 3Aug
Boulter, K. C. J. P. 4Aug
Hooper, J. V. P. 4Aug
Adamson, D. E. P. 4Aug
England, D. W. C. P. 4Aug
Ridley, J. W. § P. 5Aug
Barnes, R. L. P. 5Aug
Bailey, R. H. M. P. 5Aug
Kent, L. H. G. P. 5Aug
Macdonald, J. V. P. 5Aug
Colwall-Horsfall, G. D. P. 5Aug

932

McGall, J. G.	P.	5Aug
Rennie, E. A.	P.	5Aug
Crabtree, N. W.	P.	5Aug
Raybould, W. F.	P.	5Aug
Alcock, J. P.	P.	5Aug
King, W. C.	P.	5Aug
Bradbear, R. N.	P.	5Aug
Turnbull, I. A.	P.	5Aug
Hill, C. E.	P.	5Aug
Hodgkinson, E. T.	P.	5Aug
Treharne, W. J.	P.	5Aug
Jeffery, F. H.	P.	5Aug
Mackenzie, R. W. M.	P.	5Aug
Hazelhurst, R. A. V.	P.	5Aug
Levy, P. A.	P.	5Aug
Manning, A. E.	P.	5Aug
Dexter, K. I.	P.	5Aug
O'Neill, F. H.	P.	5Aug
Edwards, R. T.	P.	5Aug
Wilkinson, G. N. §	P.	5Aug
Lewis, R. F.	P.	6Aug
Clunie, R.	P.	7Aug
Wheeler, D. C.	P.	7Aug
Alderwood, D. C.	P.	7Aug
Butler, L. M. S.	P.	7Aug
Berrisford, E.	P.	7Aug
Pope, A. C.	P.	7Aug
Park, D. S.	P.	7Aug
Rees, F. G.	P.	7Aug
Timms, R. P.	P.	7Aug
Tufnell, N. C. H.	P.	7Aug
Floyd, R. J.	P.	7Aug
Stone, D. C.	P.	7Aug
Cramer, L.	P.	7Aug

933-4

Lyon, C. A.	P.	7Aug
Fairhead, A. C. W.	P.	7Aug
Humphrey, W. E. G.	P.	7Aug
Lee, W. G.	P.	7Aug
Barter, R. F.	P.	7Aug
Wilder, R. H. H.	P.	7Aug
Irwin, W. T.	P.	7Aug
Milton, A. J.	P.	7Aug
Dobson, J. E.	P.	7Aug
Campbell, I. A. C.	P.	7Aug
Bain, A.	P.	8Aug
Spry, C. S.	P.	8Aug
Dyson, R. E.	P.	8Aug
Stafford, I. T.	P.	8Aug
Hannawin, V. H. C.	P.	8Aug
Herbert, J. D.	P.	8Aug
Morris, L. J.	P.	8Aug
Edge, E. §	P.	9Aug
Blanshard, G.	P.	9Aug
Berryman, N. H.	P.	10Aug
Lawrence, C. G.	P.	10Aug
Mercer, P. T. R.	P.	10Aug
Hiley, A. B.	P.	10Aug
Henderson, G.	P.	10Aug
Warburton, F. H.	P.	10Aug
Keeble, N. L.	P.	11Aug
Anscomb, J. A. G.	P.	11Aug
Orbell, R. W. §	P.	12Aug
Conroy, D. S. §	P.	12Aug
Bech, C. O. §	P.	12Aug
Feeney, F.	P.	12Aug
Rouse, G. W.	P.	12Aug
Hughes, A. J.	P.	12Aug
Jackson, G. C.	P.	12Aug
Ives, A. J.	P.	13Aug
Dunford, H. E.	P.	13Aug
Ledger, J. H.	P.	13Aug
Sheridan, C. M.	P.	13Aug
Jones, J. W. §	P.	14Aug
Perry, H. M.	P.	14Aug
Budge, H. E. V.	P.	14Aug
Darney, D. H.	P.	14Aug
Haxton, H. W.	P.	14Aug
Hazelton, E. S.	P.	14Aug

935

Dobson, T. S.	P.	14Aug
Macdonald, D. J. McA.	P.	14Aug
Waters, D. K.	P.	14Aug
Pinkerton, K. J.	P.	14Aug
Williams, E. L.	P.	14Aug
Carey, P. D. O'D.	P.	14Aug
Lindsell, E. S.	P.	14Aug
McKnight, F.	P.	14Aug
Merrill, H.	P.	14Aug
Hirst, D. K.	P.	14Aug
Legon, F. V.	P.	14Aug
Lovie, N.	P.	14Aug
Sword, A. J.	P.	14Aug
Vercelli, E.	P.	14Aug
Scythes, F. H.	P.	14Aug
Stewart, J. A.	P.	14Aug
Ashburner, N.	P.	14Aug
Daniels, D. J.	P.	14Aug
Brown, G. C.	P.	14Aug
Clay, T.	P.	14Aug
Arthur, J. B.	P.	14Aug
Wood, E. L.	P.	14Aug
Anderson, L. A.	P.	14Aug
Rothwell, H. J.	P.	14Aug
Yeates, G. N. E.	P.	14Aug
Lough, W. S.	P.	14Aug
Glasspool, A. J. A.	P.	14Aug
Pitt, F. L.	P.	14Aug
Carr, N.	P.	14Aug
Freeman, D. G. V.	P.	14Aug
Shipham, F. G. S.	P.	14Aug
Whitters, E. J.	P.	14Aug
Norris, A. E.	P.	14Aug
Davies, J. W.	P.	14Aug
Cornish, J. L.	P.	14Aug
New, R. F. §	P.	15Aug
Walker, J. B., *D.F.M.*	P.	15Aug
Duncanson, R.	P.	15Aug
Legon, W. J. F.	P.	15Aug

936–7

Cleggett, N. J. P. 15Aug
Jones, S. E. J. P. 15Aug
Haworth, M. R. P. 15Aug
Hinds, W. T. P. 17Aug
De Lara, L. G. C., *D.F.M.* P. 17Aug
Lawrence, N. T. P. 18Aug
Argent, D. T. (*Lt., R. Fus.*) § 19Aug
Bensusan, G. C. (*Lt., P. Corps*) § 19Aug
Bleikamp, L. W. (*Lt., Cheshire R.*) § 19Aug
Brentnall, A. B. (*Lt., Lan. Fus.*) § 19Aug
Burke, J. T. (*Lt., Oxf. & Bucks L.I.*) § 19Aug
Clarke, R. S. (*Lt., R. Signals*) § 19Aug
Ingram, W. M. (*Lt., K.S.L.I.*) § 19Aug
Jenkins, K. O. (*Lt., King's Own R.R.*) § 19Aug
Keightley, J. D. (*Lt., R.A.*) § 19Aug
Laban, G. H. P. (*Lt., A. & S.H.*) § 19Aug
Mackintosh, R. I. (*Lt., R.A.*) § 19Aug
Metcalfe, J. W. W. (*Lt., R. North'd. Fus.*) § 19Aug
Mitchell, P. D. (*Lt. (temp. Capt.) E. Surrey R.*) § 19Aug
Packwood, E. J. (*Lt., R. W. Fus.*) § 19Aug
Rayner, T. S. (*Lt., Bedfs. & Herts. R.*) § 19Aug
Sproston, J. G. B. (*Lt., R.A.*) § 19Aug
Stewart, I. A. L. (*Lt., A. & S.H.*) § 19Aug
Swanson, J. A. (*Lt., R.A.*) § 19Aug
Wilton, H. A. (*Lt., R.A.*) § 19Aug
Greenhalgh, A. H. (*2nd Lt., R.A.*) § 19Aug
Howe, R. P. (*2nd Lt., Essex R.*) § 19Aug
Hurford, D. L. (*2nd Lt., R.A.C.*) § 19Aug
Ince, D. H. G. (*2nd Lt., R.A.*) § 19Aug
Kemp, R. S. W. (*2nd Lt., R.A.C.*) § 19Aug
Kennedy, J. R. P. (*2nd Lt., A. & S.H.*) § 19Aug
Morris, K. S. (*2nd Lt., R.A.*) § 19Aug
West, R. G. (*2nd Lt., R.A.*) § 19Aug
Ambler, J. S. P. 19Aug
Brogan, M. J. P. 19Aug
Richards, L. E. P. 19Aug
Bower, A. W. P. 19Aug
Thompson, K. S. § P. 19Aug
Grynkiewicz, H. B. (*2nd Lt., G.L.*) § 20Aug
Hedgecoe, E. R. 20Aug
Fearon, R. St. C. (*2nd Lt., R.A.*) § 20Aug
McLeod, A. § P. 20Aug
Smeaton, G. M. § 20Aug
Gray, C. J. V. 20Aug
Moorhouse, S. E. 20Aug

938

Byres, G. W. H. 20Aug
Crew, G. C., *D.F.C.* 20Aug
Sidford, K. A. 20Aug
Spence, J. L. P. 20Aug
Campbell, J. R. P. 20Aug
Mason, G. A. P. 20Aug
White, P. J. P. 13Aug
Jones, A. L. 21Aug
Butler, W. P. 21Aug
Withers, R. C. H. P. 21Aug
Craft, H. C. P. 23Aug
Gribben, M. D., *D.F.M.* P. 23Aug
Wyatt, F. J. L. P. 23Aug
Burt, A. D. § P. 24Aug
Hopkinson, A. V. P. 24Aug
Cappleman, W. H., *D.F.M.* P. 24Aug
Beavington, R. B. P. 24Aug
Collinge, T. E. C. P, 24Aug
Rushton, G. A. P. 24Aug
Walters, H. S. P. 24Aug
Slater, V. C. P. 24Aug
Longhurst, J. W. P. 25Aug
Proudfoot, G. A. P. 25Aug
Foote, R. E. H. P. 26Aug
Gill, W. A., *D.F.C.* P. 26Aug
McCarthy, G. C. P. 26Aug
Inwood, R., *D.F.C.* P. 27Aug
Clifford, F. G. P. 27Aug
Howe, S. G., *D.F.C.* P. 27Aug
Cordwell, W. E. G. P. 27Aug
Stewart, J. K. P. 28Aug
Way, W. H. L. S. P. 28Aug
Russell, J. J. P. 28Aug
Reid, J. P. P. 28Aug
Butler, A. E. P. 28Aug

939

McLaren, W. B. P. 28Aug
Monard, D. S. P. 28Aug
Perrin, A. G. P. 28Aug
Spooner, T. A. P. 28Aug
Theakston, R. F. P. 28Aug
Wilson, J. W. P. 28Aug
Watson, B. D. J. P. 28Aug
Needham, G. W. P. 28Aug
Mannikin, R. F. P. 28Aug
Unwin, J. A. P. 28Aug
Whiteman, N. V. P. 28Aug
Norton, E. A. P. 28Aug
Purkis, B. L. P. 28Aug
Franklin, P. F. P. 28Aug
Wood, D. W. McE. P. 28Aug
Pearce, R. S. P. 28Aug
Jones, J. N. P. 28Aug
Mauger, P. G. P. 28Aug
Brown, D. P. 28Aug
Austin, E. H. P. 28Aug
Crocker, M. L. P. 28Aug
Bell, S. P. P. 28Aug
Biscoe, A. E. P. 28Aug
Byron, J. P. 28Aug
Macaulay, F. P, 28Aug
Palin, D. P. 28Aug
Andrews, J. W. V. P. 28Aug
Hull, R. G. J. P. 28Aug
Loades, G. P. 28Aug
Gerdes, J. E. P. 28Aug
Skellon, R. B. P. 28Aug
Lloyd, D. P. 29Aug
Eccles, L. W. P. 29Aug
Macintyre, P. B. P. 29Aug
Hibberson, E. P. 29Aug
Harding, K. J. I. P. 29Aug
Jackson, L. P. 29Aug

940

Grainger, K. J. F.	P.	29Aug
Woods, E. A.	P.	29Aug
Hodgson, J. L.	P.	29Aug
Wheatley, N.	P.	29Aug
Coles, G. H., *D.F.M.*	P.	30Aug
Bathurst, H. W.	P.	31Aug
Clarke, N. A.	P.	31Aug
Brown, R. E.	P.	31Aug
Webster, W. D.	P.	31Aug
Davis, H. E. §	P.	1Sept
Pratley, G. T. §	P.	1Sept
Myatt, S.	P.	1Sept
Jackson, R. D.	P.	1Sept
Rowan-Parry, J. A.	P.	1Sept
Welch, T. M.	P.	1Sept
Woolston, B., *D.F.M.*	P.	1Sept
Edwards, M. F.	P.	1Sept
Crampton, J.	P.	1Sept
Sandeman, P. V. G.	P.	1Sept
Thomson, J. P. T.	P.	1Sept
Wright, D.	P.	1Sept
Burke, W. F.	P.	1Sept
Henderson, G. E.	P.	2Sept
Mercer, D. G., *D.F.C.*	P.	2Sept
White, E. H.	P.	2Sept
Barber, C. J.	P.	2Sept
Fitzgerald, D.	P.	2Sept
Wotherspoon, J. H.	P.	2Sept
Wright, R. J.	P.	3Sept
Smyth, M. W.	P.	3Sept
Clark, L. G.	P.	3Sept
Hill, P. M.	P.	3Sept
Gregory, W.	P.	3Sept
Cowley, G. S.	P.	3Sept
Gray, D. W.	P.	3Sept
Spencer, E.	P.	3Sept
Bass, K. B.	P.	3Sept
Flote, F. J.	P.	3Sept
Gadsden, W. G.	P.	3Sept
Creamer, K. A.	P.	3Sept
Cam, E. K.	P.	3Sept
Parker, D. J.	P.	3Sept
Hargreaves, F. L.	P.	4Sept
Howell, A. W.	P.	4Sept
Bateman, D. G. C.	P.	4Sept
Crampton, P. A.	P.	4Sept
Greenaway, R. W.	P.	4Sept
Handley, C.	P.	4Sept
Jehu, T.	P.	4Sept
Johnson, G. L.	P.	4Sept
Nathan, H. R.	P.	4Sept
Parkes, A. W.	P.	4Sept
Vaughan, A. F.	P.	4Sept
Wild, R. L.	P.	4Sept
Wood, B. G.	P.	4Sept
Mather, P. P.	P.	4Sept
Smart, D. A.	P.	4Sept
Cole, V. L.	P.	4Sept
Lighton, O. G. §	P.	5Sept
White, H. C. L. §	P.	5Sept

941

Scott, J. A. C.	P.	5Sept
Collyer, R. P.	P.	5Sept
Jeffery, J. D.	P.	5Sept
Skuse, E. F.	P.	5Sept
Evans, D. W. H.	P.	5Sept
Jackson, A. R. G.	P.	5Sept
Knight, L. H.	P.	5Sept
Morgan, L. L.	P.	5Sept
James, S. H.	P.	5Sept
Meehan, L.	P.	5Sept
Rawlinson, G.	P.	5Sept
Standish, P. E. H.	P.	5Sept
Wardle, W. R.	P.	5Sept
Braidwood, G. MacD.	P.	5Sept
Perkins, J. C.	P.	5Sept
Hemmingfield, S.	P.	5Sept
Clipsham, O. J.	P.	5Sept
Joss, D. McL.	P.	5Sept
Ladbrook, E. J.	P.	5Sept
Mallinson, W. H.	P.	5Sept
Ruffley, W. L.	P.	5Sept
Bradley, W.	P.	5Sept
Anderson, A. G.	P.	5Sept
Bertram, E. C. R.	P.	5Sept
Briggs, A. S.	P.	5Sept
Cant, J. S.	P.	5Sept
Crabb, R. J. L.	P.	5Sept
Dix, B.	P.	5Sept
Field, A. B.	P.	5Sept
Foster, J. B.	P.	5Sept
Gordon, W. H.	P.	5Sept
Hart, A.	P.	5Sept
Newton, R. G.	P.	5Sept
Osborn, J. A.	P.	5Sept
Pickler, R. A.	P.	5Sept
Ramsbottom, B. R. T.	P.	5Sept
Roberts, J. H.	P.	5Sept
Walker, R. B. R.	P.	5Sept
Bowles, F. R.	P.	5Sept
Daysh, C. E.	P.	5Sept
Hadfield, W. P.	P.	5Sept
Haggis, D. C.	P.	5Sept
Harden, L. A.	P.	5Sept
Harvey, I. R.	P.	5Sept
Herbert, R. F.	P.	5Sept
Hewes, B. V.	P.	5Sept
Huckle, A. W.	P.	5Sept
North, R. L.	P.	5Sept
Philip, D. W.	P.	5Sept
Toy, G. F.	P.	5Sept
Wingate, P. F.	P.	5Sept
James, W.	P.	5Sept
James, S.	P.	5Sept
Kinnell, P.	P.	5Sept
Morris, R. T.	P.	5Sept
Morrison, N. L.	P.	5Sept
Spark, B. D.	P.	5Sept
Stewart, K. J.	P.	5Sept
Key, J. M.	P.	5Sept
Lyke, J. B.	P.	5Sept
Law, T.	P.	5Sept

942

Moore, V. F.	P.	5Sept
Boullier, S. T.	P.	5Sept
Brace, A. C.	P.	5Sept
Brazier, C. M.	P.	5Sept
Chinnery, H. M.	P.	5Sept
Cummings, A. McK.	P.	5Sept
Davies, B. D.	P.	5Sept
Dunkley, J. C.	P.	5Sept
Ferguson, D. P. G. E.	P.	5Sept
Ewins, K. S.	P.	5Sept
Cross, C. J.	P.	5Sept
Page, W. S.	P.	5Sept
Thomas, F.	P.	5Sept
Weeden, P.	P.	5Sept
White, H.	P.	5Sept
Archer, H. D.	P.	5Sept
Dayet, A. J.	P.	5Sept
Furber, J. E.	P.	5Sept
Evans, K. C.	P.	5Sept
Harry, R. H.	P.	5Sept
Hart, I. J. G.	P.	5Sept
Huntington, E. D.	P.	5Sept
Worssam, L. F.	P.	5Sept
Garnett, J. R. M.	P.	5Sept
Jarrett, V. B.	P.	5Sept
Kemp, P. J.	P.	5Sept
Kinsey, H. G.	P.	5Sept
Knight, K. A.	P.	5Sept
Lee, J. H. S.	P.	5Sept
McCracken, L.	P.	5Sept
Mugford, B. P.	P.	5Sept
Saunders-Knox-Gore, W. L.	P.	5Sept
Scott, A. M.	P.	5Sept
Sephton, J. d'A.	P.	5Sept
Silverman, A. L.	P.	5Sept
Smith, G. W.	P.	5Sept
Stedman, J. C.	P.	5Sept
Stevens, R. M.	P.	5Sept
Sweeting, E. J.	P.	5Sept
Martin, J.	P.	5Sept
McCausland, J.	P.	5Sept
Tattersall, H. H.	P.	5Sept
Letters, R. W. J.	P.	5Sept
Grant, R. C.	P.	5Sept
Ainsley, F. D. A.	P.	5Sept
Ford-Coates, B. N. E.	P.	5Sept
Reeves, H.	P.	5Sept
Boyd, I.	P.	6Sept
McGinn, W. B.	P.	6Sept

943

Casley, V. G. S. P. 6Sept
Russell, N. P. 6Sept
Tuckwell, G. A. P. 6Sept
McLeod, J. B. P. 6Sept
Bruckshaw, W. M. P. 6Sept
Egebjerg, G. C. P. 6Sept
Turner, G. W. P. 7Sept
Gatehouse, W. C. P. 7Sept
Lyon, E. R. P. 7Sept
Nicholls, R. H. P. 7Sept
Seal, L. W. P. 7Sept
Thurgood, D. J. P. 7Sept
Vickery, J. P. P. 7Sept
Whitehead, J. E. P. 7Sept
Bennett, V. O. P. 7Sept
Roberts, J. A. P. 7Sept
Baker, S. A. P. 7Sept
Finch, D. P. 7Sept
Cromar, R. § P. 8Sept
Geale, B. A. A. P. 8Sept
Somerscales, S. A., *D.F.C.* P. 8Sept
Boyd, J. P. 8Sept
Rostron, B. E. T. P. 8Sept
Brumwell, R. H. P. 9Sept
Reynolds, G. H. P. 9Sept
Mills, J. H. H., *D.F.M.* P. 9Sept
Spriggs, C. J. P. 9Sept
Milroy, A. W. P. 9Sept
Whittaker, H. P. 9Sept
Lyle, W., *D.F.C.* § P. 10Sept
Morgan, E. J. P. 10Sept
Chalmers, R. W. P. 10Sept
Griffiths, A. P. 10Sept
Goodman, T. P. 10Sept
Aldren, T. P. 10Sept
Munro, N. P. 10Sept
Letford, K. H. F. P. 10Sept
Wills, A. J. P. 10Sept
Russell-Fry, G. H. P. 10Sept
Robey, F. F. A. P. 10Sept
Lacey, C. W. G. P. 10Sept
Collinson, T. H. § P. 11Sept
Penning, R. C. § P. 11Sept
Dearling, L. S. § P. 11Sept
Waters, H. G. 11Sept
Busfield, E. H. P. 11Sept
Sparrow, G. F. P. 11Sept
Armstrong, W. J. A. P. 11Sept
Bone, S. C. P. 11Sept
Davies, W. P. 11Sept
Hayden, J. S. P. 11Sept
Johnstone, F. S. P. 11Sept
Simon, F. R. P. 11Sept
Jagger, J. P. 11Sept
Nicol, H. M. P. 11Sept
Winkley, W. J. P. 11Sept
Beauchamp, J. E. P. 11Sept
Lunson, H. T. P. 11Sept
Mackenzie, C. G. P. 11Sept
Sims, R. L. P. 11Sept
Lyons, G. P. 11Sept
Travis, D. F. P. 11Sept
Wallace, A. F. P. 11Sept
Branch, N. A. P. 11Sept
Davidson, W. F. P. 11Sept
Denmark, E. J. P. 11Sept
Goldspink, A. G. P. 11Sept
Hawkridge, J. E. P. 11Sept
King, W. J. P. 11Sept
Sparks, W. A. P. 11Sept

944

Allnutt, A. P. 11Sept
Black, A. O. P. 11Sept
Heygate, H. J. A. P. 11Sept
Lown, R. F. P. 11Sept
Jones, R. M. P. 11Sept
Milson, W. W. P. 11Sept
Fowler, P. R. P. 11Sept
Christopher, P. J. P. 11Sept
Honey, B. J. P. 11Sept
Campbell, I. I. R. P. 11Sept
Davidson, A. F. P. 11Sept
Foster, K. H. P. 11Sept
Beard, H. S. P. 11Sept
Maltby, G. W. P. 11Sept
Marshall, A. J. P. 11Sept
Smart, C. D. T. P. 11Sept
Silva-White, W. E. B. P. 11Sept
Reynolds, J. B. P. 11Sept
Walton, J. E. P. 11Sept
Griffiths, H. J. P. 11Sept
Robson, G. P. 11Sept
Wilkinson, L. P. 11Sept
Burns, A. R. P. 11Sept
Davies, G. R. P. 11Sept
Duncan, G. M. P. 11Sept
Ffrench, D. P. M. P. 11Sept
Dunbar, J. D. P. 11Sept
James, V. H. P. 11Sept
Nash, E. J. H. P. 11Sept
Wade, K. P. 11Sept
Rayment, R. D. § P. 12Sept
Sharp, H. C. W. 12Sept
Cooper, D. R. P. 12Sept
Gallacher, A. C. P. 12Sept
Pringle, F. E. P. 12Sept
Davies, S. H. P. 12Sept
Greive, H. T. P. 12Sept
Hards, T. A. S. P. 12Sept
Selwyn, E. G. P. 12Sept
Coulthard, J. P. 12Sept
Allen, E. F. P. 12Sept
Foster, S. W. P. 12Sept
Henrichsen, P. P. 12Sept
Mackilligan, L. A. A. P. 12Sept
Quixley, R. W. P. 12Sept
Harrison, F. J. P. 12Sept
Hook, K. W. P. 12Sept
Moubray, D. M. P. 12Sept
Moubray-Wilson, B. C. P. 12Sept

945

Lamb, A. T. P. 12Sept
Lilleystone, J. J. P. 12Sept
Low, J. P. 12Sept
Martin, G. A. P. 12Sept
Reed, D. A. P. 12Sept
Rymer, F. J. P. 12Sept
Porter, D. R. P. 12Sept
Brooks, R. F. P. 12Sept
Ludlow, A. R. P. 12Sept
Walters, C. W. P. 12Sept
Laker, D. A. P. 12Sept
Kimpton, D. A. P. 12Sept
Hayter, W. E. P. 13Sept
Jenkins, A. J. P. 13Sept
Henderson, W. C. P. 13Sept
Smith, H. B. P. 13Sept
Williams, A. E. P. 13Sept
Collis, G. F. P. 13Sept
Damsell, W. A. P. 13Sept
Griffiths, A. F. R. P. 13Sept
Readhead, H. S. P. 14Sept
Young, R. W. P. 14Sept
Martin, R. T. P. 14Sept
Foster, D. K. P. 14Sept
Smith, H. I. P. 14Sept
Earl, J. W. P. 14Sept
Fernihough, A. H. P. 14Sept
Harrison, J. P. 14Sept
Small, J. M. P. 15Sept
Wellstead, L. C. R. P. 15Sept
Alexander, C. A. S. (*Lt. R. Fus.*) § 16Sept
Bainbridge, G. H. (*Lt.* (*temp. Capt.*) *R.A.*) § 16Sept
Banister, J. F. (*Lt. Chester R.*) § 16Sept
Boulton, A. S. G. (*Lt. R.A.*) § 16Sept
Critchley-Salmonson, P. E. G. (*Lt. R. Ir. Fus.*) § 16Sept
Cundy, R. R. (*Lt. Cheshire R.*) § 16Sept
Green, P. M. (*Lt. R.A.*) § 16Sept
Hines, A. C. D. (*Lt.* (*temp. Capt.*) *Kings Own R.*) 16Sept
Jagoe, A. A. (*Lt.* (*temp. Capt.*) *E. York R.*) § 16Sept
Lavington, R. H., *M.B.E.* (*Lt. R.W.K.*) § 16Sept

946

Bremner, A. (*2nd Lt., R.A.*) § 16Sept
Camilleri, P. A. (*King's Own Malta R.*) § 16Sept
Carnegie, D. A. (*2nd. Lt. R.A.*) § 16Sept
Harrison, M. C. (*2nd. Lt. R.A.*) § 16Sept
McDiarmid, K. (*2nd. Lt. R.A.*) § 16Sept
Williams, I. E. D. (*2nd. Lt. R.A.*) § 16Sept
Turner, J. F. § P. 16Sept
Jefferies, H. A. S. P. 16Sept
Bowhill, K. R. P. 16Sept
Gilchrist, L. M. § 17Sept
Jarred, R. W., *A.F.M.* § P. 17Sept
Young, R. C. § P. 17Sept
Bailey, R. K. § P. 17Sept
Edwards, K. F. § P. 17Sept
Harris, L. T. N. 17Sept
Orr, G. F. 17Sept
Moores, B. 17Sept
Kemp, J. M. 17Sept
Rothwell, R. J. 17Sept
McEwan, D. P. 17Sept
Thomas, E. P. J. A. P. 17Sept
Coward, R. L. P. 17Sept
Lacy, F. S. P. 17Sept
Nichols, C. St. J. P. 17Sept
Billen, R. A. P. 17Sept
Down, J. K. P. 18Sept
Foster, J. W. P. 18Sept
Mackie, S. F. P. 18Sept
Wilson, F. B. R. P. 19Sept
Connor, D. W. P. 19Sept
Hartwell, D. R. P. 19Sept
Barley, B. G. P. 19Sept
Medland, W. P. 20Sept
Opie, E. S. P. 20Sept
Wright, E. P. 20Sept
Williamson, F. P. 20Sept
Main, J. L. P. 20Sept
Brackley, R. A. § P. 21Sept
Wright, K. S. P. 21Sept
Holloway, F. G., *D.F.M.* P. 21Sept
Tanner, K. E. J. P. 21Sept
Long, T. J. P. 21Sept
Hing, H. L. P. 21Sept
King, E. T. P. 21Sept
Hitching, J. T. P. 21Sept
Lockwood, G. P. 21Sept
Alty, D. P. 21Sept
Tayler, D. W. G. P. 21Sept
Turner, C. W. W. § P. 22Sept
Foster, J. M. P. 22Sept
Moss, L. P. 22Sept
Hall, H. G. P. 22Sept
Such, L. H. P. 22Sept

947

O'Brien, P. T. P. 23Sept
Cramer, O. R. P. 23Sept
Warn, W. J. P. 23Sept
Cleghorn, K. § P. 24Sept
Haynes, E. P. P. 24Sept
Chell, D. G. P. 24Sept
Allison, D. S. P. 24Sept
Meredith, J. G. P. 24Sept
Stebbings, N. D. P. 24Sept
Ody, C. E. P. 24Sept
Sheppard, L. J., *D.F.C.* P. 24Sept
Williams, R. J. P. 24Sept
Grundy, D. P. 24Sept
Yates, G. F. (*2nd Lt., R.A.C.*) § 25Sept
Whitefield, K. W. § P. 25Sept
Twite, C. E. § P. 25Sept
Greenburg, L. § P. 25Sept
Bridges, C. H. § P. 25Sept
Cox, R. E. § P. 25Sept
Jarvis, D. B. § P. 25Sept
Butler, C. J. § P. 25Sept
Kelley, J. P. § P. 25Sept
Eaton, S. J. § P. 25Sept
Rigden, R. F. T. P. 25Sept
Crawshaw, A. K. P. 25Sept
Gilchrist, A. H. W. P. 25Sept
Monro, H. S. P. P. 25Sept
McKendrick, G. G. P. 25Sept
Lyon, R. P. 25Sept
Forrest, G. S. P. 25Sept
Bowman, A. A. S. P. 25Sept
Griffith, C. J. P. 25Sept
Mathews, M. F. J. P. 25Sept
Mercer, G. B. P. 25Sept
Risk, T. N. P. 25Sept
Hunt, A. S. P. 25Sept
Thornton, G. F. P. 25Sept
Venner, J. H. P. 25Sept
Wood, J. P. 25Sept
Dashwood, R. P. P. 25Sept
Davies, O. L. P. 25Sept
Flood, M. T. P. 25Sept
Haley, N. W. P. 25Sept

948

Priestley, F. R. P. 25Sept
Pye, E. C. P. 25Sept
Rigg, R. C. P. P. 25Sept
Plummer, C. P. P. 25Sept
Etherington, J. S. P. 25Sept
Atkins, C. N. P. 25Sept
Carney, R. P. 25Sept
Gillespie, J. P. P. 25Sept
Macdonald, A. R. P. 25Sept
Whitworth, L. G. P. 25Sept
Elliott, G. P. P. 25Sept
Foster-Smith, D. P. 25Sept
Hicks, R. E. P. 25Sept
King, A. K. P. 25Sept
Colley, N. S. C. P. 25Sept
Roberts, H. P. 25Sept
Wheble, L. J. D. P. 25Sept
Stanley, R. G. P. 25Sept
Stubbings, G. E. P. 25Sept
Gilroy, R. A. P. 25Sept
Ballantyne, J. R. P. 25Sept
Deacon, D. B. P. 25Sept
Hatcher, H. M. P. 25Sept
Nicholl, J. P. 25Sept
Bunting, J. P. 25Sept
Oakley, E. H. P. 25Sept
Hollingdale, P. M. P. 25Sept
Revill, H. D. P. 25Sept
Seelly, M. G. St. J. P. 25Sept
Williamson, R. A. P. 25Sept
Anyon, N. H. P. 25Sept
Rose, E. A. P. 25Sept
Waugh, H. G. P. 25Sept
Cooper, F. B. P. 25Sept
Butterworth, W. P. 25Sept
Kalberer, R. G. F. P. 25Sept
Mold, A. H. W. P. 25Sept
McTeare, R. J. P. 25Sept
Rodger, J. P. 25Sept
Spicer, R. G. P. 25Sept
Tame, G. W. P. 25Sept
Thorpe, C. W. P. 25Sept
Williams, A. A. P. 25Sept
Fowlie, W. P. 25Sept
Dodd, M. L. P. 25Sept
Moore, M. F. P. 25Sept
Vidler, D. E. P. 25Sept
Coulson, A. C. P. 25Sept
Smith, I. D. P. 25Sept
Douglas, A. G. P. 25Sept
Widdowson, A. C. P. 25Sept
McGavin, J. W. P. 25Sept

948a

Lewis, H. L. B.	P.	25Sept
Narburgh, J. W. H.	P.	25Sept
Mowat, J. S.	P.	25Sept
Pegg, F.	P.	25Sept
Weir, R. McK.	P.	25Sept
Leeder, R. R.	P.	25Sept
Prosser, R.	P.	25Sept
Whitehead, T. J. W.	P.	25Sept
Fielding-Johnson, H. H.	P.	25Sept
Jenkins, J. G.	P.	25Sept
McArthur, G. E.	P.	25Sept
Newman, J. F.	P.	25Sept
Stark, D. R. F.	P.	25Sept
Wood, D. H.	P.	25Sept
Daniel, E. B.	P.	25Sept
Frost, D. B.	P.	25Sept
Green, A. G.	P.	25Sept
Eames, L. J.	P.	25Sept
Steel, R. W.	P.	25Sept
Wiseman, P. G.	P.	25Sept
Arden, B.	P.	25Sept
Cook, E. J.	P.	25Sept
Hoy, C. N.	P.	25Sept
Ryder, W. W.	P.	25Sept
Wilson, C. T.	P.	25Sept
Jackson, F. W.	P.	25Sept
Jones, C. E.	P.	25Sept
Meek, G. E.	P.	25Sept
Coates, H. K.	P.	25Sept
Hawley, A. D. H.	P.	25Sept
Truscott, R. D.	P.	25Sept
Maxwell, V. P.	P.	25Sept
Palmer, A. R. H.	P.	25Sept
Stewart, A.	P.	25Sept
Boddington, R. C.	P.	25Sept
Hamilton, M. L.	P.	25Sept
Higgings, J. S.	P.	25Sept
Edwards, J. L.	P.	25Sept
Buchanan, A. S.	P.	25Sept
Hart, E. C.	P.	25Sept
Messent, J. S.	P.	25Sept
Stead, J. R. A.	P.	25Sept
Hurndall, F. S.	P.	25Sept
Hodson, A. J. S.	P.	25Sept
Jackson, G. H.	P.	25Sept
Telfor, L.	P.	25Sept
Walker, L.	P.	25Sept
Kunkler, C. P. H.	P.	25Sept
McCreanor, E. W.	P.	25Sept
Hayley, C.	P.	25Sept
Valentine, J. R. §		26Sept
Forknall, D. A. §	P.	26Sept
Fox, P.		26Sept
Adams, N. J.	P.	26Sept

949

Machin, G. D. L.	P.	26Sept
Elder, A. M. S.	P.	26Sept
Brailsford, K. H.	P.	26Sept
Smallwood, W. F. §	P.	27Sept
Cane, M. J. T. §	P.	27Sept
Malan, F.	P.	27Sept
Hicks, M.	P.	27Sept
O'Leary, D.	P.	27Sept
Racey, P. W.	P.	27Sept
Merry, S. H. E. §	P.	28Sept
Brown, J. K.	P.	28Sept
Helyar, P. J.	P.	28Sept
Abrams, B. C.	P.	28Sept
Hockaday, N. J. N.	P.	28Sept
Mackintosh, C. H. W.	P.	28Sept
McLeod, S. J. K.	P.	28Sept
Price, C. C.	P.	28Sept
Tuckwell, M.	P.	28Sept
Corry, G. S. (*2nd Lt., R.A.C.*) §		29Sept
Bean, C. G. §	P.	29Sept
Reynolds, G. D. §	P.	29Sept
Gray, K. W.	P.	29Sept
Guy, E. H.	P.	29Sept
Butler, J. R.	P.	29Sept
Wood, J. F.	P.	29Sept
Lloyd, D.	P.	29Sept
Campbell, J. S. C.	P.	29Sept
Taylor, H.	P.	29Sept
Hogg, D. J.	P.	29Sept
Davies, W. M.	P.	29Sept
Keirl, C. J.	P.	30Sept
Speller, T. H.	P.	30Sept
Moss, V.	P.	30Sept
Baldwin, E. W.	P.	30Sept
Newcombe, J.	P.	30Sept
Firth, A. L.	P.	30Sept
Rookley, L. W. §	P.	1Oct
Moffatt, C. J.	P.	1Oct
King, I. L.	P.	1Oct
Shattock, N. C.	P.	1Oct
Wilson, R. S.	P.	1Oct
Mountjoy, L. J.	P.	1Oct
Lamb, A. J.	P.	1Oct
Bush, C. F.	P.	2Oct
Manuel, R. W.	P.	2Oct
Greig, J. N.	P.	2Oct
Dennis, J. N.	P.	2Oct
Stark, J. B.	P.	2Oct
Donnelly, J. A.	P.	2Oct
Wheeler, R. T. §	P.	3Oct

950

Cooper, M. H. F.	P.	3Oct
Willerton, G. B.	P.	3Oct
Sayer, R. F.	P.	3Oct
Watson, G.	P.	3Oct
Walters, A.	P.	3Oct
Wambeck, R. S.	P.	3Oct
Buchanan, A. D. §	P.	4Oct
Clark, J. H.	P.	4Oct
Brandwood, F. B.	P.	4Oct
Weir, R. S.	P.	4Oct
Marshall, N.	P.	4Oct
Long, F. H.	P.	4Oct
Madgwick, P. G.	P.	4Oct
Gardner, F. E. S.	P.	4Oct
Ballantyne, W. M.	P.	5Oct
Soars, H. J.	P.	5Oct
Bartlett, A. V.	P.	5Oct
Mansfield, C. H.	P.	5Oct
Midgley, J. E.	P.	5Oct
Pye, A. H.	P.	5Oct
Powell-Wiffin, A. W.	P.	5Oct
Marriott, J. §	P.	6Oct
Le Hardy, A. W. G.	P.	6Oct
Lee, J., *D.F.C.*	P.	6Oct
Lloyd, G. Y. G.	P.	6Oct
Shepherd, H. L.	P.	7Oct
Goodman, A. P.	P.	7Oct
Chalmers, H. M. MacM.	P.	7Oct
Gough, A. E.	P.	7Oct
Jerromes, C. C., *D.F.C.*	P.	7Oct
Bramer, R.	P.	7Oct
Barr, F. A.	P.	8Oct
Marshall, J. R.	P.	8Oct
Virgo, I. C.	P.	8Oct
Attwood, D. W.	P.	8Oct
Hughes, W.	P.	8Oct
Trueman, F. J.	P.	8Oct
Powell, H. C. S.	P.	8Oct
Allen, G. H. §	P.	9Oct
Birt, F. A. §	P.	9Oct
Harrison, R. B.		9Oct
Williams, T. W.	P.	9Oct
Wilk, L.		9Oct
McLeod, A. P.		9Oct
Cole, W. G.	P.	9Oct
Dell, F. H.	P.	9Oct

951

Greer, R. F.	P.	9Oct
Blair, D. A.	P.	9Oct
Brand, C.	P.	9Oct
Deck, C. G. F.	P.	9Oct
Goodwin, R. M.	P.	9Oct
Hodge, L. A. S.	P.	9Oct
Holloway, S. J.	P.	9Oct
Johnson, V. H.	P.	9Oct
Kennedy, J.	P.	9Oct
King, J. J.	P.	9Oct
Pulver, B. S.	P.	9Oct
Smith, S. J.	P.	9Oct
Straker, W. J. P.	P.	9Oct
Thomas, R. K.	P.	9Oct
Thorpe, A.	P.	9Oct
Vanbergen, V. A.	P.	9Oct
Wakefield, W. D.	P.	9Oct
Webber, W. J.	P.	9Oct
Williamson, D. L.	P.	9Oct
Woodruff, W. A. A.	P.	9Oct
Johnston, W. G.	P.	9Oct
Liefooghe, R. J.	P.	9Oct
Rodger, R. Y.	P.	9Oct
Stewart, J. H.	P.	9Oct
Brunt, P. D. W.	P.	9Oct
Cameron, J. D. R.	P.	9Oct
Creed, F. C.	P.	9Oct
Dart, A. C.	P.	9Oct
Gibson, R. B. D.	P.	9Oct
Gray, D. A. A.	P.	9Oct
Hammond, C. N.	P.	9Oct
Medcalf, H. J.	P.	9Oct
Taylor, A. G. J.	P.	9Oct
Wears, J.	P.	9Oct
Aspinall, P. C.	P.	9Oct
Argyle, K. A.	P.	9Oct
Barkley, H. A. Y.	P.	9Oct
Barnett, J.	P.	9Oct
Bentley, G. E.	P.	9Oct
Bing, D. S. A.	P.	9Oct
Bingham, F. W.	P.	9Oct

952

Barber, J. S.	P.	9Oct
Binns, H.	P.	9Oct
Dobson-Smyth, W. E.	P.	9Oct
Cheek, R. L. W.	P.	9Oct
Ervine, W. D.	P.	9Oct
Miller, S. E.	P.	9Oct
Ormston, J. T.	P.	9Oct
Rogers, E. O.	P.	9Oct
Smith, G. B.	P.	9Oct
Sprinks, T. W. F.	P.	9Oct
Willey, F. N. E.	P.	9Oct
Daniel, A. J.	P.	9Oct
Denham, K. H.	P.	9Oct
Lammie, G.	P.	9Oct
Howeson, A. C.	P.	9Oct
MacFarlane, W. T.	P.	9Oct
Selka, J. A.	P.	9Oct
Sharling, L. C.	P.	9Oct
Starling, F. E.	P.	9Oct
Warwick, H. F.	P.	9Oct
Weiss, P.	P.	9Oct
Adams, T. E.	P.	9Oct
Blades, D. J. M.	P.	9Oct
Bolton, W.	P.	9Oct
Burne, C.	P.	9Oct
Canham, M. W.	P.	9Oct
Chadwick, P. M.	P.	9Oct
Clarke, S. A. R.	P.	9Oct
Findlay, G. A.	P.	9Oct
Harrison, C.	P.	9Oct
Gibbons, H. P.	P.	9Oct
Hicks, R. J.	P.	9Oct
Taylor, H. J. S.	P.	9Oct
White, D.	P.	9Oct
Bruton, J. E.	P.	9Oct
Phillips, P. L.	P.	9Oct
Bettles, K. J.	P.	9Oct
Densham, R. W.	P.	9Oct
Quinn, J. R.	P	9Oct
Tennant, P. A.	P	9Oct

953

Wilks, H. J.	P.	9Oct
Noseley, A. L.	P.	9Oct
Rotstein, A. S.	P.	9Oct
Smith, R. B.	P.	9Oct
Allen, E.	P.	9Oct
Callander, W. F.	P.	9Oct
Coates, W. N. P.	P.	9Oct
Crozier, W. J.	P.	9Oct
Evans, S. G.	P.	9Oct
Gibbons, H. S.	P.	9Oct
Gregory, R. G. C.	P.	9Oct
Gulles, C. J.	P.	9Oct
Keel, N. H.	P.	9Oct
Searle, R. N.	P.	9Oct
Adcock, D. F.	P.	9Oct
Ambrose, A. P.	P.	9Oct
Charnock, J. H.	P.	9Oct
Cook, W. G.	P.	9Oct
Davies, B. K.	P.	9Oct
Fenton, D. H.	P.	9Oct
Hadley, K. J.	P.	9Oct
Causley, L. F.	P.	9Oct
Day, J. A.	P.	9Oct
Palmer, J. B. D.	P.	9Oct
Sudul, D. A.	P.	9Oct
Buck, L. A.	P.	9Oct
Gray, R. O.	P.	9Oct
Bell, D. S.	P.	9Oct
Thomas, E. A.	P.	9Oct
Isaac, A. J.	P.	9Oct
Watkins, W. V.	P.	9Oct
Barratt, F. C.	P.	9Oct
Dennis, A.	P.	9Oct
Lyes, N. A. H.	P.	9Oct
Williams, A.	P.	10Oct
Ballance, H. C.	P.	10Oct
Holmes, L. G.	P.	10Oct
Jackson, C. R.	P.	10Oct
Robson, J. S.	P.	10Oct
Jones, R. V.	P.	10Oct
Bennett, A. C., *D.F.M.*	P.	11Oct
Smith, R. W.	P.	12Oct
Didcock, E. J.	P.	12Oct
Pain, R. A.	P.	12Oct
Rivett, J.	P.	12Oct
Haworth, J. D.	P.	12Oct
McGibbon, D.	P.	12Oct
Mollett, W. V.	P.	12Oct
Osborne, G. G.	P.	12Oct
Topley, K. W. J.	P.	12Oct
Blackwell, S. J. P.	P.	12Oct
Adams, D. S. W.	P.	12Oct
Hartley, E. L.	P.	12Oct
Bishop, D. G.	P.	12Oct

954		
Walsh, T. P.	P.	14Oct
Russell-Storey, J.	P.	14Oct
Bruce, A. T.	P.	14Oct
Irving, G. S.	P.	14Oct
Billett, J. V.	P.	14Oct
Howard-Bangs, J §	P.	15Oct
Jones, N. §	P.	15Oct
Edwards, K. A.	P.	15Oct
Brown, M. A.	P.	15Oct
Clark, G.	P.	15Oct
Duff, G. R.	P.	15Oct
Harrison, K.	P.	15Oct
Hyde, D.	P.	15Oct
Kyle, J.	P.	15Oct
Nichol, A. E.	P.	15Oct
Phillips, H. R.	P.	15Oct
Sparkes, E. D. S. N.	P.	15Oct
Robinson, E. A.	P.	15Oct
Wright, J. S. B.	P.	15Oct
De Carteret, P. E. V.	P.	15Oct
Elliott, E. G.	P.	15Oct
Paton, J.	P.	15Oct
Brown, N. E. P.	P.	15Oct
Spears, A. W. P. §	P.	16Oct
Watson, J. N.	P.	16Oct
McWilliams, J. B.	P.	16Oct
Church, R. J.	P.	16Oct
Kennedy, J. L. §	P.	17Oct
Lee, A. H.	P.	17Oct
Beckett, J. W. G.	P.	17Oct
Bercott, B.	P.	17Oct
Cowling, D. T. P.	P.	17Oct
Kemp, G. W.	P.	17Oct
Urwin, J. D.	P.	17Oct
Dewhurst, J. F. J.	P.	17Oct
Donald, J. C.	P.	17Oct
Jackson, A. L.	P.	17Oct
Mitchell, F. L.	P.	17Oct
Parker, C.	P.	17Oct

955		
Driver, A. C.	P.	17Oct
McCormack, E. H.	P.	17Oct
Nichols, G. E. T.	P.	17Oct
White, C. D. B.	P.	17Oct
Hartwell, R. W.	P.	17Oct
Simpson, J. B.	P.	17Oct
Stelling, G. D.	P.	17Oct
McConnell, J.	P.	17Oct
Jennings, E. N.	P.	17Oct
Hughes, G. S.	P.	18Oct
Munson, D. W.	P.	18Oct
Willis, E. L. H.	P.	18Oct
Chapman, M. A.	P.	18Oct
Eldrid, M. K.	P.	18Oct
Graham, M. A.	P.	18Oct
Long, J. A. W.	P.	19Oct
Haden, F. A.	P.	19Oct
Russell, K. D.	P.	19Oct
Earley, B.	P.	19Oct
Saward, C. J.	P.	19Oct
Vaughan-Jones, I. G.	P.	20Oct
Williams, R. McC.	P.	20Oct
Painter, W. H.	P.	20Oct
Wild, J.	P.	20Oct
Litchfield, E. A.	P.	20Oct
Wood, G. J. V.	P.	20Oct
Calvert, C. D., *D.F.M.*	P.	20Oct
Johnson, T. I.	P.	20Oct
Stalker, D. J.	P.	20Oct
Caldow, W. F.	P.	20Oct
Caterer, J.	P.	21Oct
Probert, G. H.	P.	21Oct
Grottick, A. J.	P.	21Oct
Barber, F. A.	P.	22Oct
Bayliss, A. H.	P.	22Oct
Monaghan, K. L., *D.F.M.*	P.	22Oct
Whiteley, G. E.	P.	22Oct
Cornes, G. E.	P.	22Oct
Thomas, L. C. W. §	P.	23Oct
Shortman, T. R. §	P.	23Oct
Birkbeck, E. G. §	P.	23Oct
Burchett, A. R. §	P.	23Oct
Jones, D. B. §	P.	23Oct
Middleton, T. J. §	P.	23Oct
Mitchell, T. G. §	P.	23Oct
Wilson, A. B.	P.	23Oct

956		
Bruce, F. R.	P.	23Oct
Kelly, W. C.	P.	23Oct
Taylor, K. N.	P.	23Oct
Tickner, D. J. J.	P.	23Oct
Tough, A. C.	P.	23Oct
Dalmais, S. B.	P.	23Oct
Bruckshaw, F. M.	P.	23Oct
Langlands, J. O.	P.	23Oct
Osmond, F. J.	P.	23Oct
Robertson, J.	P.	23Oct
Sleath, G. C.	P.	23Oct
Winter, J.	P.	23Oct
Best, J. R.	P.	23Oct
Brett, P. E.	P.	23Oct
Burn, A. C.	P.	23Oct
Driscoll, P. T.	P.	23Oct
Trott, K. A. J.	P.	23Oct
Marshall, L.	P.	23Oct
Wittridge, A. H.	P.	23Oct
Woodbridge, L. H. W.	P.	23Oct
Dobson, R. E.	P.	23Oct
Evans, D. G.	P.	23Oct
Good, A. T.	P.	23Oct
Lothian, M. D. W.	P.	23Oct
Walls, H. W. T.	P.	23Oct
Waite, P.	P.	23Oct
Wheeler, W. J.	P.	23Oct
Ferguson, L. H.	P.	23Oct
Ward, D. W. S.	P.	23Oct
Trenerry, A. J.	P.	23Oct
Meagher, A., *D.F.C.*, *D.F.M.*	P.	23Oct
Coleman, F. W.	P.	23Oct
Bolt, R. J.	P.	23Oct
Affleck, R.	P.	23Oct
Burridge, C. G.	P.	23Oct
Waring, P. D.	P.	23Oct
Davis, R. H.	P.	23Oct

957

Brocklehurst, P. J. R.	P.	23Oct
Buckland, R. W.	P.	23Oct
Munday, R. V.	P.	23Oct
Brooker, H.	P.	23Oct
Chambers, T. R.	P.	23Oct
Bonsey, W. B. G.	P.	23Oct
Booth, T.	P.	23Oct
Rosser, R. D.	P.	23Oct
Tame, F. H.	P.	23Oct
Phillips, R. C.	P.	23Oct
Phillips, D. A.	P.	23Oct
Reich, D. G.	P.	23Oct
Mackenzie, R.	P.	23Oct
Milne, O. S.	P.	23Oct
Graham, A. R.	P.	23Oct
Mostyn, E. J.	P.	23Oct
Poyser, B.	P.	23Oct
Bowskill, J.	P.	23Oct
McGurgan, W.	P.	23Oct
Reed, E. C.	P.	23Oct
Hughes, E. W. F.	P.	23Oct
Dransfield, H. O.	P.	23Oct
Guinane, M. A.	P.	23Oct
Holmes, K. T. S.	P.	23Oct
Jeffrey, J. R.	P.	23Oct
Davis, A.	P.	23Oct
Lever, R.	P.	23Oct
X. Cooper, M. B. §		24Oct
Wilkinson, J. S. §		24Oct
Holford, E. W. §		24Oct
Harrison, C. E. §		24Oct
Leader-Williams, D. G. §		24Oct
Keevil, J. R. §	P.	24Oct
Trott, S. H.		24Oct
Niven, G.		24Oct
Dryden, G. R.		24Oct
White, T. N. O.		24Oct
Miller, F. H.	P.	24Oct
Francis, W. E.	P.	24Oct
Taylor, R. F. M.	P.	24Oct
Flannery, J. D.	P.	24Oct
Mundy, R. W. G.	P.	24Oct
Parks, J. A.	P.	24Oct
Maughan, F. C.	P.	24Oct
Masterton, J. D. P.	P.	24Oct
Lugg, P. H.	P.	24Oct
Rose, R. A.	P.	24Oct
McDowall, H. L.	P.	24Oct
Tomlinson, R.	P.	24Oct
Wheeler, J. D.	P.	24Oct
Gardner, J. A.	P.	24Oct
Porter, J. M.	P.	24Oct
Trevena, K.	P.	24Oct
Venables, J. G. G.	P.	24Oct
Smith, A. E.	P.	24Oct

958

Anthony, R.	P.	24Oct
Cotton, K.	P.	24Oct
Gingell, G. B.	P.	24Oct
Halls, F. A.	P.	24Oct
Kuhnell, D.	P.	24Oct
Sanderson, T. D.	P.	24Oct
Smith, G. A. W.	P.	24Oct
Williams, A.	P.	24Oct
Adamson, J. T.	P.	24Oct
Brown, J. L. R.	P.	24Oct
Petersen, H. E. L.	P.	24Oct
Hilton, J. R.	P.	24Oct
Buchanan, T. F.	P.	24Oct
Maguire, W. I. H.	P.	25Oct
Bye, D. A.	P.	25Oct
Hale, E. J. §	P.	26Oct
Griggs, C. A.	P.	26Oct
Robb, N. J.	P.	26Oct
Helps, J. A. R.	P.	26Oct
Rogers, A. C.	P.	26Oct
Lillingston, P. J. E.	P.	26Oct
Craig, C. A.	P.	26Oct
Bryson, J. G.	P.	26Oct
Ritchie, J.	P.	26Oct
Aikin, J. A.	P.	26Oct
Collier, D. H.	P.	26Oct
Hooke, B. E.	P.	27Oct
Butterfield, K. S.	P.	27Oct
Varey, A. W.	P.	27Oct
Vaughan, K. D.	P.	27Oct
Hall, K. J., *M.B.E.*	P.	27Oct
Stockbridge, A. W.	P.	27Oct
Jackson, N.	P.	27Oct
Davis, J. §	P.	28Oct
Russell, H.	P.	28Oct
Cottrell, B.	P.	28Oct
Plant, R. F.	P.	28Oct
Morgan, W. V.	P.	28Oct
Rees, L.	P.	28Oct
Fish, J.	P.	28Oct
Harpham, S. T. §	P.	29Oct
Butler-Henderson, P.		29Oct
Care, J.	P.	29Oct
Carter, G. W.	P.	29Oct
Gooch, M. J. C.	P.	29Oct
Urich, G. D.	P.	29Oct

959

Blake, E. R.	P.	29Oct
Lloyd, J. C. P.	P.	29Oct
Johnson, R. W.	P.	29Oct
Newton, A. C.	P.	29Oct
Toller, A. A.	P.	29Oct
Sayers, G. F. H., *D.F.C.* §	P.	30Oct
Garnett, K. T. §	P.	30Oct
Neech, T. J. G. §	P.	30Oct
King, O. T. P.		30Oct
Green, W. J.	P.	30Oct
Loud, W. W. J.	P.	30Oct
Neild, E. J.	P.	30Oct
Tulip, E. H.	P.	30Oct
Evans, E. E.	P.	30Oct
Tolman, W. H.	P.	30Oct
Lane, M.	P.	30Oct
Walters, J.	P.	30Oct
Mair, J. D.	P.	30Oct
Perkins, E. D.	P.	30Oct
Shirtcliffe, R.		31Oct
Bevan, H. L.		31Oc
Jackson, S. V. A.		31Oct
Maclachan, R. K.		31Oct
Stubbs, J.		31Oct
Bacon, E. C.		31Oct
Drummond, J. M. L.		31Oct
Clifton, J. L.	P.	31Oct
Goode, J.	P.	31Oct
Reekie, F. A.	P.	31Oct
Leach, R.	P.	31Oct
Jackson, D. L.	P.	31Oct
Macmillan, T. D.	P.	31Oct
Bushby, W. J.	P.	31Oct
Meredith, J. E.	P.	31Oct
Lawrence-Smith, M. L.	P.	31Oct
Kingsnorth, P. F.	P.	31Oct
Considine, J. G. ¶		31Oct
Fisher, W. A., *D.F.M.* §	P.	1Nov
Kenrick, F. W.	P.	1Nov
Webster, S. C. W.	P.	1Nov
Butterworth, F.	P.	1Nov
Pack, J. T.	P.	1Nov
Moir, A. I. T., *D.F.C.*	P.	1Nov
Richardson, W. C.	P.	1Nov
Carter, R. N.	P.	1Nov
King, L.	P.	1Nov
Lush, J. E.	P.	2Nov
Overton, E. B.	P.	2Nov
Iddon, L. H. J.	P.	2Nov

960

Ogle, R. P. C.	P.	2Nov
Kelly, L. W. J.	P.	2Nov
Stephenson, R. E.	P.	2Nov
Millem, G. A. R.	P.	2Nov
Barker, R.	P.	3Nov
Young, J. H.	P.	3Nov
Siddaway, G. E. §	P.	4Nov
Durnford, P. E. G., *D.F.M.*	P.	4Nov
Locke, W. W.	P.	4Nov
Lockyer, C. H.	P.	4Nov
Francis, E. H.	P.	4Nov
McLellan, W.	P.	4Nov
Hutt, L. G. R.		4Nov
Colgan, B. T. §	P.	5Nov
Misseldine, J. E.	P.	5Nov
Graham, C. F.	P.	5Nov
Handley, R. E., *D.F.M.*	P.	5Nov
Nightingirl, F. L.	P.	5Nov
Bow, J.	P.	5Nov
Nash, R.	P.	5Nov
Budd, A. E.	P.	5Nov
Mitchell, G. H.	P.	5Nov
Macfarlane, R. T. H.	P.	5Nov
Goodwin, G. W.	P.	5Nov
Grayson, A. L.	P.	5Nov
Denman, B. §	P.	6Nov
Woolhouse, E. B. §	P.	6Nov
Thwaites, W. W. §	P.	6Nov
Garden, Q.		6Nov
Lee, F.	P.	6Nov
Stephens, P. J.	P.	6Nov
Wilcock, R. F.	P.	6Nov
Witherow, D. W.	P.	6Nov
Yates, W. G.	P.	6Nov
Bater, E. A.	P.	6Nov
Benfield, W. P.	P.	6Nov
Finch, R. A. W.	P.	6Nov
Hodgson, J. A.	P.	6Nov
Hughes, A. M.	P.	6Nov
Jackson, R. T.	P.	6Nov
Bennett, J. E.	P.	6Nov
Cozens, W. A.	P.	6Nov
Davies, D.	P.	6Nov
Fearn, R. J.	P.	6Nov
Finch, J. E.	P.	6Nov
Garlette, P. J.	P.	6Nov
Grindrod, B. J.	P.	6Nov
Harris, K.	P.	6Nov
Hunt, R. H. V.	P.	6Nov
Kingwell, L. J.	P.	6Nov

961

Morris, R. H.	P.	6Nov
Spooner, L. F.	P.	6Nov
Williams, W. J.	P.	6Nov
Morgan, G. S.	P.	6Nov
Young, G. A.	P.	6Nov
Cheverton, C. J.	P.	6Nov
Masek, S. J. J.	P.	6Nov
Wildin, R. E.	P.	6Nov
Yearwood, F. C.	P.	6Nov
Yates, K. R.	P.	6Nov
Aswell, R. S.	P.	6Nov
Barr, H. C.	P.	6Nov
Johnson, K.	P.	6Nov
Arrowsmith, D. V.	P.	6Nov
Fell, R.	P.	6Nov
Glover, G.	P.	6Nov
Greer, W. K.	P.	6Nov
Harrison, P. J.	P.	6Nov
May, F. D.	P.	6Nov
Russell, H. D.	P.	6Nov
Shelley, B. H.	P.	6Nov
Walker, L. R.	P.	6Nov
Walker, S.	P.	6Nov
Dunn, W. K.	P.	6Nov
Cairns, R. M. B.	P.	6Nov
Finn, D. M.	P.	6Nov
Harbison, W.	P.	6Nov
Bagenal, B.	P.	6Nov
Daughton, F. R.	P.	6Nov
Dauncey, F.	P.	6Nov
Cox, R. H.	P.	6Nov
Clements, F. A.	P.	6Nov
Platts, G.	P.	6Nov
Graham, J. W.	P.	6Nov
Chrystal, G. F.	P.	6Nov
Clapperton, G. R.	P.	6Nov
Cunningham, A. D.	P.	6Nov
Davies, J. O.	P.	6Nov
Edney, L. J.	P.	6Nov
Graham, C. C.	P.	6Nov
Hill, G. W.	P.	6Nov
Banks-Smith, G. H.	P.	6Nov
Chadwick, A.	P.	6Nov
Johnson, G. E.	P.	6Nov
Robinson, E.	P	6Nov
Grellis, A. W. J.	P.	6Nov
Hubah, C. G.	P.	6Nov
Humphries, F. P.	P.	6Nov
Jones, V. L. B.	P.	6Nov
Palfreyman, H. I.	P.	6Nov
Plumridge, E. J.	P.	6Nov

961a

Adams, H. R.	P.	6Nov
Caton, N. H.	P.	6Nov
Dalrymple, R.	P.	6Nov
Chun, H. J.	P.	6Nov
Holdsworth, N. B.	P.	6Nov
Southey, R. C. J.	P.	6Nov
Heaton, E.	P.	6Nov
Mitchell, R. H.	P.	6Nov
Adams, A.	P.	6Nov
French, J. S.	P.	6Nov
Ferguson, L. M. G.	P.	6Nov
Hodgson, S.	P.	6Nov
Whitehouse, W.	P.	6Nov
Carabott, A.	P.	6Nov
Flack, I. C.	P.	6Nov
Garside, S.	P.	6Nov
Hill, K. P.	P.	6Nov
Lendrum, D. C.	P.	6Nov
McClymont, J.	P.	6Nov
Mead, R. J.	P.	6Nov
Millington, J. S.	P.	6Nov
Moore, A. W.	P.	6Nov
Ahmed, D. O.	P.	6Nov
Gooch, L. G.	P.	6Nov
Baird, R. B.	P.	6Nov
Folkes, B.	P.	6Nov
Hansen, F. C. D.	P.	6Nov
Rice, W. J.	P.	6Nov
De Verteuil, C. D.	P.	6Nov
Elmes, J.	P.	6Nov
Duke, R. W. E.	P.	6Nov
Fulton, R.	P.	6Nov
Gerrard, W. G.	P.	6Nov
Gore, R. F.	P.	6Nov
Joseph, H. K.	P.	6Nov
Kelshall, A. S.	P.	6Nov
Pearson, E. R.	P.	6Nov
Britten, P.	P.	6Nov
Delaney, J.	P.	6Nov
Gatehouse, J. A.	P.	6Nov
Moore, H. S.	P.	6Nov
Morrish, E. A.	P.	6Nov
Potts, R.	P.	6Nov
Beardsall, G. J.	P.	6Nov
Butler, N. G.	P.	6Nov
Banks, H. G.	P.	6Nov
Byford, W. E. J.	P.	6Nov
Exton, M. H.	P.	6Nov
Eaves, O. G.	P.	6Nov
Groome, A. N.	P.	6Nov
Blackburn, E. W.	P.	6Nov

962		
Boyd, W. §	P.	7Nov
Paterson, A. J.	P.	7Nov
Vincent, A. E. S.	P.	7Nov
Richmond, G. A.	P.	7Nov
Archibald, R. P.	P.	7Nov
Bloomfield, R. E.	P.	7Nov
Blunt, J. S.	P.	7Nov
Smith, A. F.	P.	7Nov
Laister, H. A.	P.	7Nov
Leadbetter, D. A. N.	P.	7Nov
Stayman, J. W.	P.	7Nov
Euler, R. S.	P.	7Nov
Goldcrown, J.	P.	7Nov
Austin, R. E.	P.	7Nov
Ware, G., *D.F.C.*	P.	7Nov
Rumboll, J. K. P.	P.	8Nov
Green, H. E. §	P.	9Nov
Elsom, R. A.	P.	9Nov
Vandenbergh, N. J.	P.	9Nov
Spillane, J. P. §	P.	10Nov
Mould, C. E. §	P.	10Nov
Fry, P. W. §	P.	10Nov
Colyer, J. N. §	P.	10Nov
Smith, D. H.	P.	10Nov
Addington, A. J.	P.	10Nov
Bernau, K. H.	P.	10Nov
Clements, R. C. S.	P.	10Nov
Hewitt, F.	P.	10Nov
Israel, L.	P.	10Nov
Phillips, D. H.	P.	10Nov
Illius, A. B. W.	P.	10Nov
Robertson, J. I.	P.	10Nov
Booth-Smith, P. W.	P.	10Nov
Helmore, T. M.	P.	10Nov
Pinkerton, T. C.	P.	10Nov
Smith, W. R. C.	P.	10Nov
Wigelsworth, R. A.	P.	10Nov
Brown, J. B.	P.	10Nov
Green, G. H. W.	P.	10Nov
McAra, R. S.	P.	10Nov
Smith, G. M.	P.	10Nov
Du Boulay, R. W. H.	P.	10Nov
Handyside, I. G.	P.	10Nov
Mossman, P. W. M.	P.	10Nov
Parry, O. A.	P.	10Nov
Raine, R.	P.	10Nov

963		
Wheeler, R. W.	P.	10Nov
Bradford, R. L. C.	P.	10Nov
Rohan, J. T. A.	P.	10Nov
Forteith, J. D.	P.	10Nov
Boothwright, B.	P.	10Nov
Barrington, J. S.	P.	10Nov
Brunt, S. P.	P.	10Nov
Davies, D.	P.	10Nov
Heseltine, R.	P.	10Nov
Lugar, D. E. A.	P.	10Nov
Miller, D. K.	P.	10Nov
Mitchell, H. A. L. V.	P.	10Nov
Murrell, J. E.	P.	10Nov
Owers, J. A.	P.	10Nov
Powell, J. R.	P.	10Nov
Ross, J. P.	P.	10Nov
Wills, H. H.	P.	10Nov
Barrass, J. M.	P.	10Nov
Braund, J. P.	P.	10Nov
Braund, M. S.	P.	10Nov
Fanning, T. W. B.	P.	10Nov
Heller, P. K.	P.	10Nov
Phippen, C. D.	P.	10Nov
Richardson, C.	P.	10Nov
Ruff, W. F.	P.	10Nov
Higham, E. F.	P.	10Nov
Nichol, C. W.	P.	10Nov
Robertson, R. G.	P.	10Nov
Cory, W. A.	P.	10Nov
Eades, A. B.	P.	10Nov
Pears, H.	P.	10Nov
England, F. R. W.	P.	10Nov
Egerton-Eves, C. H.	P.	10Nov
Boddington, E. W. S.	P.	10Nov
Corbett, G. McC.	P.	10Nov
Mitchell, P. E.	P.	10Nov
Barker, J. A.	P.	10Nov
Craig, J.	P.	10Nov
Dex, J.	P.	10Nov
Glover, I. F.	P.	10Nov
Irving, C. M.	P.	10Nov
Boivin, L. C. W.	P.	10Nov
Sims, A.	P.	10Nov
Smith, J. W. G.	P.	10Nov
Thomas, F. A.	P.	10Nov
Griffin, R.	P.	10Nov

964		
Standell, L. W.	P.	10Nov
Woodham, C. A.	P.	10Nov
Ames, K. R.	P.	10Nov
Barry, C. Van R.	P.	10Nov
Boyd, R. E.	P.	10Nov
Cheal, B. J. H.	P.	10Nov
Collins, P. O.	P.	10Nov
Dick, W. H. A.	P.	10Nov
Flyn, J. H.	P.	10Nov
Footfit, K. A. M.	P.	10Nov
Forsythe, J. R.	P.	10Nov
Goldring, J. D. S.	P.	10Nov
Grayson, H.	P.	10Nov
Holes, L. G.	P.	10Nov
Key, E. L. J.	P.	10Nov
Lamb, I. I.	P.	10Nov
Mandelson, N.	P.	10Nov
McManus, C. P.	P.	10Nov
Marks, A. R.	P.	10Nov
Proudfoot, R. L.	P.	10Nov
Wallace, E. P.	P.	10Nov
Wills, G. S.	P.	10Nov
Wilson, J. C.	P.	10Nov
Bennett, P. F.	P.	10Nov
Carruthers, W. M.	P.	10Nov
Cox, J.	P.	10Nov
Coxell, E. W.	P.	10Nov
Davie, F. N.	P.	10Nov
Dusson, N. J.	P.	10Nov
Haill, G. B.	P.	10Nov
Herbert, D. W.	P.	10Nov
Johnson, D. N.	P.	10Nov
Lance, T. J.	P.	10Nov
Mason, A. D.	P.	10Nov
Pollett, P. W. R.	P.	10Nov
Randall, A. A.	P.	10Nov
Small, J. G. A.	P.	10Nov
North, E. C.	P.	10Nov
Turner, D. J. S.	P.	10Nov
Parrett, V. L.	P.	10Nov
Gray, R. W. H.	P.	10Nov
Brooks, W. B.	P.	10Nov
Day, J. B.	P.	10Nov
Horlock, J. C.	P.	10Nov
Terry, F. A.	P.	10Nov
Locatelli, R. A.	P.	10Nov
Wilson, J. G.	P.	10Nov
Gribble, F.	P.	10Nov

965

Collier, D. C. J. (*Lt., E. Lan. R.*) § 11Nov

Croger, R. (*Lt., R.A.*) § 11Nov

Farrup, A. R. (*Lt., The Queen's R.*) § 11Nov

Fry, H. T. (*Lt., The King's Own R.*) § 11Nov

Giles, B. M. (*Lt., R.T.R.*) § 1Nov

Griffin, W. C. (*Lt., R.A.*) § 11Nov

Haythornthwaite, C. W. (*Lt., R.A.*) § 11Nov

Martin, R. H. (*Lt., Black Watch*) § 11Nov

Spicer, J. H. V. (*Lt., Oxf. & Bucks L.I.*) § 11Nov

Toothill, E. (*Lt., K.O.S.B.*) § 11Nov

King, E. F. K. (*2nd Lt., R.A.*) § 11Nov

Ives, W. J. P. 11Nov

Baldwin, F., *D.F.C.* P. 11Nov

Deen, H. P. 11Nov

Morrish, F. W. P. 11Nov

Preedy, G. H. P. 11Nov

Cole, L. P. H. P. 11Nov

Hall, M. § P. 12Nov

Wohtlers, G. C. § P. 12Nov

Hutchinson, W. P. 12Nov

Mills, J. P. 12Nov

Montgomery, K. A. P. 12Nov

Bury, B. S. P. 12Nov

Crank, J. S. P. 12Nov

Heap, J. R. B. P. 12Nov

Mason, A. P. 12Nov

Perrelet, M. P. P. 12Nov

Rodda, F. E. P. 12Nov

Mortimore, F. J. P. 12Nov

Pagram, A. J. P. 12Nov

Stephenson, A. P. 12Nov

Maitland, H. F. R. P. 12Nov

966

Inglis, J. (*Lt., Cameronians*) § 13Nov

Edmonds, P. W. § P. 13Nov

Sawyer, L. H. § P. 13Nov

Thorp, F. T. § P. 13Nov

Collins, E. H. P. 13Nov

Chamberlain, E. L. P. 13Nov

Nokes, C. E. P. 13Nov

Ollier, L., *D.F.C., A.F.M.* § P. 14Nov

Ford, G. A. § P. 14Nov

Malone, W. J. § P. 14Nov

Cairns, C. G., *D.F.M.* P. 14Nov

Sanderson, G. E., *D.F.M.* P. 14Nov

Griffiths, B. S. P. 14Nov

Robbins, V. S. P. 14Nov

Rykens, J. P. P. 14Nov

Thompson, H. H. § P. 15Nov

Blair, J. C. P. 15Nov

Hewetson, J. C. W. P. 16Nov

Leighton-Porter, A. P. 16Nov

Allan, W., *D.F.C.* P. 16Nov

Else, W. H. P. 16Nov

Sawdy, A. C. P. 16Nov

Elger, A. C. P. 16Nov

Mackinnon, A. P. 16Nov

Shepherd, R. W. P. 16Nov

Thackeray, G. S. V. R. P. 16Nov

Marshall, E. § P. 17Nov

Watson, H. I. C. P. 17Nov

Needham, W. J. C. P. 17Nov

Hay, S. D. J. P. 17Nov

Cann, L. N. B. P. 17Nov

Barkworth, B. P. 17Nov

Duncan, R. L. P. 17Nov

Fielder, E. C. W. P. 17Nov

Taylor, A. G. G. P. 17Nov

Underwood, E. W. P. 17Nov

Webb, D. B. P. 17Nov

MacRae, F. J. 18Nov

Pollard, A. L. 18Nov

Hare, A. E. P. 18Nov

Humphries, J. D. P. 18Nov

Challis, E. P. 18Nov

966a

Franks, J. C. § P. 19Nov

Slater, R. L. § P. 19Nov

Bickley, L. F. P. 19Nov

Batchelor, W. J. P. 19Nov

Gunstone, F. J. P. 19Nov

Timmins, A. J. G. P. 19Nov

Forth, R. A. P. 19Nov

Bennett, D. G. (*Lt., R.A.S.C.*) § 20Nov

Adams, W. H. § P. 20Nov

Wallis, J. S. § P. 20Nov

Palmer, G. B. § P. 20Nov

Roots, H. H. V. § P. 20Nov

Symonds, R. J. § P. 20Nov

Haddock, E. A. P. 20Nov

Edwards, N. P. 20Nov

Lawrence, E. H. P. 20Nov

Walker, W. H. P. 20Nov

Borsden, D. G. P. 20Nov

Ferris, H. C. P. 20Nov

Dawes, O. S. P. 20Nov

Gallocher, D. W. P. 20Nov

Eddy, R. N. P. 20Nov

McGilvray, J. W. E. D. P. 20Nov

Chambers, W. T. C. P. 20Nov

Lowe, G. G. P. 20Nov

Adams, J. F. W. P. 20Nov

Knight, H. P. 20Nov

Smith, G. R. P. 20Nov

Benson, B. S. P. 20Nov

Fielding, S. J. P. 20Nov

Buckle, D. S. P. 20Nov

Crisp, N. F. P. 20Nov

Nicholson, J. M. P. 20Nov

Priddle, T. A. P. 20Nov

Avery, R. P. 20Nov

Bigg, K. C. P. 20Nov

Deakin, N. P. 20Nov

Moore, D. J. P. 20Nov

Pryor, H. J. P. 20Nov

West, C. N. P. 20Nov

Bailes, R. P. 20Nov

Giles, R. A. P. 20Nov

Bailey, D. A. P. 20Nov

Brooking, L. T. P. 20Nov

Downing, J. W. P. 20Nov

Seeny, L. E. S. P. 20Nov

Murphy, L. J. P. 20Nov

Robinson, R. J. P. 20Nov

Todd, A. H. P. 20Nov

Wood, N. F. P. 20Nov

Woolveridge, H. T. P. 20Nov

Hammill, R. L. A. P. 20Nov

966b

Berg, M. C.	P.	20Nov
Paddon, S. T.	P.	20Nov
Pattison, H. G.	P.	20Nov
Hepworth, F. H.	P.	20Nov
Knights, A. J. R.	P.	20Nov
Merry, D.	P.	20Nov
Quinton, R. W. H.	P.	20Nov
Redman, W. J. R.	P.	20Nov
Rogers, G. C.	P.	20Nov
Smith, H.	P.	20Nov
Stinson, H. V.	P.	20Nov
Swan, R. M. C.	P.	20Nov
Anyon, R. S.	P.	20Nov
Denney, J. V. J.	P.	20Nov
Tyrer, J.	P.	20Nov
Charlton, A.	P.	20Nov
Coates, D. M.	P.	20Nov
Boyce, D.	P.	20Nov
Gadd, D.	P.	21Nov
Phillips, R. H.	P.	21Nov
Plenderleith, R.	P.	21Nov
Robinson, R. A. §	P.	22Nov
Ayton, G. F. §	P.	22Nov
Jones, W. H. A.	P.	22Nov
Morris, W. J.	P.	22Nov
Doig, W. B.	P.	22Nov
Townend, R.	P.	22Nov
Bell, E., *A.F.C.* §	P.	23Nov
Bannister, S. W. §	P.	23Nov
Allen, J. W.	P.	23Nov
Ellison, J. G.	P.	23Nov
Lumb, B.	P.	23Nov
Osmond, J.	P.	23Nov
Parsons, R.	P.	23Nov
Lancaster, E.	P.	28Nov

967

Royde, M. R.	P.	23Nov
Baker, P. H.	P.	23Nov
Hunter, W.	P.	23Nov
Coverley, H. D.	P.	24Nov
Davidson, A. J. F., *D.F.C.*	P.	24Nov
McClelland, D.	P.	24Nov
Fitzgerald, J. P. G.	P.	24Nov
Oakshott, L. H. G.	P.	24Nov
Norris, H. N. §	P.	25Nov
Stephenson, R. H. §	P.	25Nov
Whitehouse, F. E. §	P.	25Nov
Butler, J.	P.	25Nov
Gimblett, G. R. G.	P.	25Nov
Yates, J. I.	P.	25Nov
Waterhouse, J. E. J.	P.	25Nov
Parfitt, R.	P.	25Nov
Lowe, R. W. (*Lt.*, *R.E.*) §		26Nov
Kaye, T. C., *D.F.C.* §	P.	26Nov
Thieme, C. D. §	P.	26Nov
Lloyd, E. S.	P.	26Nov
Macdonald, F. C.	P.	26Nov
Ward, C. M.	P.	26Nov
Barber, E. J.	P.	26Nov
Wall, E. E.	P.	26Nov
Wigley, R.	P.	26Nov
Barnes, P. A. L.	P.	26Nov
Knights, W. C. A.	P.	26Nov
Lough, G.	P.	26Nov
Warrior, B. A.	P.	26Nov
Vick, C. C. R.	P.	26Nov
Coulthard, J. L.	P.	26Nov
Lennox, J., *D.F.C.*	P.	26Nov
Dodds, J., *D.F.M.*	P.	26Nov
Wilcox, G. H.	P.	26Nov
Chambers, J. W.	P.	26Nov
Taylor, H. H.	P.	27Nov
Lander, A.	P.	27Nov
Hampton, G. §	P.	28Nov

968

Minns, W. H. §	P.	28Nov
Rawling, S. G.	P.	28Nov
Crowe, W. C.	P.	28Nov
Lightowler, N.	P.	28Nov
Browning, R. S. H.	P.	28Nov
Brown, S. J.	P.	28Nov
Forbes, I.	P.	28Nov
Bunyan, R. W.	P.	28Nov
Burgess, R. G.	P.	28Nov
Callender, R. A.	P.	28Nov
Chappell, S.	P.	28Nov
Croskell, G. A. A.	P.	28Nov
Diamond, G. B.	P.	28Nov
Evans, J. P. H.	P.	28Nov
Jaques, E. C.	P.	28Nov
Noble, R.	P.	28Nov
Myring, E. G.	P.	28Nov
Privett, G. W.	P.	28Nov
Spencer, A. J.	P.	28Nov
Theobald, H. J.	P.	28Nov
James, O. B., *M.M.*, *D.F.M.*	P.	28Nov
Whiteside, R. A.	P.	28Nov
Morris, O. N., *D.F.C.*	P.	28Nov
Wood, J.	P.	28Nov
Freeman, A. L.	P.	29Nov
Godkin, B.	P.	29Nov
Nesden, J.	P.	29Nov
Webster, H., *D.F.C.*	P.	29Nov
Tarbuck, J.	P.	29Nov
Hill, E. M.	P.	29Nov
Proctor, W. D. F.	P.	29Nov
Jackson, R. H.	P.	29Nov
Pugh, S. J.	P.	30Nov
Kirkby, L. H.		30Nov
Selby, E. G. W.	P.	30Nov
Lusty, K. J.	P.	30Nov
Johnson, J. F. §	P.	1Dec
Wyllie, J.	P.	1Dec

969		
Gould, R.	P.	2Dec
Hudd, A. G. E.	P.	2Dec
Capsey, G. H.	P.	2Dec
Warwick, T. W.	P.	3Dec
Reynolds, A. O.	P.	3Dec
Tennant, E. A.	P.	3Dec
Carter, T. C.	P.	3Dec
Harrison, J. G. §	P.	4Dec
Long, M. C. S. §	P.	4Dec
Binnie, C. W. §	P.	4Dec
Massey, W. §	P.	4Dec
Sturgeon, D. W. §	P.	4Dec
Sullivan, D. C. N. §	P.	4Dec
Rae, F. H.		4Dec
Pearson, R. F., *M.C.*		4Dec
Sadd, H. J.		4Dec
Fuller, D. G.	P.	4Dec
Grisdale, D.	P.	4Dec
Harper, M. L.	P.	4Dec
Judd, K. S.	P.	4Dec
Eno, T.	P.	4Dec
Harries, T. M.	P.	4Dec
Russell, N. F.	P.	4Dec
Williams, J. A.	P.	4Dec
Williams, R. F.	P.	4Dec
Allen, W. A.	P.	4Dec
Bennett, S. L.	P.	4Dec
Crawford, J. O.	P.	4Dec
Hodgson, R.	P.	4Dec
McKee, J.	P.	4Dec
Dunn, G. S.	P.	4Dec
Robson, L.	P.	4Dec
Sowerby, T.	P.	4Dec
Tutty, E. B.	P.	4Dec
Allan, A. R.	P.	4Dec
Ball, R. F.	P.	4Dec
Deleuze, R. C.	P.	4Dec
Fraser, A. D.	P.	4Dec
Gates, P. S.	P.	4Dec
Goode, P. G. W.	P.	4Dec
Hall, V. W.	P.	4Dec
Hanscomb, C. K.	P.	4Dec
Hough, W. J.	P.	4Dec
Jacomb-Hood, A. J.	P.	4Dec
Mead, K. S.	P.	4Dec
Goodrum, J. A.	P.	4Dec
Bailey, E. W.	P.	4Dec
Burrough, J. H.	P.	4Dec
Cormack, A. V.	P.	4Dec
MacIver, J. M.	P.	4Dec
Widgery, P. R.	P.	4Dec
Wiseman, R. S.	P.	4Dec
Gillard, R. A. S.	P.	4Dec
Ridgeway, C. A.	P.	4Dec
Brown, T. A.	P.	4Dec

970		
Beecham, L. J.	P.	4Dec
Bond, J. W.	P.	4Dec
Campsie, J. S.	P.	4Dec
Davis, H.	P.	4Dec
Downs, D. H.	P.	4Dec
Crotty, M. G.	P.	4Dec
Crisp, E. W.	P.	4Dec
Doughty, E. W.	P.	4Dec
Dunstan, F. Y.	P.	4Dec
Gawith, G. F.	P.	4Dec
Mason, C. H.	P.	4Dec
Radcliffe, G. H.	P.	4Dec
Turner, J. G.	P.	4Dec
Reynolds, C. L.	P.	4Dec
Peterkin, J. S.	P.	4Dec
Ellis, T.	P.	4Dec
McCallum, J. C. R.	P.	4Dec
Draper, B. A.	P.	4Dec
Coles, H. W.	P.	4Dec
Henly, K. E.	P.	4Dec
Look-Yan, U. L.	P.	4Dec
Clifford, W. P.	P.	4Dec
Short, W. H. B.	P.	4Dec
Ibbotson, J. D.	P.	4Dec
Ironside, T. MacL.	P.	4Dec
Keep, D. V.	P.	4Dec
Lamb, G. C.	P.	4Dec
Scheult, E.	P.	4Dec
Bird, C.	P.	4Dec
Blackshaw, F. C.	P.	4Dec
Brown, A. M.	P.	4Dec
Colebrook, R.	P.	4Dec
Enefer, M. W.	P.	4Dec
Gibson, J. C. F.	P.	4Dec
Ismay, J.	P.	4Dec
Jewers, V. C. P.	P.	4Dec
Macdonald, S. G.	P.	4Dec
Shneider, H.	P.	4Dec
Smith, L. H.	P.	4Dec
Benson, H. G.	P.	4Dec
Brevitt, R. W.	P.	4Dec
Cameron, J. W.	P.	4Dec
Walker, P. G. W.	P.	4Dec
Hall, D. A. L.	P.	4Dec
Hammond, J. S. R.	P.	4Dec
Hardman, E.	P.	4Dec
Hopkins, E. E.	P.	4Dec
Phillips, R. W.	P.	4Dec

971		
Barckley, R. E.	P.	5Dec
Usher, D. C.	P.	5Dec
Gill, N. V.	P.	5Dec
Craig, G.	P.	5Dec
Douglas, T. M.	P.	5Dec
Haward, F. W. W.	P.	5Dec
Sayle, A. D.	P.	5Dec
Sims, M.	P.	5Dec
Spinney, L. K. J.	P.	5Dec
Stockden, J.	P.	5Dec
Woodhouse, S. H. A.	P.	5Dec
Robinson, R. W. §	P.	6Dec
Luckhoff, L. C.	P.	6Dec
Williamson, F.	P.	6Dec
Whitworth, W. A. O.	P.	6Dec
Woods, H.	P.	6Dec
Conibear, F. C.	P.	7Dec
Tomalin, S. F.	P.	7Dec
Round, J. A.	P.	7Dec
Westoby, W.	P.	7Dec
Cook, E. E. H.	P.	7Dec
Whitworth, J. L.	P.	7Dec
O'Shaughnessy, A. G.	P.	7Dec
Padgham, J. G.	P.	8Dec
Salkeld, R.	P.	8Dec
Gripaios, N.	P.	8Dec
Dunlop, K. W., *D.F.M.*	P.	8Dec
Freeman, D. J.	P.	8Dec
King, J. W., *D.F.M.*	P.	8Dec
Nelson, E. H. D.	P.	8Dec
Fowler, D. C., *D.F.M.*	P.	9Dec
Yates, H. C.	P.	9Dec
Paul, R. V.	P.	10Dec
Haley, V. G., *M.M.*	P.	10Dec
Pauley, J. A. C.	P.	10Dec
Dean, R. E.	P.	10Dec
Dowding, A. V.	P.	10Dec
Beare, A.	P.	11Dec
Owen, R. J.		11Dec
Lace, P. G., *D.F.M.*	P.	11Dec
Smith, L. F., *D.F.C.*	P.	11Dec
Getliffe, R. D.	P.	11Dec
Bordiss, R. J.	P.	11Dec
Honeyman, W. P.	P.	11Dec
Northmore, L. N.	P.	11Dec
Bennett, D. V. F.	P.	11Dec
Cureton-Jones, I.	P.	11Dec
Mead, G. P.	P.	11Dec
Garven, R.	P.	11Dec
Roberts, G. H.	P.	11Dec
Johnston, W. C. M.	P.	11Dec
Eastwood, K.	P.	11Dec
O'Regan, J.	P.	11Dec
Herrtage, H. E.	P.	11Dec

972

Stephens, W. E.		12Dec
Hazell, L. C.	P.	12Dec
Hughes, F.	P.	12Dec
Grainger, S.	P.	12Dec
Plastow, G. A.	P.	12Dec
Braybrook, F.	P.	12Dec
Rudd, R. E.	P.	12Dec
Wetz, M. A.	P.	12Dec
Green, H. J.	P.	12Dec
Bird, R. H.	P.	12Dec
Fenwicke-Clennell, E.	P.	12Dec
Buchanan, G.	P.	12Dec
Bebbington, A. D., *M.M.*	P.	12Dec
Bowring, R. T. §	P.	13Dec
Burton, R. L. §	P.	13Dec
Shephard, W. H. §	P.	13Dec
Caiger, C. E.	P.	13Dec
Ensell, A. C. S.	P.	13Dec
Hinde, G. H. D.	P.	13Dec
Taylor, E. A.	P.	13Dec
Ashford, A. W.	P.	13Dec
Rivaz, J. S.	P.	13Dec
Anderson, R. C.	P.	13Dec
Archer, K.	P.	13Dec
Doyle, J. J.	P.	13Dec
Gray, H.	P.	13Dec
Hamer, J. H.	P.	13Dec
Hawker, A.	P.	13Dec
Hedger, J. H.	P.	13Dec
Laws, L. E.	P.	13Dec
Le Cudence, R.	P.	13Dec
Mahuffy, G. G.	P.	13Dec
Barnes, W. G.	P.	13Dec
Clay, L. D.	P.	13Dec
Culff, A. W.	P.	13Dec
Harland, N.	P.	13Dec
Lilley, J.	P.	13Dec
Kerr, D. M.	P.	13Dec
Moore, R. F.	P.	13Dec
Moores, E. G.	P.	13Dec
Priest, H. S.	P.	13Dec
Randall, F. R.	P.	13Dec
Sievwright, S. L.	P.	13Dec
Stammers, W. J.	P.	13Dec
Stephenson, E.	P.	13Dec
Batterby, K. A. J.	P.	13Dec
Baxter, J. E. V.	P.	13Dec
Beetham, M. J.	P.	13Dec
Cockton, J. H. C.	P.	13Dec
Davies, W.	P.	13Dec
Inkson, J. C.	P.	13Dec
Millar, D. B.	P.	13Dec
Price, R. D.	P.	13Dec
Reynolds, W. J. D.	P.	13Dec
Smith, W. T.	P.	13Dec
Taylor, I.	P.	13Dec
Taylor, J. G.	P.	13Dec
Wills, D. E.	P.	13Dec
Street, P. R.	P.	13Dec
Whitehurst, G. C.	P.	13Dec
Brown, F. W., *D.F.M.*	P.	14Dec
Mackenzie, I., *A.F.C.*	P.	14Dec
Wallace, W. G.	P.	14Dec
Mason, G. F.	P.	14Dec
Sephton, L.	P.	14Dec
Barker, T. A.	P.	14Dec
Macdonald, K.	P.	14Dec
McWatt, W.	P.	14Dec

973

Topliss, G. W. §		15Dec
Merriman, E. W., *D.F.M.*	P.	15Dec
Evans, S. C. §	P.	16Dec
Meldrum, R. S.	P.	16Dec
Telfer, C. J.	P.	16Dec
Yard, L. W.	P.	16Dec
Gray, R.	P.	16Dec
Winter, G. A.	P.	16Dec
Babb, R. V.	P	16Dec
Bishop, E. C.	P.	16Dec
Cameron, C.	P.	16Dec
Dillon, P. M.	P.	16Dec
Hodge, F.	P.	16Dec
Latour-Eppy, J. R.	P.	16Dec
Moriarty, J. H. G.	P.	16Dec
McAlpine, T.	P.	16Dec
Paterson, J. A.	P.	16Dec
Pocock, A. M.	P.	16Dec
Ponsford, I. R.	P.	16Dec
Wallace, J.	P.	16Dec
Pepper, C. W. V.	P.	17Dec
Burbridge, A. E	P,	17Dec
Zisserman, E.	P.	17Dec
Rodger, J. K.	P.	17Dec
Cotton, K. G.	P.	17Dec
Sidebotham, R.	P.	17Dec
Bell, J. W. §	P.	18Dec
Carlisle, P. F. §	P.	18Dec
Gratton, L. G. §	P.	18Dec
Kirk, A. T. §	P.	18Dec
Roberts, E. J. §	P.	18Dec
Plant, T. I. †		18Dec
Stranger-Jones, L. I.		18Dec
Wheatley, D. K.		18Dec
Bussey, R. S.		18Dec
Baker-Munton, M. H.	P.	18Dec
Balls, R. G.	P.	18Dec
Albiston, K.	P.	18Dec
Forde, J.	P.	18Dec
Greenhill, D.	P.	18Dec

974

Pelmore, H. N.	P.	18Dec
Taylor, F.	P.	18Dec
Thompson, P.	P.	18Dec
Veitch, J. F.	P.	18Dec
Crane, A. P.	P.	18Dec
Crane, R. A.	P.	18Dec
Lazell, F. E.	P.	18Dec
Middlemass, R.	P.	18Dec
Stothard, F. S.	P.	18Dec
Ellis, R.	P.	18Dec
Hobson, G. N.	P.	18Dec
Liddell, J. B. M.	P.	18Dec
McKinlay, G. M.	P.	18Dec
Harrington, E. J.	P.	18Dec
Hickman, L. W.	P.	18Dec
Mann, G. N.	P.	18Dec
Marsh, E. N. W.	P.	18Dec
Birtwistle, N.	P.	18Dec
Price, L. S.	P.	18Dec
Jupp, G. S.	P.	18Dec
Lyons, B. S.	P.	18Dec
Lord, C. W. R.	P.	18Dec
Ball, J. L. E.	P.	18Dec
Bryant, H. E.	P.	18Dec
Hall, C. F.	P.	18Dec
Huntley, P. J.	P.	18Dec
Matthews, J. W. E.	P.	18Dec
Buchan, J. T.	P.	18Dec
Hall, L.	P.	18Dec
Jones, E. I.	P.	18Dec
Sailes, R. S.	P.	18Dec
Blunt, G. K.	P.	18Dec
Booth, J. F.	P.	18Dec
Carter, A. S.	P.	18Dec
Gray, L. G.	P.	18Dec
Hill, J. R.	P.	18Dec
John, L. L. A.	P.	18Dec
Kilner, K. L.	P.	18Dec
Nixon, K. J.	P.	18Dec
Powell, W. J.	P.	18Dec
Thompson, A.	P.	18Dec
Lee, J. F.	P.	18Dec
Coles, G.	P.	18Dec
Hobbs, L. N.	P.	18Dec
Wilson, C. J. R.	P.	18Dec
Oakes, T.	P.	19Dec
Craddock, A. R., *D.F.C.*	P.	19Dec

975

McCulloch, H. §	P.	19Dec
Warren, C. G. N. §	P.	19Dec
Sharp, G. W.	P.	19Dec
Prager, H. E. T.	P.	19Dec
Winnington, T.	P.	19Dec
Clark, F. B.	P.	19Dec
Dawson, E.	P.	19Dec
Heenan, P. R. H.	P.	19Dec
Muir, J. F.	P.	19Dec
Pearse, W.	P.	19Dec
Pleasance, N. L. St. G.	P.	19Dec
Smith, E. A.	P.	19Dec
Snape, G. H.	P.	19Dec
Tozer, R. H. J.	P.	19Dec
Tyler, A. C.	P.	19Dec
Wilkinson, R. M.	P.	19Dec
Fieldgate, S. E.	P.	19Dec
Morgan, J. S.	P.	19Dec
Macadam, L. E.	P.	19Dec
Harcourt, D. J. G.	P.	19Dec
De Garis, D. G.	P.	20Dec
Amos, C. R.	P.	20Dec
Ford, A. H.	P.	20Dec
Clarkson, B. W.	P.	20Dec
Snape, G. B.	P.	20Dec
Bryan, C. B.	P.	21Dec
Long, V. E.	P.	21Dec
Godden, M. L.	P.	21Dec
Marshall, J. R., *D.F.M.* §	P.	22Dec
Watson, R.	P.	22Dec
Berry, I. L.	P.	22Dec
Garforth, N.	P.	23Dec
Harris, J. M.	P.	23Dec
Green, P. L.	P.	23Dec
Barker, G. C. E.	P.	24Dec
Hughes, A. T.	P.	24Dec
Russell, C. R. E.	P.	24Dec
Owens, C. A. §	P.	25Dec
Brown, S. G.	P.	25Dec
Clifton, M. A.	P.	25Dec
Ingram, A.	P.	25Dec
Lickorish, E. A.	P.	25Dec
Noad, D. W.	P.	25Dec
Reen, G. D.	P.	25Dec
Williams, J. R.	P.	25Dec
Harding, E.	P.	25Dec
Miller, P.	P.	25Dec
Monro, J.	P.	25Dec
Quayle, W. E.	P.	25Dec
Steele, W. G.	P.	25Dec
Ward, F. J.	P.	25Dec
Wingate, J. E. M.	P.	25Dec
Hume, D. B.	P.	25Dec
Hyland, J. J.	P.	25Dec
Dodds, J. I.	P.	25Dec
Homer, S. F. C.	P.	25Dec
Cockshott, J. V., *D.F.C.*	P.	26Dec
Halls, F. C.	P.	26Dec
Frankson, M. L. B.	P.	26Dec
Schoon, G. W., *D.F.C.*	P.	26Dec

976

Jenkinson, L.	P.	27Dec
Brooks, J. W., *D.F.M.*	P.	27Dec
Stephenson, A. R.	P.	27Dec
Barritt, D. R. D.	P.	27Dec
Gordon, R. A.	P.	28Dec
Watts, E. R.	P.	28Dec
Payne, J. W.	P.	28Dec
Stephens, G.	P.	28Dec
Nabarro, D. D. W., *D.C.M.*	P.	28Dec
Thompson, A. J.	P.	28Dec
Martin, T. J.	P.	29Dec
Webster, R. M.	P.	29Dec
Winskill, G. E.	P.	29Dec
Bridge, C.	P.	29Dec
Toothill, R. W.	P.	29Dec
Massey, J. E.	P.	29Dec
Goldie, R. B.	P.	29Dec
Rowland, C. S.	P.	29Dec
Marx, P. M. D.	P.	29Dec
Riddell, E. F. §		30Dec
Flowers, A. E. §	P.	30Dec
Hursey, E. E. §	P.	30Dec
Keegan, T. P. §	P.	30Dec
Swann, K. W. §	P.	30Dec
O'Farrell, R. W.		30Dec
Fowler, G. L.		30Dec
Osborn, R. W.		30Dec
McHardy, G. L. S.	P.	30Dec
Sinclair, E. T.	P.	30Dec
Crabtree, A.	P.	30Dec
Hallas, D. G.	P.	30Dec
Rickland, T.	P.	30Dec
Barnes, W. W.	P.	30Dec
Horley, H. R.	P.	30Dec
Dacre, D.	P.	30Dec
Hill, G. C.	P.	30Dec
Holmes, R. H.	P.	30Dec
Davies, A. D.	P.	30Dec
Kirkby, R. R.	P.	30Dec
Parnell, J. S.	P.	30Dec
Singleton, G.	P.	30Dec
Finbow, L. E.	P.	30Dec
Gooding, A. W.	P.	30Dec
Moore, J. W.	P.	30Dec
Everett, E. W.	P.	30Dec

977

Davies, A. G.	P.	30Dec
Hambling, H. H.	P.	30Dec
Hamilton-Meikle, N. D.	P.	30Dec
Corr, T. A.	P.	30Dec
Francis, J. C.	P.	30Dec
Godslave, W. H. L.	P.	30Dec
Jenner, L. W.	P.	30Dec
McLellan, D.	P.	30Dec
Read, C. D.	P.	30Dec
Ward-Campbell, D. C.	P.	30Dec
Weston, W. F.	P.	30Dec
Cochrane, A. R.	P.	30Dec
Widger, E. D.	P.	30Dec
Harris, N. C.	P.	30Dec
Hudson, L. A.	P.	30Dec
Johnson, W. G.	P.	30Dec
Warren, I. S.	P.	30Dec
Gilbert, V. O.	P.	30Dec
Turnbull, A. J.	P.	30Dec
Taylor, L.	P.	30Dec
Lewis, F. A.	P.	30Dec
Moore, R. D.	P.	30Dec
Payne, A. G.	P.	30Dec
Temple, K. H.	P.	30Dec
Witmond, B.	P.	30Dec
Wallace, W. R.	P.	30Dec
Wilkinson, N.	P.	30Dec
Sharples, H.	P.	30Dec
Walley, C. N.	P.	31Dec
Mason, J. R.	P.	31Dec
Lloyd, J. M. W.	P.	31Dec
Kershaw, C. A.	P.	31Dec
Clift, M. R. B.	PI	31Dec
Timms, P. W. B.	P.	31Dec
Eames, K. H.	P.	31Dec

1943

Bennett, L. W. §	P.	1Jan
Clark, N. A. W. §	P.	1Jan
Heames, C. S. §	P.	1Jan
Hodnett, F. §	P.	1Jan
Spaven, W. O.	P.	1Jan
Woodhouse, T. §	P.	1Jan
Kendall, P. C.		1Jan
Webster, D. J.	P.	1Jan
Devine, W. J.	P.	1Jan
Pinney, E. F. W., *D.F.M.*	P.	1Jan
Jones, S. A., *D.F.M.*	P.	1Jan
Frith, M. W.	P.	1Jan
Smith, S. C.	P.	1Jan
Ash, C. B.	P.	1Jan
Walgate, F.	P.	1Jan
Death, R. F.	P.	1Jan
Colenutt ,H. J.	P.	1Jan
Whitamore, J. A.	P.	1Jan

978

Hinton, C. G.	P.	1Jan
Hornby, J. C.	P.	1Jan
Hoyle, H.	P.	1Jan
Hunt, J. P.	P.	1Jan
Hunter, R. C.	P.	1Jan
Hussey, G. J.	P.	1Jan
Hutchin, E. G.	P.	1Jan
Johnson, R. T.	P.	1Jan
Kelly, H. J. B.	P.	1Jan
Lavender, A. F.	P.	1Jan
Lloyd, M. J.	P.	1Jan
Moore, J. R.	P.	1Jan
Moore, T.	P.	1Jan
North, J. E.	P.	1Jan
O'Hagan, B. P.	P.	1Jan
Orr, E. C.	P.	1Jan
Partridge, B. L.	P.	1Jan
Pollard, D.	P.	1Jan
Reece, T. W.	P.	1Jan
Barker, B. M. D.	P.	1Jan
Bellamy, K. J.	P.	1Jan
Bennett, W. G.	P.	1Jan
Blake, F. J.	P.	1Jan
Briscoe, I. McK.	P.	1Jan
Burnup, J. C.	P.	1Jan
Carter, R. W.	P.	1Jan
Clark, W. G.	P.	1Jan
Davies, H. G.	P.	1Jan
Deane, C. C.	P.	1Jan
Deas, G. C. T.	P.	1Jan
Downs, J. H.	P.	1Jan
Elverson, R. A.	P.	1Jan
Gill, H.	P.	1Jan
Guttridge, D. W.	P.	1Jan
Hale, P. H.	P.	1Jan
Hartley, J. E.	P.	1Jan
Richardson, A. F.	P.	1Jan
Ridd, H. L.	P.	1Jan
Rogers, S. E.	P.	1Jan
Round, T.	P.	1Jan
Scott, E.	P.	1Jan
Shelton, M. H.	P.	1Jan
Smith, G.	P.	1Jan
Smith, G. A.	P.	1Jan
Stevens, D.	P.	1Jan
Stothard, T. K.	P.	1Jan
Taylor, G. S.	P.	1Jan
Temple, R. E.	P.	1Jan
Walker, B.	P.	1Jan
Warren, C. W.	P.	1Jan
Wilson, J. C.	P.	1Jan
Wilson, J. R.	P.	1Jan
Woollacott, R.	P.	1Jan
Zanzottera, J. H.	P.	1Jan
Francis, R. K.	P.	1Jan
Crawford, B. S.	P.	1Jan
Steere, J. T.	P.	2Jan

979

White, S. H. J.	P.	2Jan
Oury, A. J.	P.	2Jan
Davy, D. H.	P.	2Jan
Gibbings, G. R.	P.	2Jan
Mitchell, P. D.	P.	3Jan
Lowe, D. C.	P.	4Jan
Berry, G. W.	P.	4Jan
North, J.	P.	4Jan
Stevens, H.	P.	4Jan
Walmsley, H. E.	P.	4Jan
Collis, J. A.	P.	4Jan
Rogers, C. S.	P.	4Jan
Howells, T. A., *A.F.M.* §	P.	5Jan
Maddocks, J. §	P.	5Jan
Fulton, I. D. S.	P.	5Jan
Milne, A. J. M.	P.	5Jan
Ratcliffe, G. A.	P.	5Jan
Herridge, K. E.	P.	5Jan
Read, R. W.	P.	5Jan
Stroud, G. A.	P.	5Jan
Hunton, C. S.	P.	5Jan
Pettman, P. (*Lt.* (*Tempy. Capt.*) *R.W.K.*) §		6Jan
Anstey, M. F. (*Lt.*, *R. Berks. R.*) §		6Jan
Bennett, T. E. (*Lt.*, *R. Berks. R.*) §		6Jan
Foreman, J. B. (*Lt.*,*R.A.*) §		6Jan
Gore-Booth, A. J. (*Lt.*, *I. G'ds.*) §		6Jan
Hulme, S. K. (*Lt.*, *R.A.*) §		6Jan
Mayne, J. D. (*Lt.*, *R.A.*) §		6Jan
Price, D. B. M. (*Lt.*, *Gen. List*) §		6Jan
Wright, R. T. J. (*Lt.*, *R.A.*) §		6Jan
Whalley, E. §	P.	6Jan
Cockbone, G. D.	P.	6Jan
Woodward, G. W.,*D.F.C.*	P.	6Jan
Temple, P. J.	P.	6Jan
Willison, S.	P.	6Jan
Harlow, W. L.	P.	6Jan
Langford, J. L.	P.	6Jan
Booy, F. E.	P.	6Jan
Watson, H. W.	P.	6Jan
Weeks, J. C. T. R.	P.	7Jan
Shields, C. T. G.	P.	7Jan
Ogle, T. G.	P.	7Jan
Franklin, A. V. W.	P.	7Jan
Taylor, J. D.	P.	7Jan
Shield, D. L.	P.	8Jan
Gamble, G. D.	P.	8Jan
Marrack, R. F.	P.	8Jan
Symes, R. A.	P.	8Jan
Davis, G. H. §	P.	9Jan
Winch, C. A. §	P.	9Jan
Knowles, T.	P.	9Jan
Gilbert, M. W.	P.	9Jan
Wilson, H.	P.	9Jan
Barratt, J. T.	P.	9Jan
Bower, F. J.	P.	9Jan
Broadbent, E.	P.	9Jan
Campbell, J.	P.	9Jan
Crouch, R.	P.	9Jan

980

Dean, H. M.	P.	9Jan
Dibden, C. J.	P.	9Jan
Dobson, R. P.	P.	9Jan
Duncan, J. G.	P.	9Jan
Ellis, R. W.	P.	9Jan
Folwell, E.	P.	9Jan
Newbon, L. A.	P.	9Jan
Nicolau, J. J.	P.	9Jan
Potts, A. B.	P.	9Jan
Rackham, R. A.	P.	9Jan
Simpson, J. G.	P.	9Jan
Spearing, C. A. B.	P.	9Jan
Templar, D. G.	P.	9Jan
Brown, A. E.	P.	9Jan
Furley, J. W. M.	P.	9Jan
Colville, J. R.	P,	9Jan
Usherwood, R. D.		10Jan
Palandri, R. S.	P.	10Jan
Tidy, D.	P.	10Jan
Edwards, M. J.	P.	10Jan
Huckin, P. E.	P.	10Jan
Jacques, J.	P.	10Jan
Wilkinson, J.	P.	10Jan
Marsden, W.	P.	10Jan
Osborne, J.	P.	10Jan
Vaughan, J. J.	P.	10Jan
Meeres, C. E.	P.	10Jan
Scholefield, R.	P.	10Jan
Mault, J. D.	P.	10Jan
Smith, A. T.	P.	10Jan
Howlett, D. F.	P.	11Jan
Shattock, G. F.	P.	11Jan
Beldin, R. J.	P.	11Jan
Oliver, D. T.	P.	11Jan
Arnaud, J. R.	P.	11Jan
Ashley, J. H.	P.	11Jan
Collins, J.	P.	11Jan
Fenwick, A. G.	P.	11Jan
Magnus, L.	P.	11Jan
Seaman, A. L.	P.	11Jan
Baylis, P. G.	P.	12Jan

981

Schulman, C. J.	P.	12Jan
Watts, J. E.	P.	12Jan
Berry, K. H.	P.	12Jan
Wright, W. R.	P.	12Jan
Rhodes, F.	P.	12Jan
Cobb, J. §	P.	13Jan
Orton, E.	P.	13Jan
Weekes, A. O.	P.	13Jan
Griffiths, G.	P.	13Jan
Francis, H. D.	P.	13Jan
Walker J.	P.	14Jan
West, G. A.	P.	14Jan
Benedict, S.	P.	14Jan
Jones, N. C., *D.F.M.*	P.	14Jan
Allison, F., *D.F.M.*	P.	14Jan
Bartlett, S. E. J. §	P.	15Jan
Rhodes, A. W. †		15Jan
Beale, J. P. †		15Jan
Miller, R. A.	P.	15Jan
Birch, E. R. L.	P.	15Jan
Hills, H. T.	P.	15Jan
Nixon, D. B.	P.	15Jan
Thomas, W. J. §	P.	16Jan
Orchard, N. J.		16Jan
Stevens, G.	P.	16Jan
Harris, R. H. W.	P.	16Jan
Prickett, L. A.	P.	16Jan
Robinson, K. B.	P.	16Jan
Gold, D. A.	P.	16Jan
Allison, E. C.	P.	16Jan
Burdett, F. H.	P.	16Jan
Carmody, R. P.	P.	16Jan
Konschel, J. A.	P.	16Jan
Liddle, E.	P.	16Jan
Roskilly, T. A.	P.	16Jan
Saunders, G. G.	P.	16Jan
Shackleton, S. R.	P.	16Jan
Skeates, G. R.	P.	16Jan
Turner, E. A.	P.	16Jan
Vorley, D. G.	P.	16Jan
Pugh, T. J.	P.	16Jan
Sandford, P. R.	P.	16Jan
Jackson, J.	P.	17Jan
Jacobson, S. M.	P.	17Jan
Kirvan, R. P. F.	P.	17Jan
Williams, R. A.	P.	17Jan
Baveystock, L. A., *D.F.M.*	P.	18Jan
Yarwood, R. L.	P.	18Jan
Sherwood, H.	P.	18Jan
Birrell, T. L.	P.	18Jan
Thomerson, R. H. C.	P.	18Jan
Bagley, R. G. F.	P.	19Jan
Hamer, T. H.	P.	19Jan
Bell, O. E.	P.	19Jan
Reeder, C. C.	P.	19Jan
Hunter, E. M., *D.F.M.*	P.	19Jan

982

Plevin, F.	P.	19Jan
Brunner, J. E.	P.	19Jan
Ross, G. M.	P.	19Jan
Ketley, J. §	P.	20Jan
Worsdell, R. F. §	P.	20Jan
Lewis, W.	P.	20Jan
Manning, P. W.	P.	20Jan
Wykes, W .E.	P.	20Jan
Smith, J.	P.	20Jan
Tomkinson, D. T. §	P.	21Jan
Cathcart-Gunnison, E. T.	P.	21Jan
Lyon, J .G	P.	21Jan
Palmer, A. J.	P.	21Jan
Mitchell, J. E.	P.	21Jan
Frenzel, A. W. H.	P.	22Jan
Lane, W. J. A.	P.	22Jan
Fisher, L. E.	P.	22Jan
Smith, E.	P.	22Jan
Fletcher, E. J.	P.	22Jan
Fryer, G.	P.	22Jan
Stone, J. W.	P.	22Jan
Wharmby, R. G. E.	P.	22Jan
Reynolds, A. F.	P.	22Jan
Scholey, A. B. §	P.	23Jan
Askins, K. T. B. §	P.	23Jan
Thomas, D.§	P.	23Jan
Hutton, J. K. G. §	P.	23Jan
Smith, J. A. G. §	P.	23Jan
Le Huray, J. §	P.	23Jan
Platt, R. C.	P.	23Jan
Carr, A.	P.	23Jan
Milis, E. F. G.	P.	23Jan
De Meillac, G. M. M. L.	P.	23Jan
Freedman, S. I.	P.	23Jan
Weston-Burt, C.	P.	23Jan
Hilton, A.	P.	23Jan
Robinson, A. W.	P.	23Jan
Downs, A.	P.	23Jan
Dawson, F. A.	P.	23Jan
Crutcher, M. R. J.	P.	23Jan
Park, B. K. R.	P.	23Jan
Ellison, J. M.	P.	23Jan
Emberson, C. E.	P.	23Jan
Evans, R. G.	P.	23Jan
Funnell, K. J. F.	P.	23Jan
Girvan, R. A. H.	P.	23Jan
Gould, R. L.	P.	23Jan
Hall, H. R.	P.	23Jan
Harker, L. W.	P.	23Jan
Hayes, A. C.	P.	23Jan
Williamson, A. F. D.	P.	23Jan
Wood, G. A. J.	P.	23Jan
Rowley, W. A.	P.	23Jan
Skempton, A. S. W.	P.	23Jan
Smith, H. F.	P.	23Jan
Speed, P. N.	P.	23Jan
Sutcliffe, G. D.	P.	23Jan

983

Titcumb, L. F.	P.	23Jan
Traini, D. J.	P.	23Jan
Tuck, D. G.	P.	23Jan
Unsworth, L.	P.	23Jan
Upton-Prowse, B. J.	P.	23Jan
Wade, F. G. E.	P.	23Jan
Wiley, H. W. B.	P.	23Jan
Matthews, P.	P.	23Jan
Mawle, R. H.	P.	23Jan
Mitchell, H.	P.	23Jan
Mitchell, W. R.	P.	23Jan
Morrison, G. A.	P.	23Jan
Murton, G.	P.	23Jan
O'Brien, S. J. T.	P.	23Jan
Owen, J. L.	P.	23Jan
Parker, R. M.	P.	23Jan
Poulter, W. G.	P.	23Jan
Preddy, P. K.	P.	23Jan
Rogers, C. A.	P.	23Jan
Hetherington, P.	P.	23Jan
Hillier, P. F.	P.	23Jan
Holt, F.	P.	23Jan
Hornby, N. H.	P.	23Jan
Hunter, D. J.	P.	23Jan
Ingham ,E.	P.	23Jan
Johnston, J. G. F.	P.	23Jan
Karop, M. C.	P.	23Jan
Kusel, J.	P.	23Jan
Latham, J. B.	P.	23Jan
Lee, G. F.	P.	23Jan
Lewis, F. S.	P.	23Jan
Appleby, J. C.	P.	23Jan
Austin, C. E.	P.	23Jan
Bales, P. R.	P.	23Jan
Barron, M. J. R.		23Jan
Bell, P. C.	P.	23Jan
Boyden, D. J.	P.	23Jan
Butcher, L. F.	P.	23Jan
Campbell, R.	P.	23Jan
Carrie, D. G.	P.	23Jan
Cobbin, D. W.	P.	23Jan
Cottam, A. G. J	P.	23Jan
Croxford, R. J. C.	P.	23Jan
Lampkin, H.	P.	24Jan
Godwin, G. H.	P.	25Jan
Allison, W. B.	P.	25Jan
Irvine, A.	P.	25Jan
Ryde, P. C.	P.	25Jan
Ottley, W.	P.	25Jan
Peters, S. G.	P.	25Jan
Loader, C. G.	P.	26Jan
Salisbury-Rowsell, M. P.	P.	26Jan
Osborn, M. G. R.	P.	26Jan
Cox, P. C. E.	P.	26Jan
Douner, P. F.	P.	26Jan
Applebee, A.	P.	26Jan
Bird, J.	P.	26Jan
Emmott, K.	P.	26Jan
Landers, B. W.	P.	26Jan

984

Wickson, J. A.	P.	26Jan
Wilson, J. R.	P.	26Jan
McNicol, R. D.	P.	26Jan
Macpherson, B. E. C.	P.	27Jan
Sanders, A. J.	P.	27Jan
Baker, W. G. §	P.	28Jan
Parker, C. R.	P.	28Jan
Clayton, C. V.	P.	28Jan
Paulson, W. R.	P.	28Jan
Clements, C. L. §	P.	29Jan
Wild, G.	P.	29Jan
Wilson, G.	P.	30Jan
Pugh, F. R.	P.	30Jan
Chadwick, R.	P.	30Jan
Corbet, W. J.	P.	30Jan
Marson, J.	P.	30Jan
Hill, P. B.	P.	30Jan
Booth, K. G.	P.	30Jan
Evans, T. I. M.	P.	30Jan
Fletcher, H.	P.	30Jan
Gray, N. A.	P.	30Jan
Guest, A. W.	P.	30Jan
Heasman, J. S.	P.	30Jan
Hindmarsh, J. W.	P.	30Jan
James, R. W. W.	P.	30Jan
Joseph, P.	P.	30Jan
Platt, A. J.	P.	30Jan
Holledge, H. R.	P.	30Jan
Tovey, H. S.	P.	30Jan
Tovey, P. G.	P.	30Jan
Trusler, K. A. E.	P.	30Jan
Wright, W. A.	P.	30Jan
Bargman, D. J.	P.	30Jan
Brayshaw, J. D.	P.	30Jan
Bilsland, W. §	P.	31Jan
Bakewell, L.	P.	31Jan
Blomley, L. D.	P.	31Jan
Brown, D. J.	P.	1Feb
Bown, E. J.	P.	1Feb
Eggleston, K.	P.	1Feb
Smart, H.	P.	1Feb
Notley, A.	P.	2Feb
Gillies, E.	P.	2Feb
Cox, J. G.	P.	2Feb
Oakenfold, D. L.	P.	2Feb
Evans, D. F. R. §	P.	3Feb
Hunter, W. I. W. §	P.	3Feb
Kenning, F. §	P.	3Feb
Butcher, E. H. §	P.	3Feb
Foster, J. M. §	P.	3Feb
Lepine-Williams, B. H. §	P.	3Feb
Rae, A. B. §	P.	3Feb
Sykes, G. D. §	P.	3Feb
Togwell, R. C. W. §	P.	3Feb
Jenkins, T. W.	P.	3Feb
Anderson, A.	P.	3Feb

985–99

Beaumont, G. A.	P.	3Feb
Henderson, J. R.	P.	3Feb
Lawrence, E. A. H.	P.	3Feb
Chooks, J. D. K.	P.	4Feb
Fowles, R. J.	P.	6Feb
Phillips, J. O.	P.	6Feb
Cranwell, E. W.	P.	7Feb
Younger, A. S.	P.	7Feb
Hamilton, R. F. D.		8Feb
Dixon, T.	P.	8Feb
Apperley, E. B. W.	P.	8Feb
Thompson, J. R.	P.	9Feb
Welchman, E. J.	P.	9Feb
Richards, K. F.	P.	12Feb
Griffiths, G. A.	P.	13Feb
Furniss-Roe, H.	P.	13Feb
Riach, G.	P.	15Feb
Goodall, D. A. W.	P.	16Feb
Davies, J. C. H.	P.	17Feb
Shearer, W. G.	P.	17Feb
Thirsk, T. P.	P.	17Feb
Weir, G. R. E.	P.	17Feb
Webb, D. J.	P.	17Feb
Leven, D. G.	P.	17Feb
Harris, S. J.	P.	18Feb
Tilbrook, P. G.		19Feb
Rogers, J. B.		19Feb
Rice, G.	P.	20Feb
Hamer, D. V.	P.	21Feb
Major, W. R.	P.	21Feb
Grover, J.	P.	22Feb
Dodd, R. E.	P.	22Feb
Affleck, J. R.	P.	23Feb
West, S. C.	P.	23Feb
Wilkes, R. E.	P.	27Feb
Green, K.	P.	1Mar
McArthur, J. S.		5Mar
Butlin, D. A. C.		5Mar
Alexandra, J. H.		5Mar
Atkinson, N. T.	P.	7Mar
Fisher, J. R.		19Mar
Elliott, C. L.		19Mar
Vince, G. H.		19Mar
Neal, W. G.	P.	24Mar

1000–1049

Acting Pilot Officers.

1939

De Ville, E.		25Aug
Barber, F. H. P.	P.	25Sept

1941

Macpherson, C. J.	P.	13Nov
Horne, J. G.	P.	17Dec

1942

Burton, E. S. V.	P.	10Jan
Stevens, G. C.	P.	7Oct

1943

Ogilvie, B. C. H.	P.	4Jan
Harris, E. L.	P.	3Feb

1050

Squadron Leader

Dobree, N. R. (*w*) 14Feb40

Flight Lieutenants

Browne, A. H. S., *D.F.C.* 1Sept39
Masters, C. G. † (*w*)16Jan40
Carr-Birbeck, W. H. (*w*) 3Sept40
Fielding-Johnson, W. S., *D.F.C.* (*w*) 7Sept40
Chapman,D. W., *D.F.C.* (*w*) 14Dec40

1941

Smith-Bingham, D. R. (*w*) 18Feb
Wallen, D. S. (*w*) 10May
Lewis, R. E., *D.F.C.* § (*w*) 3July
Littlejohn, W. J. (*w*) 26Aug
Stone, G. S. (*w*) 10Oct
Williams, J. E. M., *D.F.C.* (*w*) 19Oct
A. Downes, A. J. R. (*w*) 25Oct
Bastin, K. M. (*w*) 13Nov
Spain, S. G. H. (*w*) 23Nov
Bishop, C. A. N. (*w*) 27Nov
Brett, N. A., *A.F.C.* (*w*) 27Nov
Ashton, H. M. (*w*) 27Nov
Barnett, J. G. (*w*) 27Nov
Bitmead, E. W., *D.F.C.* (*w*) 27Nov
Brighouse, E. C. 27Nov
A. McIntyre, W. J. 27Nov
Bird, D. F. H. (*w*) 27Nov
A. Charles, A. B. (*w*) 27Nov
Hipkin, G. (*w*) 27Nov
Reavell-Carter, L. (*w*) 27Nov
Hockey, L. P. R. (*w*) 27Nov
Chapman, W. A. H. (*w*) 30Nov

1051

Fishlock, R. C. (*w*) 2Dec
Julian, J. T. (*w*) 11Dec
Marshall, J. T. (*w*) 11Dec
Musker, J. H. L. (*w*) 17Dec
Adair, J (*w*) 17Dec
Grindlay, G. E., *M.B.E.* (*w*) 17Dec
Everson, C. M., *D.F.C.* (*w*) 17Dec
Thimblethorpe, W. S. (*w*) 17Dec
A. Lodge, W. C. A, *D.F.C.* (*w*) 17Dec
Croft, J. D. (*w*) 17Dec
Clark, D. E. I., *D.F.C.*(*w*) 21Dec

1942

Thurtle, P. M. (*w*) 15Jan
Colby, W. M. (*w*) 15Jan
Custerton, I. (*w*) 15Jan
Burnhill, P. § (*w*) 17Jan
Oliver, J., *D.F.M.* § (*w*) 17Jan
A. Rimer, F. J. § (*w*) 17Jan
Wesson, R. E., *A.F.M.* § (*w*) 17Jan
Ewels, L. H. § (*w*) 17Jan
Grellis, H. E. § (*w*) 17Jan
A. Holland, A. L., *A.F.M.* § (*w*) 17Jan
Kidd, C. A. § (*w*) 17Jan
Kenny, M. § (*w*) 17Jan
Moir, G. § (*w*) 17Jan
A. Read, W. J. § (*w*) 17Jan
A. Cross, A. § (*w*) 17Jan
Lowe, A. E., *M.B.E.*, § (*w*) 17Jan
A. Draper, A. H. § (*w*) 17Jan
Brindley, A. § (*w*) 17Jan
A. Grogan, G. J. § (*w*) 17Jan
Whiting, T. A., *D.F.C.* § (*w*) 17Jan
Trevor-Roper, R., *D.F.C.* § (*w*) 17Jan
Roman, A. § (*w*) 17Jan
Morgan, J. S. C. § (*w*) 17Jan
Nicholas, W. E., *D.F.C.* § (*w*) 17Jan
Hill, W. H., *D.F.C.* (*w*) 17Jan
A. Mills, J., *D.F.C.* § (*w*) 17Jan
Roberts, A. J. H., *D.F.C.* § (*w*) 17Jan
Sharp, J. L. § (*w*) 17Jan
West, C. S. § (*w*) 17Jan
Wilson, T. S. § (*w*) 17Jan
Haarhoff, H. A., *D.F.C.* § (*w*) 17Jan
Day, H. E. (*w*) 17Jan
Simpson, L. W. (*w*) 20Jan
Baker, J. V. (*w*) 27Jan
Cunningham, J. C. (*w*) 27Jan
Palmer, S. H. (*w*) 27Jan
Cowper, J. C., *D.F.C.*(*w*) 4Feb

1052

Fennell, R. G. (*w*) 4Feb
Hogg, G. F. (*w*) 4Feb
Page, J. C. (*w*) 4Feb
Chubb, J. W. (*w*) 4Feb
Graham, H. C. T. (*w*) 4Feb
Grocott, J. (*w*) 4Feb
Hazleman, P. H. (*w*) 4Feb
Houghton, G. B. (*w*) 4Feb
Quittenden, H. (*w*) 4Feb
Falk, R. J. § (*w*) 5Feb
Potter, K. H. (*w*) 6Feb
Batten, H. G. § (*w*) 21Feb
Baker, W. § (*w*) 21Feb
A. Lewington, L. § (*w*) 21Feb
Jamison, R. McK. (*w*) 26Feb
Murphy, D. H. (*w*) 26Feb
Smith, L. C. J. (*w*) 26Feb
Horley, W. G. (*w*) 27Feb
Green, B. (*w*) 2Mar
Lovett, A. E. (*w*) 2Mar
Johnson, L. G. (*w*) 2Mar
Oliver, A. E. V. (*w*) 2Mar
Watt, L. W. J., *D.F.C.* (*w*) 2Mar
Arnold, E. S. (*w*) 2Mar
Bliss, G. S. (*w*) 2Mar
Hobbs, A. G. F. (*w*) 2Mar
Hobhouse, J. S. (*w*) 2Mar
Peterkin, J. D. (*w*) 2Mar
Sword-Daniels, A. T. (*w*) 2Mar
Wakeley, H. W. M. (*w*) 2Mar
Mackinnon, A. D. L. (*w*) 9Mar
Beddow, A. R. T. § (*w*) 16Mar
Duart, J. H. (*w*) 16Mar
Halliwell, A. B. (*w*) 16Mar
Houghton, J. A. C. (*w*) 16Mar
Kent, R. D. (*w*) 16Mar
Marsh, M. M. (*w*) 16Mar
Paice, W. G. R. (*w*) 16Mar
Pippard, H. A. (*w*) 16Mar
Winser, H. E. (*w*) 16Mar
Judd, E. S. (*w*) 16Mar
Farnes, E. (*w*) 16Mar
Turnbull, J., *D.F.C.* (*w*) 17Mar
O'Connell, A. § (*w*) 1Apr
Robinson, K. W. (*w*) 6Apr
Kay, L. H., *D.F.C.* (*w*) 6Apr
McLeod, N. W. § (*w*) 7Apr
Andrew, H. § (*w*) 7Apr
Webb, A. D., *D.F.C.* § (*w*) 7Apr
Careless, J. R., *D.F.C.* § (*w*) 7Apr
Hunter, R. T. (*w*) 7Apr
Maggs, M. H., *D.F.C.* (*w*) 7Apr
Undery, E. M. (*w*) 7Apr
Bostock, J. O. (*w*) 16Apr
Kelly, V. (*w*) 16Apr
Putt, A. J., *D.F.C.* (*w*) 16Apr
Taylor, R. M., *D.F.C.* (*w*) 16Apr
Funnell, J. C. H. § (*w*) 17Apr
Kelsh, F. J. (*w*) 19Apr
Light, L. P. (*w*) 19Apr
Bowman, J. C. (*w*) 20Apr
Foster, J. E. A. (*w*) 20Apr
Ingham, C. W. (*w*) 20Apr

1053

Flight Lieutenants
—contd.

Isbell, G. A., *D.F.C.* (*w*) 20Apr
Pichel-Juan, F. (*w*) 20Apr
Rogers, J. A. (*w*) 20Apr
A. Bannerman, M. F. (*w*) 22Apr
Bastain, C. O., *D.F.C.*(*w*) 22Apr
Coxwell, J. D. (*w*) 22Apr
Kirkman, J. S. (*w*) 22Apr
Neill, T. de L. (*w*) 22Apr
Rayner, W. N. (*w*) 22Apr
Warner, R. J. (*w*) 22Apr
Webster, S. W. (*w*) 22Apr
Horsfall, G. D. S. (*w*) 22Apr
Peace, L. G. (*w*) 22Apr
Barrett, F. (*w*) 27Apr
Simmons, R. G. § (*w*) 2May
Fell, R. L. (*w*) 4May
Little, A. G. (*w*) 4May
Osborne, W. (*w*) 4May
Browne, R. T. (*w*) 4May
Shaw, J. W. (*w*) 4May
Berry, L. F. (*w*) 4May
Morrison, E. A., *D.F.C.* (*w*) 4May
Ricketts, L. T. (*w*) 4May
Barry, L. B. (*w*) 4May
Harding, R. T. (*w*) 4May
Mason, J. C. (*w*) 4May
Meek, F. A. (*w*) 4May
A. Oakes, R. (*w*) 4May
Smitz, A. J., *D.F.C.* (*w*) 4May
Wiltshear, O. E., *D.F.C.* (*w*) 4May
Lammer, A., *D.F.C.* (*w*) 4May
Wilkes, W. G. W. (*w*) 5May
Evans, J. L. (*w*) 9May
Hayes, D. G. T. § (*w*) 9May
Stickland, G. C. § (*w*) 9May
Juleff, J. R. (*w*) 9May
Lamb, R. L. (*w*) 9May
Wiseman, W. D. (*w*) 9May
Guest, R. G. (*w*) 9May
Glegg, A. J. (*w*) 9May
Croker, M. E. J. (*w*) 9May
Macfadden, A. T. C. (*w*) 10May
Frazer-Petherbridge, C. A. (*w*) 13May
A. Hurnall, R. W. (*w*) 13May
Downes, L. S., *D.F.C.*(*w*) 13May
Snears, E. G. (*w*) 13May
Jones, J. M. (*w*) 13May
Patteson, R. F. W. (*w*) 13May
Ritchie, J. M. (*w*) 13May
Rogers, K. C. (*w*) 13May
Skinner, J. A. G., *D.F.C.* (*w*) 13May
Van Bergen, A. H. (*w*) 13May
Webber, F. F. P. (*w*) 13May
Falconer, H. M. (*w*) 14May
Smythe, D. M. A. (*w*) 14May
O'Rourke, C. E. N. (*w*) 15May
Pearman, S. J. (*w*) 15May
Gerrard, N. M. (*w*) 15May
Pinker, M. (*w*) 15May
Sutton, F. C. (*w*) 15May
Findlay-Fleming, A. (*w*) 15May
Palmer, J. F. (*w*) 15May
Pinder, M. H. (*w*) 15May
Sheppard, R. T. (*w*) 15May
Sherring, C. C. (*w*) 15May
Watson, G. R. (*w*) 15May
Brown, F. C. (*w*) 15May
Spry, H. D. (*w*) 16May

1054

Blench, H. T. (*w*) 16May
Davies, L. J. (*w*) 16May
Cumberland, T. M. (*w*) 16May
Storey, S. (*w*) 16May
White, I. (*w*) 18May
Clack, G. L. (*w*) 18May
Brown, C. V. (*w*) 21May
Jacobs, H., *D.F.C.* (*w*) 29May
Lancaster, D. H. T. (*w*) 1June
Rome, C. A. B. (*w*) 1June
Bax, T. A. (*w*) 1June
Brown, A. W. (*w*) 1June
Stratton, J. B. G. (*w*) 1June
Wilcox, E. T. (*w*) 1June
Winter, W. J., *D.F.C.* (*w*) 1June
Heanly, W. E. G., *M.B.E.*, *D.F.C.* (*w*) 1June
Saward, J. H. (*w*) 1June
Briggs, P. S. E. (*w*) 2June
Draper, A. H. (*w*) 15June
Greenaway, N. D. (*w*) 15June
Rivaz, R. C., *D.F.C.* (*w*) 15June
Leonard, G. W. (*w*) 15June
Lewis, G. J. A. (*w*) 15June
Mims, D. S. (*w*) 15June
Ridley, R. N. (*w*) 15June
Ryle, G. (*w*) 15June
Silverston, J. V. 15June
Webber, W. F. P. (*w*) 15June
Bond, E. G. M. (*w*) 15June
Bousfield, J. M., *D.F.C.* (*w*) 15June
Candy, R. J. (*w*) 15June
Carter S, (*w*) June
Chisholm, D. W., *D.F.C* (*w*) 15June
Hinxman, E. A. (*w*) 15June
Jones, W. (*w*) 15June
Lanning, F. C. A. (*w*) 15June
Byng-Hall, P. (*w*) 15June
Derbyshire, R. V. (*w*) 15June
Hoppe, J. R. (*w*) 15June
Trueman, J. (*w*) 17June
Meyer, K. H. § (*w*) 7July
A. Robinson, G. § (*w*) 7July
Jennings, R. J. (*w*) 27July
Bishop, J. W. 28July
Burdon, E. (*w*) 28July
Colvin, R. L. (*w*) 28July
Combie, F. (*w*) 28July
De Sarigny, M. C. B. (*w*) 28July
Frame, G. M. (*w*) 28July
Lister, E. G. S. (*w*) 28July
Maitland, I. (*w*) 28July
Pole, F. H. (*w*) 28July
Woodwark, P. A. S., *w.s.* (*w*) 28July
Harris, C. A., *D.F.C.* (*w*) 28July
Harries, E. S. (*w*) 28July
Ivins, F. (*w*) 28July
Jackson, D. A., *D.F.C.* (*w*) 28July
Greatrex, S. J. (*w*) 3Aug
Larbalestier, B. D. (*w*) 8Aug
Edwards, K. C. (*w*) 8Aug
Curnow, P. W. § (*w*) 15Aug
Geen, P. (*w*) 15Aug
Rabnett, A. G. A. (*w*) 16Aug
Beckingham, W. § (*w*) 26Aug
Blench, W. E., *D.F.C.* § (*w*) 26Aug
Shuttleworth, N. R. § (*w*) 26Aug
Van Den Bok, R. § (*w*) 26Aug

1055–60

Ruck, N. (*w*) 26Aug
Sutton, L. C. (*w*) 26Aug
Ensel, J. (*w*) 26Aug
Joerin, F. C. (*w*) 26Aug
Montford, F. A. (*w*) 26Aug
Harrison, T. F. (*w*) 26Aug
Harmer, A. G. § (*w*) 28Aug
Smith, W. R. § (*w*) 28Aug
Chalk F. G. H., *D.F.C.* (*w*) 28Aug
Davidson, J. S. (*w*) 28Aug
Marsden, J. § (*w*) 28Aug
Thom, N. (*w*) 28Aug
Streatfield, C. P. L. (*w*) 3Sept
Scott, P. L. (*w*) 14Sept
Bull, J. C. (*w*) 15Sept
Harries, J. R. (*w*) 23Sept
Neath, W. C. (*w*) 23Sept
Pearse, C. I. (*w*) 23Sept
Quas, R. D. (*w*) 23Sept
Rattigan, T. M. (*w*) 23Sept
Robertson, J. M. (*w*) 23Sept
Stoney, E. A., *D.F.C.* (*w*) 23Sept
Warren, J. (*w*) 23Sept
Campbell, C. (*w*) 23Sept
Clinton, H. A. (*w*) 23Sept
Crombie, H. R. (*w*) 23Sept
Grieves, J. A. C. (*w*) 23Sept
Harrell, L. H. (*w*) 23Sept
Minchinton, C. G. (*w*) 23Sept
Sullivan, W. M. (*w*) 23Sept
Storry, H. (*w*) 26Sept
Street, C. W. (*w*) 26Sept
Healey, R. J., *D.F.M.* (*w*) 2Oct
Whitfield, C. F. § (*w*) 16Oct
Spence, K. E., *D.F.C.* § (*w*) 16Oc
Barnes, D. S. § (*w*) 23Oct
Irvine, T. (*w*) 23Oct
Lambourne, S. W. (*w*) 23Oct
Sarkies, M. R. (*w*) 23Oct
Meiklereid, B. C. (*w*) 23Oct
Merriman, G. A. (*w*) 23Oct
Rankin, J. H. (*w*) 23Oct
Grillage, F. G. (*w*) 23Oct
Thorley, J. L. (*w*) 23Oct
Corner, F. G. (*w*) 30Oct
Elliott, K. G. (*w*) 30Oct
Hepburn, J. G. C., *D.F.C.* (*w*) 30Oct
Gladwell, W. J. K., *D.F.C.* (*w*) 30Oct
Francis, R. H., *D.F.M.* § (*w*) 9Nov
Myers, C. J. (*w*) 29Nov
Mann, H. (*w*) 29Nov
Morris, G. S. E., *D.F.C.* (*w*) 29Nov
Patten, C. A., *M.B.E.* (*w*) 29Nov
Whyte, N. (*w*) 29Nov
Britain, L. D., *D.F.C.* (*w*) 30Nov
Hill, S. E. (*w*) 30Nov
Longden, J. A. T. (*w*) 30Nov
Moody, P. C. (*w*) 30Nov
Syms, J. G. St. G. (*w*) 30Nov
Blevins, E. T. (*w*) 30Nov
Woodley, A. C., *D.F.C.* (*w*) 11Dec

1943

Markland, A. (*w*) 1Jan
Duncan, C. H., *D.F.C.* (*w*) 3Jan
Dawson, E. S. (*w*) 3Jan
Rainford, R. W. B. (*w*) 3Jan
Cansdale, J. G. § (*w*) 12Feb
Kydd, P. J. (*w*) 17Feb

1061

Flying Officers

Chadwick, A. J. M. ‡ 25Sept39

1941

Hanbury, R. D. § (*w*) 4Feb
Fitzearle, W. H. E. § (*w*) 21Feb
Clarke, V. V. L. § (*w*) 6Apr
Littlejohn, W. J. 15Apr
Barrett, F. C. (*w*) 4May
Wiseman, W. D. (*w*) 9May
Whittington, J. W. (*w*) 13May
Pulton, J. A. (*w*) 16May
Moore, W. R. (*w*) 15June
Cowburn, D. (*w*) 28July
Goodman, D. (*w*) 28July
Jukes, A. L. (*w*) 28July
Evans, C. L. § (*w*) 26Aug
Small, L. E. (*w*) 26Aug
Andersen, S. W. § (*w*) 23Sept
Haigh, R. A. (*w*) 23Sept
Symons, E. G. de T. (*w*) 23Sept
Jones, R. (*w*) 23Sept
Applebee, E. W., *D.F.M.* § (*w*) 13Nov
Treherne, V. F. E. (*w*) 13Nov
A. Rawlins, R. (*w*) 29Nov

1942

Abbiss, L. W. (*w*) 3Jan
Boxall, S. (*w*) 3Jan
Edmond, J., (*w*) 3Jan

1062

Marshall, J. F. (*w*) 21Jan
Murrell, A. K. (*w*) 21Jan
Neale, R. (*w*) 25Jan
Gray, A. H. (*w*) 28Jan
Hoggard, T., *D.F.M.* § (*w*) 1Feb
Coull, N. McL. (*w*) P. 5Feb
Swanwick, N. T. C. (*w*) 12Feb
Levack, H. H. § (*w*) 20Feb
Tessier, E. F. § (*w*) 1Mar
Keary, D. H., *D.F.C.* (*w*) 1Mar
Brew, G. § (*w*) 7Mar
Fenwick-Webb, J. (*w*) 7Mar
Webster, A. H., *D.F.M.* § (*w*) 7Mar
Griffiths, D. H. (*w*) 7Mar
Cooke, G. A., *D.F.C.* § (*w*) 24Mar
McKinna, R. A., *D.F.C.* (*w*) 24Mar
Piper, A. H. (*w*) 31Mar
Hossent, G. W. T. § (*w*) 1Apr
Collard, E. M. (*w*) 3Apr
Tipple, E. W. (*w*) 6Apr
Jell, R. A. (*w*) 9Apr
Merch-Chammon, E. § (*w*) 14Apr
Mason, W. A. G. § (*w*) 16Apr
Vince, C. E., *D.F.M.* § (*w*) 16Apr
Skillings, D. H. A. § (*w*) 17Apr
How, H. G. (*w*) P. 23Apr
Bennett, E. C., *D.F.M.* § (*w*) 27Apr
Black, F. A. § (*w*) 27Apr
Frost, J. M. (*w*) 27Apr
Reeves, J. S. (*w*) 27Apr
Cranley, P. G. J. § (*w*) 1May
Turpin, J. § (*w*) 1May
Hill, A. R. (*w*) 1May
Drummond, J. A. P. § (*w*) 6May
Fitton, F. H. § (*w*) 8May
Arundell, W. H. § (*w*) 10May
Coldicott, A. D., *D.F.M.* § (*w*) 16May
Lusty, K. R. (*w*) 16May
O'Connell, G. (*w*) 16May
Oliver, W. B., *D.F.C.* (*w*) 16May
A. Pye, J. W. (*w*) 16May
Powell, S. W. M. (*w*) 16May
Cowie, A., *D.F.M.* § (*w*) 17May
Boyd-Stevenson, D. § (*w*) 17May
Hayden, L. H. (*w*) 17May
Gabriel, W. T. G. (*w*) 22May
Griffiths, H. S., *D.F.C.* (*w*) 26May
Calvert, A. J. § (*w*) 29May
Bottomley, A. T. (*w*) 29May

1063

Longden, C. (*w*) 29May
May, C. H. L., *D.F.C.* (*w*) 29May
Berrett, G. E. F. (*w*) 4June
Lynes, A. H. C. (*w*) 5June
Willis-Richards, J. W. § (*w*) 10June
Smith, R. W., *D.F.M.* § (*w*) 12June
Henry, D. R. H. § (*w*) 12June
Williams, A. G. § (*w*) 12June
Blurton, P. J., *D.F.C.* (*w*) 12June
Cowling, E. A. C. (*w*) 12June
Lester, P. S. (*w*) 12June
Russell, M., *D.F.C.* (*w*) 12June
Shawyer, L. A., *D.F.C.* (*w*) 12June
Maunsell, C. T. S. (*w*) 12June
Gunn, J. S. (*w*) 15June
Stephens, H. O. (*w*) 19June
Sait, S. F. (*w*) 19June
Walker, J. W. H. (*w*) 19June
Worth, D. (*w*) 19June
Smiddy, P. (*w*) 21June
Hunter, D. J. (*w*) 24June
Howatson, R., *D.F.C.* § (*w*) 26June
Thompson, G. G. (*w*) 26June
Luke, T. § (*w*) 26June
Pollock, N. J. C. (*w*) 29June
Hossent, G. W. T. § (*w*) 3July
Welch, J., *D.F.C.* § (*w*) 3July
Mitchell, J. G. (*w*) 3July
McLauchlan, I. McD. (*w*) 5July
Stickland, P. J. E. (*w*) 5July
Butler, R. (*w*) 5July
Riding, H. B. (*w*) 5July
Head, R. I. C. (*w*) 6July
Carter, E. A. (*w*) 6July
Haworth, A. § (*w*) 10July
Livingstone, A. G. W., *D.F.C.* § (*w*) 10July
Gronow, J. S. § (*w*) 12July
Hurst, W. J. § (*w*) 12July
Mitchell, G. § (*w*) 12July
Holmes, J. S., *D.F.C.* (*w*) 12July
Lewis, J. H. (*w*) 14July
Cossar, H., *D.F.C.* § (*w*) 17July
Lock, F. H. D. (*w*) 17July
Goodale, B., *D.F.C.* (*w*) 18July
Haigh, F. (*w*) 20July

1064

Flying Officers
—contd.

Vale, E. S. (*w*) 20July
Vaughan-Davies, W. B., *D.F.C.* (*w*) 20July
Parsons, C. W. (*w*) 22July
Andrew, C. F., *D.F.C.* (*w*) 22July
Boothman, C. N., *D.F.C.* (*w*) 20July
Crofts, W. R. (*w*) 24July
Wix, D. L. (*w*) 24July
Sachs, M. A. § (*w*) **P.** 24July
Harniman, F. J. (*w*) 25July
Parton, F. A. (*w*) 26July
Lewis, F. G. (*w*) 26July
Churchward, D. A. J. (*w*) 26July
Hayes, E. S. (*w*) 26July
Culver, S., *D.F.M.* § (*w*) 31July
Webb, D. A. § (*w*) 31July
Wrinch, S. J. (*w*) 31July
Leigh, T. B. (*w*) 2Aug
Bain, J. (*w*) 2Aug
Jones, E. O. (*w*) 2Aug
Fry, C. J. (*w*) 2Aug
Hughes, R. V. (*w*) 2Aug
Turner, J. W. (*w*) 2Aug
Chrystall, C. (*w*) 3Aug
Birdsall, A. D. (*w*) 3Aug
Smallwood, D. J. (*w*) 3Aug
Simpson, E. R., *D.F.M.* (*w*) 3Aug
Davies, I. M., *D.F.C.* § (*w*) **P.** 5Aug
Glaze, V. J. § (*w*) 7Aug
Davies, L. V. § (*w*) 7Aug
Woodruff, A. J. (*w*) 7Aug
Booth-Adams, H. W. (*w*) 8Aug
Lisle, E. J. § (*w*) 9Aug
Cook, E. L. J. (*w*) 9Aug
Andrews, R. J. (*w*) 9Aug
Dunning, A. (*w*) 9Aug
McPherson, W. J. (*w*) 9Aug
Noyes, W. F. (*w*) 9Aug
Birbeck, J. L., *D.F.C.* (*w*) 11Aug
Allen, F. L. (*w*) 12Aug
Rodgers, D. G. § (*w*) 14Aug
Marks, J. (*w* 14Aug
Turner, G. P. (*w*) **P.** 14Aug
Horne, J. W. B. (*w*) 15Aug
Travis, F. J. (*w*) 16Aug
Cummin, D. G. (*w*) 16Aug
Davis, V. G. T. (*w*) 16Aug
Kimbell, R. J. (*w*) 16Aug
Smallwood, N. (*w*) 16Aug
Pearce, H. B. (*w*) 18Aug
Weight-Vowden, P. D. (*w*) 18Aug
Jackson, N. V. § (*w*) 19Aug
Evans, J. F. § (*w*) 19Aug
Outen, V. G. I. (*w*) 19Aug
Scott, P. D. (*w*) 19Aug
Attenborough, G. W. D. (*w*) 19Aug
Johnson, V. H. (*w*) 19Aug
Moodie, J. K. (*w*) 19Aug
Oddie, T. B. (*w*) 21Aug
Kirkwood-Hackett, W. B., *D.F.C.* (*w*) 22Aug
Jehan, V. J. D. (*w*) 23Aug
Watkins, K. B. (*w*) 26Aug
Townley, C. P. § (*w*) 28Aug
Creegan, N. C. (*w*) 28Aug
Muir, R. Y. (*w*) 28Aug
Keenan, E. J., *D.F.C.* (*w*) 29Aug
Shipton, W. (*w*) 29Aug
Carter, S. G. § (*w*) 30Aug

1065

Pearse, R. S. § (*w*) 30Aug
Baldwin, E. P. (*w*) 30Aug
Greenwood, H. C. (*w*) 30Aug
North, C. A. (*w*) 30Aug
Sanders, J. N. (*w*) 30Aug
Saward, J. W. J. (*w*) 30Aug
Walker, H., *D.F.C.* (*w*) 30Aug
Wheaton, M. E. (*w*) 30Aug
McKechnie, R. (*w*) **P.** 1Sept
Ramsay, R. F. H. § (*w*) 4Sept
Gates, P. E. (*w*) 6Sept
Joyce, T. F. (*w*) 6Sept
Bugge, R. L. (*w*) 6Sept
Windmill, R. S. (*w*) 6Sept
Macdonald, J. C. E. (*w*) 6Sept
Chandler, G. N. § (*w*) 11Sept
Haylock, W. C. (*w*) 12Sept
Langdon, A. E. (*w*) 12Sept
Turner, R. (*w*) 12Sept
Woollcott, S. A. 13Sept
Simpson, J. W. (*w*) **P.** 16Sept
Knight, F. S. (*w*) 19Sept
Logan, C. (*w*) 19Sept
Lusby, N. (*w*) 19Sept
Parry, N. F. (*w*) 19Sept
Plenty, G. H. N. (*w*) 19Sept
White, D. A. S. (*w*) 19Sept
Jones, P. J. (*w*) 20Sept
Strong, R. C. (*w*) 22Sept
Leary, W. § (*w*) 24Sept
Dean, R. W. (*w*) 26Sept
Bromwich, R. T. (*w*) 26Sept
Donkersley, G. I. (*w*) 26Sept
Oliver, W. J. (*w*) 26Sept
Sheills, W. A. (*w*) 26Sept
Holmes, W. F. § (*w*) 27Sept
Scott, A. D. § (*w*) 27Sept
Hayes, S. B. § (*w*) 27Sept
Field, J. R. (*w*) 26Sept
Hoskins, G. (*w*) 27Sept
McBeath, J. R. (*w*) 27Sept
Smith, T. O. (*w*) 27Sept
Thomas, R. D. C. (*w*) 27Sept
Ellis, G. E. (*w*) 29Sept
Pollard, C. D. (*w*) **P.** 1Oct
Cleary, M. C., *D.F.M.* § (*w*) **P.** 1Oct
Bennett, R. G. (*w*) **P.** 1Oct
Douglas, W. (*w*) **P.** 1Oct
Gill, R. T. (*w*) **P.** 1Oct
Grose, F. (*w*) **P.** 1Oct
Weir, W. (*w*) **P.** 1Oct
Cooke, J. G. § (*w*) **P.** 1Oct
Edwards, H., *D.F.C.* (*w*) **P.** 1Oct
Griffith, A. E. C. (*w*) **P.** 1Oct
Johnson, H. (*w*) **P.** 1Oct
Tooth, J. A. (*w*) **P.** 1Oct
Browne, O. L. (*w*) **P.** 1Oct
Hoad, K. C. (*w*) **P.** 1Oct
Parker, G. R. I. § (*w*) **P.** 1Oct
Moren, P. D. J., *D.F.M.* (*w*) **P.** 1Oct
Wigglesworth, T. § (*w*) **P.** 1Oct
Attwood, R. H. (*w*) **P.** 1Oct
Chamberlain, M. G. (*w*) **P.** 1Oct
Dalton, T. E. (*w*) **P.** 1Oct
Ison, F. J. E., *D.F.C.* (*w*) **P.** 1Oct

1066

Kenyon, B. L., *D.F.C.* (*w*) **P.** 1Oct
Thompson, G. D. R. (*w*) **P.** 1Oct
Moss, C. E. § (*w*) **P.** 1Oct
White, L. S. (*w*) **P.** 1Oct
Reid, H. J. (*w*) **P.** 1Oct
Perks, W. M., *D.F.C.* (*w*) **P.** 1Oct
Mason, I. W. § (*w*) **P.** 1Oct
Gilbert, F. (*w*) **P.** 1Oct
Siddall, G. M. S. (*w*) **P.** 1Oct
Hoult, G. P. (*w*) **P.** 1Oct
Irvine, J. R. (*w*) **P.** 1Oct
Gardner, J. E. (*w*) **P.** 1Oct
Jackson, E. A. (*w*) **P.** 1Oct
Jarvis, A. J. G., *D.F.C.* (*w*) **P.** 1Oct
Knight, W. E. (*w*) **P.** 1Oct
Kirby, C. B. (*w*) **P.** 1Oct
Moorhead, B., *D.F.C.* (*w*) **P.** 1Oct
Ballantyne, P. B., *D.F.C.* (*w*) **P.** 1Oct
MacQueen, A. E., *D.F.C.* (*w*) **P.** 1Oct
Stephenson, C. G. (*w*) **P.** 1Oct
MacQueen, A. F. (*w*) **P.** 1Oct
Simpson, C. E., *D.F.C.* § (*w*) **P.** 1Oct
Barker, A. D., *D.F.C.* (*w*) **P.** 1Oct
Hack, L. A. B. (*w*) **P.** 1Oct
Rock, S. E. § (*w*) **P.** 1Oct
Hanson, J.E., *D.F.M.* § (*w*) **P.** 1Oct
Needham, E. J. (*w*) **P.** 1Oct
Shadbolt, R. R. (*w*) **P.** 1Oct
Taylor, H. W. § (*w*) **P.** 1Oct
Trevor-Roper, R. D. *D.F.M.* § (*w*) **P.** 1Oct
Day, V. F. (*w*) **P.** 1Oct
Savage, A. J., *D.F.C.* (*w*) **P.** 1Oct
Pyne, D. J. O. (*w*) **P.** 1Oct
Maconochie, A. R. D. § (*w*) **P.** 1Oct
Fewkes, F. L. (*w*) **P.** 1Oct
Nisbet, T. B. (*w*) **P.** 1Oct
Wynell-Siutherland, B. St. J. (*w*) **P.** 1Oct
Bell, F., *D.F.M.* (*w*) **P.** 1Oct
Danby, T. R. (*w*) **P.** 1Oct
Baggott, R. G. McL. (*w*) **P.** 1Oct
Dickinson, A. L., *D.F.C.* (*w*) **P.** 1Oct
Evans, R. V. (*w*) **P.** 1Oct
Punchard, C. A. (*w*) **P.** 1Oct
Rooney, W. D. (*w*) **P.** 1Oct
Tizard, St. J. (*w*) **P.** 1Oct
Thompson, R., *D.F.C.* (*w*) **P.** 1Oct
Chapman, W. H. (*w*) **P.** 1Oct
Gayfer, L. H. C. § (*w*) **P.** 1Oct
Munns, R., *D.F.C.* (*w*) **P.** 1Oct
Tomlin, L. E. (*w*) **P.** 1Oct
Dunn, J. (*w*) **P.** 1Oct
Briggs, J. M. W. § (*w*) **P.** 1Oct
Ewing, H. K. (*w*) **P.** 1Oct
Hartley, I. J. (*w*) **P.** 1Oct
Watson, E. (*w*) **P.** 1Oct
Windiate, A. G. (*w*) **P.** 1Oct
Barwell, G. C. (*w*) **P.** 1Oct
Castle, D. H. (*w*) **P.** 1Oct
Glendenning, W. H. M. (*w*) **P.** 1Oct

Flying Officers —*contd.*

1067

Tedder, R. S. (*w*) P. 10ct
U Sao, H. (*w*) P. 10ct
Watson, G. L. (*w*) P. 10ct
Adamson, J. D. (*w*) P. 10ct
Allen, W. C. (*w*) P. 10ct
Allen, D. F., *G.M., B.E.M.* (*w*) P. 10ct
King, D. W. O'D. (*w*) P. 10ct
Moore, D. C. § (*w*) P. 10ct
James, C. § (*w*) P. 10ct
Johnson, D., *D.F.C.* § (*w*) P. 10ct
Bratchell, D. F. (*w*) P. 10ct
Piddington, R. R. (*w*) P. 10ct
Fell, R., *D.F.C.* (*w*) P. 10ct
Marriott, J. W. (*w*) P. 10ct
Fletcher, J. D. (*w*) P. 10ct
Manning, P. (*w*) P. 10ct
Judson, L. J. J. § (*w*) P. 10ct
Shaw, A., *D.F.C.* § (*w*) P. 10ct
Hartley, A. (*w*) P. 10ct
Peggs, E. G. (*w*) P. 10ct
Bradbury, J. D. (*w*) P. 10ct
Philpott, R. J. § (*w*) P. 10ct
Lawrance, L. A. (*w*) P. 10ct
Imrie, T. C., *D.F.M.* (*w*) P. 10ct
Stanley, T. A., *D.F.C.* (*w*) P. 10ct
Clayes, N., *D.F.C.* § (*w*) P. 10ct
Copp, R. B. (*w*) P. 10ct
Broomhead, C.J., *D.F.M.* § (*w*) P. 10ct
Beaumont, R. P. (*w*) P. 10ct
Bentham, D. G. (*w*) P. 10ct
Parry, V. H. (*w*) P. 10ct
Weaver, G. L. (*w*) P. 10ct
Edwards, J. E. (*w*) P. 10ct
Bulpin, H. J. (*w*) P. 10ct
Tudor, C. J., *D.F.M.* § (*w*) P. 10ct
Hennessy, A. C. (*w*) P. 10ct
Buddle, H. J. (*w*) P. 10ct
Hunter, R. E., *D.F.M.* § (*w*) P. 10ct
Fisher, E. § (*w*) P. 10ct
Francis, J. N. § (*w*) P. 10ct
Holland, N. T. H. § (*w*) P. 10ct
Hewlett, W. H. § (*w*) P. 10ct
Morton, J. F. L. § (*w*) P. 10ct
Donner, F. E. § (*w*) P. 10ct
Chambers, A., *D.F.C.* (*w*) P. 10ct
Cramp, D. (*w*) P. 10ct
East, K. F., *D.F.M.* § (*w*) P. 10ct
Akers, C. H. J. (*w*) P. 10ct
Barlow, R. P. (*w*) P. 10ct
Kibby, F. C. (*w*) P. 10ct
Rosam, E. W. G., *D.F.C.* (*w*) P. 10ct
Colvin, B. A. (*w*) P. 10ct
Livingston, G. H. (*w*) P. 10ct
Macnicol, I. M. (*w*) P. 10ct
Werner, A. N. § (*w*) P. 10ct
Beechey, A. F., *D.F.C.* (*w*) P. 10ct
Betts, L. R. (*w*) P. 10ct
Banks, J. C., *D.F.M.* (*w*) P. 10ct

1068

Townsend, E. I., *D.F.C.* (*w*) P. 10ct
Wood, G. R. B. (*w*) P. 10ct
Bullivant, B. (*w*) P. 10ct
Leeman, W. L. (*w*) P. 10ct
Hayes, J. P., *D.F.M.* § (*w*) P. 10ct
Chalk, W. R. (*w*) P. 10ct
Elliott, A. M. S. (*w*) P. 10ct
Fagan, L. W. D. *D.F.C.* (*w*) P. 10ct
Lewis, L. G., *D.F.M.* (*w*) P. 10ct
Sullivan, D. E., *D.F.C.* (*w*) P. 10ct
Ballantyne, R. R. S. § (*w*) P. 10ct
Forbes, J. C., *D.F.M.* § (*w*) P. 10ct
Gould, S. W. § (*w*) P. 10ct
Bell, R. W. (*w*) P. 10ct
Millar, A. (*w*) P. 10ct
Gorton, W. A. (*w*) P. 10ct
Duke, E. C., *D.F.M.* (*w*) P. 10ct
Jones, G. M. (*w*) P. 10ct
Stevenson, J. (*w*) P. 10ct
Wilkinson, B. L. (*w*) P. 10ct
Williams, W. P. E. (*w*) P. 10ct
Gilleland, H. (*w*) P. 10ct
Henry H. J. § (*w*) P. 10ct
Nielsen, R. M. § (*w*) P. 10ct
Burt, V. R. (*w*) P. 10ct
Heapy, A. C. (*w*) P. 10ct
Muir, A., *D.F.C.* (*w*) P. 10ct
Allum, L. J. (*w*) P. 10ct
Collier, J. H., *D.F.C.* (*w*) P. 10ct
Gray, W. (*w*) P. 10ct
Naismith, W. F. M. § (*w*) P. 10ct
Strang, G. B. (*w*) P. 10ct
Lowe, H. (*w*) P. 10ct
O'Neill, G. J., *D.F.M.* § (*w*) P. 10ct
Cooper, C., *D.F.M.* § (*w*) P. 10ct
Lean, S. L. § (*w*) P. 10ct
Ferré, H. A. G., *D.F.M.* § (*w*) P. 10ct
Daley, A., *D.F.M.* § (*w*) P. 10ct
Stewart, D. M. (*w*) P. 10ct
Howard, K. (*w*) P. 10ct
Goddard, V. (*w*) P. 10ct
Mason, D. B. (*w*) P. 10ct
Cadman, B. S. (*w*) P. 10ct
Gilbert, L. R. C. § (*w*) P. 10ct
Cherry, P. D., *D.F.M.* § (*w*) P. 10ct
Nunn, A. B. C. § (*w*) P. 10ct
Round, F. D. § (*w*) P. 10ct
Bryant, G. N. L. (*w*) P. 10ct
Snelling, F. S. § (*w*) P. 10ct
Errington, N. G. (*w*) P. 10ct
Rogers, J. D. A. (*w*) P. 10ct
Whitaker, J. § (*w*) P. 10ct
Purvis, F. (*w*) P. 10ct
Moys, R. A. (*w*) P. 10ct
Houston, A. B. § (*w*) P. 10ct
McGugan, R. (*w*) P. 10ct
Collingwood, W. E., *D.F.M.* (*w*) P. 10ct
Hannant, J. W., *D.F.C.* (*w*) P. 10ct
Skinner, N. E., *D.F.C.* (*w*) P. 10ct

1069

Sheppard, D. G. (*w*) P. 10ct
Wood, J. A. S. (*w*) P. 10ct
Morgan, C. R. (*w*) P. 10ct
Fleming, D. M. (*w*) P. 10ct
Drake, D. J. § (*w*) P. 10ct
Taylor, F. H. (*w*) P. 10ct
Williams, J. (*w*) P. 10ct
Green, C. L. (*w*) P. 10ct
Peters, H. G. M. (*w*) P. 10ct
McAlpine, W. E., *D.F.C.* (*w*) P. 10ct
Webb, G. M. M. (*w*) P. 10ct
West, A. G. (*w*) P. 10ct
Nelson, F. (*w*) P. 10ct
Tyler, A. D. (*w*) P. 10ct
Campbell, K. M. § (*w*) P. 10ct
Eggar, R. K. § (*w*) P. 10ct
Haley, B. (*w*) P. 10ct
Lerry, H. T. § (*w*) P. 10ct
Smith, P. F. (*w*) P. 10ct
Vaughan, G. D. (*w*) P. 10ct
Buckler, J. W. (*w*) P. 10ct
Pollitt, J. H. (*w*) P. 10ct
Putnam, A. J. (*w*) P. 10ct
Bradshaw, W. H. A. (*w*) P. 10ct
Cooke, H. (*w*) P. 10ct
Hinman, A. A. H. (*w*) P. 10ct
Hancock, W. H. A. (*w*) P. 10ct
Buley, D. G., *D.F.M.* § (*w*) P. 10ct
Tett, E. A., *D.F.M.* § (*w*) P. 10ct
Thompson, D. C. § (*w*) P. 10ct
Pirie, R. T., *D.F.M.* (*w*) P. 10ct
Petrides, B. O. (*w*) P. 10ct
Martell, P. B. (*w*) P. 10ct
McAndrew, S. § (*w*) P. 10ct
Strachan, W. A. W. (*w*) P. 10ct
A. Bramall, C. H. (*w*) P. 10ct
Keene, F. B. (*w*) P. 10ct
Crebbin, J. P., *D.F.C.* § (*w*) P. 10ct
Webber, D. S. R. (*w*) P. 10ct
Ashworth, F. E. (*w*) P. 10ct
Rawle, F. (*w*) P. 10ct
Wright, E. E. (*w*) P. 10ct
Powell, T. E. (*w*) P. 10ct
Bain, C. G. S. (*w*) P. 10ct
Gray, C. W. (*w*) P. 10ct
Watson, S. G. (*w*) P. 10ct
Threlfall, J. M. (*w*) P. 10ct
Wesley, W. G. (*w*) P. 10ct
Martin, H. (*w*) P. 10ct
Wall, R. D. (*w*) P. 10ct
Beaton, R. R. (*w*) P. 10ct

1070

Flying Officers
—contd.

Broad, R. V., *D.F.C.* (*w*) P. 1Oct
Burns, I. C., *D.F.M.* (*w*) P. 1Oct
Gaunt, W. E. (*w*) P. 1Oct
Conway, G. (*w*) P. 1Oct
Pidgeon, D. A. (*w*) P. 1Oct
Lamb, J. E. (*w*) P. 1Oct
Dunstone, G. L. P., *D.F.C.* (*w*) P. 1Oct
Mills, K. F. (*w*) P. 1Oct
Rennie, J. § (*w*) P. 1Oct
Hanna, J. E. (*w*) P. 1Oct
Smith, B. L., *D.F.M.* (*w*) P. 1Oct
Moon, P. A. H. § (*w*) P. 1Oct
Stephens, S. J. C. (*w*) P. 1Oct
Whittick, H. G. (*w*) P. 1Oct
Corrie, M. (*w*) P. 1Oct
Lewis, C. E. (*w*) P. 1Oct
Bartram, A. J. (*w*) P. 1Oct
Powell, T. J. (*w*) P. 1Oct
Piper, D. O. (*w*) P. 1Oct
Beach, D. O. (*w*) P. 1Oct
Banham, C., *D.F.M.* § (*w*) P. 1Oct
Conduit, H. J. § (*w*) P. 1Oct
Cook, W. B. (*w*) P. 1Oct
Dodd, S. M. (*w*) P. 1Oct
Skillicorn, N. K. (*w*) P. 1Oct
Ferguson, E. H. (*w*) P. 1Oct
Bowes, F. T. (*w*) P. 1Oct
Williams, W. R., *D.F.M.* (*w*) P. 1Oct
Davis, A. C. (*w*) P. 1Oct
Shepherd, J. A. H. (*w*) P. 1Oct
A. Brownson, L. K. (*w*) P. 1Oct
Griffiths, R. W. (*w*) P. 1Oct
Carter, R. F. (*w*) P. 1Oct
Chandler, S. E. (*w*) P. 1Oct
Willson, J. D. (*w*) P. 1Oct
Curtis, J. W. P., *D.F.C.* (*w*) P. 1Oct
Zigmond, W. L. (*w*) P. 1Oct
Barrell, F. (*w*) P. 1Oct
Wickins, J. F., *D.F.C.* (*w*) P. 1Oct
McKay, R. § (*w*) P. 1Oct
Luff, E. § (*w*) P. 1Oct
Lush, F. G. G., *D.F.C.* (*w*) P. 1Oct
Pearson, D. G. (*w*) P. 1Oct
Haynes, W. G. (*w*) P. 1Oct
Irvine, G. P. (*w*) P. 1Oct
Keates, R. W., *D.F.M.* (*w*) P. 1Oct
Hill, W. H. § (*w*) P. 1Oct
Rankin, R. A. (*w*) P. 1Oct
Goodwin, D. L. (*w*) P. 1Oct
Hoskin, J. A. (*w*) P. 1Oct
Corlett, I. C. D. (*w*) P. 1Oct
Howlett, E. T. G. (*w*) P. 1Oct
Hand, V. T. J. (*w*) P. 1Oct
Thompson, L. E. (*w*) P. 1Oct
Ward, G. P. § (*w*) P. 1Oct
Meredith, R. J. (*w*) P. 1Oct
Lynch-Blosse, A. C. (*w*) P. 1Oct
Gale, R. A. (*w*) P. 1Oct
McConnell, P. H. D. (*w*) P. 1Oct
Whittaker, R. § (*w*) P. 1Oct

1071

Burt, H. J. (*w*) P. 1Oct
Killick, W. F. § (*w*) P. 1Oct
Breakey, J. (*w*) P. 1Oct
Hill, H. C. (*w*) P. 1Oct
Cox, S. (*w*) P. 1Oct
Piccioto, C. D. (*w*) P. 1Oct
Puxley, W. G. V. (*w*) P. 1Oct
Everett, H. C. (*w*) P. 1Oct
Griffiths, C. F (*w*) P. 1Oct
Simons, H. (*w*) P. 1Oct
Burdett, V., *D.F.M.* § (*w*) P. 1Oct
Brennan, P. (*w*) P. 1Oct
Cumber, J. E. (*w*) P. 1Oct
Pugh, J. S. (*w*) P. 1Oct
Van Toen, R. § (*w*) P. 1Oct
Field, V. B. § (*w*) P. 1Oct
Cohen, M. D. (*w*) P. 1Oct
Mills, J. (*w*) P. 1Oct
Hutchings, M. D. (*w*) P. 1Oct
Vatcher, A. R. (*w*) P. 1Oct
Allen, J. W. H. (*w*) P. 1Oct
Shinnie, G. M. (*w*) P. 1Oct
Partridge, F. J. G. (*w*) P. 1Oct
Pringle, H. J. (*w*) P. 1Oct
Ingleby, C., *D.F.C.* (*w*) P. 1Oct
Whittle, K. V. (*w*) P. 1Oct
Pollard, L. V. (*w*) P. 1Oct
Clark, J., *D.F.M.* § (*w*) P. 1Oct
Stokes, L. E. (*w*) P. 1Oct
Harrison, P. (*w*) P. 1Oct
Miller, A. C, *D.F.C.* (*w*) P. 1Oct
Scott, J. W. (*w*) P. 1Oct
Davey, R. W. (*w*) P. 1Oct
Owens, A. J. (*w*) P. 1Oct
Bradford, D. N., *D.F.C.* (*w*) P. 1Oct
Lampitt, J. D. (*w*) P. 1Oct
Boreham, L. K. E. (*w*) P. 1Oct
Pitt, R., *A.F.M.* § (*w*) P. 1Oct
Ball, K. C. § (*w*) P. 1Oct
Derrick, A. J. (*w*) P. 1Oct
Elford, C. B. § (*w*) P. 1Oct
Macfarlane, G. N. W. § (*w*) P. 1Oct
Ireson, H. (*w*) P. 1Oct
Carrington, L. V. (*w*) P. 1Oct
Carter, S. R. *D.F.C.* (*w*) P. 1Oct
Flowers, N. W. (*w*) P. 1Oct
Wilkinson, F. G. (*w*) P. 1Oct
Marsh, W. C. (*w*) P. 1Oct
Williams, H. W. T. (*w*) P. 1Oct
Raffe, G. A. (*w*) P. 1Oct
Rutherford, E. D. (*w*) P. 1Oct
Milne, J. H. (*w*) P. 1Oct
Pickering, G. K. (*w*) P. 1Oct
Cunningham, P. S. (*w*) P. 1Oct
Gunston, R. L. (*w*) P. 1Oct
Ross, G. W. (*w*) P. 1Oct
Hammatt, D. A., *D.F.M.* § (*w*) P. 1Oct
Tyson, E. H. (*w*) P. 1Oct
Mullen, W. P. (*w*) P. 1Oct
Robinson, W. H., *D.F.C.*, *D.F.M.* § (*w*) P. 1Oct
Popay, H. I. § (*w*) P. 1Oct
Young, K. E. § (*w*) P. 1Oct
Flack, R. W. (*w*) P. 1Oct

1072

Forward, E. R. (*w*) 1Oct
Dunning, A. W. § (*w*) P. 2Oct
Alexander, D. R. (*w*) P. 2Oct
Wayland, J. A. M., *D.F.C.* § (*w*) P. 4Oct
Hine, C. J. W. (*w*) P. 4Oct
Young, K. E. (*w*) P. 4Oct
Walker, L. W. (*w*) P. 4Oct
Daly, C. J. (*w*) P. 4Oct
Watson, T. G. (*w*) P. 4Oct
Hood, R. § (*w*) P. 7Oct
Barrow, G. F. (*w*) P. 7Oct
Skelly, J. S. (*w*) P. 7Oct
Calvert, H. G. (*w*) P. 7Oct
Bailey, B. G. § (*w*) P. 8Oct
McKie, E. J. (*w*) P. 8Oct
Callaghan, F. E. (*w*) P. 11Oct
Kelly, A. C. (*w*) P. 11Oct
Katz, H. W. (*w*) P. 11Oct
Katz, D. M. (*w*) P. 11Oct
Scott, E. W. C. (*w*) P. 11Oct
Forster, W. W. (*w*) P. 11Oct
Price, J. (*w*) P. 12Oct
Hall, A. W. J. K. (*w*) P. 13Oct
Skinner, S. E. (*w*) P. 13Oct
Fox, J. R., *D.F.C.*, (*w*) P. 14Oct
Cox, S. C., *D.F.C.* § (*w*) P. 17Oct
Shankland, R. (*w*) P. 17Oct
Nicholson, C. E. (*w*) P. 18Oct
Wilson, K. J. B. (*w*) P. 18Oct
Rosier, T. D. § (*w*) P. 20Oct
Goodwin, B. C., *D.F.M.* (*w*) P. 20Oct
Horsley, R. M., *D.F.C.* (*w*) P. 20Oct
Hutchison, R. E. G., D.F.C. (*w*) P. 20Oct
Tytherleigh, W. J. (*w*) P. 20Oct
Allen, A. R. § (*w*) P. 21Oct
Davis, L. G. (*w*) P. 25Oct
Parsloe, C. V. (*w*) P. 25Oct
John, D. R. T. (*w*) P. 25Oct
Barrett, D. A. § (*w*) P. 27Oct
Keen, R. W. § (*w*) P. 27Oct
Murray, A., *D.F.C.*, *D.F.M.* § (*w*) P. 28Oct
King, J., *D.F.C.* § (*w*) P. 30Oct
Kirk, P., *D.F.M.* § (*w*) P. 30Oct
Williams, L. H. § (*w*) P. 30Oct
Webb, R. J. (*w*) P. 30Oct
Archer, H. J., *D.F.C.* (*w*) P. 30Oct
Garrard, S. R., *D.F.M.* § (*w*) P. 1Nov
Warren, S. A. § (*w*) P. 1Nov
Watts, G. P., *D.F.M.* § (*w*) P. 1Nov
Henry, F. M. § (*w*) P. 1Nov
Taylor, V. W. C. § (*w*) P. 1Nov
Wood, E. R. W., *D.F.M.* § (*w*) P. 1Nov
Jones, J. N. § (*w*) P. 1Nov
Reynolds, R. J., *D.F.M.* § (*w*) P. 1Nov
Wallace, J., *D.F.M.* § (*w*) P. 1Nov
Bishop, T. R. § (*w*) P. 1Nov
Applin, I. G. § (*w*) P. 1Nov

1073

Flying Officers

—contd.

Kingett, G. V. § (*w*) P. 1 Nov
Fairgrieve, J. C. § (*w*) P. 1Nov
Bruckhaw, T. § (*w*) P. 1Nov
Gould, L. R., *D.F.M.* § (*w*) P. 1Nov
Martin, S. H. § (*w*) P. 1Nov
Parker, H. J., *D.F.M.* § (*w*) P. 1Nov
Figg, H. R., *D.F.C.* § (*w*) P. 1Nov
Griffiths, E. J. § (*w*) P. 1Nov
Gray, L. C. V. § (*w*) P. 1Nov
Fullerton, J. R. E., *D.F.M.* § (*w*) P. 1Nov
Elvin, R. G. (*w*) P. 1Nov
Cannon, H. G. (*w*) P. 1Nov
Goode, R. A. J., *D.F.M.* (*w*) P. 1Nov
Morgan, M. (*w*) P. 1Nov
Parnhan, P., *D.F.C.* (*w*) P. 1Nov
Spears, R. F. (*w*) P. 1Nov
Harrold, J. C. (*w*) P. 1Nov
Bisset, T. N. W. (*w*) P. 1Nov
Crouch, C. E. A. (*w*) P. 1Nov
A. Kemp, N. W. (*w*) P. 1Nov
Kent, S. C. (*w*) P. 1Nov
Willetts, L. F. (*w*) P. 1Nov
Corcoran, J. (*w*) P. 1Nov
Green, A. W., *D.F.M.* (*w*) P. 1Nov
Pennycuick, B. (*w*) P. 1Nov
Smith, G. E. (*w*) P. 1Nov
Tumbridge, A. V. (*w*) P. 1Nov
Daniels, M. L. (*w*) P. 1Nov
Burbidge, J. B., *D.F.C.*, (*w*) P. 1Nov
Cowley, N. A. T. R. (*w*) P. 1Nov
Ford, J. E. (*w*) P. 1Nov
Healey, M. G. (*w*) P. 1Nov
Slide, G. V. (*w*) P. 1Nov
Wallace-Pannell, P. P. 1Nov
Gall, A. McK. P. 1Nov
Busby, T. S. C. (*w*) P. 1Nov
Hewitt, J. W. (*w*) P. 1Nov
Linnecar, D. R. (*w*) P. 1Nov
Peirce, A. F. (*w*) P. 1Nov
Roberts, F. D. (*w*) P. 1Nov
Chetham, C. E. T. (*w*) P. 1Nov
Chandler, E. B. (*w*) P. 1Nov
Christensen, K. E. (*w*) P. 1Nov
Ellis, J. (*w*) P. 1Nov
Finucane, R. P. R. (*w*) P. 1Nov
Greenfield, J. G. (*w*) P. 1Nov
Hanson, B. C. (*w*) P. 1Nov
Henderson, T. D. (*w*) P. 1Nov
Pascoe, H. J. (*w*) P. 1Nov
Pye, T. J. (*w*) P. 1Nov
Johnston, D. N. (*w*) P. 1Nov
McQueen, G. R. (*w*) P. 1Nov
Adam, A. W. (*w*) P. 1Nov
Cooper, H. T. D. (*w*) P. 1Nov
Lesueur, C. V. (*w*) P. 1Nov
Spence, J. S. (*w*) P. 1Nov
King, D. F. (*w*) P. 1Nov
Readings, P. (*w*) P. 1Nov

1073a

Mortimer, G. E., *D.F.M.* (*w*) P. 1Nov
Bourdaud'hui, M. G. (*w*) P. 1Nov
Kennedy, I. J. (*w*) P. 1Nov
Steed, E. (*w*) P. 1Nov
Adam, K. A. (*w*) P. 1Nov
Baker, J. W. (*w*) P. 1Nov
Barnden, S. H. J. (*w*) P. 1Nov
Clark, T. P. (*w*) P. 1Nov
Cocker, F. S. (*w*) P. 1Nov
Ellis, W. H., *D.F.M.* (*w*) P. 1Nov
Lawrence, C. G. (*w*) P. 1Nov
Hall, J. H. G. (*w*) P. 1Nov
Wilkinson, J. L., *D.F.C.* (*w*) P. 1Nov
Godden, E. H. J. (*w*) P. 1Nov
Dewhirst, R. A. (*w*) P. 1Nov
Parker, E. (*w*) P. 1Nov
Grant, T. D., *D.F.M.* (*w*) P. 1Nov
Rogers, C. J. (*w*) P. 1Nov
Pearse, J. G. (*w*) P. 1Nov
Chandler, R. F. (*w*) P. 1Nov
Spedding, G. (*w*) P. 1Nov
Scott-Kiddie, R. F., *D.F.C.* (*w*) P. 1Nov
Brassington, J. G. (*w*) P. 1Nov
Barker, M. (*w*) P. 1Nov
Tinkler, R. F. (*w*) P. 1Nov
Hossack, A. (*w*) P. 1Nov
Matthews, J. (*w*) P. 1Nov
Farley, H. F., *D.F.C.* (*w*) P. 1Nov
Rettie, J. K. (*w*) P. 1Nov
Carter, F. (*w*) P. 1Nov
Cawdron, H. G. (*w*) P. 1Nov
Miller, L. (*w*) P. 1Nov
Williams, J. I. (*w*) P. 1Nov
Rand, G. B., *D.F.M.* § (*w*) P. 2Nov
Luck, D. H. § (*w*) P. 2Nov
Benson, J. (*w*) P. 2Nov
Binghham, K. R., *D.F.C.* (*w*) P. 2Nov
Bransgrove, A. E. (*w*) P. 2Nov
Scott, E. J. (*w*) P. 2Nov
Massip-de-Turville, G. O. M. (*w*) P. 2Nov
Ormerod, J. (*w*) P. 2Nov
Eades, K. I. (*w*) P. 2Nov
Jordan, S. J. § (*w*) P. 3Nov
Bayfield, T. G. W. § (*w*) P. 3Nov
Spiers, K. G. § (*w*) P. 3Nov
Plant, H. § (*w*) P. 3Nov
Elliott, A. McA. (*w*) P. 3Nov
Denniss, N. B. (*w*) P. 3Nov
Townsend, E. J. (*w*) P. 3Nov
Williams, D. W. D. § (*w*) P. 5Nov
Milton, R. G. (*w*) P. 6Nov

1074

Tilley, J. N. G. (*w*) P. 7Nov
Howard, J. A. (*w*) P. 7Nov
Osborne, J. C. § (*w*) P. 8Nov
Orr, A. N. (*w*) P. 8Nov
Fisher, J. (*w*) P. 8Nov
Cranston, D. A. § (*w*) P. 9Nov
Jones, D. E. (*w*) P. 9Nov
Girvan, R. (*w*) P. 11Nov
Sharples, A. (*w*) P. 11Nov
Gough, C. D. (*w*) P. 11Nov
Stacey, C. W. § (*w*) P. 12Nov
Evans, H. (*w*) P. 12Nov
Green, J. T. (*w*) P. 12Nov
Semmence, D. H. § (*w*) P. 13Nov
Levy, A. A. (*w*) P. 14Nov
Creed, E. (*w*) P. 14Nov
Thomas, P. S. § (*w*) P. 15Nov
Gallagher, W. § (*w*) P. 16Nov
Brooks, P. H. (*w*) P. 16Nov
Sugar, G. R. (*w*) P. 16Nov
Dawes, R. V. (*w*) P. 16Nov
Farrant, R. C. (*w*) P. 16Nov
Pendlebury, D. B. (*w*) P. 16Nov
Saunders, A. L. (*w*) P. 16Nov
Munro, A. L. (*w*) P. 18Nov
Davidson, R. J. G. (*w*) P. 19Nov
Cross, D. F. (*w*) P. 21Nov
Townsend, L. J. (*w*) P. 22Nov
Lumley, M. H. (*w*) P. 22Nov
Reaks, K. E. (*w*) P. 22Nov
Hughes, T. E., *D.F.C.* (*w*) P. 22Nov
White, W. G. A. (*w*) P. 23Nov
Webdell, R. (*w*) P. 23Nov
Keogh, P. G. (*w*) P. 23Nov
Haynes, P. R. (*w*) P. 23Nov
Richmond, A. E. (*w*) P. 23Nov
Dring, T., *D.F.C.* (*w*) P. 25Nov
Hill, W. J. F. (*w*) P. 27Nov
Evans, H. L. (*w*) P. 28 Nov
Shoreman, A. (*w*) P. 28Nov
Fosh, A. S. (*w*) P. 29Nov
Hogarth, M. (*w*) P. 29Nov
Goodwin, R. E. § (*w*) P. 30Nov
Gayler, L. W. § (*w*) P. 30Nov
Cochran, D. H. (*w*) P. 30Nov
Muir, J. C. (*w*) P. 30Nov
Newton, N. N. (*w*) P. 30Nov
Thwaites, J. W. (*w*) P. 30Nov
Bird, N. (*w*) P. 30Nov
Hadingham, E. G. (*w*) P. 30Nov
McCarthy, R. W., *D.F.M.* § (*w*) P. 1Dec
McCracken, S. M. § (*w*) P. 1Dec
De Courcier, L. O. (*w*) P. 1Dec
Tolputt, G. B., *D.F.C.* (*w*) P. 1Dec
Bate, R. F. (*w*) P. 1Dec
Hill, A. M. M., *D.F.C.*, *D.F.M.* (*w*) P. 2Dec
Jess, A. S. (*w*) P. 3Dec
Matthews, H. G., *D.F.M.* § (*w*) P. 4Dec
Sutcliffe, R. L. G. (*w*) P. 4Dec
Vacquier, A. T. (*w*) P. 5Dec
Cole, T. R. C. (*w*) P. 5Dec
O'Neill, R. H. (*w*) P. 5Dec

1075

Flying Officers

—contd.

Drew, W. E. § (*w*) P. 6Dec
Brotton, L. § (*w*) P. 6Dec
Austin, A. M. (*w*) P. 6Dec
Campbell, J. M. (*w*) P. 6Dec
Knight, R. C. (*w*) P. 6Dec
Satchelle, D. M. H. (*w*) P. 6Dec
Barnes, E. W. (*w*) P. 6Dec
Toone, R. S. (*w*) P. 6Dec
Richardson, N. A. (*w*) P. 6Dec
Townshend, P. H. (*w*) P. 6Dec
Buckley, J. (*w*) P. 6Dec
Frost, R. C. (*w*) P. 6Dec
Harman, M. H. (*w*) P. 6Dec
Chapman, R. C. (*w*) P. 7Dec
Hutchison, J. R. (*w*) P. 8Dec
Capon, R. B. (*w*) P. 8Dec
Thorpe, L. S. (*w*) P. 9Dec
Burgoyne, T. (*w*) P. 10Dec
Wills, F. E. J. (*w*) P. 10Dec
Acres, A. J. § (*w*) P. 11Dec
Briscoe, R. T., *D.F.M.* § (*w*) P. 11Dec
Longhorn, R. H., *D.F.M.* § (*w*) P. 11Dec
Wythe, R. G. (*w*) P. 11Dec
Macdonald, M. (*w*) P. 11Dec
Fermor, B. F. (*w*) P. 11Dec
Parker, D. H. (*w*) P. 12Dec
Robins, P. (*w*) P. 12Dec
Barritt, J. (*w*) P. 12Dec
Young, D. (*w*) P. 13Dec
Edmonds, G. W. (*w*) P. 14Dec
Kimber, K. E. (*w*) P. 15Dec
Copson, F. G. § (*w*) P. 16Dec
Bell, J., *D.F.M.* (*w*) P. 16Dec
Dean, W. T. (*w*) P. 16Dec
Wardrope, W. S. T. § (*w*) P. 18Dec
Moule, A. E. (*w*) P. 18Dec
Witts, J. (*w*) P. 18Dec
Green, R. H. (*w*) P. 18Dec
Richards, F. M. (*w*) P. 19Dec
Dillon, A. (*w*) P. 19Dec
Baylis, T. F. § (*w*) P. 20Dec
Kirwan, G. P. (*w*) P. 20Dec
Wright, F. (*w*) P. 20Dec
Cogill, J. C. (*w*) P. 20Dec
Horner, C. F. (*w*) P. 20Dec
Worley, H. J. (*w*) P. 20Dec
Clegg, R. A. (*w*) P. 21Dec
Jackson, J. (*w*) P. 22Dec
Pettit, F. H. (*w*) P. 22Dec
Rollings, C. R. G. (*w*) P. 22Dec
Clarke, H. R., *D.F.C.* (*w*) P. 22Dec
Knee, K. G. (*w*) P. 23Dec
King, M. H. (*w*) P. 23Dec
Jarvis, J. C. § (*w*) P. 24Dec
Smith, G. A. (*w*) P. 24Dec
Carter, J. (*w*) P. 24Dec
Townsend, J. J. S., *B.E.M.* (*w*) P. 24Dec
Turner, R. F. W. (*w*) P. 25Dec

1075a

Griffin, S. W., *D.F.M.* (*w*) P. 25Dec
Fish, L., *D.F.M.* (*w*) P. 25Dec
Wright, D. G. (*w*) P. 25Dec
Cork, J. F. K., *D.F.M.* (*w*) P. 26Dec
Warren, J. W., *D.F.C.* (*w*) P. 26Dec
Hildrow, J. C. (*w*) P. 26Dec
King, J. S. M. (*w*) P. 26Dec
Poole, A. R. (*w*) P. 26Dec
Loughurst, V. L. J. § (*w*) P. 27Dec
Kerr, J. W. § (*w*) P. 27Dec
McMahon, J. R. § (*w*) P. 27Dec
Bean, C. (*w*) P. 27Dec
Staines, J. E. (*w*) P. 27Dec
Bowler, A. H. (*w*) P. 27Dec
Lane, G. L. (*w*) P. 27Dec
Matthews, H. C. (*w*) P. 27Dec
Moxon, L. M. H. (*w*) P. 27Dec
Highet, J. (*w*) P. 27Dec
Mundle, J. K. (*w*) P. 28Dec
Johnstone, J. A. § (*w*) P. 29Dec
Shadwell, L. R. C. § (*w*) P. 29Dec
Streather, R. C. L. § (*w*) P. 29Dec
Nuttall, F. (*w*) P. 29Dec
Waddicar, J. I. C., *D.F.M.* (*w*) P. 29Dec
Knight, D. G. (*w*) P. 29Dec
Purcell, J., *B.E.M.* (*w*) P. 29Dec
Derry, J. D. (*w*) P. 29Dec
Shooter, F. A. M. (*w*) P. 29Dec
Beer, H. H. (*w*) P. 30Dec
Hughes, E. B. (*w*) P. 30Dec
Gilmour, J. (*w*) P. 30Dec
Watson, R. (*w*) P. 30Dec

1943

Ellams, G. § (*w*) P. 1Jan
Scammell, G. W. § (*w*) P. 1Jan
Weston, F. (*w*) P. 1Jan
McClean, J. (*w*) P. 1Jan
Rootes, J., *D.F.M.* (*w*) P. 2Jan
Barnes, C. C. (*w*) P. 2Jan
Penrose, G. W., *D.F.C.* (*w*) P. 2Jan
Anderson, J. T. (*w*) P. 3Jan
Muir, J. N. McM. (*w*) P. 3Jan
Arnold, G. E. (*w*) P. 3Jan
Patrick, E. H. (*w*) P. 3Jan
Curran, D. A. (*w*) P. 4Jan
Wilkinson, J. H. (*w*) P. 4Jan
Greville, N. (*w*) P. 4Jan
Stamp, R. B. (*w*) P. 4Jan
Bossam, W. R. (*w*) P. 4Jan
Reed, L. G. A., *D.F.C.* § (*w*) P. 6Jan
Moore, D. § (*w*) P. 6Jan
Walters, L. § (*w*) P. 6Jan

1075b

Gammon, J. R. (*w*) P. 6Jan
Jones, A., *D.F.M.* (*w*) P. 6Jan
Brindley, F. W. § (*w*) P. 7Jan
Munro, J. M. § (*w*) P. 7Jan
Cumner-Price, A. T. § (*w*) P. 7Jan
Conner, C., *D.F.M.* (*w*) P. 7Jan
Shevlin, C. B. M., *D.F.M.* (*w*) P. 7Jan
Ramsay, C. (*w*) P. 7Jan
Eckersley, N. C., *D.F.C.* (*w*) P. 7Jan
Armour, J. A., *D.F.M.* (*w*) P. 7Jan
Andrews, D. A. G. (*w*) P. 7Jan
Hoblyn, F. J. (*w*) P. 7Jan
Robinson, E. M. (*w*) P. 8Jan
Gatehouse, P. E. (*w*) P. 8Jan
Desmond, C. (*w*) P. 9Jan
Holgate, R. E. (*w*) P. 9Jan
Harbott, C. H., *D.F.M.* (*w*) P. 9Jan
Clarke, W. E. (*w*) P. 9Jan
Bowyer, D. J. (*w*) P. 10Jan
Freeman, E. J., *D.F.M.* (*w*) P. 10Jan
Gee, E. A. (*w*) P. 10Jan
Hamilton, B. (*w*) P. 10Jan
Paul, R. N. (*w*) P. 10Jan
Fogden, K. L. (*w*) P. 10Jan
Pool, F. L. (*w*) P. 10Jan
Hooson, J. G. § (*w*) P. 11Jan
Osborne, R. K. (*w*) P. 11Jan
Martin, H. W., *D.F.M.* § (*w*) P. 13Jan
Hoskins, F. A. P. (*w*) P. 13Jan
Murray, D. J. (*w*) P. 13Jan
Goad, G. C. L. (*w*) P. 14Jan
Henderson, J. L. (*w*) P. 14Jan
Davis, W. J. (*w*) P. 14Jan
Eade, J. C. (*w*) P. 15Jan
Nutt, A. (*w*) P. 15Jan
Anderson, J. D. (*w*) P. 15Jan
Sharpe, E. J. (*w*) P. 16Jan
Dawson, W. (*w*) P. 17Jan
Walden, W. D. (*w*) P. 17Jan
Scroggs, R. B. H. (*w*) P. 17Jan
Cameron, H. § (*w*) P. 18Jan
Leithead, T., *D.F.M.* (*w*) P. 18Jan
Scruse, S. W. (*w*) P. 18Jan
Rome, K. D., *D.F.C.* (*w*) P. 19Jan
Maskall, A. G., *D.F.M.* (*w*) P. 19Jan
Parsons, J. A. (*w*) P. 19Jan
Thomas, L. L., *D.F.C.* (*w*) P. 19Jan
Beal, A. W. C. (*w*) P. 20Jan
Grant, J. M., *D.F.C.* (*w*) P. 20Jan
Turner, G. W., *D.F.M.* (*w*) P. 20Jan
Rowan, W. (*w*) P. 20Jan
Bedford, H. M. (*w*) P. 20Jan
Bottom, J. S. § (*w*) P. 21Jan
Scott, T. (*w*) P. 21Jan
Digby, P. W. § (*w*) P. 22Jan
Wilkie, E. A. C. § (*w*) P. 22Jan
Chapman, J. G. (*w*) P. 22Jan

1075c

Flying Officers
—contd.

Atkins, R. J. (*w*) P. 22Jan
Bell, V. J. (*w*) P. 22Jan
Todd, P. W. (*w*) P. 22Jan
Dodson, H. L. G., *D.F.M.* (*w*) P. 22Jan
Melville-Smith, B. McL. (*w*) P. 23Jan
Roberts, E. (*w*) P. 23Jan
Docherty, T. D. (*w*) P. 24Jan
Dawson, G. W. (*w*) P. 24Jan
Stein, C. L., *D.F.C.* (*w*) P. 24Jan
Ferry, D. K. (*w*) P. 25Jan
Guenigault, W. V. (*w*) P. 25Jan
Izzard, L. D. H. (*w*) P. 25Jan
Beeton, E. H. (*w*) P. 25Jan
Arrow, C. (*w*) P. 25Jan
Smith, P. R. (*w*) P. 25Jan
Bullen, J. L. (*w*) P. 25Jan
O'Connell, C. F. (*w*) P. 25Jan
Downey, G. (*w*) P. 25Jan
Gates, F. W., *D.S.O.* (*w*) P. 25Jan
Sherring, V. C. (*w*) P. 25Jan
Armstrong, E. N. (*w*) P. 25Jan
Gayler, *R.*, *D.F.C.* (*w*) P. 25Jan
Milne, R. A. (*w*) P. 25Jan
Lackey, L. W. § (*w*) P. 27Jan
Ramsey, W. H. W., *D.F.C.* (*w*) P. 27Jan
Burke, H., *D.F.M.* (*w*) P. 27Jan
Wood, L. H. V. (*w*) P. 27Jan
Thynne, W. *A.*, *M.M.*, *B.E.M.* (*w*) P. 27Jan
Padwick, A. J. (*w*) P. 27Jan
Green, L. F. (*w*) P. 28Jan
Beggs, J. A. § (*w*) P. 29Jan
Turner I. (*w*) P. 30Jan
Matthews, D. E. § (*w*) P. 31Jan
Bartleet, F. W. (*w*) P. 31Jan
Dowdall, L. J. (*w*) P. 31Jan
Watkins, C. (*w*) P. 31Jan
Abbot, L. H. (*w*) P. 1Feb
Campbell, E. F. (*w*) P. 1Feb
Bastain, P. S. (*w*) P. 1Feb
Williams, L. V. (*w*) P. 1Feb
Earl, K. C. (*w*) P. 1Feb
Willis, E. G. (*w*) P. 1Feb
Green, R. A. (*w*) P. 2Feb
Moore, J. W. § (*w*) P. 3Feb
Stuart, D. P. (*w*) P. 3Feb
McGhie, H. (*w*) P. 3Feb
Grant, D. M. (*w*) P. 3Feb
Smith, S. C. (*w*) P. 3Feb

1075d

Clark, A. E. (*w*) P. 4Feb
Makin, K. R. § (*w*) P. 5Feb
Vickers, T. (*w*) P. 5Feb
McIntosh, P. R. § (*w*) P. 6Feb
Oldham, A. E. (*w*) P. 7Feb
Hodgson, R. A. (*w*) P. 7Feb
Berg, F. G. (*w*) P. 8Feb
Jackson, A. H. (*w*) P. 8Feb
Jackson, A. H. (*w*) P. 8Feb
Whiteman, T. A. McF. (*w*) P. 8Feb
Irwin, S. R. (*w*) P. 8Feb
Smith, A. E. (*w*) P. 8Feb
Billson, A. E. (*w*) P. 8Feb
Crawford, A. (*w*) P. 9Feb
Wainwright, J. A. (*w*) P. 10Feb
Furr, A. L. (*w*) P. 10Feb
Foster, C. W. (*w*) P. 10Feb
Aldridge, W. W. (*w*) P. 11Feb
Devonport, H. T. (*w*) P. 11Feb
Abbott, A. F. (*w*) P. 14Feb
Isaac, C. C. (*w*) P. 15Feb
Royds, T. (*w*) P. 15Feb
Hoyle, J. R. (*w*) P. 15Feb
Horobin, A. J. (*w*) P. 15Feb
Willis, G. H. (*w*) P. 15Feb
Forbes, J. A. M. (*w*) P. 15Feb
Cook, R. H. D. (*w*) P. 15Feb
Bywater, A. H. § (*w*) P. 16Feb
Bryant, W. F. § (*w*) P. 16Feb
Smith, J. R. A. (*w*) P. 18Feb
Foulds, L. (*w*) P. 18Feb
Taylor, L. J. (*w*) P. 19Feb
Heath, A. H. (*w*) P. 19Feb
Newton, R. A., *D.F.M.* § (*w*) P. 21Feb
Calcutt, F. I. § (*w*) P. 21Feb
Frew, W. E. § (*w*) P. 21Feb
Olsen, C. G. (*w*) P. 21Feb
Boyce, R. T. (*w*) P. 22Feb
Fortnum, D. H. (*w*) P. 22Feb
Goodey, L. G. (*w*) P. 23Feb
Martin, L. C. (*w*) P. 24Feb
Beattie, N. E. (*w*) P. 24Feb
Thomas, R. R. J. (*w*) P. 24Feb
Jones, L., *D.F.C.* § (*w*) P. 25Feb
McIbroy, W. A. § (*w*) P. 25Feb
Luker, D. (*w*) P. 26Feb
Wirdnam, G. G. (*w*) P. 26Feb
Hogg, D. P., *D.F.M.* § (*w*) P. 27Feb
Milborne, H. E. (*w*) P. 27Feb
Brown, D. (*w*) P. 27Feb
Stewart, J. M. (*w*) P. 27Feb

1075e

Janes, J. H., *D.F.C.* (*w*) P. 27Feb
Blair, J. E., *D.F.M.* (*w*) P. 27Feb
Croker, R. G. § (*w*) P. 28Feb
Lewin, E. R. (*w*) P. 28Feb
Evans, I. G. (*w*) P. 28Feb
Nash, L. H. J. (*w*) P. 28Feb
Palmby, G. D. (*w*) P. 28Feb
Kenward, K. G., *D.F.C.* (*w*) P. 28Feb
Durant, E. R. (*w*) P. 28Feb
Guiton, K. R. (*w*) P. 28Feb
Logan, R. (*w*) P. 28Feb
Munroe, T. W. (*w*) P. 28Feb
Gray, K. (*w*) P. 2Mar
Manning, E. (*w*) P. 3Mar
Wing, W. M. G. (*w*) P. 3Mar
Leivson, T. P. O. (*w*) P. 3Mar
Gregory, A. E. (*w*) P. 3Mar
Hughes, J. E. (*w*) P. 3Mar
Payne, N. G. (*w*) P. 3Mar
Farthing, A. G. (*w*) P. 16Mar
Griffin, G. W. (*w*) P. 21Mar
Price, S. G. (*w*) P. 1Apr

1076

Pilot Officers

1940

Hogg, D. W. P. 1Feb
Ross, M. H. P. 4Feb
Strachan, D. A. P. 17Mar
Curry, A. H. § P. 7Apr
Winning, J. P. 29Apr
Worthington, M. L. P. 18May
Hutchence, G. N. § P. 17June
Johnson, C. E. P. 27July
Gibson, A. H. C. P. 26Sept
Laceby, W. E. P. 30Oct
Hobday, H. H. J. P. 30Oct
Lambert, P. W. P. 29Nov
Gough, C. L. § P. 18Dec

1941

Woolhouse, G. F. P. 28Feb
Adolphus, A. J. M. 17Apr
Mason, D. W. § 8May
Graney, J. § P. 17May
Stone, H. W. § P. 29May
Fuller, H. J. P. 8June
Sutton, L. R. § P. 10June
Kolitz, L. P. P. 12June
Collier, C. A. H. P. 3July
Langley, L., *D.F.M.* P. 12July
Squires, R. P. 19July
Mullaley, E. T. P. 26July
Campbell, W. G., *D.F.C.* § P. 12Aug
Hester, E. R. § P. 19Aug
Harvey, K. F. P. 23Aug
Martin, P. C., *M.C.* P. 26Aug
Freedman, G. F. P. 28Aug
Miller, D. R. P. 12Sept
Lovegrove, C. H. P. 13Sept
Pearce, H. P. 4Oct
Cassey, H. H. P. 10Oct
Bailey, J. P. P. 21Oct
Cowling, D. L. P. 1Nov
Gibbons, R. E. P. 1Nov
Newell, I. C. P. 7Nov
Hopkins, P. G. P. 8Nov
Walker, B. L. P. 8Nov
Higgs, K. A. P. 15Nov
Grenfell, F. P. 15Nov
Fennell, A. § P. 21Nov
Bushell, D. J. P. 22Nov
Harrison, K. H., *D.F.M.* § P. 5Dec
King, B. C. H. § P. 8Dec
Watson, R. § P. 17Dec

1077-8

Marshall, F. G. P. 22Dec
Gifford, E. P. 23Dec
Godfrey, A. P. 27Dec
Strang, G. B. P. 29Dec
Lowe, H. P. 29Dec

1942

Storrier, W. G. P. 5Jan
Garner, M. G. P. 6Jan
Lee, P. J. R. P. 9Jan
Weir, J. D. § P. 12Jan
Glennie, A. R. P. 17Jan
Warner, C. P. 24Jan
Holdsworth, J. B. P. 27Jan
Chandler, E. F. P. 30Jan
Way, S. W. A. P. 5Feb
Coghill, W. A. § P. 9Feb
Solon, P. G. P. 10Feb
Grundy, E. W. P. 14Feb
Peel, H. O. P. 16Feb
Graham, J., *D.F.M.* § P. 19Feb
Sidwell, L. R. P. 14Mar
Pickup, W. E. P. 23Mar
Ollar, A. J. S., *D.F.M.* P. 2Apr
Young, K. E. P. 4Apr
Kenneth, R. D. MacK. § P. 9Apr
Saunders, W. W. § P. 10Apr
Simmonds, R. K. P. 11Apr
Bairstow, P. E. P. 13Apr
Wilberforce, N. A. G. P. 18Apr
Wallace, R. P. 25Apr
Roberts, D., *D.F.M.* § P. 1May
Gibson, R. § P. 1May
Brownlow, C. Y. § P. 1May
Aust, L. R. § P. 1May
Sloan, D., *D.F.C.* § P. 1May
Mumby, T. L., *D.F.M.* § P. 1May
Moses, A., *D.F.M.* § P. 1May
Antley, H. C. § P. 1May
Baxter, M. W. § P. 1May
Muggleton, K. E. S. P. 1May
Wyatt, J. P. 1May
Harvey, W. L. P. 1May
Wynard, A. E. W. P. 1May
Cook, E. H. P. 1May
Tyson, A. P. P. 1May
Rowland, D. S., *D.F.M.*

1079-84

Jenkins, J. F. P. 1May
Sawyers, R. J. L. P. 1May
Johnson, E. G. P. 1May
Stow, T. A. P. 2May
Knowling, J. H. P. 3May
Lawrence, J. B. P. 3May
Ditzel, J. W. P. 4May
Leith-Hay-Clark, R. L. P. 5May
Bettridge, A. V. J. § P. 6May
Carrington, R. D. W. P. 6May
Mitchell, F. J. § P. 11May
Tallis, D. A. R., *D.F.M.* § P. 12May
Hanbury, A. E. P. 13May
Keeler, R. R. G. P. 14May
Guest, G. R. P. 16May
Morant, D. P. 16May
Lilley, E. W. § P. 18May
Chandler, R. P. 21May
McCormack, J. B. § P. 23May
Rawson, G. J. P. 23May
Rogers, W. P. 23May
Tibbles, W. A. P. 23May
Meades, H. § P. 25May
Neville, J. A. P. 27May
Martlew, P. D. P. 27May
Gould, R. W. P. 1June
Shields, M. T. C. P. 1June
Ball, A. R. P. 4June
Hobson, S. M. § P. 6June
Bain, A. D. § P. 6June
Castell, R. A. § P. 6June
Filmer, H. W. J. P. 6June
Warren, G. W. P. 6June
Barritt, J. § P. 7June
Gook, S. D. P. 10June
Roberts, R. G. § P. 12June
Lennard, D. W. P. 13June
Johnston, J. P. 13June
Gower, D. H. P. 14June
Ward, L. G. L. P. 15June
Quinn, S. E. § P. 17June
Sharratt, J. G. § P. 18June
Venneear, S. A. P. 20June
Gough, K. A. P. 20June
Taylor. F., *D.F.M* P. 20June
Peters, J. P. E. § P. 22June
Guy, H. J. P. 22June
Bell, J. L. P. 22June
Wilkinson, A. T. P. 23June
Hughes, R., *D.F.M.* § P. 24June
Lille, G. E. P. 24June
Knoyle, K. J. P. 26June
Barber, D. § P. 27June
Beane, F. A. P. 27June
Packer, R. J. P. 27June
Baxter, M. F. P. 27June
Willis, G. H. P. 27June
Duncan, J. M., *D.F.M.* P. 28June

1085-7

Pilot Officers
—contd.

Farrell, S. P. 29June
Poole, A. I. P. 29June
Ellis, J. B. R. P. 30June
Newbery, L. F., *D.F.C.* P. 1July
Brown, G. P. P. 2July
Collis, R. G. P. 2July
Newton, J. L. P. 2July
Wiseman, E. W., *D.F.M.* P. 2July
Fernie, J. A. P. 3July
Aldridge, H. W. P. 3July
Lishman, T. G. § P. 4July
Needham, R. S. § P. 4July
Crook, L. P. 4July
Sumner, A. H. J. P. 6July
Bernard, H. G. P. 7July
Ryder, J. W. P. 8July
Blackadder, W. S. P. 8July
Moon, A. J. K., *D.F.M.* P. 9July
Phipps, D. V. P. 9July
Foot, W. E. P. 9July
Pearce, R. E. W. § 11July
Easten, T. M. P. 11July
Edwards, E. A. P. 11July
Turner, J. S. P. 11July
Miller, G. P. 11July
Cunningham, J. R. P. 12July
Dixon, W. S. P. 13July
Bailey, W. J. P. 14July
Moffat, J.A.W., *D.F.C.* P. 14July
Mackie, D. P. 15July
Bingham, J. D., *D.F.M.* P. 16July
Darke, C. W. P. 17July
David, J. A. A. M. P. 18July
Smith, R. S. P. 18July
Pearce, G. H. P. 19July
Lawson, D. K. § P. 20July
Hoare, D. L. F. P. 20July
Smith, R. H. P. 20July
Howley, R. J. J. P. 20July
Blackburn, A. McL. § P. 21July
Ellis, J. F. P. 21July
Norris, D. O. P. 21July
Smith, N. E. F. P. 21July
Clayton, P. G. P. 22July
Underwood, C. F. P. 22July
Kilduff, J. E. § P. 24July
Baird, W. § P. 24July
Mitchell, K. E. M. P. 24July
Murray, R. MacD. P. 25July
Wood, D. J. P. 25July
Currall, B. § P. 27July
Chadwick, M. W., *D.F.M.* P. 27July
Corrie, J. E. P. 27July
Coyle, M. G., *D.F.M.* P. 28July
Snelling, A. B. P. 28July
Wallace, A. V. § P. 29July
McQuade, F. P. § P. 31July
Riddell, M. A. D., *D.F.M.* § P. 31July
Allen, I. C. P. 31July
Nava, N. R. A. P. 31July
Sword, R. § P. 1Aug
Trail, G. P. 1Aug

1088-9

Lister, L. H. § P. 2Aug
Wollerton, G. § P. 2Aug
Hayward, W. H. P. 2Aug
Towers, D. P. 3Aug
McLennan, E. J. § P. 4Aug
Curtis, P. R. P. 4Aug
Davison, R. P. 5Aug
Hancock, C. W. P. 5Aug
Maughan, G. O. § P. 6Aug
Sutherland, A. P. 6Aug
Davidson, S. M. § P. 7Aug
Taylor, C. J. P. 7Aug
Marriott, K., *D.F.M.* P. 7Aug
Gittins, T. B. P. 7Aug
Jenkins, J. E. P. 8Aug
McNally, H. P. 8Aug
Eames, R. K. P. 9Aug
Dossett, W. S. P. 10Aug
Rankine, H. P. 11Aug
Edge, P. F. P. 13Aug
Jinkinson, A. E. P. 14Aug
Chapman, J. C. P. 14Aug
Maxfield, F. P. 14Aug
Dobson, W. P. 15Aug
Moore, J. G. P. 15Aug
Wolfenden, H. R. P. 16Aug
Neil, G. J. B. P. 17Aug
Dodd, H. McF. P. 19Aug
Fleming, P. J. § P. 20Aug
Allen, L. H. P. 21Aug
Stafford, T. P. 22Aug
Bullen, F. O. P. 22Aug
Short, S. J., *D.F.M.* P. 22Aug
Beck, H. J. P. 23Aug
Lister, E. L. P. 23Aug
Leakey, K. W. P. 23Aug
Smith, R. W., *D.F.M.* P. 23Aug
Mullineaux, J. J., *D.F.M.* § P. 24Aug
Stead, W. B. P. 24Aug
McLellan, S. C. § P. 25Aug
Hamilton, W. E. P. 25Aug
Maisey, J. H. P. 28Aug
Potter, F. S. P. 28Aug
Phillips, R. A. P. 28Aug
Oborne, R. E. P. 28Aug
Flynn, L. G. P. 29Aug
Hastings, F. S. P. 29Aug
Myers, E. F. P. 29Aug
Parsons, R. E., *D.F.M.* P. 30Aug
Wilkes, H. P. 30Aug
Hardy, O. A. P. 31Aug
Stansfield, C., *D.F.M.* § P. 1Sept
Williams, C. H. P. 1Sept
Walker, D. A. H. P. 1Sept

1090

Murphy, W. P. 1Sept
Knight, K. J. P. 2Sept
Lowth, F. W. P 3Sept
Coates, S. P. 3Sept
Jacob, D. W. P. 3Sept
Bryan, D. E. P. 3Sept
McCarthy, W. R. L. P. 3Sept
Carter, C. B. P. 3Sept
Pimblott, T. G. M. P. 3Sept
Purcell, L. G. P. 3Sept
Humphreys, J. L. P. 3Sept
Vincent, R. C. D. P. 3Sept
Nixman, M. A., *D.F.M.* P. 3Sept
Ganthony, P. C. P. 3Sept
Robertson, P. C. P. 3Sept
Thirlby, F. R. P. 4Sept
Sandall, B. C., *D.F.C.* P. 4Sept
Price, L. H. P. 4Sept
Ayres, E. A. P. 4Sept
Cook, J. H., *D.F.M.* § P. 5Sept
Stuffin, H. G. § P. 5Sept
Overton, B. G. P. 5Sept
Wishart, J. P. 5Sept
Hurley, J. D. P. 5Sept
Woodsend, H. W. P. 5Sept
May, G. P. 5Sept
Lee, C. C. P. 5Sept
Dale, G. R. P. 5Sept
Bloxham, E. H. D. P. 5Sept
Gage, W. R. P. 5Sept
Hartwell, A. W. L. P. 5Sept
Cahill, R. T. P. 5Sept
Evans, C. A., *D.F.C.*, *D.F.M.* P. 5Sept
Brown, M. H. P. 5Sept
Thomas, T. R. P. 5Sept
Burberry, W. H. P. 6Sept
Ross-Mackenzie, D. A. A. P. 6Sept
MacAninch, W. J. P. 6Sept
Drummond, J. G. N. P. 7Sept
Thompson, W. R. P. 7Sept
Calvert, R. J. § P. 8Sept
Edmonds, R. J., *D.F.M.* § P. 8Sept
Mason, H., *D.F.M.* P. 8Sept
Collyer, D. R. P. 8Sept
Cumber, W. W. P. 8Sept
Muego, W. S. P. 8Sept
King, N. D. P. 8Sept
Dubois, B. F. § P. 9Sept
Trickey, E. J. § P. 9Sept
Geary, R. A. P. 9Sept
Higgins, W. J. P. 9Sept
Champion, F. J. J., *D.F.M.* P. 9Sept
Butcher, E. G. F. § P. 10Sept
Prim, K. M. § P. 10Sept
Willson, B. H. P. 10Sept
Girdlestone, T. W. P. 11Sept
Humphreys, J. G. P. 11Sept
Bury, J. E. § P. 12Sept
Hegan, R. W. P. 12Sept
Ash, G. H. P. 12Sept
Walton, J. P. 12Sept
Hudson, F. J. P. 12Sept
Smee, G. P. 12Sept
Buckland, J. N. P. 12Sept
Dickeson, L. V. P. 12Sept

1091

Pilot Officers
—contd.

Dudley, E. G.	P.	12Sept
Hartung, D.	P.	12Sept
Marnoch, J. M.	P.	12Sept
Noble, R. D. B.	P.	12Sept
Blute, F. J.	P.	12Sept
Bagg, W. L.	P.	12Sept
Parr, L., *D.F.M.*	P.	12Sept
Robertson, B. S.	P.	12Sept
Archer, B. §	P.	13Sept
Gardiner, M. G., *D.F.M.* §	P.	13Sept
Hudson, K. C.	P.	13Sept
Liddell, J.	P.	13Sept
Andrews, A. L.	P.	13Sept
Game, R. B.	P.	14Sept
Thomas, H. J.	P.	15Sept
Luton, L. R. S., *D.F.C.*	P.	15Sept
Atkinson, P. N. §	P.	16Sept
Lea, W. R.	P.	16Sept
Wilkinson, R. G.	P.	16Sept
Sanderson-Miller, A. F. J. §	P.	17Sept
McDermott, C.	P.	17Sept
Evans, A. J.	P.	17Sept
Ralph, L. G.	P.	17Sept
Webb, J. F.	P.	18Sept
Heaton, F. D., *D.F.C.*	P.	18Sept
Couchman, R. J.	P.	18Sept
Jenkins, D. D.	P.	18Sept
Mace, H. A.	P.	18Sept
Stiff, P. A.	P.	18Sept
Spilsbury, F. A.	P.	18Sept
Clarke, H. B.	P.	18Sept
Cole, J. R. §	P.	19Sept
Fairfax, N. T.	P.	19Sept
Woodhouse, D. K.	P.	19Sept
Hatt, R. H. W.	P.	19Sept
Heard, B. C. W.	P.	19Sept
Bolderson, J.	P.	19Sept
Keighley, F. P.	P.	19Sept
Allen, R. G.	P.	20Sept
Holloway, R. G.	P.	20Sept
Paterson, A. H.	P.	20Sept
Edwards, W.	P.	20Sept
Merrifield, R. H.	P.	20Sept
Maidment, L. J., *D.F.M.* §	P.	21Sept
Peel, S.	P.	21Sept
Henderson, J.	P.	21Sept
Pay, K. R.	P.	21Sept
Simms, H. A.	P.	21Sept
Hooker, E. L.	P.	21Sept
Lockwood, F. J.	P.	22Sept
McMullan, R. C. W., *D.F.M.*	P.	22Sept
Dixon, R.	P.	22Sept
Reid, J. C.	P.	22Sept
Curtis, C., *D.F.M.*	P.	22Sept
Guest, C. F., *D.F.M.*	P.	23Sept
Goldstone, J. P.	P.	23Sept
Hollowell, E. M.	P.	23Sept
Alderton, M. G.	P.	23Sept
Lanning, H. §	P.	24Sept
Clark, N. S.		24Sept
Badman, A. G.	P.	24Sept

1092

Loader, E. P.	P.	24Sept
Marsh, W.	P.	25Sept
Thatcher, C.	P.	25Sept
Morley, M.	P.	25Sept
Scanlan, E. J. P. M.	P.	25Sept
Graham, W. F.	P.	25Sept
Weil, T., *D.F.C.*	P.	25Sept
Kerr, H. R.	P.	25Sept
Goldspink, L. N. W.	P.	25Sept
Taylor, J. L. S. §	P.	26Sept
Baylis, H. C.	P.	26Sept
Dean, E. A. C.	P.	26Sept
Jenkins, D. T.	P.	26Sept
Clunie, D.	P.	26Sept
Stevens, P. P.	P.	26Sept
Chadwick, F.	P.	26Sept
Anderson, T. H., *D.F.C.*	P.	26Sept
Preston, W., *D.F.C.*	P.	26Sept
Phillips, E. J.	P.	26Sept
Pyrah, A.	P.	26Sept
Leigh, J. L.	P.	26Sept
May, H. W.	P.	26Sept
Dawson, L.	P.	27Sept
Phipp, J.	P.	27Sept
Griffin, H.	P.	28Sept
Sawyer, R. C.	P.	29Sept
Howse, E. J.	P.	29Sept
Ferguson, J. R.	P.	29Sept
Cheetham, A.	P.	30Sept
Redford, G. D.	P.	30Sept
Bowen, T. H., *D.F.C.* §	P.	1Oct
Harwood, R. W. §	P.	1Oct
Tunstall, H.	P.	1Oct
Seymour, D. C.	P.	1Oct
Garton, J. C.	P.	1Oct
Hughes, M. H.	P.	1Oct
Williams, G. G., *G.M.*	P.	1Oct
Brock, F. J.	P.	1Oct
Gardner, J. E. §	P.	2Oct
Wells, R. §	P.	2Oct
Pope, D. B.	P.	2Oct
Stewart, F. C. W.	P.	2Oct
Crouch, A. W. §	P.	3Oct
Horner, W. F., *D.F.M.* §	P.	3Oct
Astin, H. W.	P.	3Oct
Cornish, E. R. B.	P.	3Oct
Cummins, A. P.	P.	3Oct
Powell, S. J.	P.	3Oct
Bramham, C. O.	P.	3Oct
Fisher, F. M. H.	P.	3Oct
Mussi, L. G.	P.	3Oct
McKirdy, A. J.	P.	3Oct
Briggs, A.	P.	3Oct
Laycock, D. A.	P.	3Oct
Brown, J. L.	P.	3Oct
Jackson-Baker, T. W.	P.	3Oct
Clemans, P. T.	P.	3Oct

1093

Janes, F. H. G.	P.	3Oct
Young, J. L., *D.F.M.*	P.	3Oct
McCurdy, R. §	P.	4Oct
Doyle, N. A. §	P.	4Oct
Taylor, B. M. §	P.	4Oct
Pierre, M. A. J.	P.	4Oct
Hirst, W., *D.F.M.*	P.	4Oct
Temple, D.	P.	4Oct
Smith, J.	P.	4Oct
Kilgannon, D. E.	P.	4Oct
Robson, G. D.	P.	4Oct
Jannaway, W. H. V.	P.	4Oct
Barker, A. §	P.	5Oct
Challoner, T. W. §	P.	5Oct
Goodman, A. F.	P.	5Oct
Avery, N.	P.	5Oct
Hollins, P. M.	P.	6Oct
Nesbitt, J. D.	P.	6Oct
Davies, L. E.	P.	6Oct
Cook, R. W.	P.	6Oct
Andrews, G. E.	P.	6Oct
Thomson, W. §	P.	7Oct
Millington, P.	P.	7Oct
Power, J. F.	P.	7Oct
Smith, E. J.	P.	7Oct
Collingwood, C. W.	P.	7Oct
Marshall, R. W.	P.	8Oct
Wharton, E., *D.F.C.*	P.	8Oct
Gregory, G. H. F. G., *D.F.M.*	P.	8Oct
Webb, P. W. §	P.	9Oct
Culling, M. F. §	P.	9Oct
Alford, A. D.	P.	9Oct
Gibbs, J. A. B.	P.	9Oct
Matthews, R.	P.	9Oct
Hay, S. R.	P.	9Oct
Ross, J. H.	P.	9Oct
Davis, R. J.	P.	9Oct
Parker, G. A.	P.	9Oct
Leleu, J. F.	P.	9Oct
Stokes, R.	P.	9Oct
Graylord, G. J. §	P.	10Oct
Reid, R. R.	P.	10Oct
Saunders, R. C.	P.	10Oct
Williams, D. S.	P.	10Oct
George, L. I.	P.	10Oct
Cooke, N. S. §	P.	11Oct
White, S. A. §	P.	11Oct
Nicholson, H. S.	P.	11Oct
Warren, L. E.	P.	11Oct
Petch, R. H., *D.F.C.* §	P.	12Oct
Langley, H.	P.	12Oct
Binns S. J.	P.	12Oct
Skinner, J. L. §	P.	13Oct
Little, A. W. §	P.	13Oct
Twiselton, F. J.	P.	13Oct
Perkins, J. E. §	P.	14Oct
Hide, W. R., *D.F.C.* §	P.	14Oct
Watson, C. B. §	P.	14Oct
Ball-Thomson, P. S.	P.	14Oct
Watts, E. F.	P.	14Oct
Gaunt, D. B.	P.	14Oct
Wilson, J.	P.	14Oct
Clarke, V. K.	P.	14Oct
Hill, F., *M.B.E.*	P.	14Oct
Maloney, P.	P.	14Oct
Stalker, L.	P.	14Oct
Pearson, A., *D.F.C.*	P.	14Oct
Read, H. G.	P.	14Oct
Lowndes, D. H.	P.	14Oct
Sheil, L. A.	P.	14Oct
Kinsella, E. §	P.	15Oct

1093a

Pilot Officers
—contd.

Matten, C. W. F. P. 15Oct
Bushby, J. R. P. 15Oct
Day, J. W. I. P. 16Oct
Walsh, W. N. P. 16Oct
Ball, R. H. M. § P. 17Oct
Maud, L. P. 17Oct
Moore, R. W. G. P. 17Oct
McNaughton, D. M. P. 17Oct
Whitehouse, F. C. P. 17Oct
Hinds, A. N. P. 17Oct
Bellhouse, C. G. P. 17Oct
Singer, W. P. 17Oct
Forrest, C. D. P. 17Oct
McEwen, A. P. 17Oct
Coates, K. P. 17Oct
Thornton, C. P. 17Oct
Rogers, H. J. P. 17Oct
Cross, A. D. P. 17Oct
Miller, G. H., *D.F.M.*, § P. 18Oct
Hotson, J. D. P. 18Oct
Mansell, J. J. P. 18Oct
Clews, C. P. 18Oct
Davison, F. M. P. 18Oct
Austen, G. W. A. P. 18Oct
Timmins, D. L. P. 18Oct
Bailey, W. E. P. 18Oct
Almond, R. P. 19Oct
Haines, K. J. P. 19Oct
Fifield, D. H. G. P. 19Oct
Graham, R. F. P. 19Oct
McElroy, G., *D.F.M.* P. 19Oct
Abbott, L. H. P. 19Oct
Blundell, J. S., *D.F.M.* P. 19Oct
Fox, R. D. S. P. 19Oct
Mitchell, C. P. 20Oct
Lendrum, J. H. .. P. 20Oct
Gubbins, H. P. 20Oct
Denyer, E. W. G. P. 20Oct
Harris, K. G. P. 20Oct
Rogers, D., *D.F.C.* P 21Oct
Lamb, D. F. P. 22Oct
Bridger, L. M. P. 22Oct
Lee, E. P. 22Oct
Humphries, H. P. 22Oct
Donnelly, J., *D.F.M.* § P. 23Oct
Macdonald, D. A., *D.F.M.* § P. 23Oct
Whiteman, W. E. P. 23Oct
Goodman, M. V. P. 23Oct
Miller, D. W. P. 23Oct
Hallam, G. W. P. 23Oct
Smith, H. J. § P. 24Oct
Hanrahan, J. F. § P. 24Oct
Parker, L. H. P. 24Oct
Piggs, A. H. P. 24Oct
Adcock, L. R. P. 24Oct
Mudway, W. M. P. 24Oct
Wilson, W. P. 24Oct
Horkheimer, M. P. 24Oct
Fairbanks, L. W. P. 25Oct
Craven, R. H. P. 25Oct
Ploughman, J. G. E. P. 25Oct

1094

Cairns, F. T. V. P. 25Oct
Miles, R. P. 26Oct
Rickart, G. B. P. 26Oct
Braybrook, F. A., *D.F.M.* P. 26Oct
Smith, F., *D.F.M.* P. 26Oct
Hobbs, J. § P. 27Oct
Ryan, H. S. S. P. 27Oct
Beckman, H. C. P. 27Oct
Hope, E. L. P. 27Oct
Spraggs, H. C. J. P. 27Oct
Williams, L. J. P. 28Oct
Payne, H. G. § P. 29Oct
Gray, L. M. § P. 29Oct
MacConnachie, W. J. § P. 29Oct
Grewcock, R. P. 29Oct
Long, D. V. P. 29Oct
McOmish, J. P. 29Oct
Lowe, G. E. P. 29Oct
Devine, R. G. P. 29Oct
Manns, R. C. P. 29Oct
Laundon, A. C. R. P. 29Oct
Akeroyd, W. S. *D.F.M.* P. 29Oct
Dear, C. A., *D.F.C.* § P. 30Oct
Mackay, A. S. § P. 30Oct
Thompson, E. M. P. 30Oct
Whitehouse, W. P. 30Oct
Winston, M. S. P. 30Oct
King, D. W. S. P. 30Oct
Lacey, E. R., *D.S.O.* P. 30Oct
Sykes, A. K. P. 30Oct
Turtle, A. P. 30Oct
Penny, J. C. P. 30Oct
Stannus, J. G. D. P. 30Oct
Boston, D. J. P. 31Oct
Horner, R. A. P. 31Oct
Lancaster, A. F. P. 31Oct
Thomas, K. E. P. 31Oct
Cann, N. R. P. 31Oct
Wake, A. P. 31Oct
Alp, F. A. P. 31Oct
Cazaly, C. K. P. 31Oct
Hare, W. R. P. 31Oct
Carroll. A. D. W. P. 31Oct
Jacob, W. F. P. 31Oct
Ballingall, D. J. M. P. 31Oct
Clarke, J. C. A. § P. 1Nov
Macpherson, J. F. P. 1Nov
Nelson, W. B. P. 1Nov
Bridge, B. P. 1Nov
Walters, J. G. P. 1Nov
Fuller, N. F. P. 1Nov
Wilde, F. L. H. § P. 2Nov
Shepherd, R. C. § P. 2Nov
Klein, G. P. 2Nov
Cruickshank, C. R. P. 2Nov
Brand, J. M. P. 2Nov
Brown, A. T. B. § P. 3Nov
McMillan, J. P. 3Nov
Moore, D. E. L. P. 3Nov
Sunderland, J. P. 3Nov
Smart, J. P. 3Nov
George, R. G. P. 3Nov
Brown, W. W. § P. 4Nov
Roch, J. W. § P. 5Nov
Pascoe, S. V. § P. 5Nov
Oakden, C. P. P. 5Nov
Day, H. F. P. 5Nov
Brinkworth, R. G. P. 5Nov
Bristow, H. W. P. 5Nov
Spencer-Thomas, F. V. P. 6Nov

1095

Smeaton, J. P. 7Nov
Draper, G. F. P. 7Nov
Harriman, W. L. B. P. 8Nov
Foulks, C. A. P. 8Nov
Wilcox, J. R. P. 8Nov
Underhill, C. R. P. 8Nov
Nicholls, E. W. P. 8Nov
Dunhill, A. § P. 9Nov
Goodacre, F. H. § P. 10Nov
Leray, W. H. P. P. 10Nov
Fynn, N. D. P. 10Nov
Thomson, R. P. P. 10Nov
Stafford, A. O. P. 10Nov
Johnson, R. H. P. 10Nov
Hughes, W. R. K., *D.F.C.* P. 11Nov
Thomas, H. O. G. P. 11Nov
Deane, W. H. P. 12Nov
Smith, W. G. P. 12Nov
Brocklebank, F. § P. 13Nov
Onions, E. P. 13Nov
George, L. H. J. P. 13Nov
Wright, J. H. § P. 14Nov
Brookes, W. P. 14Nov
Porter, A. T. S. P. 14Nov
Sharpe, R. A. P. 14Nov
Snelling, G. W. P. 14Nov
Elderton, C. W. P. 14Nov
Pollock, J. N. P. 14Nov
Read, G. P. 14Nov
Hunt, P. C. P. 14Nov
Thomas, F. C. P. 15Nov
Binning, L. H. R. P. 15Nov
Yendell, W. A. P. 16Nov
Featherstone, J. P. 16Nov
Miller, J. G. P. 16Nov
Hamblen, F. P. 17Nov
Edwards, I. J., *D.F.M.* P. 17Nov
White, S. P. 17Nov
Ellis, M. P. P. 17Nov
Brown, A. P. P. 17Nov
Nightingale, H.W., *D.F.C.* § P. 18Nov
Purnell, E. V. J. P. 18Nov
Harper, K. P. 18Nov
Williamson, E. R., *D.F.M.* P. 18Nov
Perkins, I. H. P. 18Nov
Clifton, B., *D.F.M.* § P. 19Nov
Steen, F. A. P. 19Nov
Ibbotson, H. L. P. 19Nov
Austin, J. D. B. P. 19Nov
Chelmick, G. P. 19Nov
Dunbar, R. C., *D.F.M.* § P. 20Nov
Harvey, D. P. 20Nov
Stewart, M. P. 20Nov
Saunders, I. W. P. 20Nov
Ledgard, J. P. 20Nov
Barham, L. A. P. 20Nov
Hyett, E. P. 20Nov
Scrivener, A. P. 20Nov
Belcher, E. F. P. 21Nov
Campbell, A. P. 21Nov
Farmer, J. P. 21Nov
Hailwood, E. E. P. 21Nov
Siebert, D. R. P. 21Nov
Cutler, S. A. C. P. 21Nov
Fear, P. H. P. 21Nov
Heeley, W. J. P. 21Nov

1096

Pilot Officers—
contd.

Harper, N. J.	P.	21Nov
Mayfield, T. L.	P.	22Nov
Green, A. F.	P.	22Nov
McCoy, L. G.	P.	22Nov
Grimes, W. C.	P.	22Nov
Webster, G. W.	P.	23Nov
Gill, E. H.	P.	23Nov
Levitt, A.	P.	23Nov
Fraser, J. L.	P.	23Nov
Richardson, F. B.	P.	23Nov
Miller, H. J.	P.	23Nov
Lucas, M. W.	P.	24Nov
Allen, D. R.	P.	24Nov
Allen, D. R.	P.	24Nov
Bourne, D. J.	P.	24Nov
Rodgers, B. R.	P.	24Nov
Cuttle, V. H. S.	P.	24Nov
Cave, A. P.	P.	24Nov
Jones, L.	P.	25Nov
Collings, A. G.	P.	25Nov
Price, J. C., *D.F.M.*	P.	25Nov
Skinner, B. H. §	P.	26Nov
O'Donovan-Iland, D. G.	P.	26Nov
Constantine, G. §	P.	27Nov
Key, S. G. §	P.	27Nov
Burr, T. St. L., *D.F.M.*	P.	27Nov
Davies, E. E. C. §	P.	28Nov
Glasspool, S. A. H.	P.	28Nov
Boorman, D.	P.	28Nov
Parry, E.	P.	28Nov
Randall, R. C.	P.	28Nov
Blackhurst, S.	P.	28Nov
Bennett, D. G.	P.	28Nov
Ovenstone, D.	P.	28Nov
Morrison, H. J.	P.	29Nov
Robertson, J.	P.	29Nov
Thompson, A. J. R.	P.	29Nov
Bilney, R. T. J.	P.	30Nov
Weston, R. W.	P.	30Nov
Gage, H.	P.	30Nov
Mathers, A.	P.	30Nov
Melliar-Smith, R. E.	P.	30Nov
Brown, F. D.	P.	30Nov
Judge, D. W.	P.	30Nov
Ball, F. C. §	P.	30Nov
Howarth, J., *D.F.M.* §	P.	30Nov
Holmes, B. E.	P.	30Nov
McLean, J. F.	P.	30Nov

1097

Finney, D. H.	P.	2Dec
Todd, R. D.	P.	2Dec
Sherrard, S.	P.	2Dec
Davidson, J.	P.	2Dec
Ross, W. G.	P.	2Dec
Woodward, W.	P.	3Dec
Woolley, R. G.	P.	3Dec
Sharland, R. G.	P.	3Dec
Auld, A.	P.	3Dec
Thomas, A. E. §	P.	4Dec
Burdon, G. R.	P.	4Dec
Harding, C. A.	P.	4Dec
Philp, A. V.	P.	4Dec
Trice, J. B. §	P.	5Dec
Mitchell, D. G.	P.	5Dec
Langhorne, K. R.	P.	5Dec
Martell, L. F.	P.	5Dec
Davies, G.	P.	6Dec
McKay, D. C. §	P.	6Dec
Edwards, L. H. §	P.	7Dec
Manuel, E. J.	P.	7Dec
Cowling, F.	P.	7Dec
Owen, T. P.	P.	8Dec
Wood, J. W.	P.	8Dec
Roe, H. J., *D.F.M.*	P.	9Dec
Wright, H. J., *D.F.M.*	P.	9Dec
Boyle, D. A.	P.	9Dec
Tredwin, R. H.	P.	9Dec
Chatterton, K. §	P.	10Dec
Duke, K. W. §	P.	10Dec
Brice, R. W.	P.	10Dec
Day, W. W.	P.	10Dec
Davidson, K.	P.	10Dec
Simmonds, E. G.	P.	10Dec
Bradley, E.	P.	11Dec
Reeder, H. D.	P.	12Dec
Nuttall, R. H., *D.F.M.*	P.	12Dec
Johnson, A. D.	P.	12Dec
Gunning, L. G.	P.	12Dec
Warr, A. F. O.	P.	12Dec
Cubby, G.	P.	12Dec
Beckett, K. W.	P.	13Dec
Cass, T. L., *D.F.M.*	P.	14Dec
Mott, W. H.	P.	14Dec
Steele, R. M.	P.	15Dec
Bohn, M. E., *D.F.C.*, *D.F.M.* §	P.	16Dec
Pleasance, R. V. C. §	P.	16Dec
Kennedy, W. R.	P.	16Dec
Day, E. H., *D.F.M.*	P.	16Dec
Thompson, W. H., *D.F.C.*	P.	16Dec
Ireland, C. A. §	P.	17Dec
Taylor, J. B.	P.	17Dec
Woolgar, R. L. A.	P.	17Dec
Walton, R. §	P.	18Dec
Frost, H. C.	P.	18Dec
Sheriff, J. B.	P.	18Dec

1098

Bateman, D. W.	P.	18Dec
Penny, H. A.	P.	18Dec
Hassall, J. K.	P.	18Dec
Bladen, W. E. T.	P.	18Dec
Milward, A. H.	P.	18Dec
Turnbull, D. E.	P.	18Dec
Hodges, R. J.	P.	18Dec
Dyer, C. P.	P.	19Dec
Mash, T. W.	P.	19Dec
Saunders, E. A.	P.	19Dec
Graves, T. K.	P.	19Dec
Gibson, G. B.	P.	19Dec
Linklater, I. A. H., *D.F.M.* §	P.	20Dec
Brown, K. J.	P.	20Dec
Raine, P. J. W.	P.	21Dec
Chalkington, G. W.	P.	21Dec
Vollum, R.	P.	21Dec
John, L. §	P.	22Dec
Smart, A. F. C.	P.	22Dec
Ridd, J. H.	P.	22Dec
Pascoe, C. G.	P.	22Dec
Spencer, H.	P.	22Dec
Durant, E. L.	P.	22Dec
McMullan, W. A.	P.	22Dec
Golding, M. W.	P.	22Dec
Gawne, W. J.	P.	24Dec
Palmer, D., *D.F.M.*	P.	28Dec
Butcher, J. K.	P.	28Dec
Todd, C. A.	P.	28Dec
Elelman, C. M. §	P.	29Dec
Houston, J. W., *D.F.M.* §	P.	29Dec
Gibbon, S.	P.	29Dec
Hebblethwaite, A. H.	P.	29Dec
Robertson, J..	P.	29Dec
Mee, A.	P.	29Dec
Hogg, R. McK. §	P.	30Dec
Sculthorpe H §	P.	30Dec
Harvey, R. G. A., *D.F.M.*	P.	30Dec
Polson, G. H. R., *D.F.M.*	P.	30Dec
Wiseman, D. H.	P.	30Dec
McArthur, T. J.	P.	30Dec
Paul, S.	P.	30Dec
Ross, D. B.	P.	30Dec
Haines, F. J. F.	P.	30Dec
Lanksbery, F. W.	P.	30Dec
Goodacre, S. A.	P.	30Dec
Charlwood, A. R.	P.	30Dec
Campbell, G.	P.	31Dec
Farrant, A. E.	P.	31Dec
Howard, H. G.	P.	31Dec

1099

Pilot Officers
—contd.

1943

Tyrer, D. E. §	P.	1Jan
Haywood, C. H., *D.F.M.* §		1Jan
Phillips, F. E.	P.	1Jan
Lord, P. C.	P.	1Jan
White, J.	P.	1Jan
Sheldon, A. G.	P.	1Jan
Slater, W. J . §	P.	2Jan
Read, A. W. §	P.	2Jan
Withewick, G. A. A., *D.F.M.* §	P.	3Jan
Ellin, E.	P.	3Jan
Joynes, D. A.	P.	3Jan
Richards, C. A. §	P.	4Jan
Coles, E. L.	P.	4Jan
Barlow, G. G.	P.	4Jan
Kind, J.	P.	4Jan
Smith, M. §	P.	5Jan
Morton, H. W. H.	P.	5Jan
Cook, R. E.	P.	5Jan
Burrows, N. §	P.	6Jan
Dandeker, K.	P.	6Jan
Vincent, G. W.	P.	7Jan
Cooper, G. W.	P.	7Jan
O'Dell, J. H.	P.	8Jan
Shepherd, F. W.	P.	8Jan
McDonald, J.	P.	9Jan
Billington, R. C. W.	P.	9Jan
Tart, W. M.	P.	9Jan
Cryer, J. E.	P.	11Jan
Dowby, A. J.	P.	11Jan
Lees, G. H.	P.	11Jan
Griffiths, W. P.	P.	13Jan
Tusler, G.	P.	13Jan
Simmonds, A. W. §	P.	14Jan
Greaves, J. R. §	P.	14Jan
Goddard, H. D.	P.	14Jan
Norcross, H. S. L. T.	P.	14Jan
Higgins, L. F.	P.	14Jan
Summers, A. W., *D.F.M.*	P.	14Jan
Fuller, K. B.	P.	14Jan
Hopkins, N. W. E. S.	P.	14Jan
Summers, H. J.	P.	14Jan
Jones, W. J. C. §	P.	15Jan
Ludlam, L. A.	P.	15Jan
Jolley, H. F. §	P.	16Jan
Ross, D. A.	P.	16Jan
Weir, W. K. McF.	P.	16Jan
Cran, K. P. McL.	P.	16Jan
Rich, R. S.	P.	16Jan
Polgrean, W. H.	P.	16Jan
Long, E. J.	P.	16Jan
Curtis, L. W.	P.	17Jan
Gregory, W. S.	P.	17Jan
Tagg, S., *D.F.M.* §	P.	18Jan

1099a

Cox, G. W. L.	P.	19Jan
Acons, F. N.	P.	19Jan
Johns, S. J. V.	P.	19Jan
Smailes, P.	P.	19Jan
Goodman, E. E. C.	P.	20Jan
Taylor, H. A.	P.	20Jan
Douglas, G. S. A.	P.	21Jan
Mayson, J.	P.	21Jan
Clisby, R. A.	P.	21Jan
McCall, J. R.	P.	21Jan
Ridley, H. G.	P.	21Jan
Stronell, M. J.	P.	21Jan
Ford, J. I. P.	P.	22Jan
Gilbey, C. A.	P.	23Jan
Withecombe, A. B.	P.	23Jan
Dunn, D. M.	P.	24Jan
Hone, E. §	P.	25Jan
Mantle, E. H., *D.F.M.*	P.	25Jan
Bridges, E. V.	P.	26Jan
Neal, S. F. N.	P.	26Jan
Barnes, G. H. C.	P.	26Jan
Mallett, J.	P.	27Jan
Jones, D. H.	P.	27Jqn
Marshall, W.	P.	27Jan
Gould, B. W.	P.	27Jan
Barrow, S.	P.	29Jan
Sharpe, H. C.	P.	29Jan
Hackshaw, E. A.	P.	30Jan
Williams, F.	P.	30Jan
Roisley, K. N.	P.	30Jan
Vardy, N. R.	P.	31Jan
Laughton, E. E.	P.	4Feb
Edward, G. R.	P.	4Feb
Holland, W. H.	P.	5Feb
Briscoe, H. B.	P.	6Feb
Neison, T.	P.	6Feb
Edwards, C. A.	P.	6Feb
Tate, S. O'C.	P.	6Feb
Hooper, L. V.	P.	6Feb
Handy, M.	P.	6Feb
James, B.	P.	6Feb
Everson, D. G., *D.F.M.* §	P.	8Feb
Gould, T., *D.F.M.*	P.	10Feb
McNicholas, T.	P.	11Feb
Ingram, L. A.	P.	11Feb
Beaumont, G. T.	P.	11Feb
Hanks, W. J.	P.	12Feb
Hutchinson, J. T.	P.	12Feb
Young, G. R.	P.	12Feb
Stanley, B. H.	P.	13Feb
Maskall, H. T.	P.	13Feb
Boalch, P. T.	P.	13Feb
Lord, W. C. J.	P.	13Feb
Hughes, T. E.	P.	13Feb

1099b

Trievnor, J. W. F.	P.	15Feb
Edwards, W. J. G.	P.	17Feb
Chalmers, C. W., *D.F.M.* §	P.	19Feb
Dawson, C. G.	P.	19Feb
Winterbottom, J. A.	P.	19Feb
Harvey, W. A.	P.	20Feb
Luscombe, I. J. A.	P.	20Feb
Newton, I. O.	P.	21Feb
Stevenson, G. C.	P.	21Feb
Hodson, A.	P.	21Feb
Ogg, A. C.	P.	23Feb
Hannan, V. R.	P.	23Feb
Morgan, D .R.	P.	25Feb
Drummie, J.	P.	6Mar

1100

Squadron Leader

Cousens, A. G. S., *D.S.O., D.F.C.* § (*w*) 30Oct42

Flight Lieutenants

Badcock, J. K. (*w*) 3Oct41
Maton, C. A. (*w*) 23Nov41

1942

Waterer, G. D. (*w*) 14Jan
Dunham, P. F., *D.F.C.* § (*w*) 17Jan
N. Kimber, C. T., *D.F.C.* § (*w*) 17Jan
Brisbane, G. M., *D.F.C., D.F.M.* § (*w*) 6Feb
Mathers, B. M. § (*w*) 19Feb
N. Falconer, D. J., *D.F.C.* (*w*) 10Mar
N. Forrest, J. N., *D.S.O., D.F.C.* (*w*) 10Mar
N. Foster, K. J., *D.F.C.*(*w*)10Mar
Gibson, E. J. (*w*) 10Mar
Brown, R. (*w*) 10Mar
Middleton, A. G. (*w*) 10Mar
N. Jones, R. F. § (*w*) 10Mar
Holmes, F. J. (*w*) 17Mar
Payne, C. B. (*w*) 17Mar
Patterson, D. E. (*w*) 17Mar
Hebron, G. S. (*w*) 24Mar
Howe, D. C. (*w*) 24Mar
Martin, A. W. (*w*) 24Mar
Schollar, E. C. (*w*) 24Mar
Sharman, H. R. (*w*) 24Mar
Thompson, F. N. (*w*) 24Mar
Wells, M. L., *D.F.C.* (*w*) 24Mar
Brayley, F. J. (*w*) 24Mar
Dunn, A. C. (*w*) 7Apr
Shekleton, M. H. (*w*) 7Apr
Addington, F. F. (*w*) 7Apr
Smith, E. B. (*w*) 7Apr
Walker, N. O. F. E., *D.F.C.* (*w*) 7Apr
Hornby, R., *D.F.C.* (*w*) 7Apr
How, N. A. W. (*w*) 7Apr
Leach, R. D. (*w*) 7Apr
Sheppard, A. G. (*w*) 7Apr
Martin, F. H., *D.F.C.* (*w*) 7Apr
Morris, G. E. (*w*) 7Apr
Palmer, S. W. F., *D.F.C.* (*w*) 7Apr
N. Mitchell, J. L., *D.F.C.* 21Apr
Collins, W. M., *D.F.C.* § (*w*) 1May
Leslie, A. W. P. § 2May
Watkins, W. G., *D.F.C., D.F.M.* § (*w*) 4May
N. Capstick, H. (*w*) 5May
Hancock, J. E. G., *D.F.C.* (*w*) 5May
Preedy, J. R. (*w*) 5May
Reid, A., *D.F.C.* (*w*) 5May
Turner, C. L. (*w*) 5May
Broxup, H. J. (*w*) 5May
Hewson, E. S. (*w*) 5May
Negretti, P. N. (*w*) 5May
Evans, H. A. C. (*w*) 5May
West, A. § (*w*) 9May
Hore, N. E. § (*w*) 9May
N. Leitch, A. § (*w*) 9May
N. Howard, R. A. § (*w*) 9May
Austin, J. E. § (*w*) 9May
Walter, C. B. § (*w*) 9May
Hanlon, J. B. P. § (*w*) 9May
Hickey, H. J. § (*w*) 9May

1101

A. Belbin, A. W. § (*w*) 9May
Brown, A. (*w*) 9May
MacLeod, A. G., *D.F.C.* (*w*) 9May
Paxton, J. McC. (*w*) 9May
Fryer, S. E. § (*w*) 9May
Bagnald, E. H., *D.F.C.* (*w*) 17May
Evans, T. W., *D.F.C.* (*w*) 19May
Hunt, P. A. (*w*) 19May
Maggs, P. M. (*w*) 19May
McFarlane, D. A. (*w*) 19May
Womack, W. T. A. (*w*) 19May
Eidsforth, R. (*w*) 19May
Levien, E. D., *D.F.C.* (*w*)19May
Buckle, F. G. (*w*) 19May
Whittard, G. R., *D.F.C.* (*w*) 19May
Cochrane, A. G. A. § (*w*) 30May
Skelton, A. E. § (*w*) 30May
Clifford, D. B. § (*w*) 30May
Goodwin, H. A. (*w*) 2June
Rawlings, G. R. (*w*) 2June
N. Blake, D. A. (*w*) 2June
Ashley, R. Y. (*w*) 2June
Carter, A. W. (*w*) 2June
Grey, K. E. (*w*) 2June
N. Burrows, D. (*w*) 2June
Thomas, T. F. V. (*w*) 2June
Woods, C. R. (*w*) 2June
Newsham, G. (*w*) 2June
N. Dunthorne, J. (*w*) 2June
Chisholm, A. F., *D.F.C.* § (*w*) 4June
McDouall, R. P. (*w*) 11June
N. Beeston, W. J. § (*w*) 16June
Franklin, W. G. (*w*) 16June
Phillips, R. M. (*w*) 16June
Fisher, M. J. (*w*) 16June
Alabaster, R. C., *D.F.C.* (*w*) 16June
Boast, R. S. (*w*) 16June
Wagland, J. L. W., *D.F.C.* (*w*) 16June
McConnell, L. C. (*w*) 16June
Butler, N., *D.F.C.* § (*w*) 22June
Cockton, J. R., *D.F.C.* § (*w*) 24June
Stokes, C. § (*w*) 24June
Smith, E. V. § (*w*) 29June
Houghton, J. T., *D.F.C.* (*w*) 30June
Cox, J. F. (*w*) 30June
Balmforth, D. (*w*) 30June
Holder, G. A. (*w*) 30June
Sercombe, F. J. (*w*) 30June
Blockey, R. C. (*w*) 30June
Tetley, W. A., *D.F.C.* (*w*) 30June
Wilde, D. C., *D.F.C.* (*w*) 30June
N. Rogers, R. (*w*) 30June
Brown, G. C. (*w*) 30June
Pearce, H. E. (*w*) 30June
Spence, A. L., *D.F.C.* (*w*) 30June
Barrett, W. D. (*w*) 14July
Osbon, L. A. E. (*w*) 14July
Maurice, G. (*w*) 14July
Young, J. E. C. § (*w*) 19July
Templer, E. R. § (*w*) 28July
N. Derrett, A. E. C., *D.F.C.* § (*w*) 28July
Humphries, G. R. § (*w*) 28July
Naylor, L. A. § (*w*) 28July

1102

Reeve, C. G., *M.B.E.* § (*w*) 28July
McIntyre, P. F. § (*w*) 28July
Mordaunt, R. C. (*w*) 28July
Lawson, K. J. (*w*) 28July
Nisbet, M. H. (*w*) 28July
Walker, A. (*w*) 28July
N. Undrell, G. A. R. (*w*) 28July
Annandale, J., *D.F.C.* (*w*) 29July
Fowler, G. E., *D.F.C.* (*w*) 29July
A. Graves, L., *D.F.C.* § (*w*) 1Aug
Trigger, G. J. § (*w*) 8Aug
Hayden, C. K., *D.F.C.* § (*w*) 8Aug
N. Glover, R. E., *D.F.C.* § (*w*) 8Aug
Oliver, G. F. § (*w*) 8Aug
Evans, W. D. § (*w*) 8Aug
Laing, D. § (*w*) 8Aug
Carter, A. L. § (*w*) 8Aug
A. Edwards, J. § (*w*) 8Aug
Fletcher, R. H. H. (*w*) § 8Aug
Perry, R. I., *D.F.C.* § (*w*) 8Aug
Wilson, G. A. § (*w*) 9Aug
N. Taylor, A. E. § (*w*) 9Aug
Bareham, H. J. W., *D.F.M.* § (*w*) 9Aug
Reece, R. A., *D.F.M.* § (*w*) 9Aug
Summers, J. R. § (*w*) 9Aug
Whitlam, G. § (*w*) 9Aug
Mackenzie, J. (*w*) 11Aug
Price, A. (*w*) 11Aug
Carter, M. S. (*w*) 11Aug
N. Duffin, J. (*w*) 11Aug
Gibson, J. E. (*w*) 11Aug
Whittaker, A. E. (*w*) 11Aug
Lawrence, R. S. (*w*) 11Aug
Sulston, A. W. (*w*) 11Aug
Quinn, F. E. A. (*w*) 11Aug
A. Badcock, E. H., *D.F.C.* (*w*) 11Aug
Aldridge, A. (*w*) 11Aug
Edwards, S. J., *D.F.C.* (*w*) 11Aug
N. Hall, D. R. § (*w*) 11Aug
N. Faulkner, J. G. § (*w*) 11Aug
N. Wallenstein, M. M. § (*w*) 20Aug
Geary, C. V. J. § (*w*) 21Aug
N. Prescott, P. G. § (*w*) 21Aug
N. Bridgewood, W. (*w*) 21Aug
Snowden, S. J. B. (*w*) 21Aug
Doel, S. W. K. § (*w*) 25Aug
Gilson, G. K. (*w*) 25Aug
Holland, K. N. (*w*) 25Aug
Stamp, R. S. (*w*) 25Aug
Bettinson, L. G., *D.F.C.* (*w*) 25Aug
Chapman, G. D., *D.F.C.* (*w*) 25Aug
Waddington, D. W. B. (*w*) 25Aug
Jefferson, S. F. (*w*) 25Aug
Kahn, A. H. E. (*w*) 25Aug
N. Esler, R. A., *D.F.C.* (*w*) 25Aug
N. Macdonald, P. McI. (*w*) 25Aug
Bales, G. N. (*w*) 25Aug
Barker, G. L. § (*w*) 28Aug
A. Austin, F. H. P. § (*w*) 28Aug
Robertson, J. B., *D.F.M.* § (*w*) 28Sept

1103

Flight Lieutenants. —*contd.*

A. Butt, H. J. (*w*) 2Sept
Evans, M. (*w*) 2Sept
Bargate, G. N. (*w*) 8Sept
Watson, D. A. (*w*) 8Sept
Gilbert, R. M. R. (*w*) 8Sept
Bendrey, L. M. (*w*) 8Sept
Good, J. G. (*w*) 8Sept
Way, H. C. R., *D.F.C.* (*w*) 8Sept
Walker, P. F. (*w*) 8Sept
Watson, J. C. (*w*) 8Sept
Millett, L. W. (*w*) 8Sept
Dickie, E. J. (*w*) 8Sept
Miller, N. S., *D.F.C.* (*w*) 8Sept
Pemberton, P. I. W., *D.F.C.* (*w*) 8Sept
Fennell, C. F., *D.F.M.* (*w*) 10Sept
N. Simmons, N. P. (*w*) 11Sept
Rittey, H. R. § (*w*) 11Sept
Smith, V. R., *D.F.C.* § (*w*) 18Sept
Kayes, I. A. (*w*) 22Sept
Morris, P. L. O'N. (*w*) 22Sept
Leuw, P. A. (*w*) 22Sept
Stokes, E. G. (*w*) 22Sept
Goodwyn, P. A. (*w*) 22Sept
N. Browne, K. C. (*w*) 22Sept
Robinson, J. H., *D.F.C.* (*w*) 22Sept
Ross, K. (*w*) 22Sept
N. Nicoll, C. A. (*w*) 25Sept
Seymour, A. § (*w*) 28Sept
Venn, J. A. C. (*w*) 30Sept
Harvey, M. R. (*w*) 4Oct
Moody, A. J. § (*w*) 4Oct
N. Howell, W. T. H. § (*w*) 4Oct
Wetherell, H. I. (*w*) 6Oct
Carter, J., *D.F.C.* (*w*) 6Oct
Crouch, A. M. § (*w*) 9Oct
Forgeard, A. E. § (*w*) 9Oct
Wyness, R. F., *D.F.M.* § (*w*) 14Oct
Anstey, N. R., *D.F.M.* (*w*) 16Oct
Thorne, M. A. (*w*) 20Oct
Bellerby, D. (*w*) 20Oct
Bilbe-Robinson, A. (*w*) 20Oct
Birch, G. K. (*w*) 20Oct
Shannon, J. E. (*w*) 20Oct
Serle, P. P. O. (*w*) 20Oct
Jones, P. H. I. (*w*) 20Oct
McNeill, S. (*w*) 20Oct
Wood, H. E., *D.F.C.* (*w*) 20Oct
Booth, K. E. R. (*w*) 20Oct
N. McCutcheon, D. J. (*w*) 20Oct
N. Mearns, A. K. (*w*) 20Oct
Jebb, H. R. G. (*w*) 29Oct
Williamson, C. F. § (*w*) 1Nov
N. Broom, W. H. (*w*) 1Nov
N. Rosevear, R. C. G. (*w*) 1Nov
Benson, E. R. (*w*) 3Nov
Linley, W. (*w*) 3Nov
Lupton, T. G. (*w*) 3Nov
N. Thain, G. T., *D.F.C.* (*w*) 3Nov
Wyles, T. K. (*w*) 3Nov
Rumsey, R. J. (*w*) 3Nov
Taylor, D. R., *D.F.C.* (*w*) 3Nov
N. Williams, H. A. W. (*w*) 3Nov

1104

Wright, J. (*w*) 3Nov
Booker, D., *D.F.C.* (*w*) 3Nov
Abels, A., *D.F.C.* (*w*) 3Nov
Bennett, N. J., *D.F.C.* (*w*) 3Nov
Georgeson, G. F., *D.F.C.* (*w*) 3Nov
Gallaher, J. F. C., *D.F.C.* (*w*) 5Nov
Jillings, A. D. (*w*) 6Nov
Jones, B. (*w*) 17Nov
Fuller, G. M. (*w*) 17Nov
Goode, G. E. F. (*w*) 17Nov
Grove, P. J. D. (*w*) 17Nov
N. Hutchison, J. (*w*) 17Nov
Midgley, A. E. (*w*) 17Nov
Poulter, R. G. (*w*) 17Nov
MacLeod, J. D., *M.C.* (*w*) 17Nov
Potter, A. (*w*) 17Nov
Roberts, R. L. (*w*) 17Nov
Cotton, R. L. (*w*) 24Nov
Griffiths-Jones, T. (*w*) 24Nov
Mackie, G. Y. (*w*) 24Nov
Durrant, L. E. (*w*) 24Nov
Martin, J. L., *D.F.C.* (*w*) 26Nov
N. Thomas, D. H. § 1Dec
Burnett, W. R. (*w*) 1Dec
Flory, K. S. (*w*) 1Dec
Hamilton, A. P. H. (*w*) 1Dec
N. Wheeler, J. M. (*w*) 1Dec
Robinson, A. G. (*w*) 1Dec
Langley-Rippon, C., *D.F.C.* (*w*) 8Dec
Malley, J. Y. (*w*) 8Dec
Lawson, H. H., *D.F.C.* (*w*) 10Dec
N. Deyell, D. K. § (*w*) 11Dec
Hanningan, W. H., *D.F.C.* (*w*) 11Dec
Grisman, W. J. (*w*) 11Dec
Yeomans, L. § (*w*) 11Dec
Lobb, H. C. (*w*) 15Dec
Foster, W., *D.F.M.* § (*w*) 18Dec
Hawkins, A. J. *D.F.M.* § (*w*) 18Dec
Gray, W. T., *D.F.M.* § (*w*) 18Dec
Wallace, A. F. § (*w*) 18Dec
Welch, R. H. (*w*) 18Dec
Bassage, C. T. (*w*) 18Dec
Gilmour, J., *D.F.M.* § (*w*) 20Dec
Hetherington, W. (*w*) 23Dec
Claydon, F. T. (*w*) 23Dec
Steven, A. W., *D.F.M.* (*w*) 23Dec
N. Strachem, E. (*w*) 25Dec
N. McRiner, G., *D.F.C.* (*w*) 26Dec
Hunter, W. J. (*w*) 28Dec
Talbot, R. M. (*w*) 28Dec
Mitchell, H. C., *D.F.C.* (*w*) 28Dec
Conner, G. L. (*w*) 29Dec
Gibb, A. H. (*w*) 29Dec
MacGregor, D. (*w*) 29Dec

1105—10

1943

Price, K. G. (*w*) 1Jan
Cadman, A. R., *D.F.M.* § (*w*) 8Jan
Durham, R. McD., *D.F.C.* § (*w*) 8Jan
Belcher, G. (*w*) 12Jan
Brecknell, J. A. (*w*) 12Jan
Pillans, M. M. (*w*) 12Jan
Delaford, M. D., *D.F.C.* (*w*) 12Jan
Nesbit, R. C. (*w*) 12Jan
Sherwell, E. M. (*w*) 12Jan
White, R. A. (*w*) 12Jan
Geoghegan, J. P., *D.F.C.* (*w*) 12Jan
Lyon, J. K. (*w*) 12Jan
Wharton, R. (*w*) 12Jan
Robinson, F. J., *D.F.C.* (*w*) 13Jan
Coutts, R. W. (*w*) 22Jan
Mansfield, *The Hon.* J. E. T. (*w*) 25Jan
Raffaelli, F. H., *D.F.C.* (*w*) 25Jan
Andrew, G. C. (*w*) 26Jan
Durrant, E. C. (*w*) 26Jan
N. Fell, C. M. (*w*) 26Jan
Scrivener, N. H., *D.F.C.* (*w*) 1Feb
Barnett, D. C. § (*w*) 3Feb
Dunk, J. H., *D.F.C.* (*w*) 9Feb
Eastman, A. (*w*) 9Feb
Potter, F. E. (*w*) 9Feb
Hastings, G. E. (*w*) 9Feb
Gibbons, C. M. (*w*) 12Feb
Martin, W. A. B. (*w*) 12Feb
Tucker, F. D. (*w*) 12Feb
Ward, P. C. (*w*) 12Feb
Symmons, F., *D.F.C.*, *D.F.M.* 19Feb
Staniland, W. A. (*w*) 23Feb
Makepeace, T. H. (*w*) 27Feb
Taylor, F. (*w*) 27Feb
Lawes, G. F. (*w*) 9Mar
Rippingale, F. L. (*w*) 9Mar

1111

Flying Officers

1941

Ozouf, L. C. § (*w*) 21Feb
Donald, A. W. (*w*) 29Apr
Martin, F. (*w*) 5May
Kingwill, P. N. § (*w*) 9May
Manders, B. V. § (*w*) 4June
Bott, J. E. W. (*w*) 11Aug
Eperon, A. G. (*w*) 11Aug
Camp, P. J. § (*w*) 25Aug
Bosley, J. E. (*w*) 19Sept
Thomas, D. V. H. § (*w*) 23Sept
Williamson, B. F. § (*w*) 29Oct
Bailey, W. (*w*) 29Oct
Waite, J. H. (*w*) 3Nov
Rees, A. W. (*w*) 17Nov
Hall, H. H. § (*w*) 20Nov
Hughes-Chamberlain, A. (*w*) 24Nov
Balfour, D. F. A. M. (*w*) 1Dec
Perry, J. S. (*w*) 1Dec
Smylie, R. C. (*w*) 1Dec
N. Presland, R. R., *D.F.C.* § (*w*) 11Dec
Andrew, M. V. (*w*) 15Dec
Russell, J. E. § (*w*) 18Dec
Garside, E. (*w*) 18Dec
Scrivens, D. R. S. (*w*) **P.** 18Dec
Edge, R. (*w*) 24Dec
Hurley, J. J. (*w*) 24Dec
N. Windeler, G. B. (*w*) 28Dec
Hood, T. C. (*w*) 29Dec

1942

Morrison, J. E. § (*w*) **P.** 1Jan
Mulligan, A. D. (*w*) 3Jan
Innes-Jones, M. H. S. § (*w*) 6Jan
Bruce, D., *A.F.C.* § (*w*) 8Jan

1112

Orchard, R. R. (*w*) 13Jan
Davis, M. McF. (*w*) 19Jan
Bolton, K. J. § (*w*) 22Jan
N. Gilbert, J. § (*w*) 22Jan
Halls, P. E. L. § (*w*) 22Jan
Baker, T. H., *D.F.C.*, *D.F.M.* § (*w*) **P.** 22Jan
Newman, G. J. (*w*) 24Jan
Bonney, H. Van D. (*w*) 26Jan
Gibson, A. (*w*) 26Jan
Sandford, G. D. N. (*w*) 26Jan
Treby, T. (*w*) 26Jan
Butcher, E. T. § (*w*) 27Jan
Watson, G. A., *D.F.M.* § (*w*) 29Jan
Horton, G. W. § (*w*) 3Feb
Plummer, S. D. (*w*) 3Feb
Wiseman, M. M. (*w*) 3Feb
N. Wood, I. A., *D.F.C.* (*w*) 3Feb
Hughes, R. H., *D.F.M.* § (*w*) 5Feb
Gwynne, P. A. W. (*w*) 9Feb
Leuty, J. H. (*w*) 9Feb
Forsdike, A. F. (*w*) 9Feb
Gallanders, D., *D.F.M.* § (*w*) 12Feb
Taylor, G. N. (*w*) 12Feb
Warren, T. A. (*w*) 12Feb
Bradley, D. K. (*w*) 18Feb
Patterson, P. S. (*w*) 22Feb
Luty, W. G. (*w*) 27Feb

1113

Kirk, A. J. J. § (*w*) 1Mar
Binks, E., *D.F.M.* § (*w*) 5Mar
O'Brien, C. § (*w*) 5Mar
McKenny, G. L. A. (*w*) 9Mar
Wood, E. C. J. (*w*) 9Mar
Young, J. O. (*w*) 9Mar
Sands, J. B. (*w*) 9Mar
Sayers, K. (*w*) 9Mar
Seidelin, E. (*w*) 9Mar
Nowell, J. G. (*w*) 9Mar
Fraser, F. J. (*w*) 9Mar
Hart, E. F., *D.F.C.* § (*w*) 12Mar
Baron, L. D. A., *D.F.C.* (*w*) 16Mar
Bere, G. A. (*w*) 16Mar
Edwards, P. J. (*w*) 16Mar
Roberts, P. J. J. (*w*) 16Mar
Turner, S. G. (*w*) 16Mar
Johnson, S. C. (*w*) 20Mar
Manders, B. V. § (*w*) 23Mar
Finlayson, G. L., *D.F.C.* (*w*) 23Mar
Downes, W. A. (*w*) 23Mar
Speller, L. A. D. (*w*) 23Mar
Walker, L. G. (*w*) 23Mar
Attenborough, P. G. (*w*) 24Mar
Catley, J. (*w*) 24Mar
Beer, C. J. (*w*) 24Mar
Bridge, L. H. E. (*w*) 24Mar
Bishop, I. P., *D.F.C.* § (*w*) 26Mar
A. Fisher, V. L. § (*w*) 1Apr
Woodhouse, R. § (*w*) 1Apr
Brinn, W. G., *D.F.M.* § (*w*) 1Apr
Nicoll, D. A., *D.F.C.* § (*w*) 4Apr
Lockyer, C. C. (*w*) 6Apr
Shove, N. L., *D.F.C.* (*w*) 6Apr
N. Billett, R. T. § (*w*) 9Apr
Norman, E. D. T. § (*w*) 10Apr
Lawley, J. F. S., *D.F.M.* § (*w*) 14Apr
Rawnsley, C. F., *D.F.C.* (*w*) 14Apr
N. Constable, F. G., *D.F.M.* § (*w*) 16Apr
Jepps, A. C. § (*w*) 16Apr
Moffat, J. W. § (*w*) 16Apr
Bruce, J. N. G. (*w*) 19Apr
Grimsditch, K. R. (*w*) 19Apr
Sweeney, L. M. (*w*) 20Apr
Roberts, C. D. (*w*) 20Apr
Whipple, S. R., *D.F.C.* (*w*) 20Apr
Cooper, G. C. (*w*) 22Apr

1114

Flying Officers
—contd.

Scott, A. J., *D.F.M.* § (*w*) 24Apr
Keys, D. M. § (*w*) 26Apr
Morton, D. W. § (*w*) 26Apr
Crowley, P. J. § (*w*) 1May
Edwards, L. C., *D.F.M.* § (*w*) 1May
N. McCudden, P. J. § (*w*) 1May
Nixon, T. R., *D.F.M.* § (*w*) 4May
Conway, S. H., *D.F.M.* § (*w*) 8May
McCathie, J. G. § (*w*) 8May
Holliday, H. L., *D.F.C.* (*w*) 8May
Walker, N. F., *D.S.O.*, *D.F.C.* (*w*) 8May
Crowther, J. P., *D.F.C.* (*w*) 9May
McAlister, J. C. M. § 16May
Phillips, V. § 16May
N. Swan, A. G. § (*w*) 16May
Walmsley, P. S. F. § 16May
Bowers, G. S. (*w*) 17May
Carroll, R. C. (*w*) 17May
Clarkson, R. H. W. (*w*) 17May
Fox, A. A. (*w*) 17May
Hunter, G. (*w*) 17May
Greig, A. B., *D.F.C.* (*w*) 17May
Boothman, R. (*w*) 18May
N Simpson, R. A. (*w*) 18May
Baker, R. G. (*w*) 18May
Berrington, D. V. S. (*w*) 18May
Saunders, P., *D.F.C.* (*w*) 18May
Mackintosh, K. J. (*w*) 18May
Hodder, G. F. § (*w*) 22May
Betts, G. F., *D.F.M.* § (*w*) 22May
Porter, C. B. J., *D.F.C.* (*w*) 22May
Banahan, P. J. P. (*w*) 24May
Triggs, K. R., *D.F.C.* (*w*) 24May
Dowling, E. P. (*w*) 24May
Wood, W. G. (*w*) 24May
Martin, J. W. (*w*) 24May
Sinclair, R. F. (*w*) 24May
Hughes, A. J. B. (*w*) 24May
Stark, I. A. (*w*) 24May
Wilby, L. G. (*w*) 24May
Cowan, H. W. (*w*) 25May
Dent, C. (*w*) 25May
Eldridge, J. G., *D.F.C.* (*w*) 25May
Kinniburgh, A. (*w*) 25May
Schofield, M. W. (*w*) 25May
McAra, A. R. (*w*) 25May
Chadwick, W. C. (*w*) 25May
Sanderson, E. (*w*) 25May
Schofield, E. (*w*) 25May
Moss, F. B. § (*w*) 26May
Southon, F. A. (*w*) 27May
Bargh, P. C. § (*w*) 29May
Ford, G. (*w*) 29May
Meadows, A. E. (*w*) 29May
Cutting, P. M. (*w*) 30May
White, M. F. (*w*) 30May
Bell, L. A. P. (*w*) 31May
Harris, D. F. (*w*) 31May
Lingard, W. J. (*w*) 31May
Bastard, F., *D.F.M.* § (*w*) 4June
Buckwell, E. R. (*w*) 5June
Botterill, S. W. (*w*) 8June
Burt, J. C. (*w*) 8June

1115

Pike, H. G. K. (*w*) 8June
Perdue, D. J. (*w*) 8June
Simmons, A. W. J. (*w*) 8June
Speed, G. J. (*w*) 8June
Stratton, F. J. (*w*) 8June
Trant-McCarthy, W. F. (*w*) 8June
Whitaker, A. R. (*w*) 8June
Latus, T. J. (*w*) 8June
Morris, H. B. (*w*) 8June
Cleaver, A. A. B. § (*w*) 10June
Muirhead, G. K., *D.F.M.* § (*w*) 10June
Coxall, F. T., *D.F.C.* (*w*) 10June
French, E. F. (*w*) 10June
Henderson, G. R. (*w*) 10June
Lacy, A. G. (*w*) 10June
Lovell, J. A. B. (*w*) 10June
Mahood, J. A. (*w*) 10June
Mansell, H. (*w*) 10June
Matthews, T. W. (*w*) 10June
Robinson, T. W. (*w*) 10June
Tettenborn, A. R., *D.F.C.* (*w*) 10June
Wagstaff, R. E., *D.F.C.* (*w*) 10June
Young, A. H. H. (*w*) 10June
Banfield, J. D. (*w*) 12June
Barrett, J. C. H. (*w*) 14June
Barrett, W. (*w*) 14June
Ely, G. W. (*w*) 14June
Foinette, E. N. (*w*) 14June
Goulton, J. D. (*w*) 14June
Conry, H. F. J. P. (*w*) 14June
A. Jones, W. B. (*w*) 14June
Ingles, W. F. § (*w*) 15June
Sands, D. O., *D.F.C.* (*w*) 15June
Doig, W. I. N. G., *D.F.C.* (*w*) 15June
Strachan, R. A. (*w*) 15June
Gibson, G. (*w*) 15June
Green, A. W. (*w*) 15June
Jenkins, F. (*w*) 15June
Cowan, C. W., *D.F.M.* § 19June
Rawles, K. C. § 19June
Bulcraig, J. A., *D.F.M.* § (*w*) 19June
Shaw, C. H. (*w*) 23June
Watson, W. H. (*w*) 24June
Bartlett, W. E. (*w*) 26June
Reed, F. E. (*w*) 26June
Fry, F. C. C. (*w*) P. 27June
Cockburn, R. § (*w*) 28June
Cordwell, J. D. (*w*) 28June
Dobson, A. D. (*w*) 28June
Mansbridge, S. H. (*w*) 28June
Wells, S. W. (*w*) 29June
Adams, D. E. (*w*) 29June
Allan, R. V. (*w*) 29June
Blyth, K. (*w*) 29June
Duncan, J. B. (*w*) 29June
Sams, J. H. (*w*) 30June
Reeves, R. H. (*w*) 30June
Desborough, C. A. P. §(*w*) 2July
Fearnley, L. S. § (*w*) 3July
Docherty, W. § (*w*) 3July
Halcro, D. B., *D.F.C.* § (*w*) 3July
Harris, M. G. § (*w*) 3July
Cymbalist, L. D. § (*w*) 5July

1116

Gore, R. (*w*) 5July
Ciltheroe, R., *D.F.C.* 5July
Codd, G. (*w*) 5July
Watson, R. MacK. (*w*) 5July
Dennis, B. C. (*w*) 5July
Paveley, T. A. (*w*) 5July
Addinsell, P. (*w*) 8July
Sharp, G. W. (*w*) 8July
Thomas, T. C. (*w*) 8July
Bond, L. A., *D.F.C.* (*w*) 8July
Drew, F. E., *D.F.C.* (*w*) 8July
Goodall, D. P. (*w*) 8July
Lodge, G. (*w*) 8July
Thomas, R. P., *D.F.C.* (*w*) 8July
Banfield, J. (*w*) 8July
Gilbert, R. H. (*w*) 10July
Wilson, J. B. (*w*) 10July
Aldridge, A. S., *D.F.C.* §(*w*) 12July
Bardega, B., *D.F.M.* § (*w*) 12July
Baker, G. S., *D.F.C.* (*w*) 12July
Bishop, A. W. A. (*w*) 12July
Burrell, A. C. (*w*) 12July
Richardson, G. (*w*) 12July
Thomas, A. E. (*w*) 12July
Wallace, D. R. L. (*w*) 12July
Morrell, W. L. H. W. (*w*) 12July
Grindey, D. H. (*w*) 12July
Kay, J. R. (*w*) 12July
Underdown, N. J. (*w*) 12July
Day, J. H., *D.F.C.* (*w*) 13July
Hewitt, G., *D.F.C.* (*w*) 13July
Stringer, E. H. G., *D.F.C.* (*w*) 13July
Thompson, W. M. B. (*w*) 13July
Boddington, R. A. (*w*) 13July
Hallam, P. D., *D.F.C.* (*w*) 13July
Barrett, J. K. (*w*) 13July
Osborne, J. C. G. (*w*) 13July
Bailey, C. (*w*) 14July
Mitchell, F. H., *D.F.C.* (*w*) 14July
Patston, A. G. (*w*) 14July
Higham, F. J., *D.F.C.* (*w*) 14July
N. Morey, D. A. J. (*w*) 15July
Hatton, T. W. J. § (*w*) 16July
Haworth, G., *D.F.M.* §(*w*) 17July
McFarlane, D. A. W. (*w*) 17July
Bryant, G. J. D. (*w*) 17July
Fabel, R. R., *D.F.C.* § (*w*) 18July
Howell, W. G. (*w*) 18July
Harper, J. B. (*w*) 18July
Hadley, R. (*w*) 19July
Hilling, A. (*w*) 19July
Piggott, A. W., *D.F.C.* (*w*) 19July
N. Lester, P. W. G. § (*w*) 20July
Godfrey, H. J. § (*w*) 24July
Moss, M. S., *D.F.M.* § (*w*) 24July
N Cadman, F. S. (*w*) 24July
Paton, R. R. A. (*w*) 24July
Waern, L. F., *D.F.M.* (*w*) 26July
Wood, J., *D.F.M.* § (*w*) 31July
Watts, R. H., *D.F.C.* § 31July
Owen, W. G. (*w*) 31July
Lesk, E. W. (*w*) 2Aug
Byrne, V. M. (*w*) 3Aug
Carter, H. J., *D.F.C.* (*w*) 3Aug
Manson, J. J. (*w*) 3Aug
Sharpe, A. McI. 3Aug
Simpson, A. W. (*w*) 3Aug
Smith, F. H. (*w*) 3Aug
N Gotham V. L. § (*w*) 5Aug

1117

Flying Officers
—contd.

Boissier, D. I. C. (*w*) 5Aug
Bowen, R. T. (*w*) 5Aug
N. Buckle, G. (*w*) 5Aug
Chandler, A. G. J. (*w*) 5Aug
Curtis R. E., *D.F.C.* (*w*) 5Aug
Fussey, P. (*w*) 5Aug
Gales, P. F. W. (*w*) 5Aug
Hemelik, A. J., *D.F.C.* (*w*) 5Aug
Oram, J. E. (*w*) 5Aug
Pebworth, D. A. (*w*) 5Aug
Starr, J. S. (*w*) 5Aug
Stillwell, J. S., *D.F.C.* (*w*) 5Aug
Walsh, B. G. (*w*) 5Aug
Dyson, W. (*w*) 5Aug
Allinson, W. A. *D.F.M.* § (*w*) 7Aug
Bennett, G. E., *D.F.C.* (*w*) 7Aug
Bowman, N. (*w*) 8Aug
Easley, G. (*w*) 8Aug
Fellowes, R. (*w*) 8Aug
Hodgson, R. C. (*w*) 8Aug
Lewis, E. M., *D.F.C.* (*w*) 8Aug
Petrie, G. S. (*w*) 8Aug
Simpson, J. (*w*) 8Aug
Stickings, H. J. (*w*) 8Aug
Wells, C. E., *D.F.C.* (*w*) 8Aug
O'Connor, C. P. § (*w*) 9Aug
Beach, T. J., *D.F.C.* (*w*) 9Aug
Forbes, E. (*w*) 9Aug
Gambling, A. H. (*w*) 9Aug
Harvey, C. V. (*w*) 9Aug
Macdonald, J. M. (*w*) 9Aug
McGarry, T. A. (*w*) 9Aug
Milford, H. J. (*w*) 9Aug
Pooley, S. J. (*w*) 9Aug
Rackow, G. M. (*w*) 9Aug
Reed, C. P., *D.F.C.* (*w*) 9Aug
Reeves, C. V., *D.F.C.* (*w*) 9Aug
N. More, A., *D.F.C.* (*w*) 9Aug
Tudor-Jones, R. (*w*) 9Aug
Turner, A. A. (*w*) 9Aug
Collard, K. H. R. (*w*) 9Aug
Harman, G. T. (*w*) 9Aug
Robertson, N. C. (*w*) 9Aug
Branch, W. K. § (*w*) 12Aug
Friend, H. M. (*w*) 12Aug
Rimmer, T. (*w*) 12Aug
Marshall, B. W., *D.F.C.* (*w*) 12Aug
Piff, B. S. J. § (*w*) 13Aug
Cable, E. D. § (*w*) 14Aug
Moon, D. C. (*w*) § 14Aug
Findlater, R. § (*w*) 16Aug
Hall, J. D. L., *D.F.M.* § (*w*) 16Aug
Steel, R. H. § (*w*) 16Aug
Tate, J. E. § (*w*) 16Aug
Taylor, W. C. § (*w*) 16Aug
Whittingham, C. J. (*w*) 16Aug
Clare, D. (*w*) 16Aug
Cairns, T. H. J., *D.F.C.*, *D.F.M.* § (*w*) 19Aug

1118

Dawson, S. C. § (*w*) 19Aug
Barns, P. E., *D.F.M.* § (*w*) 19Aug
Brown, D. A. § (*w*) 19Aug
Merrett, J. C. (*w*) 19Aug
Symonds, J. E. (*w*) 19Aug
N. Ince, W. W. (*w*) 19Aug
N. Veale, A L. W. (*w*) 19Aug
Miller, K. R., *D.F.C.* (*w*) 19Aug
Fletcher, E. F. (*w*) 22Aug
Harris, R. (*w*) 22Aug
Murray, P. A. L. (*w*) 22Aug
Petman, E. R. (*w*) 22Aug
Marshall, V. (*w*) 22Aug
Boxall, D. H. (*w*) 22Aug
Quevatre, L. A. (*w*) 22Aug
Bowyer, R. L. G. (*w*) 22Aug
Palfreyman, W. (*w*) 22Aug
Simcox, B. (*w*) 22Aug
Pike, W. A. J. (*w*) 23Aug
Skinner, J. S. (*w*) 23Aug
Thompson, W. H., *D.F.C.* (*w*) 23Aug
Lewis, J. J. W., *D.F.M.* § (*w*) P. 23Aug
Orchard, L. N. (*w*) 23Aug
Wood, D. McI. (*w*) 23Aug
Cummings, E. A. (*w*) 24Aug
Dewar-Mills, D. C. 24Aug
Gilchrist, T. C. (*w*) 24Aug
Haines, L. H. (*w*) 24Aug
Hunt, G. R. (*w*) 24Aug
Scott, R. L. (*w*) 24Aug
Evans, J. H., *D.F.C.* (*w*) 24Aug
Conquer, N. P. W. (*w*) 24Aug
Grant, D. J. (*w*) 24Aug
Appleton, D. J. (*w*) 24Aug
Ashman, H. L. (*w*) 24Aug
Mayer, G. E. (*w*) 24Aug
Binns, H. D. § (*w*) P. 25Aug
Clark, J. F. (*w*) 30Aug
Duns, J. (*w*) 30Aug
Grace, H. T. (*w*) 30Aug
Hawes, G. R. (*w*) 30Aug
Kay, G. (*w*) 30Aug
Bryan, F. N. (*w*) 30Aug
Saunders, E. J., *D.F.C.* (*w*) 30Aug
Stowe, R. R. § (*w*) P. 1Sept
Booth, H. G. (*w*) 1Sept
Brown, F. I. S. (*w*) 1Sept
Castle, A. A. (*w*) 1Sept
Cole, C. W. (*w*) 1Sept
Laband, A. W. E. (*w*) 1Sept
Johnson, C. H. P. (*w*) 1Sept
Jolley, W. S. (*w*) 1Sept
Brown, N. (*w*) 1Sept
Mackie, D. (*w*) 1Sept
Masters, J. G. (*w*) 1Sept
Wedlock, G. V., *D.F.M.* (*w*) 5Sept
Denny, E. F. K., *D.F.C.* (*w*) 6Sept
Gilbert, G. H. (*w*) 6Sept
Graham, J. F. (*w*) 6Sept
Kraty, R. A. (*w*) 6Sept
Paine, P. S. (*w*) 6Sept
Robb, J. (*w*) 6Sept

1119

Vallee-Jones, A. F. W. (*w*) 6Sept
Kerridge, P. (*w*) 6Sept
Forbes, H. D. B. (*w*) 6Sept
Scott, T. (*w*) 6Sept
Smith, L. G. O. (*w*) 6Sept
Cheetham, H. A. (*w*) 6Sept
Potter, G. A. (*w*) 6Sept
Hood, G. (*w*) 7Sept
Mason, C. V. (*w*) 7Sept
McFadden, A. S. (*w*) P. 8Sept
Tinkler, J. W. § (*w*) P. 9Sept
Holden, W. C., *D.F.C.* (*w*) P. 10Sept
Simpson, H. § (*w*) 11Sept
North, R. A. (*w*) 12Sept
Jackson, A., *D.F.C.* (*w*) P. 12Sept
Alder, F. E., *D.F.C.* (*w*) 13Sept
Birch, R. H. (*w*) 13Sept
Brown, A. J. (*w*) 13Sept
Bruce, D. (*w*) 13Sept
Butler, E. R., *D.F.C.* (*w*) 13Sept
Collins, F. G. T. (*w*) 13Sept
Dunlop, E. W. (*w*) 13Sept
McMillan, J. (*w*) 13Sept
Pain, G. W., *D.F.C.* (*w*) 13Sept
Sanders, E. A., *D.F.C.* (*w*) 13Sept
Saunders, J. S. (*w*) 13Sept
Sullivan, B. S. (*w*) 13Sept
Ayers, F. E. (*w*) 13Sept
Allen, A. D. (*w*) 13Sept
Cheal, G. R. (*w*) 13Sept
Inglefield, W. J. (*w*) 13Sept
Slipper, A. W. (*w*) 13Sept
Tempest, H. A. (*w*) 13Sept
Younson, P. R. (*w*) 13Sept
Phillips, R. J. (*w*) 13Sept
Drinkwater, J. D. (*w*) 13Sept
Jenkinson, J. N. (*w*) 13Sept
Thomas, D. H. (*w*) 13Sept
Gibson, B. S. (*w*) 14Sept
Martin, R. H. McK. (*w*) 16Sept
Litster, W. D., *D.F.C.* (*w*) 16Sept
Child, A. J. (*w*) P. 18Sept
McRae, H. J. § (*w*) 19Sept
Andrew, B. W. (*w*) 19Sept
Griffith, M. (*w*) 19Sept
Dance, N. B. (*w*) 19Sept
Luff, N. P. (*w*) P. 19Sept
Balhatchet, P. H. (*w*) 20Sept
Cunningham, W. T. (*w*) 20Sept
Duckett, B. G. (*w*) 20Sept
Hart, J. S. (*w*) 20Sept
Henry, G. L. F. (*w*) 20Sept
Hill, J. D. (*w*) 20Sept
Hogan, V. G., *D.F.C.* (*w*) 20Sept
Holland, G. A. (*w*) 20Sept
Kennett, B. B. (*w*) 20Sept
Murphy, E. R. (*w*) 20Sept
Shrubb, R. A. (*w*) 20Sept
Palmer, A. H. J. (*w*) 20Sept

1119a

Flying Officers —*contd.*

Skelton, F. S. (*w*) 20Sept
Wood, R. A. (*w*) 20Sept
Clegg, K. § (*w*) 24Sept
Roper, H. D. § (*w*) 24Sept
Hoyle, M. (*w*) 24Sept
Smith A. W. (*w*) 24Sept
Colman, L. S., *D.F.M.* § (*w*) 27Sept
Doodson, H. V. (*w*) 27Sept
Warren, F. G. D. § (*w*) 27Sept
Barton, K. P. (*w*) 29Sept
Budden, F. W. A., *D.F.C.* (*w*) 29Sept
Hebden, E. (*w*) 29Sept
Morris, T. F. (*w*) 29Sept
Ruskell, F., *D.F.C.* (*w*) 29Sept
Story, W. T., *D.F.C.* (*w*) 29Sept
Thomas, T. P. (*w*) 29Sept
Williams, D. (*w*) 29Sept
Bridge, B. S. (*w*) 29Sept
Cleveland, C. H. (*w*) 29Sept
Davidson, D. H. (*w*) 29Sept
Magor, A. C. (*w*) 29Sept
Richardson, E. J. C., *D.F.M.* (*w*) 29Sept
Woodcraft, J. H. (*w*) 29Sept
Errington, T. E. (*w*) 29Sept
Fairley, R. D. (*w*) 29Sept
Griffiths, M. J. (*w*) 29Sept
King, H. J. (*w*) 29Sept
Lean, G. A. (*w*) 29Sept
Lunney, R. H., *D.F.C.* (*w*) 29Sept
Rockliffe, E. A. (*w*) 29Sept
Rowan, S. (*w*) 29Sept
Selman, C. L., *D.F.C.*(*w*) 29Sept
Spiby, J. G. (*w*) 29Sept
Wood, E. A. (*w*) 29Sept
Sherwell, G. R. D. (*w*) 29Sept
Sheppard, P. MacD. (*w*) 29Sept
Stewart, A. M. (*w*) 29Sept
Dyer, F. P. N. (*w*) 29Sept
Cater, R. L. (*w*) 29Sept
Antram, P. D. (*w*) 30Sept

1120

Teague, W. E. F. (*w*) P. 1Oct
Besford, H. L., *D.F.C.* (*w*) P. 1Oct
Bingley-Pullin, J. J. (*w*) P. 1Oct
Holt, J. E. (*w*) P. 1Oct
Hughes, B. J. (*w*) P. 1Oct
Jefferies, N. (*w*) P. 1Oct
Evans, C. V. (*w*) P. 1Oct
Boyton, S. C. § (*w*) P. 1Oct
McCloy, J. (*w*) P. 1Oct
Colahan, D. C. (*w*) P. 1Oct
Ellis, J. A. G. (*w*) P. 1Oct
Disney, J. W. (*w*) P. 1Oct
Moore-Orton, B. (*w*) P. 1Oct
Ratcliffe, H. E. (*w*) P. 1Oct
Robertson, J. D. (*w*) P. 1Oct
Cullen, J. M. (*w*) P. 1Oct
Hoggard, H. R. S. (*w*) P. 1Oct
Macauly, A. J. (*w*) P. 1Oct
Rogers, H. (*w*) P. 1Oct
Wilson, G., *D.F.M.* (*w*) P. 1Oct
Fielding, P. S. A. § (*w*) P. 1Oct
Robson, H., *D.F.M.* § (*w*) P. 1Oct
Hewett, R. J. (*w*) P. 1Oct
Bailey, M. C. (*w*) P. 1Oct
Slater, J. § (*w*) P. 1Oct
Meikle, J. C. (*w*) P. 1Oct
Rix, A. V. (*w*) P. 1Oct
Cairns, H. ,*D.F.C.* § (*w*) P. 1Oct
Barrand, H. R. § (*w*) P. 1Oct
Alderson, E. (*w*) P. 1Oct
Blackwell, H. C. (*w*) P. 1Oct
Green, T. H. (*w*) P. 1Oct
Harrild, N. S. (*w*) P. 1Oct
Harvey, M. G. J. P. 1Oct
Whensley, L. C. N. (*w*) P. 1Oct
Sinclair, G. A. § (*w*) P. 1Oct
Palmer, A. F. (*w*) P. 1Oct
Morton, A. (*w*) P. 1Oct
Bannon, J. (*w*) P. 1Oct
Marsh, A. B. (*w*) P. 1Oct
Nordon, K. (*w*) P. 1Oct
Waterkeyn, P. H. (*w*) P. 1Oct
Hindle, F. K., *D.F.C.* (*w*) P. 1Oct
Griffin, R. F. § (*w*) P. 1Oct
John, E. T., *D.F.C.* § (*w*) P. 1Oct
Smith, B. O. (*w*) P. 1Oct
Blackmore, R. H. (*w*) P. 1Oct
Downes, J. H. (*w*) P. 1Oct
Sinclair, J. A., *D.F.C.* (*w*) P. 1Oct
Barker, A. (*w*) P. 1Oct
Bray, V. B. (*w*) P. 1Oct
Clark, R. G. (*w*) P. 1Oct
Cloke, T. R. (*w*) P. 1Oct
Cowles, G. H. § (*w*) P. 1Oct
Fowler, R. J. (*w*) P. 1Oct
French, S. J. (*w*) P. 1Oct
Hickmore, E. S. (*w*) P. 1Oct
Jarvis, D. E. (*w*) P. 1Oct
McInnes, I. (*w*) P. 1Oct
Green, F. W., *D.F.M.* § (*w*) P. 1Oct
Martin, G., *D.F.M.* (*w*) P. 1Oct
Bush, J. A. (*w*) P. 1Oct
Catty, J. N., *D.F.C.* (*w*) P. 1Oct
Riley, J. V. (*w*) P. 1Oct
Taylor, N. C. (*w*) P. 1Oct
Watson, R. (*w*) P. 1Oct

1121

Sargent, E. W., *D.F.C.* (*w*) P. 1Oct
Morgan, E. W. N., *D.F.C.* (*w*) P. 1Oct
Watts, W., *D.F.C.* (*w*) P. 1Oct
Leveroni, J. E. (*w*) P. 1Oct
Haward, A. T. H. (*w*) P. 1Oct
McEvoy, P. R. (*w*) P. 1Oct
Jenkin, F. N. (*w*) P. 1Oct
Bowers, D. A. § (*w*) P. 1Oct
Truscott, P. V. (*w*) P. 1Oct
Maguire, J. G. A., *D.F.C.* § (*w*) P. 1Oct
McRae, D. H. T., *D.F.C.* § (*w*) P. 1Oct
A. Howe, H. T. G. § (*w*) P. 1Oct
Sutton, H. I. (*w*) P. 1Oct
Templeton, D. A. § (*w*) P. 1Oct
Betty, H. P. (*w*) P. 1Oct
Brockbank, J. P. (*w*) P. 1Oct
Bryant, S. W. (*w*) P. 1Oct
Craig, J. W. (*w*) P. 1Oct
Austin, F. J. (*w*) P. 1Oct
Cummins, J. F. (*w*) P. 1Oct
Firth, A. D. (*w*) P. 1Oct
Goodale, J. A. (*w*) P. 1Oct
Major, W. A., *D.F.C.* (*w*) P. 1Oct
Samuel, B. (*w*) P. 1Oct
Stevens, R. H. (*w*) P. 1Oct
Watkinson, L. S. F. (*w*) P. 1Oct
Pugh, H. G. (*w*) P. 1Oct
Kenny, J. B. (*w*) P. 1Oct
Boynton, N. D. (*w*) P. 1Oct
Burton, H. W. G. (*w*) P. 1Oct
Reed, J. (*w*) P. 1Oct
Coulson, R. L. S. § (*w*) P. 1Oct
Turner, G. A. (*w*) P. 1Oct
Bracey, A. H. (*w*) P. 1Oct
Fry, R. H. (*w*) P. 1Oct
Asker, H. A., *D.F.C.* § (*w*) P. 1Oct
Brown, L. J. (*w*) P. 1Oct
Cookson, H. B. (*w*) P. 1Oct
Finch, B. N. (*w*) P. 1Oct
Glasspool, L. H., *D.F.C.* (*w*) P. 1Oct
Jennings, H. W. F. (*w*) P. 1Oct
Pontius, A. H. (*w*) P. 1Oct
MacKay, L. A. M. (*w*) P. 1Oct
Riddell, J. (*w*) P. 1Oct
Samson, W. R. (*w*) P. 1Oct
Wilson, W. J. W. (*w*) P. 1Oct
Yelland, G. R. (*w*) P. 1Oct
Curry, H. W. (*w*) P. 1Oct
Brooke, T. R. (*w*) P. 1Oct
Cole, J. C. (*w*) P. 1Oct
Dyer, W. W. (*w*) P. 1Oct
Sharratt, H. (*w*) P. 1Oct
Westwood, G. S. (*w*) P. 1Oct
Glover, J. A. (*w*) P. 1Oct
Row, L. N. (*w*) P. 1Oct
Alexander, H. V. (*w*) P. 1Oct
Cole, F. W. W. (*w*) P. 1Oct
Hope, C. E. (*w*) P. 1Oct
Lipman, D. D. (*w*) P. 1Oct
Rowse, W. C. (*w*) P. 1Oct
Shaw, J. J. S. (*w*) P. 1Oct
Dines, D. J. (*w*) P. 1Oct
Rogers, G. G. (*w*) P. 1Oct
Sturgess, R. O. (*w*) P. 1Oct
Bowen, W. D. (*w*) P. 1Oct
Grundy, G. A. (*w*) P. 1Oct
Austin, D. W. (*w*) P. 1Oct

1122

Flying Officers —*contd.*

Bunting, M. C. (*w*)	P.	1Oct
Atkins, G. W. (*w*)	P.	1Oct
Gledhill, B. P. (*w*)	P.	1Oct
Cartwright, T. W. D. (*w*)	P.	1Oct
Atkins, N. H., *D.F.C.* § (*w*)	P.	1Oct
Ellis, G. H. (*w*)	P.	1Oct
Broadley, J. A., *D.F.C.* § (*w*)	P.	1Oct
Cook, G. F. § (*w*)	P.	1Oct
Caudrey, D. E. (*w*)	P.	1Oct
Underwood, A. F. (*w*)	P.	1Oct
Carstairs, J. A. § (*w*)	P.	1Oct
Sellors, D. § (*w*)	P.	1Oct
Fairclough, R., *D.F.C.* (*w*)	P.	1Oct
Dixon, L., *D.F.C.* (*w*)	P.	1Oct
Georgeson, D. F. (*w*)	P.	1Oct
Webber, A. L. § (*w*)	P.	1Oct
Thompson, A. D. H. (*w*)	P.	1Oct
Jones, R. K. H. (*w*)	P.	1Oct
Sproates, G. (*w*)	P.	1Oct
Ward, N. (*w*)	P.	1Oct
Franklin, W. M. (*w*)	P.	1Oct
Wynzar, R. (*w*)	P.	1Oct
Dawson, M. E. H. (*w*)	P.	1Oct
Dixon, S. R. (*w*)	P.	1Oct
Hill, C. R. (*w*)	P.	1Oct
N Mole, D. C. L. (*w*)	P.	1Oct
Sandow, L. H. (*w*)	P.	1Oct
Cook, R. G. (*w*)	P.	1Oct
Duncan, A. F. J. (*w*)	P.	1Oct
Heywood, R. A. (*w*)	P.	1Oct
Chesterton, F. C. (*w*)	P.	1Oct
Dowdeswell, R. E. (*w*)	P.	1Oct
Brown, W. S. (*w*)	P.	1Oct
Thould, S. L. (*w*)	P.	1Oct
Wigner, A. E. (*w*)	P.	1Oct
Willson, P. J. (*w*)	P.	1Oct
Harrison, J. C. (*w*)	P.	1Oct
Hall, C. R., *D.F.C.* (*w*)	P.	1Oct
Caldwell, H. B. (*w*)	P.	1Oct
Luck, H. J. (*w*)	P.	1Oct
Monger, R. F. (*w*)	P.	1Oct
Rendell, C. W. (*w*)	P.	1Oct
Brember, A. (*w*)	P.	1Oct
Freeth, E. E. (*w*)	P.	1Oct
Wickens, N. C. (*w*)	P.	1Oct
Tarling, R. G. R. (*w*)	P.	1Oct
Seales, M. J. (*w*)	P.	1Oct
Ingham, J. L. (*w*)	P.	1Oct
Watts, J. E. § (*w*)	P.	1Oct
Gee, R. R. (*w*)	P.	1Oct
Ashcroft, A. E. (*w*)	P.	1Oct
Berry, H. H. (*w*)	P.	1Oct
Carpenter, T. R. (*w*)	P.	1Oct
Davies, O. (*w*)	P.	1Oct
Cooper, G. H., *D.F.M.* § (*w*)	P.	1Oct
Jayne, A. R. (*w*)	P.	1Oct
Lees, D. T. § (*w*)	P.	1Oct
Bradshaw, C. J. C. (*w*)	P.	1Oct
Lonsdale, T. (*w*)	P.	1Oct
Phillips, J. D. (*w*)	P.	1Oct
Simmons, N. (*w*)	P.	1Oct
Smart, K. F. (*w*)	P.	1Oct
Philips, M. W. (*w*)	P.	1Oct
Rush, A. R. (*w*)	P.	1Oct
Tyson, G. (*w*)	P.	1Oct

1123

Wigley, H. (*w*)	P.	1Oct
Creasey, S. G. (*w*)	P.	1Oct
Cuthbert, J. F. (*w*)	P.	1Oct
Lewis, H. L.	P.	1Oct
Powell, H. S. W. (*w*)	P.	1Oct
Johnson, K. W. (*w*)	P.	1Oct
Harding, G. E. H. (*w*)	P.	1Oct
Pollitt, L. (*w*)	P.	1Oct
Foli-Brickley, J. E. (*w*)	P.	1Oct
Farness, J. E. (*w*)	P.	1Oct
Hedley, T. S. (*w*)	P.	1Oct
Marriott, H. F. (*w*)	P.	1Oct
Garrity, P. H. (*w*)	P.	1Oct
Howson, R. C. (*w*)	P.	1Oct
Pearse, G. E. (*w*)	P.	1Oct
Strutt, C. F. (*w*)	P.	1Oct
Clarke, W. A. (*w*)	P.	1Oct
Spalton, J. G. (*w*)	P.	1Oct
Burditt, W. B. (*w*)	P.	1Oct
Hill, D. W. R. (*w*)	P.	1Oct
Shardlow, R. M. (*w*)	P.	1Oct
Sopwith, A. G., *D.F.M.* § (*w*)	P.	1Oct
Kelly, J. P. (*w*)	P.	1Oct
Scott, R. A. W., *D.F.C.* § (*w*)		1Oct
Underwood, S. T. (*w*)		1Oct
Gunn, V. L. T. (*w*)		1Oct
Oakley, J. G. (*w*)	P.	1Oct
Blair, T. W. (*w*)	P.	1Oct
Bryson, C. K. L. (*w*)	P.	1Oct
Butchart, E. J. (*w*)	P.	1Oct
Knights, D. S. (*w*)	P.	1Oct
Freshwater, R. A. (*w*)	P.	1Oct
Gittins, E. (*w*)	P.	1Oct
Groome, J. (*w*)	P.	1Oct
Harris, S. G. (*w*)	P.	1Oct
Nelson, W., *D.F.C.* (*w*)	P.	1Oct
Turner, C. E. (*w*)	P.	1Oct
Young, E. A. C. (*w*)	P.	1Oct
Clark, L. A. (*w*)	P.	1Oct
Huckins, H. G. U., *D.F.C.* § (*w*)	P.	1Oct
Blackler, S. F. § (*w*)	P.	1Oct
Congdon, S. J. (*w*)	P.	1Oct
Davies, R. F. (*w*)	P.	1Oct
Anderson, J. F. (*w*)	P.	1Oct
Miller, D. O. (*w*)	P.	1Oct
Barker, F. W. (*w*)	P.	1Oct
Redbourne, D. R. (*w*)	P.	1Oct
Smith, J. C. (*w*)	P.	1Oct
Greaves, E. B. (*w*)	P.	1Oct
King, G. J. (*w*)	P.	1Oct
Lester, G. T. (*w*)	P.	1Oct
McCalium, I. R. A. (*w*)	P.	1Oct
Roger, G. S. (*w*)	P.	1Oct
Walker, R. B. F. (*w*)	P.	1Oct
Jarvis, W. S. (*w*)	P.	1Oct
Stevenson, I. H. (*w*)	P.	1Oct
Randolph, W. (*w*)	P.	1Oct
Cayford, B. D., *D.F.C.* § (*w*)	P.	1Oct
Britchford, M. L. W. § (*w*)	P.	1Oct
Nolan, E. P., *D.F.M.* § (*w*)	P.	1Oct
Evans, W. G. (*w*)	P.	1Oct
Wakelin, D. R. (*w*)	P.	1Oct
Walker, A. L. (*w*)	P.	1Oct
Keates, W. T. § (*w*)	P.	1Oct
Mason, R. F. § (*w*)	P.	1Oct
Reed, J. F. L. § (*w*)	P.	1Oct
Allen, R. J. (*w*)	P.	1Oct
Collins, C. A. (*w*)	P.	1Oct

1124

Hobley, G. F. (*w*)	P.	1Oct
Allin, R. (*w*)	P.	1Oct
Bond, G. (*w*)	P.	1Oct
Bone, B. W., *D.F.C.* (*w*)	P.	1Oct
Keeling, H. (*w*)	P.	1Oct
Coates, O. E. (*w*)	P.	1Oct
Bedwell, E. J. E. (*w*)	P.	1Oct
Hannah, N. (*w*)	P.	1Oct
Shaw, C. § (*w*)	P.	1Oct
Lown, R. N. § (*w*)	P.	1Oct
Ivey, L. (*w*)	P.	1Oct
Bray, J. W. (*w*)	P.	1Oct
O'Neil-Dunne, P. C. (*w*)	P.	1Oct
Griffith, A. C. (*w*)	P.	1Oct
Brabben, R. J. (*w*)	P.	1Oct
Rook, R. § (*w*)	P.	1Oct
Dye, B. E., *D.F.M.* (*w*)	P.	1Oct
North, W. R. E. (*w*)	P.	1Oct
Sudden, A. (*w*)	P.	1Oct
Fredman, N. H. (*w*)	P.	1Oct
Greenhill, C. G. R. (*w*)	P.	1Oct
Watson, A. C. (*w*)	P.	1Oct
West, W. F. (*w*)	P.	1Oct
Barford, T. R. (*w*)	P.	1Oct
Guyton, J. R. (*w*)	P.	1Oct
Bell, G. § (*w*)	P.	1Oct
Keith, D. B. (*w*)	P.	1Oct
Picton, L. J. (*w*)	P.	1Oct
Tickle, H. J. R. (*w*)	P.	1Oct
Whitmore, E. (*w*)	P.	1Oct
Cant, C. H. S. (*w*)	P.	1Oct
Smith, L. R. (*w*)	P.	1Oct
Newton, G. K. W. § (*w*)	P.	1Oct
Dennis, P. B., *D.F.M.* (*w*)	P.	1Oct
Edwards, A. G. (*w*)	P.	1Oct
Fuller, A. (*w*)	P.	1Oct
McLauchlan, J. S. (*w*)	P.	1Oct
Myers, P. R. V. (*w*)	P.	1Oct
Crouch, A. G. (*w*)	P.	1Oct
Thompson, W. (*w*)	P.	1Oct
Williams, E. E. (*w*)	P.	1Oct
Lowry, J. (*w*)	P.	1Oct
Bolton, E. M. W. (*w*)	P.	1Oct
Hay, J. (*w*)	P.	1Oct
Bowman, A. P. (*w*)	P.	1Oct
Read, S. D. (*w*)	P.	1Oct
Byles, J. R., *D.F.C.* (*w*)	P.	1Oct
Plaut-Carcasson, G. V. (*w*)	P.	1Oct
Lapping, J. B. § (*w*)	P.	1Oct
McFadden, A. S. (*w*)	P.	1Oct
McMaster, W. F. (*w*)	P.	1Oct
Marsh, R. A. (*w*)	P.	1Oct
Shield, J. A. § (*w*)	P.	1Oct
Holman, C. P. (*w*)	P.	1Oct
Hunt, L. H. (*w*)	P.	1Oct
Laithwaite, E. H. (*w*)	P.	1Oct
Lewis, N. J., *D.F.C.* (*w*)	P.	1Oct
Lumgair, J. C. (*w*)	P.	1Oct
Merritt, K. J. (*w*)	P.	1Oct
Pollard, K. (*w*)	P.	1Oct
McCann, M. J. (*w*)	P.	1Oct
Pearson, R. B. (*w*)	P.	1Oct

Flying Officers
—contd.

1125

Smith, S. (*w*)	P.	1Oct
Cousins, J. D. (*w*)	P.	1Oct
Hepworth, R. W. (*w*)	P.	1Oct
Lowe, T. C. (*w*)	P.	1Oct
Monahan, A. C. (*w*)	P.	1Oct
Murphy, J. A. (*w*)	P.	1Oct
Whitaker, R. R. (*w*)	P.	1Oct
Wilson, F. (*w*)	P.	1Oct
Trewin, F. (*w*)	P.	1Oct
Layton, H. M. (*w*)	P.	1Oct
Davis, R. F., *D.F.M.* § (*w*)	P.	1Oct
Drake, J. R. (*w*)	P.	1Oct
Norton, H. G. (*w*)	P.	1Oct
Manfield, L., *D.F.C.*(*w*)	P.	1Oct
Neill, D. J., *D.F.C.* (*w*)	P.	1Oct
Clark, W. A. G. (*w*)	P.	1Oct
Cary, C. S. S. *D.F.C.*(*w*)	P	1Oct
Crowe, G. (*w*)	P.	1Oct
Adams, R. (*w*)	P.	1Oct
Steward, M. J. (*w*)	P.	1Oct
Berridge, H. W. W., *D.F.C.* (*w*)	P.	1Oct
Bunch, D. C. (*w*)	P.	1Oct
Robson, V. G., *D.F.C.* (*w*)	P.	1Oct
Hamer, J. C. (*w*)	P.	1Oct
Walton, C. L. (*w*)	P.	1Oct
Coombes, W. E. (*w*)	P.	1Oct
Norton, J. O. H. (*w*)	P.	1Oct
Ryan, J. W. (*w*)	P.	1Oct
Burnham, S. (*w*)	P.	1Oct
Edwards, P. J. (*w*)	P.	1Oct
Tothill, R. J. (*w*)	P.	1Oct
Cohen, N. (*w*)	P.	1Oct
Slaughter, H. G. (*w*)	P.	1Oct
Bullock, C. H. (*w*)	P.	1Oct
Connolly, R. D. (*w*)	P.	1Oct
Greatrex, F. D. W.	P.	1Oct
Atkins, E. F. (*w*)	P.	1Oct
Forrester-Paton, D. S. (*w*)	P.	1Oct
Clowes, R. (*w*)	P.	1Oct
Hopewell, J. E. S. (*w*)	P.	1Oct
Margach, D. S., *D.F.C.* (*w*)	P.	1Oct
Meara, A. S., *D.F.C.*(*w*)	P.	1Oct
Keauffling, E., *D.F.C.* (*w*)	P.	1Oct
Macmillan, R. W., *D.F.C.* (*w*)	P.	1Oct
Mason, W. M., *D.F.C.* (*w*)	P.	1Oct
Pears, A. R. (*w*)	P.	1Oct
Jobling, W. S. (*w*)	P.	1Oct
Laverack, R. (*w*)	P.	1Oct
Lomax, C. G. (*w*)	P.	1Oct
Moore, P. B. C. (*w*)	P.	1Oct
Newman, L. G. (*w*)	P.	1Oct
Sprackling, L. W. (*w*)	P.	1Oct
Westbrook, A. (*w*)	P.	1Oct
Jarvie, R. B. (*w*)	P.	1Oct
Pike, D. E. (*w*)	P.	1Oct
Corbin, G. A. (*w*)	P.	1Oct
Haworth, A., *D.F.C.* (*w*)	P.	1Oct
Hobday, H. S. (*w*)	P.	1Oct
Segar, J. (*w*)	P.	1Oct
Berrisford, N. C. (*w*)	P.	1Oct
Collin, C. T. (*w*)	P.	1Oct
Ayres, R. A. (*w*)	P.	1Oct
Renaut, J. K. (*w*)	P	1Oct

1126

Stewart, D. F. (*w*)	P.	1Oct
Johnson, A. D. (*w*)	P.	1Oct
Matthews, H. W. (*w*)	P.	1Oct
Chittenden, N. E. (*w*)	P.	1Oct
Nichols, E. G. (*w*)	P.	1Oct
Sharp, K. L. (*w*)	P.	1Oct
Johnson, E. C. (*w*)	P.	1Oct
Young, R. L. (*w*)	P.	1Oct
Rowland, F. S. (*w*)	P.	1Oct
Juniper, K. S. (*w*)	P.	1Oct
King, F. E. (*w*)	P.	1Oct
Ludgate, P. J. (*w*)	P.	1Oct
Balcon, K. F. B. (*w*)	P.	1Oct
Hewes, M. H., *D.F.C.* (*w*)	P.	1Oct
Paine, J. R., *D.F.M.* § (*w*)	P.	1Oct
Clayton, S., *D.S.O.*, *D.F.C.*, *D.F.M.* § (*w*)	P.	1Oct
Hawkes, D. R. (*w*)	P.	1Oct
Wilks, P. T. (*w*)	P.	1Oct
Perry, W. G. B. (*w*)	P.	1Oct
South, T. S. § (*w*)	P.	1Oct
Lovegrove, Y. R. W. § (*w*)	P.	1Oct
Webb, F. C., *D.F.M.* (*w*)	P.	1Oct
Bunday, G. W. H. (*w*)	P.	1Oct
Lane, G. J. (*w*)	P.	1Oct
Smith, D. V. (*w*)	P.	1Oct
Smith, R. W. B. (*w*)	P.	1Oct
Trow, G. H. (*w*)	P.	1Oct
Hollands, F. E. § (*w*)	P.	1Oct
Sidlow, F. G. § (*w*)	P.	1Oct
Higginson, R. Y. § (*w*)	P.	1Oct
Smith, V. V., *D.F.C* § (*w*)	P.	1Oct
Millns, R. F. (*w*)	P.	1Oct
Prescott-Dennis, W. F. (*w*)	P.	1Oct
Messenger, J. G. (*w*)	P.	1Oct
Philps, J. A. (*w*)	P.	1Oct
Tolmie, W. A. (*w*)	P.	1Oct
Truscott, D. (*w*)	P.	1Oct
Wingrave, A. G. (*w*)	P.	1Oct
Doggett, A. A. (*w*)	P.	1Oct
Ashman, M. R. (*w*)	P.	1Oct
Littlewood, H., *D.F.M.* § (*w*)	P.	1Oct
Haigh, D. A. (*w*)	P.	1Oct
Tweedie, G. M. I. (*w*)	P.	1Oct
Welsford, G. A. R. (*w*)	P.	1Oct
Whelpdale, F. G., *D.F.C.* (*w*)	P.	1Oct
Ingram, G. (*w*)	P.	1Oct
Dunsmore, W. M., *D.F.C.* (*w*)	P.	1Oct
Roy, A. M. (*w*)	P.	1Oct
Thompson, T. G. (*w*)	P.	1Oct
Powell, G. W. (*w*)	P.	1Oct
Craig, J. McD. (*w*)	P.	1Oct
Stead, J. C. § (*w*)	P.	1Oct
A. Wedlock, G. V., *D.F.M.* (*w*)	P.	1Oct
Gregory, W. J., *D.F.C.*, *D.F.M.* (*w*)	P.	1Oct
N. Fairbairn, D. K. (*w*)	P.	1Oct
McNamee, G. I. (*w*)	P.	1Oct
Midwood, J. (*w*)	P.	1Oct
Chant, S. H. (*w*)	P.	1Oct
Stephenson, F. (*w*)	P.	1Oct
Spencer, A. C. (*w*)	P.	1Oct

1127

Paine, E. K. (*w*)	P.	1Oct
Penfold, W. D. (*w*)	P.	1Oct
Marshall, H. K., *D.F.M.* § (*w*)	P.	1Oct
Dobbing, J. A. D. § (*w*)	P.	1Oct
Wood, H. (*w*)	P.	1Oct
Dalton, R. W., *D.F.M.* (*w*)	P.	1Oct
Quinton, J. A. (*w*)	P.	1Oct
Mayhew, L. A. (*w*)	P.	1Oct
Lawson, A. M. (*w*)	P.	1Oct
Hasseldine, W. P. (*w*)	P.	1Oct
Mercer, R. (*w*)	P.	1Oct
Bruce, G. L. (*w*)	P.	1Oct
Brooks, T. R. (*w*)	P.	1Oct
Graham, G. B.	P.	1Oct
Rowell, L. J. (*m*)	P.	1Oct
Dunlop, L. J. P. (*w*)	P.	1Oct
Grant, E. A.	P.	1Oct
Knight, T.	P.	1Oct
Molyneux, R. (*w*)	P.	1Oct
Wright, W. (*w*)	P.	1Oct
Tempest, J. L. (*w*)	P.	1Oct
Kane, R. H. (*w*)	P.	1Oct
Kitchen, E. E. (*w*)	P.	1Oct
Lax, G. T. (*w*)	P.	1Oct
Thorpe, C. F. (*w*)	P.	1Oct
Northend, J. E. (*w*)	P.	1Oct
Youngman, L. R. (*w*)	P.	1Oct
Wilkerson, F. (*w*)	P.	1Oct
Barrett, W. G. (*w*)	P.	1Oct
Hemingway, R. (*w*)	P.	1Oct
Broadfield, W. E. (*w*)	P.	1Oct
Button, E. E. (*w*)	P.	1Oct
Jones, E. F. A. (*w*)	P.	1Oct
Lord, R. A. (*w*)	P.	1Oct
Mayhook, A. J. (*w*)	P.	1Oct
Jefferson, J. E. B. (*w*)	P.	1Oct
Lascelles, J. C. (*w*)	P.	1Oct
Lindsey, E. (*w*)	P.	1Oct
Thompson, L. E. (*w*)	P.	1Oct
Williams, C. F. (*w*)	P.	1Oct
Macpherson, J., *D.F.C.* (*w*)	P.	1Oct
Sharp, R. (*w*)	P.	1Oct
Prothero, T. L. (*w*)	P.	1Oct
Allen, G. H. (*w*)	P.	1Oct
Cropper, C. F. (*w*)	P.	1Oct
Salt, H. (*w*)	P.	1Oct
Soulter-Smith, E. L.(*w*)	P.	1Oct
Trotman, T. (*w*)	P.	1Oct
Facey, G. A. (*w*)	P.	1Oct
Dyke, H. L. (*w*)	P.	1Oct
Inglis, J. D. (*w*)	P.	1Oct
Johnson, L. J. (*w*)	P.	1Oct
Wallace, A. F. (*w*)	P.	1Oct
Whitten, G. R. (*w*)	P.	1Oct
Apps, W. G. (*w*)	P.	1Oct
Hansell, R. C. (*w*)	P.	1Oct
Tice, K. G. (*w*)	P.	1Oct
Edwards, G. G. (*w*)	P.	1Oct
Wheeler, L. C. (*w*)	P.	1Oct
Dornan, J. P. (*w*)	P.	1Oct
Roberts, D. (*w*)	P.	1Oct
Rushton, W. F. (*w*)	P.	1Oct
Wagstaff, J. A. (*w*)	P.	1Oct
Dene, H. (*w*)	P.	1Oct
Scott, H. A., *D.F.C.* § (*w*)	P.	1Oct
Nisbet, G. D. § (*w*)	P.	1Oct
Munns, S. A. E. (*w*)	P.	1Oct
Dillon, P. F. (*w*)	P.	1Oct
Vivian, J., *D.F.C.* (*w*)	P.	1Oct

1128

Flying Officers
—contd.

Lewis, N. § (*w*) P. 1Oct
Crow, A.M., *D.F.C.* (*w*) P. 1Oct
Gordon, A. J. H. (*w*) P. 1Oct
Reily, R. L. (*w*) P. 1Oct
Skyrme, R. D. (*w*) P. 1Oct
Beresford, P. C. (*w*) P. 1Oct
Gass, H. O. (*w*) P. 1Oct
Hunt, D. C. (*w*) P. 1Oct
Price, T. W. (*w*) P. 1Oct
Lewis, G. P. (*w*) P. 1Oct
Stevens, P. C. (*w*) P. 1Oct
Wright, E. (*w*) P. 1Oct
Hunt, L. L. (*w*) P. 1Oct
Murray, S. D. (*w*) P. 1Oct
Carter, D. § (*w*) P. 1Oct
Harding, N. D. (*w*) P. 1Oct
Champion, D. (*w*) P. 1Oct
N. Foster, D. W. (*w*) P. 1Oct
Glen, D. (*w*) P. 1Oct
Ross, M. H., *D.F.M.* (*w*) P. 1Oct
Finlay, H. (*w*) P. 1Oct
Pollitt, R. § (*w*) P. 1Oct
Woodhouse, H. C. (*w*) P. 1Oct
Barras, H. (*w*) P. 1Oct
Jones, W. D. (*w*) P. 1Oct
Burrell, K. (*w*) P. 1Oct
Gibbs, N. L. (*w*) P. 1Oct
Joliffe, G. M. (*w*) P. 1Oct
Endersby, J. S. (*w*) P. 1Oct
Ferry, R. B. (*w*) P. 1Oct
Brandon, L., *D.F.C.* (*w*) P. 1Oct
Grandy, L. J., *D.F.C.* (*w*) P. 1Oct
Bishop, J. D. § (*w*) P. 1Oct
Pennington, J. R., *D.F.C.* (*w*) P. 1Oct
Lace, G. O. (*w*) P. 1Oct
Shuttleworth, W. R., *D.F.C.* (*w*) P. 1Oct
Burnside, W. M., *D.F.C.* (*w*) P. 1Oct
Clarke, D. J. (*w*) P. 1Oct
Hensby, S. A. (*w*) P. 1Oct
Lally, F. (*w*) P. 1Oct
Andrews, L. S. (*w*) P. 1Oct
Brewis, V. G. (*w*) P. 1Oct
Cave, G. C. (*w*) P. 1Oct
Cornes, S. J. (*w*) P. 1Oct
Gregory, W. A. (*w*) P. 1Oct
Palmer, G. E. (*w*) P. 1Oct
Reid, R. J. (*w*) P. 1Oct
Davies, M. (*w*) P. 1Oct
Simmons, D. R. § (*w*) P. 1Oct
Unwin, F. H. W. § (*w*) P. 1Oct
Wilson, F. C. § (*w*) P. 1Oct
Bligh, A. J. (*w*) P. 1Oct
Chadwick, C. G. (*w*) P. 1Oct
Bowen, W. A. C. (*w*) P. 1Oct
Doyle, E. (*w*) P. 1Oct
Hewitt, S. T. (*w*) P. 1Oct
Lush, O. H. (*w*) P. 1Oct
Nias, M. A. (*w*) P. 1Oct
Pirie, G. M. (*w*) P. 1Oct
Wheatley, L. (*w*) P. 1Oct
Winfield, H. A. (*w*) P. 1Oct
Grice, H. C. (*w*) P. 1Oct
Coleman, W. E. (*w*) P. 1Oct
Martin, A. (*w*) P. 1Oct
Hill, H. A. C. (*w*) P. 1Oct

1129

Morton, H., *D.F.M.* § (*w*) P. 1Oct
Spencer-Watkins, P. L. (*w*) P. 1Oct
Matkin, D. G. (*w*) P. 1Oct
Reece, W. E. (*w*) P. 1Oct
Day, L. B. I. § (*w*) P. 1Oct
Ellis, J. A. (*w*) P. 1Oct
Watkin, R. (*w*) P. 1Oct
Still, L. W. (*w*) P. 1Oct
Pearce, J. § (*w*) P. 1Oct
Watson, G. (*w*) P. 1Oct
Doherty, A. W. (*w*) P. 1Oct
Webb, L. E. W., *D.F.M.* (*w*) P. 1Oct
Symonds, J. D. de D. (*w*) P. 1Oct
Simpson, C. A. § (*w*) P. 1Oct
Orsborn, A. J. § (*w*) P. 1Oct
Young D. K. (*w*) 1Oct
Griffith, E. M. (*w*) 1Oct
Waddington, A. P. F. (*w*) 1Oct
Haynes, G. M. B. (*w*) P. 1Oct
Mee, J. P. (*w*) P. 1Oct
Misselbrook, B. J. (*w*) P. 1Oct
Ormsby, W. H. (*w*) P. 1Oct
Parsons, W. M. (*w*) P. 1Oct
Eldred, P. J. (*w*) P. 1Oct
Warwood, K. A. I. (*w*) P. 1Oct
Hay, F. E. (*w*) P. 1Oct
Moss, L. A. T. (*w*) P. 1Oct
Martin, L. W. (*w*) P. 1Oct
Matthews, V. R. (*w*) P. 1Oct
Sellars, G. L. (*w*) P. 1Oct
Davies, F. A. (*w*) P. 1Oct
Gaunt, W. S. (*w*) P. 1Oct
Habgood, M. I. R. (*w*) P. 1Oct
Plumb, H. V. (*w*) P. 1Oct
Mitchell, E. W. (*w*) P. 1Oct
Daborn, H. S. F. (*w*) P. 1Oct
Elphick, S. J. (*w*) P. 1Oct
North, H. (*w*) P. 1Oct
Wells, W. B. (*w*) P. 1Oct
Gauntlett, H. H. (*w*) P. 1Oct
Williams, G. A. S. (*w*) P. 1Oct
McCarthy, H. L. (*w*) P. 1Oct
Rooum, S. B. (*w*) P. 1Oct
Cope, K. C. W. (*w*) P. 1Oct
Beck, P. S. (*w*) P. 1Oct
MacAleavey, K. (*w*) P. 1Oct
Collins, A. E. (*w*) P. 1Oct
McGrath, B. C. (*w*) P. 1Oct
Dowling, A. J. P. 1Oct
Hall, D. E. (*w*) P. 1Oct
Lawlor, T. (*w*) P. 1Oct
Worth, J. E., *D.F.C.* (*w*) P. 1Oct
Farncombe, C. P. (*w*) P. 1Oct
Baptie, T. W. (*w*) P. 1Oct
Hilton, F. (*w*) P. 1Oct
Godfray, R. V. (*w*) P. 1Oct
Griffin, P. R. (*w*) P. 1Oct
Steward, A. E. (*w*) P. 1Oct
Nielson, J. (*w*) P. 1Oct
Leyland, F. S. (*w*) P. 1Oct
Lockwood, W. E. (*w*) P. 1Oct
Scott, I. McL. (*w*) P. 1Oct
Piper, N. (*w*) P. 1Oct
Vollar, R. E. (*w*) P. 1Oct
Wilsher, J. H. (*w*) P. 1Oct
Davies, R. E. (*w*) P. 1Oct
Ashworth, D. J. (*w*) P. 1Oct
Bishop, S. G. (*w*) P. 1Oct

1130

Curtis, G. H. (*w*) P. 1Oct
Drake, G. F. (*w*) P. 1Oct
Waygood, E. A. (*w*) P. 1Oct
Whitmore, R. A. (*w*) P. 1Oct
Payne, H. W. (*w*) P. 1Oct
Woolfenden, T. (*w*) P. 1Oct
Cutting, C. F., *D.F.C.*, *D.F.M.* (*w*) P. 1Oct
Williams, G. H. (*w*) P. 1Oct
Bryson, J. (*w*) P. 1Oct
Hitchcock, G. D. (*w*) P. 1Oct
Patterson, J. E. (*w*) P. 1Oct
Bywater, R. W. (*w*) P. 1Oct
Lugger, W. H. (*w*) P. 1Oct
Lyon, R. F. P. (*w*) P. 1Oct
Andrews, D. O. (*w*) P. 1Oct
Avery, M. E. J. (*w*) P. 1Oct
Budgell, O. A. (*w*) P. 1Oct
Crofts, E. A. J. (*w*) P. 1Oct
Dunn, R. E. (*w*) P. 1Oct
Frost, M. (*w*) P. 1Oct
Hopps, R. J. (*w*) P. 1Oct
Morice, P. J. (*w*) P. 1Oct
O'Gorman, T. (*w*) P. 1Oct
Prudhoe, R. (*w*) P. 1Oct
Ridley, H. C. (*w*) P. 1Oct
Wallace, T., *D.F.C.* (*w*) P. 1Oct
Aris, J. B. (*w*) P. 1Oct
Quinn, H. E. (*w*) P. 1Oct
Redington, M. M. (*w*) P. 1Oct
Wright, J. M. (*w*) P. 1Oct
Parsell, L. (*w*) P. 1Oct
Giddon, W. A. (*w*) P. 1Oct
Fenn, H. L. (*w*) P. 1Oct
Francis, E. (*w*) P. 1Oct
Rees, H. (*w*) P. 1Oct
Playfair, A. (*w*) P. 1Oct
Burt, E. C., *D.F.C.* (*w*) P. 1Oct
Self, E. W. (*w*) P. 1Oct
Connelly, L. W. (*w*) P. 1Oct
Gilchrist, J. M. (*w*) P. 1Oct
John, H. T. (*w*) P. 1Oct
Komaroff, L. A. (*w*) P. 1Oct
Taylor, R. S. (*w*) P. 1Oct
Matson, C. (*w*) P. 1Oct
Ross, G. C. (*w*) P. 1Oct
Clark, H. A. (*w*) P. 1Oct
Beason, S. N. (*w*) P. 1Oct
Robertson, H. (*w*) P. 1Oct
Wright, J. N. (*w*) P. 1Oct
White, V. J. (*w*) P. 1Oct
Lees, E. T. D. (*w*) P. 1Oct
Chandler, F. W. W. (*w*) P. 1Oct
Cruwys, H. H. (*w*) P. 1Oct
Lynes, J. W. (*w*) P. 1Oct
Vaizey, J. D. (*w*) P. 1Oct
Isherwood, R. § (*w*) P. 1Oct
Hitt, C. G. § (*w*) P. 1Oct
N. Bradbury, J. (*w*) P. 1Oct
Scott, P., *A.F.C.* (*w*) P. 1Oct
Dalgleish, A. G. (*w*) P. 1Oct
Bairsto, H. R. (*w*) P. 1Oct
Douglas, A. P. (*w*) P. 1Oct
Eyre, H. C. (*w*) P. 1Oct
Starkie, F. J. (*w*) P. 1Oct
Booth, D. (*w*) P. 1Oct
Creamer, A. A. (*w*) P. 1Oct
Gwyther, J. (*w*) P. 1Oct
Marsden-Levy, A. W. (*w*) P. 1Oct

1131

Flying Officers
—contd.

Swift, W. H. (*w*) P. 1Oct
Randle, T. E. (*w*) P. 1Oct
Breed, D. E. (*w*) P. 1Oct
Oulton, G. (*w*) P. 1Oct
Wheal, H. C. (*w*) P. 1Oct
Gorton, S. V. (*w*) P. 1Oct
Hough, J. (*w*) P. 1Oct
Johnson, L. T. (*w*) P. 1Oct
Olver, A. G. (*w*) P. 1Oct
Willis, P. F. (*w*) P. 1Oct
Ratcliffe, E. L. G. (*w*) P. 1Oct
Holmes, W. J. H. (*w*) P. 1Oct
Hosking, S. (*w*) P. 1Oct
Hampshire, E. O. (*w*) P. 1Oct
Hinselwood, W. A. (*w*) P. 1Oct
Lang, J. S. (*w*) P. 1Oct
Larkins, R. H. (*w*) P. 1Oct
Gould, I. G. M., *D.F.C.* (*w*) P. 1Oct
Griffiths, E. I. (*w*) P. 1Oct
Carter, G. H. M. (*w*) P. 1Oct
Bates, H. J. (*w*) P. 1Oct
Bishop, D. J. (*w*) P. 1Oct
Reynolds, E. (*w*) P. 1Oct
Rutter, L. W. (*w*) P. 1Oct
Gibb, D. J. A. (*w*) P. 1Oct
Lewis, J. R. (*w*) P. 1Oct
Nixon, J. (*w*) P. 1Oct
Bell, J. H. (*w*) P. 1Oct
Broderick, G. A. L. (*w*) P. 1Oct
Caldwell, P. (*w*) P. 1Oct
Foster, E. (*w*) P. 1Oct
Laraman, S. E. (*w*) P. 1Oct
Moseley, E. R. (*w*) P. 1Oct
Rich, A. W. (*w*) P. 1Oct
Smith, B. M. (*w*) P. 1Oct
Robinson, L. K. (*w*) P. 1Oct
Timmins, J. (*w*) P. 1Oct
Adamson, G. W. (*w*) P. 1Oct
Bushnell, R. (*w*) P. 1Oct
Irwin, T. W. (*w*) P. 1Oct
Beswick, G. E. (*w*) P. 1Oct
Cumbers, A. B., *D.F.M.* (*w*) P. 1Oct
Boyns, J. H. A. § (*w*) P. 1Oct
Asson, B. § (*w*) P. 1Oct
Townsin, B. C. P. 1Oct
Copson, T. W., *D.F.M.* (*w*) P. 1Oct
Weatherley, F. R. (*w*) P. 1Oct
Towers, E. O. (*w*) P. 1Oct
Curtis, G. T. (*w*) P. 1Oct
Leonard, R. (*w*) P. 1Oct
St. Clair Miller, A. A. (*w*) P. 1Oct
MacFadyen, J. (*w*) P. 1Oct
Alred, G. B. (*w*) P. 1Oct
McCulloch, H. C. (*w*) P. 1Oct
Bugden, E. T. (*w*) P. 1Oct
Cowans, S. (*w*) P. 1Oct
Banister, T. H., *D.F.M.* § (*w*) P. 1Oct
Moody, D. G. (*w*) P. 1Oct
Crocker, D. H. (*w*) P. 1Oct
Stone, A. J. (*w*) P. 1Oct
Bird, A. H., *D.F.M.* § (*w*) P. 1Oct
Parrott, E. H. (*w*) P. 1Oct
Anderson, P. (*w*) P. 1Oct
Morris, R., *D.F.C.* (*w*) P. 1Oct
Richbell, L. E. (*w*) P. 1Oct

1132

Britton, S. H. (*w*) P. 1Oct
Evans, R. H. A. (*w*) P. 1Oct
Howard-Blood, A. J. (*w*) P. 1Oct
Hewitt, L., *D.F.C.* (*w*) P. 1Oct
Ritchie, J. C. F. (*w*) P. 1Oct
Brooker, G. B. (*w*) P. 1Oct
Hardy, R. H., *D.F.M.* § (*w*) P. 1Oct
Gay, K. D. (*w*) P. 1Oct
Allport, D. K., *D.F.C.* (*w*) P. 1Oct
Allen, B. K. (*w*) P. 1Oct
Keating, L. J. (*w*) P. 1Oct
Tait, J. (*w*) P. 1Oct
Hunter, H. J. (*w*) P. 1Oct
Martin, E. A. (*w*) P. 1Oct
Cory, W. C. P. (*w*) P. 1Oct
Little, J. M. H., *D.F.C.* (*w*) P. 1Oct
Wells, E. C. (*w*) P. 1Oct
Bolton, J. E. (*w*) P. 1Oct
Duff, L. T. (*w*) P. 1Oct
Killip, E. L. (*w*) P. 1Oct
Berry, G. O. E. (*w*) 1Oct
Follett, T. H. § (*w*) P. 1Oct
Smith, H. S. (*w*) P. 1Oct
House, W. M. (*w*) P. 1Oct
Irving, R. A. (*w*) P. 1Oct
Royde, G. R., *D.F.C.* (*w*) P. 1Oct
Royde, G. R. (*w*) P. 1Oct
Brown, K. G. V. (*w*) P. 1Oct
Gibbs, F. G. (*w*) P. 1Oct
Dennison, F. W. (*w*) P. 1Oct
McMillan, G. H. (*w*) P. 1Oct
Rogers, W. G. (*w*) P. 1Oct
Turk, R. D. (*w*) P. 1Oct
Whitmell, C. E. (*w*) P. 1Oct
Goodman, G. (*w*) P. 1Oct
Griffin, R. S. (*w*) P. 1Oct
Riches, P. (*w*) P. 1Oct
Sterling, R. A. (*w*) P. 1Oct
Cutchey, P. H. (*w*) P. 1Oct
Twallin, R. W. (*w*) P. 1Oct
Boucher, J. S. (*w*) P. 1Oct
Sutherland, A. G. M., *D.F.C.* (*w*) P. 1Oct
Boyd, A. F. (*w*) P. 1Oct
Carr, E. (*w*) P. 1Oct
Harvey, A. A. (*w*) P. 1Oct
Haskell, S. R. (*w*) P. 1Oct
Heritage, L. V. (*w*) P. 1Oct
Hoddell, F. (*w*) P. 1Oct
Hodder, L. H. (*w*) P. 1Oct
Hudson, C. H. F. (*w*) P. 1Oct
Hutchins, R. H. (*w*) P. 1Oct
Owen, W. E. (*w*) P. 1Oct
Percival, H. (*w*) P. 1Oct
Wilson, G. H. (*w*) P. 1Oct
Firman, V. (*w*) P. 1Oct
Robinson, G. A. (*w*) P. 1Oct
Mould, J. S. (*w*) P. 1Oct
Lapham, J. R. § (*w*) P. 1Oct
Kemmis, P. W. (*w*) P. 1Oct
Lush, B. S. (*w*) P. 1Oct
Williams, G. T. § (*w*) P. 1Oct
Wright, R. P. (*w*) P. 3Oct
Norrington, D., *D.F.M.* § (*w*) P. 4Oct
Plimmer, H. L. § (*w*) P. 4Oct

1133

Boreham, G. B. (*w*) P. 4Oct
Gibson, R. A. (*w*) P. 4Oct
James, F. E. (*w*) P. 4Oct
Wood, A. (*w*) P. 4Oct
Bowen, P. (*w*) P. 4Oct
Burgess, L. G. (*w*) P. 4Oct
Buttler, M. W. (*w*) P. 4Oct
Durrant, F. E. H. (*w*) P. 4Oct
Ellis, F. (*w*) P. 4Oct
Leadsom, G. W. (*w*) P. 4Oct
Rumbles, F. G. (*w*) P. 4Oct
Neuss, R. F., *D.F.C.* (*w*) P. 4Oct
Case, W. C. (*w*) P. 4Oct
Kelly, W. G. (*w*) P. 4Oct
Laud, L. I. (*w*) P. 4Oct
Popkin, D. R. (*w*) P. 4Oct
Taylor, A. G. (*w*) P. 4Oct
Abel, J. S. (*w*) P. 4Oct
Cook, D. M. (*w*) P. 4Oct
Tidswell, J. (*w*) P. 4Oct
Jones, J. E. (*w*) P. 4Oct
Schofield, R. H. (*w*) P. 4Oct
Seaman, E. J. (*w*) P. 4Oct
Howitt, D. C. (*w*) P. 4Oct
Taylor, D. M. H. (*w*) P. 4Oct
Brockwell, F. A. (*w*) P. 4Oct
Pryke, J. W. (*w*) P. 4Oct
Patmore, W. A. (*w*) P. 4Oct
Richardson, K. W. (*w*) P. 4Oct
Burton, A. J. (*w*) P. 4Oct
Coley, C. (*w*) P. 4Oct
Shepherd, E. T. (*w*) P. 6Oct
Wyse, L. S., *D.F.M.* § (*w*) P. 8Oct
Sims, I. R. (*w*) P. 8Oct
Baldick, R. M. R. (*w*) P. 8Oct
Hinchcliffe, R. (*w*) P. 8Oct
Cunningham, I. L. (*w*) P. 8Oct
Walley, F. W. (*w*) P. 9Oct
Johnstone, A. (*w*) P. 10Oct
Swain, E. H. (*w*) P. 11Oct
May, D. (*w*) P. 11Oct
Mills, J. (*w*) P. 11Oct
Newell, D. (*w*) P. 11Oct
Hargreaves, F. W. (*w*) P. 11Oct
Kitson, C. M. (*w*) P. 11Oct
Hearn, J. W. (*w*) P. 11Oct
Marshall, H. (*w*) P. 12Oct
Gould, T. C. § (*w*) P. 13Oct
Vine, H. B. (*w*) P. 13Oct
Akers, E. (*w*) P. 13Oct
Brenard, A. (*w*) P. 13Oct
Alderson-Hillier, J. (*w*) P. 13Oct
Freake, F. G. (*w*) P. 13Oct
Joiner, J. H. (*w*) P. 13Oct
Jones, A. W. (*w*) P. 13Oct
Mead, J. I. (*w*) P. 13Oct
Phillips, D. G. (*w*) P. 13Oct
Richards, O. G. (*w*) P. 13Oct
Taylor, S. E. T. (*w*) P. 13Oct
Tough, D. P. (*w*) P. 13Oct
Webster, A. T. (*w*) P. 13Oct
Wood, P. D. J. (*w*) P. 13Oct
Thomson, J. A. G. (*w*) P. 13Oct
Vinnell, H. V. A. (*w*) P. 13Oct
Aitken, P. R. (*w*) P. 13Oct
Fox, R. W. (*w*) P. 13Oct
Hibberd, A. J. (*w*) P. 13Oct
Churchill, K. G. (*w*) P. 13Oct
Lees, F. (*w*) P. 13Oct
Redman, E. G. (*w*) P. 13Oct
Slack, J. (*w*) P. 13Oct
Starr, A. J. (*w*) P. 13Oct
Taylor, W. H. (*w*) P. 13Oct
Stevens, N. R. (*w*) P. 14Oct
Ashfield-Salter, J. (*w*) P. 15Oct
Mountain, F. (*w*) P. 15Oct

1134

Flying Officers
—contd.

Burgess, R. O. (*w*) P. 15Oct
Gillieson, T. L. (*w*) P. 15Oct
Allen, M. S. (*w*) P. 17Oct
Gurnhill, W. C. (*w*) P. 17Oct
Dyke, K. H. (*w*) P. 17Oct
Earnshaw, J. E. (*w*) P. 18Oct
Hitchcock, H. A., *D.F.C.* (*w*) P. 20Oct
Branston, E. C. (*w*) P. 20Oct
Hayes, R. G., *D.F.C.* (*w*) P. 20Oct
Olgivie, A. MacP., *D.F.C.* (*w*) P. 21Oct
Watkins, T. § (*w*) P. 22Oct
Ash, R. G. § (*w*) P. 22Oct
Coates, J. R. (*w*) P. 22Oct
Wheldon, J. R. (*w*) P. 22Oct
Lanning, G. E. (*w*) P. 22Oct
Morgan, P. C., *D.F.M.*, (*w*) P. 23Oct
Walker, V. S. (*w*) P. 23Oct
Powell, R. F. B. (*w*) P. 23Oct
Johnson, L. R., *D.F.M.* (*w*) P. 23Oct
Quilter, H. G. (*w*) P. 23Oct
Green, W., *D.F.C.* (*w*) P. 23Oct
Hall, G. A. (*w*) P. 24Oct
Booth, R. L. (*w*) P. 24Oct
Bradbury, G. E. (*w*) P. 25Oct
King, R. W. (*w*) P. 25Oct
Livingstone, J. L. (*w*) P. 25Oct
Musto, A. (*w*) P. 25Oct
Primrose, E. A. (*w*) P. 25Oct
Wallis, S. G. (*w*) P. 25Oct
Whitten, V. W. (*w*) P. 25Oct
Keown, W. B. (*w*) P. 25Oct
Scott, B. E. (*w*) P. 25Oct
Walpole, S. H. (*w*) P. 25Oct
Armstrong, W. H. (*w*) P. 25Oct
Banks, J. D. (*w*) P. 25Oct
Elliott, D. S. (*w*) P. 25Oct
Forrester, F. M. (*w*) P. 25Oct
Gibbs, R. B. (*w*) P. 25Oct
Glennie, E. L. H. (*w*) P. 25Oct
Lewis, W. L. (*w*) P. 25Oct
Sheppard, J. (*w*) P. 25Oct
Stark, R. H. (*w*) P. 25Oct
King, J. W. T. (*w*) P. 25Oct
Powell, J. (*w*) P. 25Oct
Williams, K. (*w*) P. 25Oct
King, L. W. (*w*) P. 25Oct
Teasdel, A. J. (*w*) P. 25Oct
Price, G. (*w*) P. 25Oct
Butt, K. J. (*w*) P. 25Oct
Gondola, J. P. (*w*) P. 25Oct
Newbery, E. F. (*w*) P. 25Oct
Rasmussen, E. (*w*) P. 25Oct
Whapham, A. O. (*w*) P. 25Oct
Carrow, D. D. (*w*) P. 25Oct
Hicks, B. H. (*w*) P. 25Oct
Layton, S. F. (*w*) P. 25Oct
Cook, R. J., *D.F.M.* (*w*) P. 27Oct
Irving, G. N. (*w*) P. 27Oct
Hayes, H. C. (*w*) P. 27Oct
Vann, C. R. (*w*) P. 27Oct

1134a

Slade, W. H. E. (*w*) P. 27Oct
Smith, B. J. (*w*) P. 27Oct
Smith, H. C. (*w*) P. 27Oct
Smith, R. H. (*w*) P. 27Oct
Deere, R. (*w*) P. 27Oct
Dyer, K. B. (*w*) P. 27Oct
Moore, W. C. C. (*w*) P. 27Oct
Doust, L. T. (*w*) P. 27Oct
Fisher, A. (*w*) P. 27Oct
Ford, H. (*w*) P. 27Oct
Fraser, J. P. (*w*) P. 27Oct
Pawsey, H. W. (*w*) P. 27Oct
Hooke, J. W. (*w*) P. 27Oct
Dansie, W. T. C. (*w*) P. 27Oct
Horrex, E. P. A. (*w*) P. 28Oct
Tilling, D. C. (*w*) P. 28Oct
Regis, R. W. (*w*) P. 28Oct
Williams, I. (*w*) P. 28Oct
A. Robertson, T. § (*w*) P. 29Oct
Houghton, K. H., *D.F.C.* (*w*) P. 30Oct
Baker, B. P., *D.F.M.* § (*w*) P. 1Nov
Hammond, C. W., *D.F.M.* § (*w*) P. 1Nov
Hardcastle, S. I., *D.F.C.* § (*w*) P. 1Nov
Wilks, P. E.. § (*w*) P. 1Nov
Eardley, J. § (*w*) P. 1Nov
Holland, R. T., *D.F.C.* § (*w*) P. 1Nov
Ellis, R. J. D., *D.F.M.* (*w*) P. 1Nov
Stewardson, A. E. § (*w*) P. 1Nov
Archer-Crump, H. J., *D.F.M.* § (*w*) P. 1Nov
Stephenson, E. J. A. § (*w*) P. 1Nov
Martin, R. T. § (*w*) P. 1Nov
Owen, D. W. § (*w*) P. 1Nov
Shepherd, N. H. § (*w*) P. 1Nov
Dodrill, K. S. § (*w*) P. 1Nov
Mason, J. G. § (*w*) P. 1Nov
Martin, E. D., *D.F.M.* § (*w*) P. 1Nov
Bradford, C. S. § (*w*) P. 1Nov
Crosbie J. C. § (*w*) P. 1Nov
Sanderson, W. J. § (*w*) P. 1Nov
Watts, C. A. § (*w*) P. 1Nov
Little, F. B., *D.F.M.* § (*w*) P. 1Nov
Hunter, A. W., *D.F.M.* § (*w*) P. 1Nov
Holden, B. § (*w*) P. 1Nov
Summers, R. G. B., *A.F.M.* § (*w*) P. 1Nov
Smith, W. W. W. (*w*) P. 1Nov
Carson, H. M. (*w*) P. 1Nov
Likeman, L. A. (*w*) P. 1Nov
Roberts, T. A. (*w*) P. 1Nov
Spires, J. H., *D.F.M.* (*w*) P. 1Nov
Charman, F. S. (*w*) P. 1Nov
Davy, F. G. (*w*) P. 1Nov

1135

Kirby, R. (*w*) P. 1Nov
Lewis, D. L., *D.F.M.* (*w*) P. 1Nov
Gallimore, D. S. (*w*) P. 1Nov
Jackson, N. (*w*) P. 1Nov
Cobb, H. (*w*) P. 1Nov
Humphris, R. H. P. (*w*) P. 1Nov
Hustler, J. S. (*w*) P. 1Nov
Murphy, C. J. (*w*) P. 1Nov
Wilde, E. L. (*w*) P. 1Nov
Smith, J. T. (*w*) P. 1Nov
Walters, H. N. (*w*) P. 1Nov
Blyth, J., *D.F.M.* (*w*) P. 1Nov
Fowler, S. (*w*) P. 1Nov
Maxwell, R. L. M. (*w*) P. 1Nov
Nicoll, E. S. (*w*) P. 1Nov
Robson, J. H. (*w*) P. 1Nov
Brown, B. (*w*) P. 1Nov
Latham, N. (*w*) P. 1Nov
Nolan, M. J., *D.F.M.* (*w*) P. 1Nov
Baldwin, E. A. (*w*) P. 1Nov
Heron, R. W. (*w*) P. 1Nov
Webb, W. H. (*w*) P. 1Nov
Kemp, W. (*w*) P. 1Nov
Hunter, A. G. E. (*w*) P. 1Nov
Kellett, W. H. (*w*) P. 1Nov
Matthews, H. E. (*w*) P. 1Nov
Scott, F. E. (*w*) P. 1Nov
Green, N. W. F., *D.F.C.* (*w*) P. 1Nov
Halpin, F. J. (*w*) P. 1Nov
Clayton, S. J. (*w*) P. 1Nov
Brodie, G. H. (*w*) P. 1Nov
Clifton, A. E. (*w*) P. 1Nov
Francis, D. H. (*w*) P. 1Nov
Evans, G. J., *D.F.M.* (*w*) P. 1Nov
West, C. W. (*w*) P. 1Nov
Dooley, J. D. (*w*) P. 1Nov
Eaton, R. G. (*w*) P. 1Nov
Fern, G. F., *D.F.C.* (*w*) P. 1Nov
Hall, J. (*w*) P. 1Nov
Ison, W. H. (*w*) P. 1Nov
Orton, G. A. (*w*) P. 1Nov
Treadwell, A. H. A. (*w*) P. 1Nov
Macpherson, A. N., *D.F.M.* (*w*) P. 1Nov
Benson, R. A. (*w*) P. 1Nov
Hutson, G. (*w*) P. 1Nov
Lennard, W. A. (*w*) P. 1Nov
Jones, W. G. (*w*) P. 1Nov
Fletcher, R. A. (*w*) P. 1Nov
Brown, H. H., *D.F.M.* (*w*) P. 1Nov
Thornton, D. J. (*w*) P. 1Nov
Pinkerton, R. H. (*w*) P. 1Nov
Spittal, W. S. (*w*) P. 1Nov
Boys, D. L. (*w*) P. 1Nov
Kill, A. J. (*w*) P. 1Nov
Watson, D. Q. (*w*) P. 1Nov
Goldingay, L. D. (*w*) P. 1Nov
Stamford, P. A. (*w*) P. 1Nov
Hickox, A. J. L. (*w*) P. 1Nov
Deavin, A. H. (*w*) P. 1Nov
Hunnings, K. P. § (*w*) P. 2Nov
Harvey, R. E. (*w*) 2Nov
Mulholland, A. E. (*w*) 2Nov
Wandless, K. F. (*w*) P. 2Nov
Tiley, R. F. (*w*) P. 3Nov
Fluck, H. W. (*w*) P. 3Nov
Armstrong, W. E. (*w*) P. 4Nov
Bell, H. W. (*w*) P. 4Nov
Wilson, D. R. § (*w*) P. 5Nov

1136

Flying Officers
—contd.

Emmerson, H. (*w*) P. 5Nov
Marsden, E. W. (*w*) P. 5Nov
Hayes, C. W. (*w*) P. 6Nov
Jeffrey, F. C. (*w*) P. 6Nov
Kefford, F. W. (*w*) P. 6Nov
Sprosen, A. T. (*w*) P. 6Nov
Burt, P. R. (*w*) P. 6Nov
Codd, D. A. (*w*) P. 6Nov
Kettles, W. M. (*w*) P. 6Nov
North, S. (*w*) P. 6Nov
Winter, J. W. B. (*w*) P. 6Nov
Abbott, F. A., *D.F.M.* § (*w*) P. 7Nov
Dunjey, W. A. M. § (*w*) P. 7Nov
Wright, L. J. B. (*w*) P. 7Nov
Sargent, H. (*w*) P. 8Nov
Gray, G. (*w*) P. 8Nov
Davis, A. F. E. (*w*) P. 8Nov
Burgess, A. G. (*w*) P. 9Nov
McDonnell, P. J. § (*w*) P. 10Nov
Hope, L. G. (*w*) P. 10Nov
Lamus, G. H. (*w*) P. 10Nov
Lang, D. K. (*w*) P. 10Nov
Colvin, C. E. J., *D.F.C.* (*w*) P. 11Nov
Finch, H. J., *D.F.C.* (*w*) P. 11Nov
Hunt, G. T. (*w*) P. 11Nov
Lyne, D. H. (*w*) P. 11Nov
Bellman, G. C. (*w*) P. 11Nov
Luther, W. C. (*w*) P. 11Nov
Hoare, P. F. (*w*) P. 12Nov
Insall, J. G. S. (*w*) P. 12Nov
Edwards, H. H. (*w*) P. 12Nov
Gardner, A. D. (*w*) P. 12Nov
Baker, J. (*w*) P. 12Nov
Riley, F. R. (*w*) P. 12Nov
Heron, R. F. (*w*) P. 13Nov
Robb, H. D. (*w*) P. 13Nov
Collins, C. W. (*w*) P. 13Nov
Cottell, L. W. (*w*) P. 13Nov
Wake, R. L. (*w*) P. 13Nov
Johnstone, J. McG. (*w*) P. 13Nov
Liversidge, J. (*w*) P. 13Nov
Cater, J. (*w*) P. 13Nov
Hill, A. F. (*w*) P. 13Nov
Lamb, G. A. § (*w*) P. 14Nov
Taylor, W. H. (*w*) P. 14Nov

1136a

Brown, C. H. (*w*) P. 14Nov
Hampson, J. B. (*w*) P. 15Nov
Kelsey, E. H. (*w*) P. 15Nov
Plunnier, C. F., *D.FM.* (*w*) P. 16Nov
Beardsworth, W. (*w*) P. 16Nov
Cooper, T. B. (*w*) P. 16Nov
Spencer, A. T., *D.F.C.* (*w*) P. 16Nov
Welch, E. S. (*w*) P. 16Nov
Brockway, J. T. (*w*) P. 16Nov
Herbert, K. E. (*w*) P. 16Nov
Pears, R. K. (*w*) P. 16Nov
Brown, F. W. (*w*) P. 16Nov
Howard, F. A. (*w*) P. 16Nov
Spencer, D. G. (*w*) P. 16Nov
Wood, A. (*w*) P. 16Nov
Hodgkinson, T. (*w*) P. 16Nov
Gillies, R. J. (*w*) P. 16Nov
Instrell, R. C. (*w*) P. 16Nov
Graver, E. (*w*) P. 16Nov
White, M. J. A. (*w*) P. 16Nov
Tutton, K. D. (*w*) P. 16Nov
Dothie, H. J. (*w*) P. 16Nov
Thomas, P. E. (*w*) P. 16Nov
Stirtan, I. N. (*w*) P. 16Nov
Williams, E. T. (*w*) P. 16Nov
Ellis, K. H. (*w*) P. 16Nov
French, K. L. (*w*) P. 16Nov
Howarth, G. (*w*) P. 16Nov
Clayton, R. F., *D.F.C.* (*w*) P. 16Nov
King, S. A. J. (*w*) P. 16Nov
Thompson, A. J. B. (*w*) P. 16Nov
Brodie, J. D. (*w*) P. 16Nov
Deeks, F. J. (*w*) P. 17Nov
Dean, G. E. (*w*) P. 17Nov
Moffatt, P. W. (*w*) P. 17Nov
Robinson, T. C. (*w*) P. 17Nov
Woods, R. G. (*w*) P. 17Nov
Boyle, R. M. (*w*) P. 17Nov
Turner, R. W. (*w*) P. 17Nov
Lushinton, H. E. C. (*w*) P. 18Nov
Clark, W. T. M., *D.F.M.* (*w*) P. 18Nov
Lloyd, D. A., *D.F.M.*(*w*) P. 18Nov
Houston, R. G. (*w*) P. 19Nov
Houston, A. M. (*w*) P. 19Nov
Rodger, J. A. (*w*) P. 19Nov
Murray, A. M. (*w*) P. 19Nov
Felstead, E. (*w*) P. 20Nov
Fenn, C. F. (*w*) P. 20Nov
Burns, J. J. W. (*w*) P. 20Nov
Ross, D. G. (*w*) P. 20Nov
Austin, A. T. (*w*) P. 20Nov

1136b

Slaughter, D. J. (*w*) P. 20Nov
Pounder, G. (*w*) P. 20Nov
Wheelhouse, T. C. (*w*) P. 20Nov
Moore, J. L. (*w*) P. 22Nov
Stanyard, F. (*w*) P. 22Nov
Young, L. (*w*) P. 22Nov
Viles, L. W. (*w*) P. 22Nov
Brisbane, W. C. (*w*) P. 22Nov
Baxter, G. W., *D.F.M.* (*w*) P. 23Nov
Williams, J. (*w*) P. 23Nov
Roxburgh, S. (*w*) P. 23Nov
Plunkett, R. W. (*w*) P. 23Nov
Townsend, J. E. (*w*) P. 23Nov
Griffiths, D. I. (*w*) P. 23Nov
Carey, B. (*w*) P. 23Nov
Hoxey, L. S. A. (*w*) P. 23Nov
Paul, R. J. (*w*) P. 23Nov
Rees, M. V. (*w*) P. 23Nov
Norman, G. J. (*w*) P. 24Nov
Barnes, A. S. (*w*) P. 24Nov
Batts, F. S. (*w*) P. 24Nov
Heden, D. A. (*w*) P. 24Nov
Sultan, L. T. (*w*) P. 24Nov
Hosie, R. (*w*) P. 24Nov
Bonney, W. A. (*w*) P. 24Nov
Crawford, J. M. (*w*) P. 24Nov
Fallon, G. F. B. R. (*w*) P. 24Nov
Pope, H. (*w*) P. 25Nov
Sawyer, R. C. (*w*) P. 25Nov
Murphy, H. (*w*) P. 25Nov
Tuft, O. R. (*w*) P. 25Nov
Burgess, P. S. (*w*) P. 25Nov
Edgar, E. C. (*w*) P. 25Nov
Humphrey-Baker, P. R. (*w*) P. 25Nov
Langdon, A. C. (*w*) P. 25Nov
Makin, W. E. D. (*w*) P. 25Nov
Perry, J. A. (*w*) P. 25Nov
Anderson, E. (*w*) P. 25Nov
Crosbie, J. A. (*w*) P. 25Nov
Hewitt, J. A. (*w*) P. 25Nov
Reid, J. (*w*) P. 25Nov
Roberts, O. L. (*w*) P. 25Nov
Taffs, H. C. (*w*) P. 25Nov
Brown, I. B. (*w*) P. 25Nov
Wisdom, J. (*w*) P. 25Nov
Hopkinson, D. (*w*) P. 25Nov
Bristow, R. G. W. (*w*) P. 26Nov
Brewer, D. R. (*w*) P. 26Nov
Mellar, J. J. S. § (*w*) P. 27Nov
Williams, R. J. § (*w*) P. 27Nov
Spurgeon, D. H. (*w*) P. 27Nov
O'Neil-Shaw, D. P. L. (*w*) P. 27Nov
Chaplin, A. E. § (*w*) P. 28Nov
Dunnett, J. B. § (*w*) P. 28Nov
Nordberg, J. A. (*w*) P. 28Nov
Cox, K. V., *D.F.M.* (*w*) P. 28Nov
Tearle, F. J., *D.F.C.* (*w*) P. 28Nov

1137

Flying Officers
—contd.

Wheat, K. (*w*) P. 29Nov
Beecham, J. H. (*w*) P. 30Nov
Jarratt, J. A. (*w*) P. 30Nov
Ousey, F. R. (*w*) P. 30Nov
Glen-Davison, H. T. G. (*w*) P. 30Nov
Brown, W. R. (*w*) P. 30Nov
Rath, R. A. (*w*) P. 30Nov
Kennedy-Finlayson, J. (*w*) P. 1Dec
Davies, W. G. § (*w*) P. 1Dec
Holt, C. W. (*w*) P. 1Dec
Hobden, R. H. (*w*) P. 1Dec
Lonsdale, R. W., *M.M.* (*w*) P. 1Dec
Cooper, G. B. (*w*) P. 2Dec
Baker, H. A. (*w*) P. 2Dec
Cairns, J. P. W. (*w*) P. 3Dec
Champion, E. C. (*w*) P. 4Dec
Quilter, H. D. § (*w*) P. 6Dec
Menage, B. F. (*w*) P. 6Dec
Sparkes, H. (*w*) P. 6Dec
Furnell, H. L. (*w*) P. 6Dec
Lewin, E. F. (*w*) P. 6Dec
Percival, K. E. (*w*) P. 6Dec
Williams, W. R. (*w*) P. 6Dec
Hargreaves, R. I. (*w*) P. 6Dec
Leonard, F. R. (*w*) P. 6Dec
Allan, L. A. (*w*) P. 6Dec
Le Sueur, B. W. (*w*) P. 6Dec
Knell, E. J. (*w*) P. 6Dec
Rose, D. J. (*w*) P. 6Dec
Watts, R. G. (*w*) P. 6Dec
Bonwell, R. M. (*w*) P. 6Dec
Everington, J. E. (*w*) P. 6Dec
Banks, L. F. (*w*) P. 6Dec
Davis, A. M. (*w*) P. 6Dec
Morrison, J. A. (*w*) P. 6Dec
Parsons, E. (*w*) P. 7Dec
Cooper, G. W. (*w*) P. 7Dec
Evans, J. V. (*w*) P. 7Dec
Lane, H. C. (*w*) P. 7Dec
Bakewell, K. W. (*w*) P. 7Dec
Bishop, D. V. (*w*) P. 7Dec
McDowell, W. H. (*w*) P. 7Dec
Harris, S. E. (*w*) P. 7Dec
Ryan, J. § (*w*) P. 8Dec
Pearson H. (*w*) P. 8Dec
Sivyer, D. (*w*) P. 8Dec
Walters, W. E. (*w*) P. 8Dec
Wimbury, G. F. (*w*) P. 8Dec
Woodford, R. (*w*) P. 8Dec
Baldwin, G. J. (*w*) P. 8Dec
Hornbrook, A. W. (*w*) P. 8Dec
Johnstone, D. J. (*w*) P. 8Dec

1138

Kirby, H. H., *D.F.C.* (*w*) P. 8Dec
Evans, D. L. (*w*) P. 8Dec
Dowle, H. E. (*w*) P. 8Dec
Torrisi, V. F. J. (*w*) P. 8Dec
King, G. G. (*w*) P. 8Dec
McFarland, E. (*w*) P. 8Dec
McLoughlin, D. P. (*w*) P. 8Dec
Nettley, M. J. (*w*) P. 8Dec
Marrison, T. R. (*w*) P. 8Dec
Scott, D. F. W. (*w*) P. 8Dec
Toon, F. J. (*w*) P. 8Dec
Brewis, A. G. (*w*) P. 9Dec
Affleck, J. (*w*) P. 9Dec
White, W. R. (*w*) P. 9Nov
Ellis, H. W. (*w*) P. 10Dec
Banks, L. J. § (*w*) P. 11Dec
Dunn, I. L. § (*w*) P. 11Dec
Bidder, D. V. § (*w*) P. 11Dec
Ashcroft, E. R. V. (*w*) P. 11Dec
Pickering, C. B. (*w*) P. 11Dec
Furlonger, J. A. (*w*) P. 11Dec
Goss, W. T. § (*w*) P. 12Dec
Jones, T. (*w*) P. 12Dec
Browne, A. (*w*) P. 12Dec
Hawken, A. J. (*w*) P. 12Dec
Duringer, A. H., *D.F.M.* (*w*) P. 13Dec
Swarbrick, J. (*w*) P. 16Dec
Creswell, J. G., *D.F.C.*, *D.F.M.* (*w*) P. 16Dec
Smith, L. A. W. (*w*) P. 16Dec
Mitchell, E. W. (*w*) P. 17Dec
Nullis, N. C. (*w*) P. 17Dec
Tinker, A. T. (*w*) P. 17Dec
Huskinson, S. § (*w*) P. 18Dec
Pattinson, J. J. (*w*) P. 19Dec
Coles, S. A. (*w*) P. 19Dec
Duke, N. L. (*w*) P. 19Dec
Smith, H. (*w*) P. 19Dec
Thomas, D. O. (*w*) P. 19Dec
Hall, M. (*w*) P. 19Dec
Jordan, E. R. (*w*) P. 19Dec
Kembery, A. G. (*w*) P. 19Dec
Hillyard, H. J. (*w*) P. 19Dec
Robinson, G. E. (*w*) P. 19Dec
Meller, H. L. (*w*) P. 19Dec
Langley, J. E. (*w*) P. 20Dec
Lewis, W. L. T. (*w*) P. 20Dec
Rawden, J. G. D. McC (*w*) P. 20Dec
Willey, E. S. (*w*) P. 20Dec
Brennan, G. (*w*) P. 20Dec
Elder, J. H. (*w*) P. 20Dec
Hastings, L. R. (*w*) P. 20Dec
Evans, F. K. (*w*) P. 21Dec
Whaley, L. E. S. (*w*) P. 21Dec
Watson, W. § (*w*) P. 22Dec
Mawson, E. (*w*) P. 22Dec
Hyland, B. P. M. (*w*) P. 22Dec
Cooper, R. (*w*) P. 22Dec
Francis, W. R. (*w*) P. 22Dec
Goddard, V. A. (*w*) P. 22Dec
James, W. (*w*) P. 22Dec
Ratcliff, F. V. (*w*) P. 22Dec
Seymour, A. G. (*w*) P. 22Dec
Ashworth, C. H. (*w*) P. 22Dec
Blazer, A. H. (*w*) P. 22Dec
Cooke, E. W. (*w*) P. 22Dec

1139

Bonner, A. C. (*w*) P. 22Dec
Clements, R. F. (*w*) P. 22Dec
Greenwood, W. M. (*w*) P. 22Dec
Taylor, T. B. (*w*) P. 24Dec
Warren, A. G. (*w*) P. 24Dec
Shaw, S. T. (*w*) P. 24Dec
Smith, L. (*w*) P. 24Dec
Thomas, E. J. V. (*w*) P. 25Dec
Shanahan, D. W. (*w*) P. 25Dec
Adams, S. R. G. (*w*) P. 26Dec
Smith, W. (*w*) P. 26Dec
Greig, T. (*w*) P. 26Dec
Perkins, A. S. (*w*) P. 26Dec
Thomas, G. S. (*w*) P. 26Dec
Mold, E. G. N. (*w*) P. 27Dec
Wilson, J. E. (*w*) P. 27Dec
Perks, R. H. (*w*) P. 27Dec
Watson, I. (*w*) P. 27Dec
Barnes, V. H. J. (*w*) P. 27Dec
Moores, G. W. (*w*) P. 27Dec
Willis, R. A. (*w*) P. 27Dec
Carter, J. E. (*w*) P. 27Dec
Jones, R. F. N. (*w*) P. 27Dec
Shaw, B. L. J. W. (*w*) P. 27Dec
Baxter, A. D. (*w*) P. 27Dec
Burr, J. J. K. (*w*) P. 27Dec
Enever, H. (*w*) P. 27Dec
Gill, L. W. (*w*) P. 27Dec
Hickman, W. A. (*w*) P. 27Dec
Martin, H. L. (*w*) P. 27Dec
Minnis, A. F. (*w*) P. 27Dec
Atkinson, G. A. (*w*) P. 27Dec
Bligh, L. F. (*w*) P. 27Dec
Churchouse, F. M. (*w*) P. 27Dec
Packer, E. J. (*w*) P. 27Dec
Baldwin, S. A. (*w*) P. 27Dec
Guest, E. H. (*w*) P. 27Dec
Miles, A. G. (*w*) P. 27Dec
Simes, J. E. J. (*w*) P. 27Dec
Lane, L. (*w*) P. 27Dec
Davis, L. G. (*w*) P. 28Dec
Hart, W. J. (*w*) P. 28Dec
Truscott, T. O. (*w*) P. 28Dec
Tucknott, L. G. (*w*) P. 28Dec
Walker, R. B. (*w*) P. 28Dec
Forman, D. C. (*w*) P. 28Dec
Henry, W. (*w*) P. 28Dec
Morgan, K. L. (*w*) P. 28Dec
Gilson, D. F. (*w*) P. 28Dec
Jones, C. G. (*w*) P. 28Dec
Blackmore, L. R. (*w*) P. 28Dec
Cameron, A. G. (*w*) P. 28Dec
McCracken, R. G. (*w*) P. 28Dec
Richards, E. J. (*w*) P. 28Dec
Newby, J. C. (*w*) P. 28Dec
Burdett, C. § (*w*) P. 29Dec

1139a

Flying Officers
—contd.

Foster, R. E. § (w) P. 29Dec
Dodwell, K. J. (w) P. 29Dec
Read, D. V. (w) P. 29Dec
Hodgetts, D. B. J. (w) P. 29Dec
Hudson, D. J. (w) P. 29Dec
Andrew, P. A. (w) P. 29Dec
Barrett, K. A. (w) P. 29Dec
Mitchell, G. D. (w) P. 29Dec
Coleman, S. J., *D.F.M.* (w) P. 29Dec
Humble, W. (w) P. 29Dec
McNair, B. R., *D.F.C.* (w) P. 30Dec

1943

Carreck, M. W. P. (w) P. 1Jan
Dear, K (w) P. 1Jan
Larcey, F. W. (w) P. 1Jan
Boston, R. G. (w) P. 2Jan
Armstrong, R., *D.F.M.* (w) P. 2Jan
Billington, J. L. P. 2Jan
McLeod, H. G. § (w) P. 3Jan
Kyle, J. (w) P. 3Jan
Wilcox, W. A. (w) P. 3Jan
Littlewood, P. R. B. (w) P. 3Jan
Bird, K. S. (w) P. 3Jan
Gill, C. J. J. (w) P. 3Jan
Johnson, L. A. (w) P. 3Jan
Salt, J. H. (w) P. 3Jan
Trist, C. L. W. (w) P. 3Jan
James, W. R. (w) P. 3Jan
Jones, A. O. (w) P. 3Jan
Mellor, H. (w) P. 3Jan
Pearson, R. A. (w) P. 3Jan
Bertram, W. (w) P. 3Jan
Batt, K. J. (w) P. 3Jan
Barrett, W. T. (w) P. 3Jan
Edwards, C. (w) P. 3Jan
Goodhew, B. J. (w) P. 3Jan
Hunt, P. A. C. (w) P. 3Jan
Smith, A. S. (w) P. 3Jan
Mair, J. H. (w) P. 3Jan
Upton, V. P. (w) P. 3Jan
Ward, A. J. (w) P. 3Jan
Windmill, K. H. (w P. 3Jan
Rigg, B. (w) P. 3Jan
Harrison, E. W. (w) P. 3Jan
Hodgkinson, J. (w) P. 3Jan
Bendelon, V. M. (w) P. 3Jan
Driver, A. H. (w) P. 3Jan
Bailey, V. L. (w) P. 3Jan
Board, C. D. P. 3Jan
Corke, J. K., *D.F.M.* (w) P. 5Jan
Carey D. H. (w) P. 5Jan
Chapman, A. W. (w) P. 5Jan

1139b

Cheese, F. C. (w) P. 5Jan
Dixon, H. D. (w) P. 5Jan
Gent, D. W. (w) P. 5Jan
Sutcliffe, J. K. (w) P. 5Jan
Archibald, W. A. McL. (w) P. 5Jan
Moore, D. L. (w) P. 5Jan
Pasterfield, A. H. (w) P. 5Jan
Peill, A. E. (w) P. 5Jan
Pike, E. W. (w) P. 5Jan
Harmer, H. J. S. (w) P. 5Jan
Smith, H. (w) P. 5Jan
Clifton, R. R. P. 5Jan
Davis, R. (w) P. 5Jan
Rogers, W. J. (w) P. 5Jan
Shaw, R. S. (w) P. 5Jan
Doyle, D. P. (w) P. 6Jan
Ledeboer, G. A. (w) P. 6Jan
Mayes, D. B. (w) P. 7Jan
Story, R. W. (w) P. 7Jan
Eyres, F. (w) P. 7Jan
Bold, W. (w) P. 7Jan
Orringe, E. T. (w) P. 8Jan
Balderstone, E. McQ. (w) P. 8Jan
Browne, E. O. (w) P. 8Jan
Davies, H. E. (w) P. 8Jan
Macdonald, G. R. (w) P. 10Jan
Mason, F. (w) P. 10Jan
Curzan, D. (w) P. 10Jan
Maynard, G. L. (w) P. 11Jan
Savage, M. (w) P. 11Jan
Denslow, D. G. (w) P. 11Jan
Ehrman, L. (w) P. 11Jan
Everiss, S. F. (w) P. 11Jan
Heard, G. E. (w) P. 11Jan
Williams, R. H. (w) P. 11Jan
Fowler, L. G. (w) P. 11Jan
MacFarlane, R. (w) P. 11Jan
Sansom, G. (w) P. 12Jan
Oranmore-Copeland, E. W. R. (w) P. 12Jan
Middleton, P. C. (w) P. 13Jan
Hanilin, A. R. (w) P. 13Jan
Hepworth, J. (w) P. 13Jan
Robinson, G. N. F. (w) P. 13Jan
Sewell, P. G. F. (w) P. 13Jan
Norton, F. D. (w) P. 14Jan
Burbridge, F. P. (w) P. 14Jan
Burney, C. D. E. (w) P. 14Jan
Clement, J. H. (w) P. 14Jan
Lear, E. (w) P. 14Jan
Parry, M. H. (w) P. 14Jan
Payling, E. (w) P. 14Jan

1139c

Tilson, C. G. (w) P. 15Jan
Patchett, A. V. (w) P. 15Jan
Boswell, A. (w) P. 15Jan
Barker, B. D. (w) P. 15Jan
Gallagher, E. D., *D.F.M.* (w) P. 15Jan
Johnson, B. (w) P. 16Jan
Blook, A. H. (w) P. 17Jan
Capron, R. H. (w) P. 17Jan
Foster, V. W. (w) P. 17Jan
Coldman, A. (w) P. 17Jan
O'Keeffe, P. F. (w) P. 17Jan
Whittaker, A. E. (w) P. 17Jan
Kilsby, R. E. (w) P. 17Jan
Tabberer, T. H. (w) P. 17Jan
Davis, J. C. (w) P. 17Jan
Kingham, L. (w) P. 17Jan
Brain, G. W., *D.F.C.* § (w) P. 18Jan
Manfield, S. L. § (w) P. 18Jan
Haseldine, D. W. (w) P. 18Jan
Carter, N. H. (w) P. 18Jan
Edwards, R. A (w) P. 18Jan
Green, M. A. (w) P. 18Jan
Harvey, S. H. (w) P. 18Jan
Jones, J. (w) P. 18Jan
Meakins, G. (w) P. 18Jan
Newton, E. W. (w) P. 18Jan
Randle, L. H. (w) P. 18Jan
Wainer, H. K. (w) P. 18Jan
Hodgson, C. S. (w) P. 18Jan
Fletcher, G. C. (w) P. 18Jan
Parsons, J. (w) P. 18Jan
Walker, N. (w) P. 18Jan
Blackie, J. P. (w) P. 18Jan
Boden, W. (w) P. 18Jan
Cartwright, D. L. A. (w) P. 18Jan
Danne, K. W. (w) P. 18Jan
Elderfield, R. J. (w) P. 18Jan
Gray, H. (w) P. 18Jan
Holland, T. R. (w) P. 18Jan
Stace, J. R. (w) P. 18Jan
Black, D. I. (w) P. 18Jan
Brown, T. D. (w) P. 18Jan
Irlan, M. W. (w) P. 18Jan
Lockwood, R. (w) P. 18Jan
Pullar, W. A. (w) P. 18Jan
Munro, A. McD. (w) P. 18Jan
Flett, R. (w) P. 18Jan
Waring, F. G. (w) P. 19Jan
Riley, H. D. (w) P. 19Jan
Allberry, C. R. C. A. (w) P. 20Jan
Bays, L. (w) P. 20Jan
Brown, H. J. (w) P. 20Jan
Clark, A. J. F. (w) P. 20Jan
Davidson, G. (w) P. 20Jan
Dowling, V. J. (w) P. 20Jan
Frost, S. G. (w) P. 20Jan
Pilpel, N. (w) P. 20Jan

1139d

Flying Officers
—contd.

Dickson, J. C. (*w*) P. 20Jan
Hsk, J. N. (*w*) P. 20Jan
Hipwell, K. (*w*) P. 20Jan
Jones, R. F. (*w*) P. 20Jan
Ritchie, G. R. (*w*) P. 20Jan
Harris, T. W. (*w*) P. 20Jan
Hillen, J. (*w*) P. 20Jan
Lawton, A. L. (*w*) P. 20Jan
Rowland, G. R. (*w*) P. 20Jan
Gibbons, G. (*w*) P. 20Jan
Hankin, J. W. (*w*) P. 21Jan
Morgan, E. (*w*) P. 21Jan
Phillips, T. J. (*w*) P. 21Jan
Lankester, P. O. (*w*) P. 21Jan
Stevens, F. (*w*) P. 21Jan
Worth, R. (*w*) P. 21Jan
Rock, H. (*w*) P. 22Jan
Dibden, W. R. (*w*) P. 22Jan
Clarke, D. A. W. (*w*) P. 22Jan
Waddington, F. O., *D.F.M.* (*w*) P. 22Jan
Bradshaw, G. (*w*) P. 22Jan
Huntley, R. W. § § (*w*) P. 24Jan
Kitto, R. V. T., *D.F.M.* § (*w*) P. 24Jan
Burrells, W. (*w*) P. 24Jan
Ajrekar, L. S. (*w*) P. 24Jan
Mould, N. W. B. (*w*) P. 24Jan
Niven, R. W. (*w*) P. 24Jan
Dodsworth, R. H. (*w*) P. 22Jan
Maxwell, G. K. (*w*) P. 25Jan
Croker, F. T. (*w*) P. 25Jan
Baker, P. N. W. (*w*) P. 25Jan
Heffernan, C. J. (*w*) P. 25Jan
Stokoe, F. (*w*) P. 25Jan
Hendry, D. O. P. 25Jan
Reid, D. M. (*w*) P. 25Jan
Grant, J. E. (*w*) P. 25Jan
Downer, G. L., *D.F.C.* (*w*) P. 25Jan
Southall, B. (*w*) P. 26Jan
Tate, G. (*w*) P. 26Jan
Wilson, R. L. (*w*) P. 26Jan
Wood, C. K. (*w*) P. 26Jan
Henley, P. E. (*w*) P. 27Jan
Dowden, A. C. (*w*) P. 27Jan
Sandford, H. H., *D.F.C.* (*w*) P. 27Jan
Griffiths, D. W., *D.F.C.* (*w*) P. 27Jan
Bland, D. F. (*w*) P. 28Jan
Long, L. C. (*w*) P. 28Jan
Plowman, A. J. (*w*) P. 28Jan
Bines, J. (*w*) P. 29Jan
Wright, D. A. (*w*) P. 29Jan
Ingham, P. T. (*w*) P. 29Jan
Edwards, A. G. (*w*) P. 31Jan
Pluthero, W. R. (*w*) P. 31Jan
Reid, G. M. (*w*) P. 31Jan
Scott, E. H. (*w*) P. 31Jan
Andrews, M. (*w*) P. 31Jan
Ball, A. R. B. (*w*) P. 31Jan
Dobson, G. A. (*w*) P. 31Jan
Fletcher, R. (*w*) P. 31Jan
Marquis, J. D. (*w*) P. 31Jan
Curtis, D. (*w*) P. 31Jan
Davey, E. F. (*w*) P. 31Jan
Hyden, P. (*w*) P. 31Jan

1139e

Keene, G. W. L. (*w*) P. 31Jan
Nicholson, W. J. A. (*w*) P. 31Jan
Chapman, F. R. C. (*w*) P. 31Jan
Carr, R. H. (*w*) P. 31Jan
Hewitt, H. L. (*w*) P. 31Jan
Murgatroyd, C. (*w*) P. 31Jan
Morse, W. E. L. (*w*) P. 31Jan
Stott, R. (*w*) P. 31Jan
Kerry, W. A. (*w*) P. 31Jan
Canning, J. J. (*w*) P. 31Jan
Halestrap, G. G. (*w*) P. 31Jan
Snelling, R. G. (*w*) P. 31Jan
Swallow, P. D. (*w*) P. 31Jan
Upchurch, S. W. J. (*w*) P. 31Jan
Whitbread, M. B. (*w*) P. 31Jan
Williams, G. B. (*w*) P. 31Jan
Clement, H. E. (*w*) P. 31Jan
Girdwood, W. McC. (*w*) P. 31Jan
James, F. A. (*w*) P. 31Jan
Walker, P. A. (*w*) P. 31Jan
Tiplady, F. H. (*w*) P. 31Jan
Fisher, R. (*w*) P. 31Jan
Fraser, K. E. (*w*) P. 31Jan
Forshaw, H. (*w*) P. 31Jan
Horsburgh, R. (*w*) P. 31Jan
Birchall, L. W. (*w*) P. 31Jan
Marsland, K. (*w*) P. 31Jan
Osborne, J. H. (*w*) P. 31Jan
Kendrick, A. R. § (*w*) P. 1Feb
Blackman, W. P. A. (*w*) P. 1Feb
Rodda, C. G. (*w*) P. 1Feb
Black, R. (*w*) P. 1Feb
Holmes, D. F. (*w*) P. 1Feb
James, C. F. (*w*) P. 1Feb
Kelly, J. J. (*w*) P. 1Feb
Perry, B. N. (*w*) P. 1Feb
Young, N. B. (*w*) P. 1Feb
Debeer, A. G. (*w*) P. 1Feb
Marsden, G. P. (*w*) P. 2Feb
Briscoe, A. H. (*w*) P. 2Feb
Jones, D. L. (*w*) P. 2Feb
Kleeman, R. W., *D.F.C.*, *D.F.M.* (*w*) P. 2Feb
Caskie, B. V., *D.F.C.* (*w*) P. 3Feb
Gallienne, W. A. G. (*w*) P. 4Feb
Hookham, F. A. (*w*) P. 4Feb
Prosser, W. K. (*w*) P. 4Feb
Squires, D. W. (*w*) P. 4Feb
Brookes, R. J. (*w*) P. 4Feb
Perelman, A. (*w*) P. 4Feb
Boucher, P. W. (*w*) P. 4Feb
Horton, W. (*w*) P. 4Feb
Bedell, C. F. (*w*) P. 5Feb
Hamer, R. H. (*w*) P. 7Feb

1139f

Holman, W. B. (*w*) P. 7Feb
Micklewright, W. E. (*w*) P. 7Feb
Nock, H. A. (*w*) P. 7Feb
Reid, N. S. M. (*w*) P. 7Feb
Shreeves, E. G. (*w*) P. 7Feb
Moore, J. W. (*w*) P. 7Feb
Thompson, J. B. (*w*) P. 7Feb
Manning, A. J. (*w*) P. 8Feb
Hall, J. A. (*w*) P. 8Feb
Adams, G. G. (*w*) P. 8Feb
Beer, B. A. W. (*w*) P. 8Feb
Bilson, F. W. (*w*) P. 8Feb
Heppleston, M. R. (*w*) P. 8Feb
McCaughey, P. S. (*w*) P. 8Feb
Clarke, C. (*w*) P. 8Feb
Boswell, F. G. (*w*) P. 8Feb
Walker, E. (*w*) P. 8Feb
Moore, A. W. F. (*w*) P. 8Feb
Boyle, A. H. (*w*) P. 8Feb
Brown, T. (*w*) P. 8Feb
Read, C. F. (*w*) P. 8Feb
Woodroffe, D. C. (*w*) P. 8Feb
Baker, J. (*w*) P. 8Feb
Smith, H. E. (*w*) P. 9Feb
Biggin, W. (*w*) P. 9Feb
Nissring, K. A. (*w*) P. 9Feb
Raw, L. C. (*w*) P. 9Feb
Taylor, E. T. (*w*) P. 9Feb
Birks, A. (*w*) P. 9Feb
Baldwin, K. G. (*w*) P. 9Feb
Andrews, A. C. (*w*) P. 9Feb
Jolly, B. G. § (*w*) P. 10Feb
Butt, L. G. (*w*) P. 10Feb
Bissett, G. A. (*w*) P. 11Feb
Craven, J. (*w*) P. 11Feb
Ross, R. C. (*w*) P. 11Feb
Johnston, W. (*w*) P. 11Feb
Franklin, F. A. (*w*) P. 12Feb
Haslam, W. G. (*w*) P. 12Feb
Donnet, D. J. (*w*) P. 12Feb
Pither, S. W. (*w*) P. 12Feb
Gamage, A. W. (*w*) P. 13Feb
Canham, J. L. N. § (*w*) P. 14Feb
Court, B. J. (*w*) P. 14Feb
Hughes, G. T. (*w*) P. 14Feb
Cochrane, O. C. (*w*) P. 14Feb
Cross, E. S. C. (*w*) P. 14Feb
Crum, L. W. (*w*) P. 14Feb
Houston, D. J. (*w*) P. 14Feb
Elder, D. C. (*w*) P. 14Feb
Smith, G. S. (*w*) P. 14Feb
Trott, A. (*w*) P. 14Feb
Walton, S. A. (*w*) P. 14Feb
Lewis, J. E. (*w*) P. 14Feb
Heard, E. F. H. (*w*) P. 14Feb
Innes, H. G. (*w*) P. 14Feb
Meakin, L. (*w*) P. 14Feb

1139g

Flying Officers
—contd.

Mullinger, B. R. (*w*) P. 14Feb
Parkinson, R. (*w*) P. 14Feb
Perkins, A. J. (*w*) P. 14Feb
Morris, P. A. (*w*) P. 14Feb
Kemley, H. J. S. (*w*) P. 14Feb
Paddock, N. F. (*w*) P. 14Feb
Rees, H. I. (*w*) P. 14Feb
Rowley, W. (*w*) P. 14Feb
Watson, R. A. (*w*) P. 14Feb
Martin, G. A. (*w*) P. 15Feb
Milton, P. H. (*w*) P. 15Feb
Monckton, G. J. (*w*) P. 15Feb
Moore, A. H. (*w*) P. 15Feb
Arden, T. V. (*w*) P. 15Feb
Barker, J. S. (*w*) P. 16Feb
Eldridge, E. W. (*w*) P. 17Feb
Holmes, G. V. (*w*) P. 17Feb
Berryman, J. A. W. (*w*) P. 17Feb
Harris, J. D. (*w*) P. 17Feb
Minton, A. R. (*w*) P. 17Feb
Glover, P. F. G. (*w*) P. 17Feb
Reade, F. S. (*w*) P. 17Feb
Williams, R. A. L. (*w*) P. 18Feb
Ward, M. H. (*w*) P. 18Feb
Baldwin, A. J. (*w*) P. 18Feb
Leddiman, W. E. (*w*) P. 18Feb
McKenzie, C. H. § (*w*) P. 21Feb
Butt, R. L. (*w*) P. 21Feb
Bray, W. C. T. (*w*) P. 21Feb
Ruddock, G. F. (*w*) P. 21Feb
Thomas, L. H. (*w*) P. 21Feb
Hayhurst, R. J., *D.F.C.* (*w*) P. 21Feb
Madgett, G. E. A. (*w*) P. 21Feb
Abbey, D. G. (*w*) P. 21Feb
Fraser, W. (*w*) P. 21Feb
Layley, R. G. (*w*) P. 21Feb
Lovelock, L. E. § (*w*) P. 22Feb
Anderson, N. § (*w*) P. 22Feb
Midgely, E. R. (*w*) P. 22Feb
Monaghan, J. (*w*) P. 22Feb
Pottier, E. L. R. (*w*) P. 22Feb
Arthur, R. C. (*w*) P. 22Feb
Bennett, A. G. B. (*w*) P. 22Feb
French, F. J. (*w*) P. 22Feb
Phipps, G. A. (*w*) P. 22Feb
Stocker, A. E. (*w*) P. 22Feb
Wise, L. F. (*w*) P. 22Feb
Saunders, F. A. (*w*) P. 22Feb
Farr, D. J. (*w*) P. 22Feb
Thomas, W. F. E. (*w*) P. 24Feb
Saunders, C. E. (*w*) P. 24Feb
Blakeman, A. W. (*w*) P. 25Feb
Parr, G. E. R. § (*w*) P. 26Feb
Jackson, P. McG. (*w*) P. 27Feb
Bathurst, M. E. S. (*w*) P. 27Feb
Hannibal, J. (*w*) P. 28Feb
Pinnington, G. C. (*w*) P. 28Feb

1139h

Pierce, R. H. (*w*) P. 28Feb
Crawford, A. (*w*) P. 28Feb
Hutchins, C. (*w*) P. 28Feb
Kitchen, R. B. (*w*) P. 28Feb
Madin, K. (*w*) P. 28Feb
Millard, G. E. G. (*w*) P. 28Feb
Weatherston, N. B. (*w*) P. 28Feb
Weston, E. J. (*w*) P. 28Feb
Gibson, D. J. (*w*) P. 28Feb
Hair, F. S. (*w*) P. 28Feb
Allen, R. E. C. (*w*) P. 28Feb
Entwistle, H. (*w*) P. 28Feb
McCadden, R. G. (*w*) P. 28Feb
Hooper, C. B. (*w*) P. 28Feb
McCall, T. (*w*) P. 28Feb
Palombi, G. L. P. (*w*) P. 28Feb
Benison, J. H. (*w*) P. 28Feb
Berg, J. J. (*w*) P. 28Feb
Heslop, D. B. F. (*w*) P. 28Feb
Kemp, L. C. (*w*) P. 28Feb
Liddle, P. H. (*w*) P. 28Feb
Mayes, D. L. (*w*) P. 28Feb
Grant, A. (*w*) P. 28Feb
Marriott, R. (*w*) P. 28Feb
Warren, J. M. (*w*) P. 28Feb
Kellett, J. (*w*) P. 28Feb
Simms, J. (*w*) P. 28Feb
Russell, G. (*w*) P. 28Feb
Wallace, F. L. (*w*) P. 28Feb
Rudman, A. J. (*w*) P. 28Feb
Turton, J. (*w*) P. 28Feb
Fielding, F. E. (*w*) P. 28Feb
Fox, B. J. (*w*) P. 28Feb
Milner, C. E. (*w*) P. 28Feb
Jackson, J. H. (*w*) P. 28Feb
Sismore, E. B., *D.F.C.* (*w*) P. 28Feb
Charnley, C. R. (*w*) P. 28Feb
Bell, R. H. N. (*w*) P. 28Feb
Buck, C. L. (*w*) P. 28Feb
Winskill, A. (*w*) P. 28Feb
Jones, G. F. (*w*) P. 28Feb
Lowery, T. (*w*) P. 28Feb
Moulsdale, W. H. (*w*) P. 28Feb
Palmer, A. C. (*w*) P. 28Feb
Stenning, A. D. (*w*) P. 28Feb
Hasemer, C. G. (*w*) P. 28Feb
Sawney, W. J. (*w*) P. 28Feb
Johnson, M. P. (*w*) P. 28Feb
Watson, D. (*w*) P. 28Feb
Shepherd, J. B. (*w*) P. 28Feb
Fairweather, G. W. (*w*) P. 1Mar
Miller, J. (*w*) P. 1Mar
Price, R. G. § (*w*) P. 3Mar
Burgess, W. H. (*w*) P. 3Mar
Abbott, C. H. (*w*) P. 4Mar
Money, K. P. C. (*w*) P. 10Mar
Jenkins, E., *D.F.M.* (*w*) P. 16Mar
Smith, W. J. (*w*) P. 16Mar
Frewin, L. W. A. (*w*) P. 19Mar
Hewish, F. L. (*w*) P. 19Mar
Cafferty, J. (*w*) P. 27Mar

1140–1

Pilot Officers

1940

Shaw, R.	P.	16June
Brockbank, J. A.	P.	28July
Moody, P.	P.	28July
Pettet, A. H.	P.	25Aug
Wells, H. H.	P.	8Sept
Verity, R. L.	P.	8Sept
Farrell, A. W.	P.	14Sept
Sharvell, G. E.	P.	22Sept
Vevers, R.	P.	3Nov
Whitsed, J.	P.	3Nov

1941

Bloodworth, C. O. §	P.	9Apr
Greenway, A. T. E. §	P.	11May
Lake, D. R.	P.	24May
Jones, A. J.	P.	25May
Goodwin, H. A., *D.F.C.*	P.	2June
Thompson, W. H. J.	P.	2June
Jones, H.	P.	8June
Williams, A. G. §	P.	12June
McConnell, L. C.	P.	16June
Nixon, T. R., *D.F.M.* §		26June
Playfair, O. S.	P.	28June
Magee, H. L.	P.	30June
Tuckey, E. J.	P.	30June
Austin, S.	P.	14July
Wood, B. §	P.	17July
Pinfold, W. H.	P.	19July
Lawson, K. J., *D.F.C.*	P.	28July
Middleton, L. F.	P.	28July
Tait, L. J.	P.	28July
Templer, E. R.	P.	28July
Stumbles, P. E.	P.	5Aug
Dodds, A. W.	P.	9Aug
Matthews, J.	P.	16Aug
Hall, A. G.	P.	22Aug
Fisher, E. R.	P.	23Aug
Warren, C. A.	P.	24Aug
Clough, J. T. B.	P.	24Aug
Bennet, J. R. C.	P.	25Aug
Scanlon, T. P., *D.F.C.*	P.	30Aug
Noble, L.	P.	6Sept
Henderson, A. H.	P.	6Sept
Williams, J. F.	P.	13Sept
McColl, J. D. L.	P.	13Sept
Vincent, H. J.	P.	20Sept
Symes, K. P.	P.	29Sept
Bartlett, A.	P.	29Sept
Bradley, J. W.	P.	9Oct
Goad, L. R.	P.	21Oct
Ainslie, A.	P.	24Oct
Tate, T. J.	P.	24Oct
Graves-Smith, N. J.	P.	25Oct
Ward, B. N.	P.	1Nov
Thwaits, J. H.	P.	3Nov
Beddoe, J. V. K.	P.	8Nov
Osborne, D. N.	P.	8Nov
Pontius, A. H.	P.	8Nov
Blyth, K.	P.	10Nov
Morris-Edwards, D. V.	P.	11Nov
Bigmore, T. H. §	P.	13Nov
Cox, H. L. §	P.	13Nov
Keeton, K. S.	P.	22Nov
Wark, R. B.	P.	24Nov
Tarbitten, H. L.	P.	27Nov
Orchard, G. D. §	P.	29Nov
Willcocks, L. J.	P.	29Nov

1142

Dicker, J. S.	P.	6Dec
Williams, J. A.	P.	6Dec
Wiseman, A. L.	P.	6Dec
Harrison, N.	P.	10Dec
Osmond, C. J. §	P.	13Dec
Smith, F. C.	P.	13Dec
Gallagher, F. G. K.	P.	13Dec
Roy, E. W. D., *D.F.C.* §	P.	17Dec
Brockes, F. T.	P.	19Dec
Jousse, P.	P.	19Dec
Willis, I. R.	P.	19Dec
Hamilton, J.	P.	20Dec
Hewitt, P. V.	P.	21Dec
Howlett, S.	P.	21Dec
Elliott, S. H. J.	P.	22Dec
Thomas, L. B.	P.	22Dec
Carr, P. W.	P.	22Dec
Cameron-Rose, H. A. C. R.	P.	27Dec

1942

Knell, A. J.	P.	3Jan
Smith, W. D.	P.	5Jan
Holliger, D. A.	P.	10Jan
Tudor, G. L.	P.	10Jan
Childs, A. H.	P.	10Jan
Gaskin, A. L.	P.	11Jan
Stokes, W. P. W.	P.	17Jan
Henly, E. J.	P.	19Jan
Kerr, L.	P.	19Jan
Shaw, J. S.	P.	19Jan
Graham, L. J. A.	P.	19Jan
Lawes, R. W.	P.	19Jan
Corbett, R. J. R.	P.	20Jan
Taylor, R. C.	P.	20Jan
Johns, G. E.	P.	20Jan
Gray, K. G.	P.	24Jan
Vavasour, B. J. S.	P.	31Jan
Read, G. D. §	P.	5Feb
Morris, J. E.	P.	7Feb
James, R. H., *D.F.M.*	P.	10Feb
Young, J. G.	P.	11Feb
Birley, A. F.	P.	14Feb
Hayward, J.	P.	14Feb
Griffin, A. C. M.	P.	21Feb
Green, S. R. *D.F.C.*	P.	21Feb
Fisher, W. G. F.	P.	21Feb
Holt, G.	P.	21Feb
Andrew, R. W.	P.	21Feb
Corr, R. E.	P.	21Feb
Shaw, H.	P.	23Feb
Hawkins, A. S.	P.	7Mar
Wicksteed, B. B., *D.F.C.*		12Mar
Fagg, T. W.	P.	13Mar
Adams, F. J.	P.	14Mar
Ferguson, I. D.	P.	14Mar
Runnacles, E. R. M.	P.	14Mar
Kinsey, J. H.	P.	14Mar
Wildey, L. F.	P.	16Mar
Burgess, J. H.	P.	28Mar
Ellis, F. H.	P.	28Mar
Bingham, R. A.	P.	28Mar
Sutton, W. C.	P.	28Mar
Willins, W.	P.	30Mar
Williams, K. J.	P.	1Apr
Baker, A. J.	P.	2Apr
Parsons, W. J.	P.	2Apr
Francis, D. §	P.	4Apr
Dickinson, H. R.	P.	4Apr
Bevan, J.	P.	4Apr
Wilson, D. M.	P.	4Apr
Walker, N. H.	P.	4Apr
Holloway, F.C.	P.	4Apr

1143–4

Theobald, W. M.	P.	4Apr
Wilkins, R. W.	P.	6Apr
Hool, W. E. §	P.	7Apr
Plummer, W. R.	P.	11Apr
Towner, J.	P.	11Apr
Scott, J. R.	P.	11Apr
Lenton, A.	P.	13Apr
Millward, A. E.	P.	13Apr
Tester, J. L. T.	P.	13Apr
Mallard, J. A.	P.	13Apr
Wray, J. E. T.	P.	13Apr
Bexton, A. E. R.	P.	13Apr
Hampson, J. L.	P.	13Apr
Houghton, P. J.	P.	15Apr
Gardner, N. J.	P.	18Apr
Gethings, G. R.	P.	23Apr
McGhee, J. C.	P.	25Apr
Walker, J. R.	P.	25Apr
McIlveen, J.	P.	25Apr
Gibson, L. J.	P.	25Apr
Bird, C. H. §	P.	27Apr
McNicol, A. McD.	P.	27Apr
Cook, E.	P.	27Apr
Powell, G. R.	P.	27Apr
Price, A. H.	P.	27Apr
Richards, F. R.	P.	27Apr
Rogers, K. C.	P.	27Apr
Cowieson, P.	P.	27Apr
Mackinlay, J. E.	P.	28Apr
Galbraith, J. M.	P.	28Apr
Ramsay, H. §	P.	1May
Coad, C. P. §	P.	1May
Midgley, J. S. §	P.	1May
Quinney, R. A.	P.	1May
Marion-Crawford, H. F.	P.	1May
Sutton, T. W.	P.	1May
Evans, G. W.	P.	1May
Bangor-Jones, E. R.	P.	1May
Allington, K. L. H.	P.	1May
Osborne, M. O., *D.F.C.*	P.	1May
Shepherd, R. H.	P.	1May
Marin, G. A.	P.	1May
Inskip, K. F. G.	P.	1May
Whalley, W. N.	P.	1May
Ward, J.	P.	1May
Stuart, A. J.	P.	1May
Mackenzie, K. A.	P.	1May
Higgins, C. W. §	P.	2May
Edwards, A. G.	P.	2May
Harrison, R. W.	P.	2May
Jeffries, F. G. R.	P.	2May
Whitley, P. P.	P.	2May
Pyrah, S. H.	P.	2May
Lewis, R. O.	P.	2May
Hastings, A. B.	P.	6May
Kingman, T. J.	P.	6May
Laidmaw, F. A. J.	P.	6May
Jones, T. W.	P.	6May
Curry, H.	P.	6May
Clarke, E. J.	P.	7May

Pilot Officers—*contd.*

1145–6

Mackney, A. E.	P. 10May
Gooderham, D. S.	P. 11May
Moore, M. T. G.	P. 12May
Griffin, W. W., *D.F.C.*	P. 12May
Mackness, R. A.	P. 12May
Johnson, H.	P. 12May
Kenyon, T. W.	P. 12May
Thompson, F. D. J., *D.F.C.*	P. 12May
Welsh, G. T.	P. 12May
Bell, C. H. P. §	P. 16May
Wagstaff, E. A.	P. 16May
George, D. E.	P. 16May
Russell, C. B.	P. 16May
Dinwoodie, A. M.	P. 16May
Hill, R. H.	P. 16May
Richards, A. G.	P. 16May
Whitelock, R.	P. 16May
Fitzgerald, D. F.	P. 16May
Prince, M. J.	P. 16May
Love, G. F.	P. 17May
Walker, P.	P. 17May
Booth, G. E.	P. 18May
Darroch, J. B.	P. 19May
Moxey, P. L.	P. 19May
Havens, C. G. G.	P. 19May
Bradshaw, D. J.	P. 20May
Lee, J. S.	P. 20May
Kendrick, H. J.	P. 20May
Stewart, A. M.	P. 20May
O'Neill, R. T.	P. 20May
Mason, F. W.	P. 20May
O'Toole, W. G.	P. 22May
Randall, C. H. C.	P. 22May
Dando, E. J.	P. 23May
McFadzean, A.	P. 24May
Barton, J. H.	P. 24May
Dean, T.	P. 24May
Brown, R. J. T.	P. 24May
Foxlee, W. R.	P. 24May
Lynn, J. J.	P. 24May
Saunderson, A de B.	P. 24May
Edwards, K. K.	P. 25May
Latham, R. T. E.	P. 25May
Martin, J. C.	P. 25May
Palmer, F. R.	P. 25May
Hixon, F. E.	P. 25May
Foster, W. L.	P. 25May
Neville, A. J.	P. 27May
Tremear, J. H.	P. 27May
Becker, R. G.	P. 2June
Jordan, H. G., *D.F.C.*	P. 3June
Keys, M. G.	P. 3June
Barnett, G. W. F.	P. 5June
Gibbings, G. J.	P. 6June
Sandford, J. L.	P. 6June
King, F.	P. 6June
Quitzow, J. A. U.	P. 6June
Norris, A. A.	P. 6June
Gartside, C. D. A.	P. 7June
Heaton, A. K. §	P. 8June
Passey, J. R.	P. 8June
Potts, R. H. H.	P. 8June
Greaves, P.	P. 8June
Plummer, C. J.	P. 8June
Webb, D. J.	P. 8June
Howson, P. T.	P. 8June
Griffith, R. A.	P. 9June
Ravenscroft, R. G. §	P. 11June
Jacobs, P.	P. 11June
Armitage, E.	P. 11June

1147–57

Clayson, A. E.	P. 11June
Casey, R.	P. 13June
Ager, D. C.	P. 14June
Kirkus, C. F.	P. 15June
Wallis, D. A.	P. 16June
Peasley, W. R. §	P. 17June
Moth, S.	P. 17June
Voyzey, P. J.	P. 17June
Thomas, I. H.	P. 18June
Service, W. §	P. 19June
Hesketh, E.	P. 19June
Frampton, G. W. R.	P. 19June
Archer, C. F.	P. 20June
Burdett, T. H.	P. 20June
Fisher, W. H.	P. 20June
Hickie, T. F. C. A.	P. 20June
Clemo, W. P.	P. 20June
Watson, R.	P. 22June
Wright, L. A. C.	P. 22June
Underwood, C. R. H. §	P. 26June
Currie, R. §	P. 26June
Hopkirk, G. H.	P. 26June
Creeth, H. L.	P. 27June
Spencer, J. F.	P. 27June
Spenser, M. J.	P. 27June
Merryfield, W. L.	P. 27June
Albery, R. L.	P. 27June
Ross, F. F.	P. 27June
Davis, P. S.	P. 27June
Port, R. F. S.	P. 27June
Charman, K.	P. 27June
Scarlett, A. G.	P. 27June
Maclean, I.	P. 28June
Bullen, R.	P. 28June
Smith, V. G.	P. 28June
Symonds, M. R. D.	P. 28June
Burrows, E. S.	P. 28June
Bryant, R. H. J.	P. 28June
Adkins, P. E.	P. 28June
Donad, D. §	P. 29June
Darlington, L. F. G.	P. 29June
Taylor, T. H.	P. 1July
Taverner, S. T. J.	P. 1July
Spelling, R. F.	P. 3July
Hammond, G. N.	P. 3July
Devers, R. L.	P. 3July
Smith, S.	P. 3July
Thompson, K.	P. 3July
Banks, D. E.	P. 3July
Banks, W.	P. 3July
Fleming, K. W.	P. 3July
Hellier, R.	P. 3July
Hitchcock, A. W.	P. 3July
Hothersall, R.	P. 3July
Love, P. C.	P. 3July
Robson, L. G.	P. 3July
Carver, N. J.	P. 3July
Cressy-Marcks, W. R.	P. 3July
Daniel, E. F.	P. 3July
Graham, T. C.	P. 3July
Wilkes, J. R.	P. 3July
Prest, C. G.	P. 3July
Holt, A. K.	P. 3July
Holland, H.	P. 3July
Hustwait, R. R.	P. 3July
Kite, J. A. C. §	P. 4July
Gallop, G. A. M. §	P. 4July
Jones, K. G.	P. 4July
Sharland, P. H.	P. 4July
Scott-Chard, T. E.	P. 4July
Smith, F. C. §	P. 5July
Pavitt, J. W. R.	P. 5July
Foxon, F. S.	P. 5July

1158–9

Ryan, P. L.	P. 5July
Rayson, J. §	P. 6July
Hawes, G. A.	P. 6July
Harding, A. J. A.	P. 8July
Holland, F.	P. 9July
Wellington, R. L.	P. 11July
Rose, M. L. H.	P. 11July
Thomas, J. W. D.	P. 11July
Langler, P. V.	P. 11July
Matthews, G. J.	P. 11July
Pritchett, F. H.	P. 11July
Pullen, E. G.	P. 11July
Ridley, G. W.	P. 11July
Topping, F. D.	P. 11July
Boyes, R. L.	P. 11July
Graham, S. T.	P. 11July
Sullivan, F. A.	P. 11July
Newman, J. G.	P. 11July
Mackay, G.	P. 11July
Smith, J. D.	P. 11July
Jones, T. E.	P. 11July
Sykes, A.	P. 12July
Allen, A. G. §	P. 13July
Tipton, J. E.	P. 13July
Lambie, W. C.	P. 17July
Mason, F.	P. 17July
Ouzman, E. C.	P. 17July
Barrett, B. D.	P. 17July
Lee, A. C.	P. 17July
Reed, F. C.	P. 18July
Dungey, F. A.	P. 18July
Fisher, R. V.	P. 18July
Graham, J. J. B.	P. 18July
Loder, K. H.	P. 18July
Robinson, S. Q.	P. 18July
Webb, L. S.	P. 18July
Grant, E. K.	18July
Baxter, J.	P. 20July
Eckton, A. R.	P. 20July
Fenton, G. C.	P. 20July
Sutton, G. N.	P. 20July
Russell, H. F. G. C.	P. 20July
Diaper, J. P.	P. 20July
Gibbons, G.	P. 20July
Garlick, R. H.	P. 20July
Groom, R. H.	P. 21July
Moore, A. H.	P. 21July
Dicks, K. F. R.	P. 21July
Sherrott, A. J. A.	P. 21July
Engall, B. W.	P. 22July
Silvester, F. W.	P. 23July
Williams, E. I.	P. 23July
Hawkes, J. W.	P. 24July
Brown, R. I.	P. 24July
Salt, F. C.	P. 24July
Pyne, H. C.	P. 25July
Haines, S. H.	P. 25July
Taylor, C. D. W.	P. 25July
Bray, G. S.	P. 25July
Cruden, G. S.	P. 25July
Tinker, S.	P. 25July
Feathers, J. A.	P. 25July
Gwyer, V. N.	P. 26July
Shipley, R.	P. 27July
Hewlett, C. A.	P. 28July
Anderson, J. C.	P. 31July
Churcher, W. E. G.	P. 31July
Furner, D. J.	P. 31July
Perfect, J.	P. 31July
Sutton, J. D.	P. 31July
Twomey, M.	P. 31July
Jeffreys, H. P.	P. 31July
Moorcroft, W. J.	P. 31July
Temple, H. L.	P. 31July

1160–63

Pilot Officers—*contd.*

Simpson, J. W.	P.	31July
Grove, E. G.	P.	31July
Paterhouse, J. K.	P.	31July
Huxstep, J. R. A.	P.	31July
Dyer, W. H.	P.	31July
Thain, J. H.§	P.	1Aug
Daintith, E. T.	P.	1Aug
Bigg, D. R.	P.	1Aug
Pickard, W. H. J.	P.	1Aug
Matthews, N.	P.	1Aug
Clarke, R. C.	P.	1Aug
Lodge, R., *D.F.M.* §	P.	2Aug
Hull, M. B.	P.	2Aug
McLelland, R. H.	P.	2Aug
Close, W. S.	P.	3Aug
James, E. S.	P.	3Aug
Evans, P. J.	P.	3Aug
Oswald, J. F.	P.	4Aug
Bevan, W. C.	P.	4Aug
Muncaster, J. O.	P.	4Aug
Trull, J. G.	P.	4Aug
Dorsett, R. A.	P.	4Aug
George, N. H.	P.	4Aug
Bassett, C. A.	P.	4Aug
Charles, K. R.	P.	4Aug
Gibbins, H. G.	P.	4Aug
Goodyear, C. J.	P.	4Aug
Jackson, C.	P.	4Aug
Stiff, H. W.	P.	4Aug
Stone, S. J.	P.	4Aug
Jebson, S.	P.	4Aug
Samuel, N. D.	P.	4Aug
Craven, B.	P.	4Aug
Ford, F. R. §	P.	5Aug
Andrew, F. J.	P.	5Aug
Llewellin, W. J. H.	P.	5Aug
Ingram, G. W.	P.	7Aug
Johnson, P. R.	P.	7Aug
Metcalf, P. A.	P.	7Aug
Gray, D. S.	P.	7Aug
Tuck, S. R.	P.	7Aug
Cooper, A. N.	P.	8Aug
Jeffrey, S. R.	P.	8Aug
Wootton, V. J.	P.	8Aug
Barnes, D. G., *D.F.M.*	P.	8Aug
Williams, D. L., *D.F.C.*	P.	8Aug
Adams, F. C.	P.	8Aug
Athill, A. H.	P.	8Aug
Bangs, F. H. G.	P.	8Aug
Darbyshire, F.	P.	8Aug
Windeatt, F. J.	P.	8Aug
Booth, A.	P.	8Aug
Bradley, A. E.	P.	8Aug
Desmond, D. A.	P.	8Aug
Furminger, E. W.	P.	8Aug
Marcus, A. A.	P.	8Aug
Powell, R. D.	P.	8Aug
Fray, R. W.	P.	8Aug
Webb, G. A.	P.	8Aug
Pearce, H. J.	P.	8Aug
MacLennan, J.	P.	8Aug
Trevarthen, A. W. A.	P.	8Aug
Locke, J. B.	P.	9Aug
Popley, T. H.	P.	9Aug
Richards, S. J.	P.	9Aug

1164–5

Smith, H. E.	P.	9Aug
St. John, J. H. R. S.	P.	9Aug
Mills, R. L.	P.	9Aug
Stanley, M. J.	P.	10Aug
Parkin, A. B. H.	P.	10Aug
Bryant, D. W. §	P.	11Aug
Campbell, J. L. G.	P.	11Aug
Fensham, B. W.	P.	11Aug
Grant, A. G.	P.	11Aug
Ingham, B. W.	P.	11Aug
Jackson, T. H.	P.	11Aug
Marsden, W. A.	P.	11Aug
Nono, V. A.	P.	11Aug
Smith, D. V.	P.	11Aug
Wilmer, D. G.	P.	11Aug
Newton, M. F.	P.	12Aug
Swain, V. S.	P.	12Aug
Wakefield, M. J.	P.	13Aug
Flint, C. S.	P.	14Aug
Kay, J.	P.	14Aug
Wooldridge, R. L.	P.	14Aug
Armitage, J. W.	P.	14Aug
Clarke, F. D.	P.	14Aug
Collins, L. J.	P.	14Aug
Paterson, R. D.	P.	14Aug
Richards, W. H.	P.	14Aug
Naylor, J.	P.	14Aug
Piner, S. W.	P.	14Aug
Wilson, A. B. P.	P.	14Aug
Mortimer, D. §	P.	15Aug
Knott, L. S.	P.	15Aug
Kirwan, L. H.	P.	15Aug
Monkcom, M. E.	P.	15Aug
Rossie, A. A.	P.	15Aug
Battersby, J., *B.E.M.*	P.	15Aug
Curtis, E. R.	P.	15Aug
Jarvis, G.	P.	15Aug
Newton, D. W.	P.	15Aug
Cox, D. L.	P.	15Aug
Leahy, B. A.	P.	15Aug
Burrow, D. C.	P.	15Aug
Hester, V. C.	P.	15Aug
Binham, R. J.	P.	17Aug
Stenning, S. J.	P.	17Aug
Neville, S. E.	P.	17Aug
James, R. R. §	P.	18Aug
Griffith, J. B. §	P.	18Aug
Baker, R. E.	P.	18Aug
Lane, A. W.	P.	18Aug
Williment, E. G.	P.	18Aug
Wood, G.	P.	18Aug
Davies, R. H.	P.	20Aug
Anslow, L. E.	P.	20Aug
Heath, T. B.	P.	21Aug
Kermode, E. E. *D.F.C.*	P.	21Aug
Fox, C. G.	P.	21Aug
Hollingworth, A. C.	P.	21Aug
Lassiter, R. R.	P.	21Aug
Lawrence, A. W.	P.	21Aug
Steer, V. C. J.	P.	21Aug
Heath, G. L.	P.	21Aug
Hassell, C.	P.	21Aug
Carpenter, D. A.	P.	21Aug
Davies, E. S.	P.	21Aug
Eyles, J. H. B.	P.	21Aug
Jones, W. E. T.	P.	21Aug
Skidmore, F. J.	P.	21Aug
Smith, J. G.	P.	21Aug
Twell, D.	P.	21Aug
Tyler, W.	P.	21Aug

1166–7

Viatkin, S.	P.	21Aug
Wood, D. T.	P.	21Aug
Wools, F. J.	P.	21Aug
Peek, J. T.	P.	21Aug
Parnell, T. H.	P.	21Aug
Irvin, H. J.	P.	21Aug
Adams, S. L.	P.	21Aug
Baldchin, L. A.	P.	21Aug
Whiteside, L. B.	P.	21Aug
Arthurell, J. D.	P.	21Aug
Cooper, A. E.	P.	22Aug
McGlory, D. T. P. O'D.	P.	22Aug
Matthews, J. T.	P.	22Aug
Seary, L. A.	P.	22Aug
Ferguson, R. D.	P.	22Aug
Dickson, J., *D.F.M.*	P.	22Aug
Hayes, J. D.	P.	23Aug
Woolley, G. W. E. §	P.	24Aug
Gellard, R. W., *D.F.M.* §	P.	24Aug
Vincent, J. H.	P.	24Aug
Sayers, T. V.	P.	24Aug
Jones, D. A.	P.	24Aug
Millidge, N.	P.	25Aug
Kent, F. A.	P.	25Aug
Constable, F. G. A.	P.	25Aug
Smith, G. J.	P.	25Aug
Walsh, E.	P.	26Aug
Mason, R. W. §	P.	28Aug
Townend, W. I.	P.	28Aug
Roe, R. J.	P.	28Aug
Williams, A.	P.	28Aug
Birch, J. D.	P.	28Aug
Licquorish, D. W.	P.	28Aug
Morton, J. R.	P.	28Aug
Tutt, W. H.	P.	28Aug
Lea, R. P.	P.	28Aug
Ernshaw, F. R.	P.	28Aug
Walker, R. F.	P.	28Aug
Cowin, R.	P.	28Aug
Benneworth, W. A.	P.	28Aug
Archibald, W. W.	P.	28Aug
Sillito, E. B.	P.	28Aug
Ellis, N. J.	P.	28Aug
Sewell, P. R.	P.	28Aug
Siberry, E. G.	P.	28Aug
Tay, W. J.	P.	28Aug
Crumbley, W. M.	P.	28Aug
Evans, D. J.	P.	28Aug
Holloway, R. T.	P.	28Aug
Carveth, E. G.	P.	28Aug
Cook, A. M.	P.	28Aug
White, J. H.	P.	28Aug
Cartwright, F. J.	P.	28Aug
Norris, S. J.	P.	28Aug
Matthews, F. D.	P.	28Aug
Richardson, S. W. A.	P.	28Aug
Rogers, V. P.	P.	28Aug
Kingham, R. F.	P.	29Aug
Noyce, N. A.	P.	29Aug
Paisley, R.	P.	29Aug
Treadwell, T. C.	P.	29Aug
Woodhead, E. S.	P.	29Aug
Whittlestone, F. S.	P.	29Aug
Chiplin, F. A.	P.	29Aug

1168

Pilot Officers—*contd.*

Chitty, D. J. D.	P.	29Aug
Clark, F. A.	P.	29Aug
Roberts, R.	P.	29Aug
Totty, N. G.	P.	29Aug
Winchester, H. S.	P.	29Aug
Slipp, N. W.	P.	29Aug
Atter, D. W.	P.	29Aug
Fish, J.	P.	29Aug
McClelland, J.	P.	29Aug
Simpson, L.	P.	29Aug
Wilson, R.	P.	29Aug
Wright, G. N.	P.	29Aug
Jones, L. V.	P.	29Aug
Wood, E. C.	P.	29Aug
Lloyd, J. H.	P.	29Aug
Barby, C.	P.	29Aug
Allison, F. I.	P.	29Aug
Wiseman, W. B.	P.	29Aug
Thomas, H.	P.	29Aug
Annetts, I. W.	P.	29Aug
Iggulden, H. V.	P.	29Aug
Sills, R. W.	P.	29Aug
Simpson, K. A.	P.	29Aug
Batchelor, K. H.	P.	29Aug
Hyland, B. H.	P.	29Aug
Middleton, J. S.	P.	29Aug
Stewart, R. C.	P.	31Aug
Eaton, H. J.	P.	31Aug
Charlesworth, E. R.		1Sept
Reffitt, J. D. B.	P.	1Sept
Currie, I. S.	P.	1Sept
Etienne, H. T.	P.	1Sept
Gritten, R. J.	P.	1Sept
Peglar, S. W.	P.	1Sept
Wilson, C. J.	P.	1Sept
Chapman, C. E.	P.	1Sept
Lagesse, M. J. M.	P.	1Sept
Warner, J. H.	P.	1Sept
Kennedy, R. S.	P.	1Sept
Gadsby, L. E.	P.	1Sept
Morgan, B. E.	P.	1Sept
Pratt, F. S.	P.	1Sept
Chalmers, D. Q.	P.	1Sept
Edwards, L. H., *D.F.C.*	P.	1Sept
Dearden, G. K.	P.	1Sept
Flyte, P. R.	P.	1Sept
Gartery, D.	P.	1Sept
Gow, I. S.	P.	1Sept
Horne, W. J.	P.	1Sept
Briffet, K. C.	P.	2Sept
Hewlett, R. E.	P.	2Sept
Heath, W. J.	P.	2Sept
Buchanan, C. H.	P.	2Sept
Chattaway, J.	P.	2Sept
Swinburne, W. §	P.	3Sept
Chamberlain, K. G.	P.	3Sept
Cotton, E. F.	P.	3Sept
Hay, R.	P.	3Sept
Holdaway, J. W.	P.	3Sept
Fordham, E. F. J.	P.	3Sept
Croker, I. B.	P.	3Sept

1169

Browne, J. A.	P.	4Sept
Thomas, J. R.	P.	4Sept
Chesters, J. C., *D.F.M.* §	P.	5Sept
Brooks, F.J.T., *D.F.M.* §	P.	5Sept
Clarke, R. J. S.	P.	5Sept
Holliman, S. M.	P.	5Sept
Jeffrey, J. R.	P.	5Sept
Pearson, H. B	P.	5Sept
Wilcock, E. D.	P.	5Sept
Goldswain, B. V.	P.	5Sept
Pitchforth, W. A.	P.	5Sept
Simms, S. W.	P.	5Sept
Beney, P. M.	P.	5Sept
Broadbent, P. G.	P.	5Sept
Cole, R. J.	P.	5Sept
McMahon, H. R.	P.	5Sept
Metcalfe, A. S.	P.	5Sept
Clare, J. F.	P.	5Sept
Riding, R. H.	P.	5Sept
Slater, J.	P.	5Sept
Stanley, E.	P.	5Sept
Whiles, C. J.	P.	5Sept
Williams, L. N.	P.	5Sept
Bilton, F. S.	P.	5Sept
Brassett, D. J.	P.	5Sept
Conroy, D. C.	P.	5Sept
Davies, W. H.	P.	5Sept
Dawe, R. A.	P.	5Sept
Gow, C. D.	P.	5Sept
Lecocq, R. C.	P.	5Sept
McCarter, J. P.	P.	5Sept
Wilson, J.	P.	5Sept
Major, B.	P.	5Sept
Stanwell, R. H.	P.	5Sept
McAteneney, J.	P.	5Sept
Mason, F. R., *D.F.M.* §	P.	6Sept
Rogerson, J. G.	P.	6Sept
Evans, J. T.	P.	6Sept
Mouatt, J. L.	P.	6Sept
Armitage, J. L.	P.	6Sept
Barry, A. K.	P.	6Sept
Langridge, F. C.	P.	7Sept
Jackson, H. M.	P.	7Sept
Lowes, D. W.	P.	7Sept
Glover, J. W.	P.	7Sept
Guthrie, N. H., *D.F.M.*	P.	8Sept
Pearce, W. G. R.	P.	8Sept
Elliott, A. C.	P.	8Sept
Hamman, G. A.	P.	9Sept
Petry, H. N.	P.	9Sept
Bicknell, J. C., *D.F.C.*	P.	10Sept
Bowie, D., *D.F.M.* §	P.	11Sept
Cutts, D. J. §	P.	11Sept
Pepper, A. P. W.	P.	11Sept
Dunger, P. J.	P.	11Sept
Lapham, E. F.	P.	11Sept
Mitchell, F. E.	P.	11Sept
Hartley, H. J.	P.	11Sept
Chadwick, R. H.	P.	11Sept
Bransgrove, J. H.	P.	11Sept
Cooper, H. J.	P.	11Sept
Gardner, A. E. W.	P.	11Sept
Suter, E. A.	P.	11Sept
Dawes, D. W. R.	P.	11Sept
Popperwell, L. G.	P.	11Sept
Toner, K.	P.	11Sept
Shepherd, A. R.	P.	11Sept
Taylor, P. W.	P.	11Sept
Auld, W.	P.	11Sept
Colledge, R.	P.	11Sept
Cook, A. V. I.	P.	11Sept
Cooper, B. E.	P.	11Sept

1170

Cutts, R. V.	P.	11Sept
McLeod, J.	P.	11Sept
Sharville, H. A.	P.	11Sept
Spearey, W. W.	P.	11Sept
Thomas, E. H.	P.	11Sept
Vickery, S. R.	P.	11Sept
Wallace, L. V.	P.	11Sept
Brown, D.	P.	11Sept
Whitaker, W. B.	P.	11Sept
Sanders, E. V.	P.	11Sept
Snell, A. D. S.	P.	11Sept
Pruce, A. W. L.	P.	11Sept
Bishop, R. C.	P.	11Sept
Bodger, C. B. L.	P.	11Sept
Crawford, A. B.	P.	11Sept
Stott, J.	P.	11Sept
Keizer, N.	P.	11Sept
Ward, S.	P.	11Sept
White, J. C.	P.	11Sept
Brett, J. A.	P.	11Sept
Crawford, R.	P.	11Sept
Fry, H. L.	P.	11Sept
Godfrey, S. C. P.	P.	11Sept
Harris, G. G.	P.	11Sept
Spong, L. A. S.	P.	11Sept
Cazes, J. D.	P.	11Sept
Woods, H. J. R.	P.	11Sept
Smart, R. F.	P.	11Sept
Birt, W. A. M.	P.	11Sept
Harrisson, D. S. W.	P.	11Sept
Parsons, K. C.	P.	11Sept
Schaverien, L. C.	P.	11Sept
Williams, S. C.	P.	11Sept
Maton, E. T.	P.	12Sept
Mullan, G. P.	P.	12Sept
Lumb, H. J.	P.	12Sept
Follis, R. G. C.	P.	12Sept
Armstrong, T.	P.	12Sept
Tolman, H. E.	P.	12Sept
Bradley, A. G. T.	P.	12Sept
Hadden, A. B.	P.	12Sept
Strange, E. V. B.	P.	12Sept
Ashworth, J. §	P.	13Sept
Orr, W. R. §	P.	13Sept
Pryor, C. A.	P.	13Sept
Lodge, G. C. A.	P.	13Sept
Murray, J. H. R.	P.	13Sept
Collins, F. V.	P.	13Sept
Fort, J. §	P.	14Sept
Woods, G. E. §	P.	14Sept
Fyfe, J. G. §	P.	14Sept
Fergusson, W. M. J.	P.	14Sept
Hallett, J. M.	P.	14Sept
Lea, M. A.	P.	14Sept
Dyson, H. P.	P.	14Sept
Sturley, P. C.	P.	15Sept
Pavitt, H. J. §	P.	16Sept
Fleet, N. B.	P.	16Sept
Webster, F.	P.	17Sept
Batchelor, A. W.	P.	17Sept
Stammers, W. H.	P.	17Sept
Dewey, G. F., *D.F.M.*	P.	17Sept
Avery, R. A. J.	P.	18Sept
Perkins, F.	P.	18Sept
Brown, J. W. H., *D.F.M.*	P.	18Sept
O'Connell, W. M.	P.	18Sept
Breckell, W. L. §	P.	19Sept
Henderson, J., *D.F.M.*	P.	19Sept
Arnot, W. J.	P.	19Sept
Anderson, D. J.	P.	19Sept
Ayling, K. A. C.	P.	19Sept
Bailie, R. W.	P.	19Sept
Brace, J. W.	P.	19Sept

GENERAL DUTIES BRANCH
(Navigators)

1171

Holden, K.	P. 19Sept
Nash, P. T.	P. 19Sept
Noble, D. S.	P. 19Sept
Orme, A. B.	P. 19Sept
Wallace, G. J.	P. 19Sept
Hopkins, R. J., *D.S.O.*	P. 19Sept
Patterson, W. A. C.	P. 19Sept
Byram, J. A.	P. 19Sept
Barker, P.	P. 19Sept
Bell, P. A. C.	P. 19Sept
Bullock, J. R.	P. 19Sept
Cookson, J.	P. 19Sept
Donnan, R.	P. 19Sept
Renshaw, G. A.	P. 19Sept
Evans, D. P.	P. 19Sept
Lee, P. G.	P. 19Sept
Hilton, E.	P. 19Sept
Walsh, F.	P. 19Sept
Howard, S. F.	P. 19Sept
Weaver, K.	P. 19Sept
Pyne, J. C.	P. 19Sept
Jimeney, D.	P. 19Sept
Garland, F. A. C.	P. 19Sept
Driver, P. G.	P. 19Sept
Foster, B. M.	P. 19Sept
Fleming, N. D.	P. 19Sept
Donnelly, W. A.	P. 19Sept
Armitage, V. W.	P. 19Sept
Claydon, F. E.	P. 19Sept
Coventry, S. W. J.	P. 19Sept
Hurst, G. G.	P. 19Sept
Parker, R. D. H.	P. 19Sept
Cherry, R.	P. 19Sept
Webb, S. R.	P. 19Sept
Colebrook, H. F.	P. 19Sept
Collins, M. B.	P. 19Sept
Lewis, R. H.	P. 19Sept
Revitt, E. D.	P. 20Sept
King, D. A.	P. 20Sept
Bridger, A. H.	P. 20Sept
Holmes, L. H.	P. 20Sept
Kelt, J. E.	P. 21Sept
Willoughby, S. A.	P. 21Sept
Tate, F. R. H.	P. 21Sept
Willatt, G.	P. 21Sept
Lewis, H.	P. 21Sept
Kirkpatrick, W. W.	P. 21Sept
Binns, J. B.	P. 21Sept
Drake, E. A.	P. 21Sept
Gummery, J. E.	P. 21Sept
Holland, F.	P. 21Sept
Gluck, M.	P. 21Sept
McGarry, T. P.	P. 21Sept
Wadham, K.	P. 21Sept
Williams, L. C.	P. 21Sept
Ciano, C. V.	P. 21Sept
Aldwinckle, J. P.	P. 21Sept
Bright-Tedstone, J.	P. 21Sept
Hollister, D. W. T.	P. 21Sept
Cundy, L.	P. 21Sept
Embery, K. A.	P. 21Sept
Jackson, N. E.	P. 21Sept
Morrison, R. W.	P. 21Sept
Morgan, J.	P. 21Sept
Davies, T. P.	P. 21Sept
Meads, C. H.	P. 21Sept
Tate, R. G.	P. 21Sept
Upson, A.	P. 21Sept
Nickson, F.	P. 21Sept
Ellis T. L.	P. 21Sept
Ball, G.	P. 21Sept
Buckley, G.	P. 21Sept
Davidson, T.	P. 21Sept
Harris, P. G.	P. 22Sept

1171a

Lamb, R.	P. 22Sept
O'Hara, A., *D.F.M.*	P. 22Sept
Smith, C. H.	P. 22Sept
Waldeck, I. C.	P. 22Sept
Donald, W.	P. 23Sept
Nott, K. J.	P. 23Sept
Weston, G. H.	P. 23Sept
Lawrence, C. R.	P. 24Sept
Espley, E. C. §	P. 25Sept
Hennessy, A. P. §	P. 25Sept
Anderson, S. W.	P. 25Sept
Archbold, J. R.	P. 25Sept
Bradford, K. N.	P. 25Sept
Evans, W. L.	P. 25Sept
Miles, A. E.	P. 25Sept
Moore, C. A.	P. 25Sept
Bolton, A.	P. 25Sept
Dodson, C.	P. 25Sept
Muir, H. D.	P. 25Sept
Parry, F.	P. 25Sept
Williams, D. A.	P. 25Sept
Watts, W. J.	P. 25Sept
Richardson, C. A.	P. 25Sept
Arkieson, G. K. W.	P. 25Sept
Ferguson, G.	P. 25Sept
Da Costa, S.	P. 25Sept
Foulkes, R. K.	P. 25Sept
Jenkins, A. H. H., *D.F.C.*	P. 25Sept
Grange, J.	P. 25Sept
Linacre, G. D.	P. 25Sept
Irwin, J. G.	P. 25Sept
Crowther, F.	P. 25Sept
Deadman, A. H.	P. 25Sept
Dennington, A. G.	P. 25Sept
Downing, T.	P. 25Sept
Hitchcock, W. J. J.	P. 25Sept
Loomba, F. L.	P. 25Sept
Ranalow, P. B. O.	P. 25Sept
Coxon, H. J. W.	P. 25Sept
Carlin, J.	P. 25Sept
Davie, D. G.	P. 25Sept
Lunn, W. O.	P. 25Sept
Gibson, K. N.	P. 25Sept
Povey, E. A.	P. 25Sept
Tiley, P. F.	P. 25Sept
Neville, J.	P. 25Sept
Pearson, K. E.	P. 25Sept
Verney, J.	P. 25Sept
Thompson, E.	P. 25Sept
Wilson, K.	P. 25Sept
Bassett, P. R.	P. 25Sept
Munby, J. L., *D.F.C.* §	P. 26Sept
Bevington, P. E.	P. 26Sept
West, S. H.	P. 26Sept
Woods, C. F.	P. 26Sept
Christie, W. D.	P. 26Sept
Cranstoun, J. P.	P. 26Sept
Laycock, P. H.	P. 26Sept
Broade, J. H.	P. 26Sept
Anastassiades, M. G.	P. 26Sept
Bates, W. P.	P. 26Sept
Woolley, D. W.	P. 26Sept
Harrison, E. H. W.	P. 26Sept
Heal, P. W.	P. 26Sept
Caldwell, G. F.	P. 26Sept
Morgan, W. D. §	P. 27Sept
Burnside, G.	P. 27Sept
Hodge, A. K.	P. 27Sept
Maccoll, C. C.	P. 27Sept
Medani, J.	P. 27Sept

1172

Babington-Browne, K. D. §	P. 28Sept
Ainsworth, N. §	P. 29Sept
Runciman, R.	P. 29Sept
Sibley, N. F.	P. 29Sept
Simpson, W. R.	P. 29Sept
Towers, A. F.	P. 29Sept
Anderson, J. R.	P. 29Sept
Ansell, D. W.	P. 30Sept
Cocking, R. W. J.	P. 30Sept
Swann, B. C. L.	P. 30Sept
Butcher, E. P.	P. 30Sept
Abelson, C. M.	P. 30Sept
Chartres, R. W.	P. 30Sept
Smith, N. F.	P. 30Sept
Adams, E. H. G.	P. 30Sept
Bennett, D. M.	P. 30Sept
Gedye, B. N.	P. 30Sept
Hobsbawn, E. J. B.	P. 30Sept
Hockey, W. R.	P. 30Sept
Knight, J. B.	P. 30Sept
Robinson, S.	P. 30Sept
Hubbard, K. F.	P. 30Sept
Cordery, F. L.	P. 2Oct
Dewhirst, R. C.	P. 2Oct
Olde, W. J.	P. 3Oct
Betchley, R. K.	P. 3Oct
Black, C. R.	P. 3Oct
Bulley, R. L.	P. 3Oct
Coleman, C.	P. 3Oct
Downes, R. F.	P. 3Oct
Knowles, V. R.	P. 3Oct
Stockell, L. R.	P. 3Oct
Wyles, L. R.	P. 3Oct
Paine, G.	P. 3Oct
Semple, J. C.	P. 3Oct
Fisher, R. W.	P. 3Oct
Reade, J.	P. 3Oct
Stainton, R. G.	P. 3Oct
Disney, P. A.	P. 3Oct
Wroath, P. M.	P. 3Oct
Roberts, A. W.	P. 4Oct
Brown, G. §	P. 5Oct
Jones, E. E.	P. 5Oct
Broadway, R. L.	P. 5Oct
McMaster, J. §	P. 6Oct
Shelton, A. §	P. 6Oct
Eyles, E. D.	P. 6Oct
Cruwys, G. H.	P. 6Oct
Conlon, W. M.	P. 7Oct
Howarth, J.	P. 7Oct
Wainwright, R. J.	P. 8Oct
Daly, J. F., *D.F.M.*	P. 8Oct
Norton, D. J. G.	P. 8Oct
Bray, R. C. J.	P. 8Oct
Boyce, K. D., *D.F.M.*	P. 8Oct
Smith A. A.	P. 8Oct
Bickerstaff, G. G. F. §	P. 9Oct
Wood, R. G.	P. 9Oct
Crouch, R. G.	P. 9Oct
Miller, R. H.	P. 9Oct
Barham, I. G.	P. 9Oct
Donovan, R. L.	P. 9Oct
Hill, F. D.	P. 9Oct
White, J. R.	P. 9Oct
Bryant, D. W.	P. 9Oct
Hammill, M. H. J.	P. 9Oct
Naples, W. B. B.	P. 9Oct
Baker, M. A. W.	P. 9Oct
Jones, W. L.	P. 9Oct
Muirhead, J. C.	P. 9Oct
Verney, S. J. H.	P. 9Oct
Warboys, L. V.	P. 9Oct
Ward, R. D.	P. 9Oct

1173

Rickers, G. B.	P.	9Oct
Young, G. H.	P.	9Oct
Wilson, R. A. R.	P.	9Oct
Tuppin, A.	P.	9Oct
Hetterley, H. O.	P.	9Oct
Catley, C. D.	P.	9Oct
Cox, G. A.	P.	9Oct
Haddon, A. S.	P.	9Oct
Langdon, J. H. K.	P.	9Oct
Mitchell, A. McK.	P.	9Oct
O'Connor, M.	P.	9Oct
Pavitt, H. C.	P.	9Oct
Bell, J. R. H.	P.	9Oct
Prentice, J. M.	P.	9Oct
Hearn, E. H. E.	P.	9Oct
Brown, T. H.	P.	9Oct
Burnell, C. J.	P.	9Oct
Gunter, B. J.	P.	9Oct
Hayward, H. A.	P.	9Oct
Lewis, T. G. H.	P.	9Oct
Court, T. R.	P.	9Oct
Rowe, W. J.	P.	9Oct
Messer, R. J.	P.	9Oct
Milne, G. M. C.	P.	9Oct
Spencer, R. J.	P.	9Oct
Stacey, A. G. H.	P.	9Oct
Mackay, A.	P.	9Oct
Mellard, T.	P.	9Oct
Seall, G. E.	P.	9Oct
Shaw, J.	P.	9Oct
Vickers, J. R.	P.	9Oct
Welsh, R. W.	P.	9Oct
Yates, F. L.	P.	9Oct
Brown, R.	P.	9Oct
Henry, A. A.	P.	9Oct
Matthews, G.	P.	9Oct
Llewelyn, D.	P.	9Oct
MacDonell, D. I.	P.	9Oct
Watkinson, R. T.	P.	9Oct
Whiteside, A. E.	P.	9Oct
Wilkinson, J. W.	P.	9Oct
Baxter, G.	P.	9Oct
Blundell, R.	P.	9Oct
Goldberg, W. W.	P.	9Oct
Fisher, E. N.	P.	9Oct
Jones, G. E.	P.	9Oct
Porteous, P. S.	P.	9Oct
Simmonds, R. J.	P.	9Oct
Parsons, N. A.	P.	9Oct
Simpson, M. T.	P.	9Oct
Lees, S.	P.	9Oct
Mitchell, N. S.	P.	9Oct
Salisbury, C. G.	P.	9Oct
Tippins, J. A.	P.	9Oct
Currall, H. B.	P.	9Oct
Mayman, D. D.	P.	9Oct
Caldecourt, R. D.	P.	9Oct
Burn, L. H.	P.	9Oct
Meade, R. W. C.	P.	9Oct
McGonagle, B. P.	P.	9Oct
Shepherd, J. F.	P.	9Oct
Wilson, J.	P.	9Oct
Puver, J.	P.	9Oct
Laskie, W.	P.	9Oct
Richards, T. W.	P.	9Oct
Sokell, F. R.	P.	9Oct
Billington, E. N.	P.	9Oct
Butler, F.	P.	9Oct
Walmsley, H. L.	P.	9Oct
Brodie, A.	P.	9Oct
Hyatt, V. L.	P.	9Oct
Taylor, A. T.	P.	9Oct
Colyer-Comerford, C.	P.	9Oct
O'Donnell, P. P.	P.	9Oct
Wilton, R. J. S.	P.	9Oct

1174

Woodward, A.	P.	9Oct
Foster, H. H.	P.	10Oct
Perkins, J. A.	P.	10Oct
Phillips, G. J.	P.	10Oct
Atherton, D. J.	P.	10Oct
Clough, F.	P.	10Oct
Green, B. O.	P.	10Oct
Hanniball, J. H.	P.	10Oct
Hazell, A. W.	P.	10Oct
Heckford, N. N.	P.	10Oct
Holmes, K. J.	P.	10Oct
Jackson, D. R.	P.	10Oct
Lacey, C. G.	P.	10Oct
Lockie, G.	P.	10Oct
Westcombe, J. R.	P.	10Oct
Hutt, B. E. J.	P.	10Oct
Wilson, T. W. S.	P.	10Oct
Fewtrell, R. N.	P.	10Oct
Calman, D. H.	P.	10Oct
Langdon, R. C.	P.	10Oct
Pearce, J. E.	P.	10Oct
Ryder, R. E.	P.	10Oct
Toogood, G. R. D.	P.	10Oct
Wearing, J. F.	P.	10Oct
Wilkins, J. W.	P.	10Oct
French, F. G.	P.	10Oct
Cole, E. J.	P.	10Oct
Stirling, R. J. T.	P.	10Oct
Stevenson, D. L.	P.	10Oct
Munton, G. R.	P.	10Oct
Wellard, C. E.	P.	10Oct
Westerland, R.	P.	10Oct
Dunn, R. H.	P.	10Oct
Mess, D. O.	P.	10Oct
McAnulty, J. W. A.	P.	11Oct
Worsley, A. L.	P.	12Oct
Wallace, J. D.	P.	12Oct
Sharman, G. B.	P.	12Oct
Sheldon, J. B.	P.	12Oct
Tierney, B.	P.	12Oct
Whynes, K. F.	P.	12Oct
Akehurst, A. J. C.	P.	12Oct
Broadbent, A. R.	P.	12Oct
McLeod, A.	P.	12Oct
Stanislaus, A. F. P.	P.	12Oct
Wilkinson, J. E. J.	P.	12Oct
Williams, F. C. S.	P.	12Oct
Yates, S. H.	P.	12Oct
Young, G. T.	P.	12Oct
Buckton, J.	P.	12Oct
Henley, R. W.	P.	13Oct
Brewster, J. G.	P.	13Oct
Weldon, F. E. F.	P.	13Oct
Ball, R. L. H.	P.	13Oct
Jones, E. T.	P.	13Oct
Parker, F.	P.	13Oct
Payne, R. H.	P.	13Oct
Gregson, W. V.	P.	13Oct
Grimshaw, D.	P.	13Oct
Coote, L. E. M.	P.	13Oct
Lynch, P	P.	13Oct
Handley, W. A.	P.	14Oct
Bennett, T.	P.	14Oct
Hopkin, P. K., *D.F.C.*	P.	14Oct
Greenwood, A.	P.	14Oct
Sinclair, A. W.	P.	14Oct
Richards, M. L.	P.	15Oct
Duncan, A. J.	P.	15Oct
Stack, P. J., *D.F.C.*	P.	15Oct
Brown, V. G. §	P.	16Oct
Craig, A. L.	P.	16Oct
Gates, R. W.	P.	16Oct
Evans, P. J. S. §	P.	17Oct

1175

Waldren, F. S. §	P.	17Oct
Taylor, R.	P.	17Oct
Buckley, G. H. E.	P.	17Oct
Smallwood, P. W. S.	P.	17Oct
Woodruff, W. C.	P.	17Oct
Luddington, J. B.	P.	17Oct
Lord, J. M.	P.	17Oct
McCoy, L. A.	P.	17Oct
Seymour, J. L.	P.	17Oct
Spackman, L. E. S.	P.	17Oct
Stevens, G.	P.	17Oct
Jackson, P. C.	P.	17Oct
Thacker, W. L.	P.	17Oct
Willert, P.	P.	17Oct
Brooke-Wavell, S.	P.	17Oct
Hurst, E. C.	P.	17Oct
Buckley, J.	P.	17Oct
Davies, F. R.	P.	17Oct
Collins, C. D.	P.	17Oct
Ushers, R. W.	P.	17Oct
Wiltshire, K.†	P.	17Oct
Cole, W. V. J.	P.	17Oct
Main, G. K.	P.	17Oct
Ferguson, J. V.	P.	17Oct
Rodgers, D. D. E.	P.	17Oct
Condie, R. H. B.	P.	18Oct
Samuels, I. I.	P.	18Oct
Tomkins, T. B.	P.	18Oct
Truelove, K.	P.	18Oct
Watson-Smyth, E. M.	P.	18Oct
Garner, J. S.	P.	18Oct
Burnett, A. J.	P.	18Oct
Geary, S. T., *D.F.M.*	P.	18Oct
Rand, K. P.	P.	19Oct
Huntley, R. F. §	P.	19Oct
Birchall, R. R.	P.	20Oct
Armstrong, D. C.	P.	20Oct
Barrett, G.	P.	20Oct
Bentley, W.	P.	20Oct
Evans, D. A. N.	P.	20Oct
Flett, A.	P.	20Oct
Lewis, H. F.	P.	20Oct
MacIlwaine, R.	P.	20Oct
Quick, N. A.	P.	20Oct
Smith, R. H.	P.	20Oct
Turner, F. V. P.	P.	20Oct
Barnson, J. D.	P.	20Oct
Backhouse, J. W.	P.	20Oct
Crookes, A. N	P.	20Oct
George, C. R.	P.	20Oct
Morgan, W. H.	P.	20Oct
Green, G. H.	P.	21Oct
Isted, W. C.	P.	21Oct
Gardiner, R. E.	P.	21Oct
Thomson, F. G. N.	P.	21Oct
Harrison, F. §	P.	22Oct
Potter, J. F., *D.F.C.* §	P.	22Oct
Cave, R. D.	P.	22Oct
Alford, P. L.	P.	22Oct
Dean, A. W., *D.F.M.*	P.	22Oct
Dinnage, F. H.	P.	22Oct
Mackinnon, H. B.	P.	22Oct
Newton, B. H.	P.	22Oct
Murphy, A. J. §	P.	23Oct
Boad, A. A. §	P.	23Oct
Farrow, R. N. §	P.	23Oct
Allen, G. T. §	P.	23Oct
Bryan, C. E. T.	P.	23Oct
McVitty, G.	P.	23Oct
Hinves, P. N.	P.	23Oct
Howard, J. R.	P.	23Oct
May, J.	P.	23Oct

1176

Shattock, J. L.	P.	23Oct
Anderson, F. A.	P.	23Oct
Higson, S.	P.	23Oct
Joy, W. D.	P.	23Oct
Bolsover, A. R.	P.	23Oct
Jones, L. F.	P.	23Oct
Kirkham, W. G.	P.	23Oct
Mansel-Pleydell, D. M.	P.	23Oct
Laverick, H.	P.	23Oct
Smith, A.	P.	23Oct
Welch, D. C.	P.	23Oct
Otter, B.	P.	23Oct
Tidball, W. R.	P.	23Oct
Woodward, D. E.	P.	23Oct
Newson, F. W.	P.	23Oct
Robinson, B. R.	P.	23Oct
Stevens, D. J.	P.	23Oct
Maury, R. H.	P.	23Oct
Pritchard, D. B.	P.	23Oct
Philp, E. H.	P.	23Oct
Daniels, S. T.	P.	23Oct
Dyer, J. H.	P.	23Oct
Atkinson, J. R.	P.	23Oct
Danks, J. D.	P.	23Oct
Daniel, C.	P.	23Oct
Evans, J. E.	P.	23Oct
Martin, G.	P.	23Oct
Bubb, K. R.	P.	23Oct
Donnelly, J.	P.	23Oct
Dyke, W. H.	P.	23Oct
Filmer, E.	P.	23Oct
Hayward, W.	P.	23Oct
Floyd, L. V.	P.	23Oct
Terry, G. A.	P.	23Oct
Ratcliffe, T.	P.	23Oct
Wakeham, K.	P.	23Oct
Hewitt, F.	P.	23Oct
Lawton, E. E.	P.	23Oct
Talbot, E.	P.	23Oct
Coleman, R.	P.	23Oct
Payne, M. F.	P.	23Oct
Blakeman, G.	P.	23Oct
Bonner, H. F. C.	P.	23Oct
Brown, C. R.	P.	23Oct
Strong, K. J.	P.	23Oct
Elsey, R. J.	P.	23Oct
Waterfield, R. A.	P.	23Oct
Spence, R. D.	P.	23Oct
Young, C. W. R.	P.	23Oct
Dickins, K. S.	P.	23Oct
Dobson, D. C.	P.	23Oct
Hawes, J. A.	P.	23Oct
Mathias, W. B.	P.	23Oct
Dawes, J. S.	P.	23Oct
Magee, D. P.	P.	23Oct
Miles, T. C.	P.	23Oct
Blyth, H. A. T.	P.	23Oct
Weston, A. W.	P.	23Oct
Wigley, G. A.	P.	23Oct
Wilkie, T.	P.	23Oct
Winfield, R. W.	P.	23Oct
Anderson, K. J.	P.	23Oct
Barrie, A. C.	P.	23Oct
Borthwick, G. W. S.	P.	23Oct
Langham, D. F.	P.	23Oct
Edmonds, P. J.	P.	23Oct
Plant, A. H.	P.	23Oct
Sweeting, T.	P.	23Oct
Hussey, J. E.	P.	23Oct
Maddex, J. D.	P.	23Oct
Maidstone, R. J. A.	P.	23Oct
Broughton, G. W.	P.	23Oct

1176a

Williams, P. M.	P.	23Oct
Armstrong, K. W.	P.	23Oct
Blair D. C.	P.	23Oct
Mulligan, M.	P.	23Oct
Cooper, W. G.	P.	23Oct
Brown, J. T.	P.	23Oct
Griffin, D. N. A.	P.	23Oct
Justice, D. N. P.	P.	23Oct
Green, G. F. R.	P.	23Oct
Hawkins, R. E.	P.	23Oct
Horne, J. H.	P.	23Oct
Hornsby, H. G.	P.	23Oct
Smith, L. N.	P.	23Oct
Garland, G. F.	P.	23Oct
Kennedy, S. I.	P.	23Oct
Fisher, J. R.	P.	23Oct
Ree, T. J. J.	P.	23Oct
Cook, C. J. H.	P.	23Oct
Ingram, N. J., *D.F.M.* §	P.	24Oct
Chambers, R. M.	P.	24Oct
Muir, R. C.	P.	24Oct
Shield, F.	P.	24Oct
Smith, N. S. H.	P.	24Oct
Stanley, H. A.	P.	24Oct
Stoddart, J. R. E.	P.	24Oct
Wallace, A. C. I.	P.	24Oct
Watson, A. G. McA.	P.	24Oct
Tozer, J. §	P.	25Oct
Hartley, W. V.	P.	25Oct
Levitt, F.	P.	25Oct
Naper, M. O. L.	P.	25Oct
Osborne, G. E.	P.	26Oct
Gibson, H.	P.	26Oct
Whitewood, W. J., *D.F.C.*	P.	26Oct
Roe, R. J.	P.	26Oct
Bland, J. A.	P.	26Oct
Mitchell, P. E.	P.	26Oct
Allison, W. H.	P.	26Oct
Bone, H. J.	P.	26Oct
Markham, E. D.	P.	26Oct
Curry, C.	P.	26Oct
Garratt, R. J.	P.	26Oct
Dewell, G. E.	P.	26Oct
Wheeler, P. A.	P.	26Oct
Peake, H. E.	P.	26Oct
Bickham, C. J. §	P.	27Oct
Cotter, P. C.	P.	27Oct
Dutta, R. C.	P.	27Oct
Greening, J. P. M.	P.	27Oct
Kelly, P.	P.	27Oct
Kennedy, B. G. N.	P.	27Oct
Reynolds, C. P.	P.	27Oct
Dodd, B. J. L.	P.	27Oct
Roberts, I. J.	P.	27Oct
Reynolds, J. D.	P.	27Oct
Ross, C. P.	P.	27Oct
Jones, D.	P.	27Oct
Garai, E. S.	P.	27Oct
Holland, F. W.	P.	27Oct
Ingham, J. P.	P.	27Oct
Mansell, E. J.	P.	27Oct
McDonnell, I. L.	P.	27Oct
Keeping, K. C.	P.	27Oct
Scobie, G. H.	P.	27Oct
Jackson, W. W.	P.	27Oct
Phipps, V. C.	P.	27Oct
Hopkins, W.H., *D.F.C.*	P.	27Oct
Christmas, R. N.	P.	23Oct
Brewer, H. J.	P.	27Oct
Evans, B. G., *D.F.M.* §	P.	28Oct
Goodwin, D. C.	P.	28Oct

1177

Grisdale, C. L.	P.	28Oct
Tebble, G. G.	P.	28Oct
Currie, W. R. B. §	P.	29Oct
Brind, J. R.	P.	29Oct
Lake, J. R. §	P.	30Oct
Bell, H. B.	P.	30Oct
Pengilly, V. A. §	P.	31Oct
Johnson, G. S. §	P.	31Oct
Barker, A. V. J.	P.	31Oct
Mills, E. R.	P.	31Oct
Colcomb, E. C.	P.	31Oct
Fairbrother, A. C. W. L.	P.	31Oct
Greenwood, A.	P.	31Oct
Hemmings, W.	P.	31Oct
Lowe, G. E.	P.	31Oct
Wallace, W. McA.	P.	31Oct
Westcott, G. B.	P.	31Oct
Douglas, A. W.	P.	31Oct
Hart, J. P.	P.	31Oct
Pollock, I. G.	P.	31Oct
Roe, W. A.	P.	31Oct
Schofield, E. D.	P.	31Oct
Armstrong, H.	P.	31Oct
Barber, J. S.	P.	31Oct
Beckett, S.	P.	31Oct
Briggs, G. H.	P.	31Oct
Brown, D. R. R.	P.	31Oct
Crafer, C. B.	P.	31Oct
Garcia, H. A.	P.	31Oct
Mitchell, D. M., *D.F.C.*	P.	31Oct
Astley, S.	P.	31Oct
Barnett, H. W.	P.	31Oct
Christie, R.	P.	31Oct
Dowding, E. C. W.	P.	31Oct
Mennell, W. T.	P.	31Oct
McRobbie, R.	P.	31Oct
Rowe, R. S.	P.	31Oct
Shearer, A. W.	P.	31Oct
Wright, M. W.	P.	31Oct
Wyeth, G. C. P.	P.	31Oct
Young, P. F.	P.	31Oct
Gibson, G. S.	P.	31Oct
Milne, J. S.	P.	31Oct
Westgate, J. D.	P.	31Oct
Oxby D. A.	P.	31Oct
Butcher, L. A.	P.	31Oct
Paton, T. G.	P.	31Oct
Gardner, N. P.	P.	31Oct
Gray, J. D.	P.	31Oct
Hill, C. G.	P.	31Oct
McCartney, J.	P.	1Nov
Robinson, V. A.	P.	1Nov
Cocks, C. W. H.	P.	1Nov
Bryant, R. C. §	P.	2Nov
Lovell, D. G. §	P.	2Nov
Morgan, E. P.	P.	2Nov
Heatherington, R.	P.	2Nov
Tompkins, F. A. G.	P.	2Nov
Hall, C. G.	P.	2Nov
Glover, R. H. §	P.	3Nov
Arscott, J. E. J.	P.	3Nov
Brown, C. D.	P.	3Nov
Clark, D. F. S.	P.	3Nov
Entract, T. H. F.	P.	3Nov
Gibb, M.	P.	3Nov
St. Leger, C. P.	P.	3Nov
Ulrich, J. E.	P.	3Nov
Farla, F. L.	P.	3Nov
Bode, N. M.	P.	3Nov
Davies, T.	P.	3Nov
Armour, F. J.	P.	4Nov
Archer, F.	P.	4Nov

Pilot Officers—*contd.*

1178

Parrott, H.	P.	4Nov
Haddock, R. E.	P.	4Nov
Archer, D. P. D., *D.F.M.*	P.	5Nov
Draycott, H. H.	P.	5Nov
Coldwell, P. R.	P.	5Nov
Tyler, J. V.	P.	6Nov
Dicker, A. R.	P.	6Nov
Hodgson, P. N.	P.	6Nov
Appleton, D. V.	P.	6Nov
Andrews, F. G.	P.	6Nov
Armstrong, T.	P.	6Nov
De'ath, L. J.	P.	6Nov
Drew, C. A. S.	P.	6Nov
Jones, D. G.	P.	6Nov
Letley, S. H.	P.	6Nov
Prior, J. A.	P.	6Nov
Basten, J.	P.	6Nov
Chiverton, H. G. R.	P.	6Nov
Godley, A. G.	P.	6Nov
Machin, L. W.	P.	6Nov
Boundy, W. H.	P.	6Nov
Whitehouse, G. I.	P.	6Nov
Boswell, G. P.	P.	6Nov
Barcham, L. J.	P.	6Nov
Alcock, D.	P.	6Nov
Brown, P. E.	P.	6Nov
Powell, R. W.	P.	6Nov
Porter, E. D.	P.	6Nov
Berry, S.	P.	6Nov
Brown, D. A.	P.	6Nov
Dyson, S. G.	P.	6Nov
Hart, G. H.	P.	6Nov
Hopper, C.	P.	6Nov
Carrette, E. M.	P.	6Nov
King, G. K.	P.	6Nov
Bower, D.	P.	6Nov
Gall, R. S.	P.	6Nov
Gibson, C.	P.	6Nov
Harriott, A. W.	P.	6Nov
Hunting, S. J.	P.	6Nov
Beadle, D. J. L.	P.	6Nov
Lingwood, R.	P.	6Nov
Lord, E. W.	P.	6Nov
Connolly, F. M.	P.	6Nov
Densley, E. J.	P.	6Nov
Jennings, S. A.	P.	6Nov
Linford, J. V.	P.	6Nov
Freeman, R. N.	P.	6Nov
Headlam, J. P.	P.	6Nov
Jones, R. T.	P.	6Nov
King, J. F.	P.	6Nov
Tomlinson, J.	P.	6Nov
Tritton, J. F.	P.	6Nov
Archer, J.	P.	6Nov
Nelson, J.	P.	6Nov
Moore, L. W.	P.	6Nov
Morgan, W. H.	P.	6Nov
McInnes, R. G.	P.	6Nov
Marshall, R. H.	P.	6Nov
Peters, V. C.	P.	6Nov
McCleave, G. R.	P.	6Nov
Nestor, E. A.	P.	6Nov
Turner, D. R.	P.	6Nov
Ward, M.	P.	6Nov
Williams, C. H.	P.	6Nov
Wright, A. J.	P.	6Nov
Chappell, C. L.	P.	6Nov
May, P. H.	P.	6Nov
Playford, T. H. J.	P.	6Nov
Talbot, A. J.	P.	6Nov
Ross, A. E.	P.	6Nov
Simmins, H. D.	P.	6Nov

1179

Parry, H. W.	P.	6Nov
Parsons, J. G. J.	P.	6Nov
Beales, A. C.	P.	6Nov
Bird, P. C. S.	P.	6Nov
White, D. C.	P.	6Nov
Smith, F. G. D.	P.	6Nov
Stuart, J. G.	P.	6Nov
Binham, J.	P.	6Nov
Pow, G.	P.	6Nov
Elliott, J. McP.	P.	6Nov
Maxwell, J. C.	P.	6Nov
Odgers, K. W.	P.	6Nov
Browne, J. P. J.	P.	6Nov
Elvin, E. J.	P.	6Nov
Holme, M.	P.	6Nov
Rigby, N. F.	P.	6Nov
Higgon, G. J.	P.	6Nov
Siddons, F. W. C.	P.	6Nov
Thompson, D. V.	P.	6Nov
Pryor, S. R.	P.	6Nov
Disbrowe, H. A	P.	6Nov
Duncan, D. J.	P.	6Nov
Harper, F. J.	P.	6Nov
Morrish, R.	P.	6Nov
Rutherford, R. H.	P.	6Nov
Price, E. R.	P.	6Nov
Olver, F. G.	P.	6Nov
Paveley, R. F. §	P.	7Nov
Beresford, F.	P.	7Nov
Birrell, R.	P.	7Nov
Cook, G.	P.	7Nov
Doward, E. C.	P.	7Nov
Eagling, A. R.	P.	7Nov
Gladman, P. J.	P.	7Nov
King, G. B.	P.	7Nov
Simpson, J. M.	P.	8Nov
Storar, A. A. §	P.	9Nov
Gill, H. W. §	P.	9Nov
Domone, E. V.	P.	10Nov
Dowsett, J.	P.	11Nov
Bush, K. S.	P.	11Nov
Marshall, R. A., *D.F.C.*	P.	11Nov
Stancliffe, P. R.	P.	11Nov
Slingsby, P. J.	P.	13Nov
Stanbridge, S. R.	P.	13Nov
Webb, D. A.	P.	13Nov
Bassett, J. F., *D.F.M.*	P.	13Nov
Adams, H. C.	P.	13Nov
Riddle, G. A.	P.	13Nov
Dixon, J. F. §	P.	14Nov
Battle, J. B. R.	P.	14Nov
Howse, D. G.	P.	14Nov
Middleton, M. H.	P.	15Nov
Redbond, A. A.	P.	16Nov
Norman, G. E. C.	P.	16Nov
Glenn, W. J., *D.F.M.* §	P.	17Nov
Garland, H. St. J.	P.	17Nov
Blythe, R. C.	P.	18Nov
Burger, T.	P.	18Nov
Cook, W. L.	P.	18Nov
Homer, E. C.	P.	18Nov
Nichols, C. H.	P.	18Nov
Parr, R. H.	P.	18Nov
Lanchbery, W. E.	P.	18Nov
Haffenden, J. F.	P.	19Nov
Willson, P. E.	P.	19Nov
Chester, H. W. §	P.	20Nov
Carrott, H. E. §	P.	20Nov
Canton, J. H.	P.	20Nov
Gill, G. R.	P.	20Nov

1180

Starie, B. J.	P.	20Nov
Wright, C. A.	P.	20Nov
Barnard, A. M.	P.	20Nov
Cross, P. L. U.	P.	20Nov
Fisher, W.	P.	20Nov
Hanney, R. N.	P.	20Nov
Logan, J. L. W.	P.	20Nov
Douglas, R. T.	P.	20Nov
Lock, J. F.	P.	20Nov
Auld, J.	P.	20Nov
Ault, R. E.	P.	20Nov
Fletcher, N. J.	P.	20Nov
Goode, E. F.	P.	20Nov
Graham, J. C.	P.	20Nov
Booth, F. R.	P.	20Nov
Brothwell, J.	P.	20Nov
Fidler, F. G.	P.	20Nov
Haxby, W. T.	P.	20Nov
Barber, K. A.	P.	20Nov
Clarke, L. F.	P.	20Nov
Coombes, R. J.	P.	20Nov
Willetts, S.	P.	20Nov
Williams, E.	P.	20Nov
Wilson, R. J.	P.	20Nov
McLellan, D. O'N.	P.	20Nov
Thomas, I.	P.	20Nov
Morrison, R. D.	P.	20Nov
Naiff, R. A.	P.	20Nov
Bowman, G. M.	P.	20Nov
Male, F. G. H.	P.	20Nov
Meakins, F. R.	P.	20Nov
Olsberg, N.	P.	20Nov
Kirby, R. G.	P.	20Nov
Bowes, D.	P.	20Nov
Burton, A. C.	P.	20Nov
Davies, E. R.	P.	20Nov
Dell, F. A.	P.	20Nov
Forshew, F. E.	P.	20Nov
Greenhalgh, E. G.	P.	20Nov
Jaques, R.	P.	20Nov
Jarmy, J. F. D.	P.	20Nov
Keay, V. C.	P.	20Nov
Sanders, R. S.	P.	20Nov
Shires, C. W.	P.	20Nov
Adlard, E. E.	P.	20Nov
Grant, T. G.	P.	20Nov
Halliwell, T. K.	P.	20Nov
Knight, C. P.	P.	20Nov
Lampard, N.	P.	20Nov
Sampson, J. V.	P.	20Nov
Abbott, S. J.	P.	20Nov
Johnson, H.	P.	20Nov
Kendrick, G. A.	P.	20Nov
Prior, R. F.	P.	20Nov
Puttick, A. C.	P.	20Nov
Richards, J. K.	P.	20Nov
Mann, D. C. MacM.	P.	20Nov
Massie, R. J.	P.	20Nov
Milsom, F.	P.	20Nov
Rainford, R. G.	P.	20Nov
Waller, L. A.	P.	20Nov
Cohen, J.	P.	20Nov
Dominy, R. E.	P.	20Nov
Ackling, P. H.	P.	20Nov
McLauchlan, D. H.	P.	20Nov
O'Boyle, T. D.	P.	20Nov
Pearson, H. H.	P.	20Nov
Randon, J. C.	P.	20Nov
Neathway, W. S.	P.	20Nov
Blades, W.	P.	20Nov
Mitchell, I.	P.	20Nov
Organ, A. J.	P.	20Nov
Upton, J. R.	P.	20Nov
D'Abadi, M. S.	P.	20Nov

1180a

Pilot Officers—*contd.*

Middleton, K. R.	P.	20Nov
Oldham, E. B.	P.	20Nov
Harper, E.	P.	20Nov
Howley, M. J.	P.	20Nov
Polman, D. J.	P.	20Nov
Tonge, J. I. M.	P.	20Nov
King, G.	P.	20Nov
Pringle, H. B. D.	P.	20Nov
Skingley, J.	P.	20Nov
Asher, W. S.	P.	20Nov
Baker, H.	P.	20Nov
Howarth, P.	P.	20Nov
Smith, F. G.	P.	20Nov
Winstanley, T.	P.	20Nov
Mackay, R.	P.	20Nov
McKenzie, D.	P.	20Nov
Bennett, F. W.	P.	20Nov
Blackwell, R. A.	P.	20Nov
Irvine, J.	P.	20Nov
Paddon, P. H.	P.	20Nov
Payne, F. J.	P.	20Nov
Moore, D. J.	P.	20Nov
Cropper, A. L.	P.	20Nov
Stakes, K.	P.	20Nov
Timmons, J. P.	P.	20Nov
Warburton, C.	P.	20Nov
Hardiman, E. W.	P.	20Nov
Jarvis, J. B.	P.	20Nov
Walker, W.	P.	20Nov
Fuller, A. L. F.	P.	20Nov
Langford, L.	P.	20Nov
Gardiner, A. G. T.	P.	20Nov
Fleming, C. B.	P.	21Nov
Bunting, S. A.	P.	21Nov
Jenkins, D. A.	P.	21Nov
Morris, J. M. R.	P.	21Nov
Petchey, R. H.	P.	21Nov
Reid, I. B.	P.	21Nov
Harries, K. J.	P.	21Nov
Hayes, A. R. W.	P.	21Nov
Heron, A. G.	P.	21Nov
Ingham, F. G.	P.	21Nov
Mandry, W. J.	P.	21Nov
Miskin, L. S. D.	P.	21Nov
Weir, J. K.	P.	21Nov
Adamson, A. D.	P.	21Nov
Baines, T. C.	P.	21Nov
Barber, A. J.	P.	21Nov
Walder, F. E.	P.	21Nov
Tanner, G. R.	P.	21Nov
Kayser, R. P. N.	P.	21Nov
Easton, F. W.	P.	21Nov
Parsonage, D. R.	P.	21Nov
Cooke, I. E.	P.	21Nov
Fountain, W. A. H.	P.	21Nov
Sherwood, N. E.	P.	21Nov
Camplin, A. M.	P.	21Nov
Brown, N. J.	P.	21Nov
Thompson, S. C.	P.	21Nov
Landucci, F. H.	P.	21Nov
Johnson, E. G.	P.	21Nov
Lowndes, H. R.	P.	21Nov
Calvert, W. K.	P.	21Nov
Muckle, N. E.	P.	21Nov
Lomax, R. E.	P.	21Nov
Kennedy, J. F.	P.	21Nov
Button, G. W. F.	P.	21Nov
Sparkes, P. J.	P.	21Nov
Bourne, R. S.	P.	21Nov
Cramp, S. J.	P.	22Nov
Ireland, J. L.	P.	22Nov
Thompson, P. M.	P.	22Nov

1181

French, D. E.	P.	22Nov
Chatfield, E. B.	P.	23Nov
Griffiths, J.	P.	23Nov
Smith, C. K.	P.	23Nov
Eyton-Jones, A. P.	P.	23Nov
Ashcroft, S.	P.	23Nov
Farquhar, D. G.	P.	23Nov
Bordycott, K. W., *D.F.M.*	P.	23Nov
Gattiker, H. W.	P.	24Nov
Hair, J. C.	P.	24Nov
Bunney, K. R.	P.	25Nov
Bailey, P. F.	P.	25Nov
James, B. A.	P.	26Nov
Brown, G. A.	P.	26Nov
Stokes, A. H.	P.	26Nov
Hunter, S.	P.	26Nov
Collis, E. H.	P.	27Nov
Kirkwood, R. D.	P.	27Nov
Bennett, J. M.	P.	27Nov
Rolls, G. C. §	P.	28Nov
Morris, J. E.	P.	28Nov
Beck, J. G.	P.	28Nov
Rawlins, K.	P.	28Nov
Robertson, G.	P.	28Nov
Warner, J. L.	P.	28Nov
Woodmanley, F.	P.	28Nov
Whitlock, F.	P.	28Nov
Mycock, J. K.	P.	28Nov
West, A. G.	P.	28Nov
Bishop, E. J.	P.	28Nov
Wright, L.	P.	28Nov
Hildrew, T. L.	P.	28Nov
Cruickshank, G.	P.	29Nov
Vardon, D. P.	P.	29Nov
Smith, J. W. §	P.	30Nov
Duckham, P. F.	P.	30Nov
Deane, J. W. F.	P.	30Nov
Haines, F. R.	P.	30Nov
Harding-Haydon, W. J.	P.	30Nov
Higgs, D. G. J.	P.	30Nov
Holmes, C. R.	P.	30Nov
Ashley, H. L.	P.	30Nov
Bear, P. H.	P.	30Nov
Tranter, T. E.	P.	30Nov
Aitchison, J. D.	P.	30Nov
Aston, T. W.	P.	30Nov
Fox, J. A.	P.	30Nov
Kessock-Philip, H. E.	P.	30Nov
Lawrence, J.	P.	30Nov
Lester, W.	P.	30Nov
Moore, C. G. E.	P.	30Nov
Mills, K. F.	P.	30Nov
Campbell, A. B.	P.	30Nov
Heywood, C.	P.	30Nov
Lambert, R., *D.F.C., D.F.M.* §	P.	1Dec
Crighton, M. I.	P.	1Dec
Goodall, W. M.	P.	1Dec
Turner, D. I.	P.	1Dec
Bothwell, A. E.	P.	1Dec
Collins, P. R.	P.	1Dec
Horner, L.	P.	1Dec
Hughes, T. W. E.	P.	1Dec
Simms, L.	P.	1Dec
Smith, R. A.	P.	1Dec
Standfast, H. J.	P.	1Dec
Ross, P. J. F.	P.	1Dec
Buchanan, J. R.	P.	1Dec

1182

Holding, A. D.	P.	1Dec
Nestle, D.	P.	1Dec
Snelson, D. E.	P.	1Dec
Westergaard, N. E.	P.	1Dec
Moore, S.	P.	2Dec
Fry, K. N.	P.	2Dec
Musker, H. F.	P.	2Dec
Holmes, J. L.	P.	3Dec
Richards, D. S.	P.	3Dec
Fairbairn, N. J. §	P.	4Dec
Peirce, E. W. J.	P.	4Dec
Duckett, A. A.	P.	4Dec
Manifold, N.	P.	4Dec
Willard, E. A. C.	P.	4Dec
Ellis, D.	P.	4Dec
Hopson, G. E.	P.	4 Dec
Ansfield, A. E.	P.	4Dec
Cameron, W. J.	P.	4Dec
Cole, A. W.	P.	4Dec
Cowan, H. N.	P.	4Dec
Elliott, D. V.	P.	4Dec
Gurney, G. O.	P.	4Dec
Lear, K. S.	P.	4Dec
Logan, J. J.	P.	4Dec
Beaman, T. E.	P.	4Dec
Craig, W.	P.	4Dec
Drake, G.	P.	4Dec
Harries, G. H. R. F.	P.	4Dec
Rolfe, P. N.	P.	4Dec
Birbeck, J. T.	P.	4Dec
Daulby, P.	P.	4Dec
Johnson, C. A.	P.	4Dec
Lawson, R. D.	P.	4Dec
Robertson, W. G. R.	P.	4Dec
Wood, P. M.	P.	4Dec
Allison, R. F. W.	P.	4Dec
Brady, T. S.	P.	4Dec
Burras, C. E.	P.	4Dec
Bowers, L. T.	P.	4Dec
Carroll, J. R.	P.	4Dec
Huxter, E. E.	P.	4Dec
Laing, T. C.	P.	4Dec
Rees, M. O.	P.	4Dec
Simpson, J. F.	P.	4Dec
Elder, J. G.	P.	4Dec
Hawkins, E. H.	P.	4Dec
King, W.	P.	4Dec
Lake, F. L.	P.	4Dec
Lake, W. J.	P.	4Dec
Marshall, G. W.	P.	4Dec
Neale, N. M.	P.	4Dec
Crouch, E.	P.	4Dec
Hagan, A.	P.	4Dec
MacKenzie R. A.	P.	4Dec
Denness, B.	P.	4Dec
Dovey, D. K.	P.	4Dec
Hagan, J. F. L.	P.	4Dec
Jones, W. L. W.	P.	4Dec
Lewis, R. H.	P.	4Dec
Meeson, W. G.	P.	4Dec
Owen, G. A.	P.	4Dec
Pakeham, J. O.	P.	4Dec
Reid, W.	P.	4Dec
Tyrrell, K. E.	P.	4Dec
Watts, A. J. E.	P.	4Dec
Reyland, O. J.	P.	4Dec
Furness, G.	P.	4Dec
Pilkington, J. G.	P.	4Dec
Waine, P. D.	P.	4Dec
Newman, W. H.	P.	4Dec
Gunnell, J. G.	P.	4Dec

1183

Pilot Officers—*contd.*

James, H.	P.	4Dec
Purser, B. L.	P.	4Dec
Salter, G.	P.	4Dec
Skitt, E. D.	P.	4Dec
Plant, F.	P.	4Dec
Smith, A. F.	P.	4Dec
Wood, C. B.	P.	4Dec
Wood, W. H.	P.	4Dec
Young, P. H. W.	P.	4Dec
Hosking, L. D.	P.	4Dec
Threadgill, C. F.	P.	4Dec
Watson, R. W.	P.	4Dec
Fordham, D. F.	P.	4Dec
Sedgley, R. A.	P.	4Dec
Sewell, R.	P.	4Dec
Morrison, F. McK.	P.	4Dec
Thom, M. J. R.	P.	4Dec
Williams, D. G.	P.	4Dec
Clayphan, R. A. F. G.	P.	4Dec
Ryan, P. J.	P.	4Dec
Henry, J. W.	P.	4Dec
Dovey, J. T. N.	P.	4Dec
Cordery, D. A. A.	P.	4Dec
Savill, E. J.	P.	4Dec
Scott, J. H.	P.	4Dec
Thompson, E. H. G.	P.	4Dec
White, G. J.	P.	4Dec
Wood, A. G.	P.	4Dec
Woodall, J.	P.	4Dec
Agnew, K. L.	P.	4Dec
Wyse, C. T.	P.	4Dec
Lockey, F. D.	P.	4Dec
Stott, H.	P.	4Dec
Fenley, J.	P.	4Dec
Whitehouse, J. W.	P.	4Dec
Soames, M. V.	P.	5Dec
Gawthorn, F. L.	P.	5Dec
Peters, R. R. W.	P.	5Dec
Merrick, W. H.	P.	5Dec
Snedker, R. J.	P.	7Dec
Topping, W. D.	P.	7Dec
Beattie, A. G.	P.	7Dec
Leach, J. T.	P.	7Dec
Fullerton, P.	P.	7Dec
Farara, G. G. H.	P.	7Dec
Jameson, J. H.	P.	8Dec
Lawton, V.	P.	8Dec
Edwards, K. E.	P.	8Dec
Andrew, M.	P.	9Dec
Spooner, D.	P.	9Dec
Smith, P. R.	P.	9Dec
Campbell, A.	P.	9Dec
Phillips, J.D.	P.	10Dec
Walton, D. R.	P.	10Dec
Lane, A. W.	P.	10Dec
Landymore, R.	P.	11Dec
Lorimer, A.	P.	11Dec
Acworth, D. H.	P.	11Dec
Jones, J.	P.	12Dec
Grant, D. E.	P.	12Dec
Scuffham, S. A. H.	P.	12Dec
Brimble, W. S.	P.	12Dec
Foot, J. A. A.	P.	12Dec
Surgey, F. G.	P.	12Dec
O'Neill, J.	P.	12Dec
James, H. §	P.	12Dec
Watt, C. B. §	P.	12Dec
Sheasby, H. K.	P.	12Dec
Sincock, J. N.	P.	12Dec
Evans, D.	P.	12Dec
Suffield, J.	P.	12Dec
Laxton, C. S.	P.	12Dec

1184

Mair, R. E.	P.	12Dec
Chalkley, F. D.	P.	12Dec
Davis, P. D.	P.	12Dec
Dodd, A. W.	P.	12Dec
Elias, L. B. A.	P.	12Dec
Price, M. E.	P.	12Dec
Snowdon, W. G. L.	P.	12Dec
Kadwill, H. J.	P.	12Dec
Moore, R. D.	P.	12Dec
Smith, F. M.	P.	12Dec
Trigg, J. A.	P.	12Dec
Charnock, E. S.	P.	12Dec
Keighley, J. C.	P.	12Dec
McBroom, J. W.	P.	12Dec
Robson, J. E.	P.	12Dec
Coles, L. H. G.	P.	12Dec
Millar, A. N.	P.	12Dec
Stone, W. R.	P.	12Dec
MacPherson, J.	P.	12Dec
Parry, T. B.	P.	12Dec
Wright, J.	P.	12Dec
James, W. J.	P.	12Dec
Rackow, P. D. M.	P.	12Dec
Jordan, R.	P.	12Dec
Smith, D. A.	P.	12Dec
Paxton, A. H. G.	P.	13Dec
Farmer, G.	P.	13Dec
Strain, J. W., *D.F.M.*	P.	13Dec
Millward, J.	P.	14Dec
Ford, W. H.	P.	14Dec
Broom, P. W. §	P.	15Dec
Blackman, H. F.	P.	15Dec
Bye, V. C.	P.	15Dec
Stapley, S. E.	P.	15Dec
Bloomer, J. F. G.	P.	15Dec
Collins, W. R.	P.	15Dec
Dothie, J. R.	P.	15Dec
Jones, A. S.	P.	15Dec
Burgher, R. S.	P.	15Dec
Gibson, K.	P.	16Dec
Davies, T. R.	P.	16Dec
Woollard, A. J. A., *D.F.M.*	P.	17Dec
Harley, E. V. §	P.	18Dec
Bevan, C. J. W.	P.	18Dec
Chaston, R. W.	P.	18Dec
Stanton, T. A.	P.	18Dec
Storey, J.	P.	18Dec
Bradshaw, C. E.	P.	18Dec
Craggs, N.	P.	18Dec
Hine, A. R.	P.	18Dec
Ingleby, P.	P.	18Dec
Titheridge, E. V.	P.	18Dec
Vidler, A. E.	P.	18Dec
Wilson, J. A.	P.	18Dec
Cadman, R. C.	P.	18Dec
Lister, A. W.	P.	18Dec
Chifney, R. W. F.	P.	18Dec
Braybrook, D. E.	P.	18Dec
Chadwick, H. H.	P.	18Dec
Etherington, H. M.	P.	18Dec
Faulkner, R. N.	P.	18Dec
Gadd, A. W.	P.	18Dec
Hawkridge, U. E.	P.	18Dec
McKenna, W. A.	P.	18Dec
Poad, G. B.	P.	18Dec
Reynolds, C. B.	P.	18Dec
Shannon, W. T.	P.	18Dec
Wood, J. P.	P.	18Dec
Bowley, A. A.	P.	18Dec
Meloy, A. G.	P.	18Dec
Scoular, D.	P.	18Dec
Shorter, A. H.	P.	18Dec
Baylis, H. W.	P.	18Dec

1185

Shone, J. O.	P.	18Dec
Sinclair, G. O. B.	P.	18Dec
Afford, R. A.	P.	18Dec
Eagles, W. A.	P.	18Dec
Watkins, R. F.	P.	18Dec
Graham, J. P.	P.	18Dec
Hoggerston, M. W.	P.	18Dec
Jaques, C. R.	P.	18Dec
Montague, K. L.	P.	18Dec
Morrish, H. F.	P.	18Dec
Munday, S. G.	P.	18Dec
Small, T. W.	P.	18Dec
Stanley, R. E.	P.	18Dec
Watson, D. T.	P.	18Dec
Williams, E. G.	P.	18Dec
Woodall, F.	P.	18Dec
Yates, A. J.	P.	18Dec
Woods, F. W.	P.	18Dec
Falgate, D.	P.	18Dec
Hampton, J.	P.	18Dec
Lister, D.	P.	18Dec
Newman, R. E.	P.	18Dec
Angliss, G. R.	P.	18Dec
Allan, J. D.	P.	18Dec
Francis, L.	P.	18Dec
Penman, A. McL.	P.	18Dec
Renton, P.	P.	18Dec
Sudds, G. H.	P.	18Dec
Sharp, I. N. S.	P.	18Dec
Findley, B.	P.	18Dec
Harris, F. S.	P.	18Dec
Hacker, R. F. M.	P.	18Dec
Hawkins, G. L. M.	P.	18Dec
Knight, A. R.	P.	18Dec
Devon, H.	P.	18Dec
Syddall, A.	P.	18Dec
Burridge, R. C.	P.	18Dec
Crebbin, A. F.	P.	18Dec
Denny, P. C.	P.	18Dec
Brown, E. G.	P.	18Dec
Trapp, L. J.	P.	18Dec
Duxbury, F.	P.	18Dec
Hills, W. J. §	P.	19Dec
Cookson, D. §	P.	19Dec
Moon, K. E. §	P.	19Dec
Broom, T. J. §	P.	19Dec
Pottage, J. M.	P.	19Dec
Jenkins, J. P. J.	P.	19Dec
De Vries, H. A.	P.	19Dec
Pike, C.	P.	19Dec
Andrews, T. A.	P.	19Dec
Last, J.	P.	19Dec
Newman, A. W. A.	P.	19Dec
Randall, M. D.	P.	19Dec
Stevens, P. A.	P.	19Dec
Cunningham, P. A.	P.	19Dec
Hulse, B. A.	P.	19Dec
King, H.	P.	19Dec
Masters, P. W.	P.	19Dec
Gunn, H.	P.	19Dec
Thorns, P. C.	P.	19Dec
Beeney, L.	P.	19Dec
Chapman, F. J.	P.	19Dec
Guthrie, J. C. D.	P.	19Dec
Michael, J. B.	P.	19Dec
Coop, F. H.	P.	18Dec
Henson, N. L.	P.	19Dec
John, W. F.	P.	19Dec
Kernon, A. P.	P.	19Dec
Knell, C. W.	P.	19Dec
Mears, L. A.	P.	19Dec
Reid, W.	P.	19Dec
James, D.	P.	19Dec
Carmichael, F. E. G.	P.	20Dec

1186

Barlow, R.	P.	21Dec
Dawkins, J. J.	P.	21Dec
Warnock, A. C.	P.	21Dec
Watson, N.	P.	21Dec
Dippie, J. G.	P.	22Dec
Geldart, F. R.	P.	22Dec
Holdsworth, R. W.	P.	22Dec
McCrudden, T. C. P.	P.	22Dec
Fitzpatrick, A. W.	P.	22Dec
Suzor, J. P.	P.	22Dec
Cook, E. E.	P.	22Dec
Strange, E. A.	P.	22Dec
Defriend, B.	P.	22Dec
Walker, J. L.	P.	22Dec
Jary, E.	P.	22Dec
Layley, G. C.	P.	23Dec
Richardson, W.	P.	23Dec
Bee, J. A.	P.	23Dec
Campbell, J. W.	P.	23Dec
Dutton, J. A.	P.	23Dec
Nicholls, C. A.	P.	23Dec
Button, C. H.	P.	23Dec
Nedahl, D. M.	P.	25Dec
Austin, W. J.	P.	26Dec
Keech, D. S.	P.	26Dec
Edwards, S. R.	P.	27Dec
Neville, K. H.	P.	27Dec
Jenkins, F. C., *D.F.M.*	P.	28Dec
Stewart, C. H.	P.	28Dec
Marshall, G. L.	P.	28Dec
Doubleday, G. H.	P.	28Dec
Wareham, F. E.	P.	28Dec
Wright, E. C. P.	P.	28Dec
Goldby, J. L.	P.	28Dec
Macdonald, W. T.	P.	28Dec
Oliver, F.	P.	29Dec
Kay, G.	P.	29Dec
Pearson, W. F.	P.	29Dec
Stocks, G. A.	P.	29Dec
Schroder, B. R.	P.	29Dec
Simpson, E. G.	P.	29Dec
Spalding, V. G. §	P.	30Dec
Dowse, C. W. G.	P.	30Dec
Bignell, A. H.	P.	30Dec
Baggaley, F. A.	P.	30Dec
Keeble, D. A.	P.	30Dec
Callaghan, J. D.	P.	30Dec
Clifford, A. V.	P.	30Dec
Slatter, L. J.	P.	30Dec
Woodfine, W.	P.	30Dec
Wyper, D.	P.	30Dec
Andrews, A. R. C.	P.	30Dec
Darke, K. C.	P.	30Dec
Wilson, J. M.	P.	30Dec
Evans, H. T. A.	P.	30Dec
Hargreaves, A.	P.	30Dec

1186a

Lees, A.	P.	30Dec
Longson, F.	P.	30Dec
Gloves, K. T.	P.	30Dec
Fuller, R. H.	P.	30Dec
Hodgkins, W. W. L.	P.	30Dec
Keay, J. M.	P.	30Dec
Dudley, L. C.	P.	30Dec
Minns, D. F.	P.	30Dec
Edmonds, M. S.	P.	30Dec
Edmonds, M. S.	P.	30Dec
Gibson, R. L.	P.	30Dec
Murdoch, K. S.	P.	30Dec
O'Neill, J. J.	P.	30Dec
Maude, A. F.	P.	30Dec
Orr, R. S.	P.	30Dec
Price, J. E	P.	30Dec
Thomson, R. W.	P.	30Dec
Thompson, J.	P.	30Dec
Tilley, A. W.	P.	30Dec
Vaughan, D.	P.	30Dec
Vickers, E.	P.	30Dec
Waldron, J. R.	P.	30Dec
Williams, S.	P.	30Dec
Harpin, R.	P.	30Dec
Harwood, J. H.	P.	30Dec
Playfair, P. J.	P.	30Dec
Rees, W. J.	P.	30Dec
Swain, W. T.	P.	30Dec
Tompson, A. D.	P.	30Dec
Chirighin, C. D.	P.	30Dec
Ragless, I. S.	P.	30Dec
Saidler, J. D.	P.	30Dec
Seymour, W. G.	P.	30Dec
Smith, S. D.	P.	30Dec
Tibbits, W. G.	P.	30Dec
York, J. R.	P.	30Dec
Hollerin, S. H.	P.	30Dec
Chadderton, J.	P.	30Dec
Thomas, J.	P.	30Dec
Campbell, G.	P.	30Dec
Grainger, R. O.	P.	30Dec
Bird, G. W.	P.	30Dec
Howe, J.	P.	30Dec
King, R. M.	P.	30Dec
Nuttall, C. W.	P.	30Dec
Price, B. N. J.	P.	30Dec
Turk, J. A.	P.	30Dec
Seymour, C. H.	P.	30Dec
Bullen, H. G. §	P.	30Dec
Hammond, K. C.	P.	30Dec
Mattingley, R. S.	P.	30Dec

1943

Sabin, S.	P.	1Jan
Howlett, A. F.	P.	1Jan
Lees, J.	P.	2Jan
Archard, T. E.	P.	2Jan
Bell, F. G.	P.	2Jan
Blencowe, J. D.	P.	2Jan
Drage, A. W.	P.	2Jan
Hammond, R. A. C.	P.	2Jan
Payne, S. J.	P.	2Jan
Pronger, N. R. G.	P.	2Jan
Towner, R.	P.	2Jan
Watkins, R. G.	P.	2Jan
Bevan, G.	P.	2Jan
Cairns, H. L. W.	P.	2Jan
Doherty, J. C.	P.	2Jan

1186b

Hogg, E. L.	P.	2Jan
Norris, S. G.	P.	2Jan
Rogers, S. G.	P.	2Jan
Taylor, D. T.	P.	2Jan
Geddes, M.	P.	2Jan
Guest, L. R.	P.	2Jan
Hinchliffe, I. N.	P.	2Jan
Smith, P. S.	P.	2Jan
Watson, J. R.	P.	2Jan
Vince, M. W.	P.	2Jan
Bullock, P. L.	P.	2Jan
Chaffe, G. R.	P.	2Jan
Green, L.	P.	2Jan
Hunter, A. K.	P.	2Jan
Mansell, D. V.	P.	2Jan
Tones, J. M.	P.	2Jan
Cass, T. W.	P.	2Jan
Peake, C. E.	P.	2Jan
Philipson, G.	P.	2Jan
Ryder, A. E.	P.	2Jan
Sandall, A.	P.	2Jan
Spark, J. H.	P.	2Jan
Christie, J. L.	P.	2Jan
Daniels, J. B.	P.	2Jan
Facer, P. A. T.	P.	2Jan
Parsons, L. C.	P.	2Jan
Lodge, A. G.	P.	2Jan
Rich, I. J. F.	P.	2Jan
Martin, R. J.	P.	2Jan
Williams, G. W., *D.F.M.*	P.	3Jan
Bennett, E. A.	P.	3Jan
Thorning, W. H.	P.	3Jan
Traynor, J. M.	P.	3Jan
Bridge, A. J.	P.	4Jan
Roffe, A.	P.	4Jan
Dunlop, R.	P.	4Jan
Podger, L. §	P.	5Jan
Hampshire, C. E.	P.	6Jan
Ross, R. L.	P.	6Jan
Greengrass, J. S.	P.	6Jan
Jones, W.	P.	6Jan
Button, J. S.	P.	6Jan
Kenward, V. F. R.	P.	6Jan
Jones, C. E. O.	P.	7Jan
Orchard, J. E.	P.	7Jan
Loutsis, P. G.	P.	7Jan
Good, J. A.	P.	8Jan
Smith, N.	P.	10Jan
Bennett, H. W. §	P.	11Jan
Davies, J. C. W. §	P.	11Jan
Constantine, R. A. §	P.	11Jan
Taylor, P. G. §	P.	11Jan
Orr, N. P.	P.	11Jan
Lodge, E. O.	P.	11Jan
Faragher, R. S.	P.	11Jan
Painter, A. J.	P.	11Jan
Wickens, R. C.	P.	11Jan
Wyatt, J. H.	P.	11Jan
Graham, W. H.	P.	11Jan
Cave, D. T. §	P.	12Jan
Ball, C. H.	P.	12Jan
Ripley, W. G., *D.F.M.*	P.	12Jan
Fairlam, J. R.	P.	12Jan

1186c

Dymock, J. M.	P.	12Jan
Morriss, E. R.	P.	12Jan
Merchant, D. L.	P.	12Jan
Miller, C.	P.	13Jan
Conroy, P. H.	P.	13Jan
Booth, E.	P.	14Jan
Wragge, G.	P.	14Jan
Airs, W.	P.	14Jan
Bashford, H.	P.	14Jan
Butler, K. F.	P.	15Jan
Headings, J. H.	P.	15Jan
Wilson, C. W. §	P.	16Jan
Grant, W. H. L., *D.F.M.* §	P.	16Jan
Lear, A. F.	P.	16Jan
Botterill, K.	P.	16Jan
Potts, S.	P.	16Jan
Pritchard, G. R.	P.	16Jan
Sandifer, E. L.	P.	16Jan
Duffett, H. B.	P.	17Jan
Overall, A. G. A.	P.	17Jan
Wilshire, J. R.	P.	17Jan
Goulder, J. E.	P.	18Jan
Cole, A. L.	P.	18Jan
Newitt, A. R., *D.F.M.*	P.	18Jan
Button, D. H. §	P.	19Jan
Atkins, P. I. §	P.	19Jan
Cowen, S. E. §	P.	19Jan
Ferguson, R. §	P.	19Jan
Grey, R. §	P.	19Jan
Holmes, R. W. §	P.	19Jan
Hope, V. G. §	P.	19Jan
Prosser, T. N. C., *D.F.M.* §	P.	19Jan
Readhead, W. F. §	P.	19Jan
Rennie, C. A. §	P.	19Jan
Stocker, E. E. §	P.	19Jan
Stuckey, W. §	P.	19Jan
Bidmead, H. J.	P.	19Jan
Brierley, K.	P.	19Jan
Curtis, P.	P.	19Jan
Goodall, G. M. L.	P.	19Jan
Jackson, B. J.	P.	19Jan
Marpole, J.	P.	19Jan
Eastwood, A.	P.	19Jan
Beaumont, G.	P.	19Jan
Hurley, S. A.	P.	20Jan
Poole, N.	P.	20Jan
Barlow, F. C.	P.	20Jan
Davies, A. G.	P.	20Jan
Dredge, E. R.	P.	20Jan
Powell, A. D.	P.	20Jan
Seward, J.	P.	20Jan
Walters, S. I.	P.	20Jan
Hubbard, S. C., *D.F.M.*	P.	20Jan
Holloway, H. R.	P.	20Jqn
Ladbrook, H. H.	P.	21Jan
Blain, D. E. §	P.	22Jan
Greatwich, H. §	P.	22Jan
Bond, C. F.	P.	22Jan
Gale, H.	P.	22Jan
Henshaw, D. F.	P.	22Jan
Underwood, L. A	P.	22Jan
Fletcher, L.	P.	22Jan
Garner, P. N.	P.	22Jan
Nearwood, F.	P.	22Jan
Bourke, D. J.	P.	22Jan
Cook, H. H.	P.	22Jan
Coryton, P. D. O.	P.	22Jan

1186d

Dutton, K.	P.	22Jan
Johnson, T. Y.	P.	22Jan
Newman, J. W.	P.	22Jan
Pryce-Williams, W. S.	P.	22Jan
Jackson, W. D. S.	P.	22Jan
Pateman, W. H. C.	P.	22Jan
Raynham, H. F.	P.	22Jan
Tindall, J. W., *D.F.M.*	P.	22Jan
Gilhespy, J.	P.	22Jan
Glendinning, J. E.	P.	22Jan
Hardy, C.	P.	22Jan
Rogers, N. F.	P.	22Jan
Johnson, R. H.	P.	22Jan
King, W. G.	P.	22Jan
Hirst, H. J.	P.	22Jan
Faithful, S. T.	P.	22Jan
Bramhall, L.	P.	23Jan
Byrne, J. C.	P.	23Jan
Eden, V. G.	P.	23Jan
Flanagan, T.	P.	23Jan
Hildrew, F. D. R.	P.	23Jan
Hird, J. D.	P.	23Jan
Houston, E. D.	P.	23Jan
Jones, W. J.	P.	23Jan
Livingstone, G. W.	P.	23Jan
Smallridge, E. S.	P.	23Jan
Smith, N. A.	P.	23Jan
Bradley, W. E.	P.	23Jan
Brown, A. E.	P.	23Jan
Colwill, C.	P.	23Jan
Emery, J. E.	P.	23Jan
Flood, A. M.	P.	23Jan
Green, J. R.	P.	23Jan
Johnson, W. W.	P.	23Jan
Louden, G. H.	P.	23Jan
Newcater, O. E. P.	P.	23Jan
Pooie, K. J.	P.	23Jan
Stead, R.	P.	23Jan
Thomas, F. E.	P.	23Jan
Crowther, E.	P.	23Jan
Eades, A. H.	P.	23Jan
Humbertson, A.	P.	23Jan
Scott,	P.	23Jan
Gilmour, O. M.	P.	23Jan
Marston, N. A.	P.	23Jan
Parkinson, J. E.	P.	23Jan
Nunn, V. W. J.	P.	23Jan
Blight, N. E.	P.	23Jan
Gains, F. G.	P.	23Jan
Akisyer, W. D.	P.	23Jan
Chapman, K. W.	P.	23Jan
Corrie, R. L.	P.	23Jan
Corrie, R. L.	P.	23Jan
Fox, C. L.	P.	23Jan
Larby, H. J.	P.	23Jan
Donald, G. A.	P.	23Jan
Pollock, E. F.	P.	23Jan
Cousins, R.	P.	23Jan
Grimwood, N. J.	P.	24Jan
Gilbert, L. H.	P.	24Jan
Brown, J. G.	P.	25Jan
Povey, E.	P.	25Jan
Urquhart, A.	P.	25Jan
Richards, A. C.	P.	26Jan

1186e

Sampson, J. C.	P.	26Jan
Wilson, H. W. C.	P.	26Jan
Yeo, W. H. J.	P.	26Jan
Pitchford, C. N.	P.	26Jan
Vaughan, J.	P.	26Jan
Weddell, D. M.	P.	26Jan
Arkley, G.	P.	26Jan
Crozier, P.	P.	26Jan
Tighe, J. M.	P.	27Jan
Slatter, G. A.	P.	29Jan
Corder, C. C.	P.	30Jan
Tingley, E. E.	P.	30Jan
Colson, W. A.	P.	31Jan
Griffiths, E.	P.	2Feb
Jones, L. C.	P.	2Feb
Walsh, M. W. B.	P.	2Feb
Raspin, R. C.	P.	2Feb
Morgan, O. D.	P.	2Feb
Fielden, J.	P.	4Feb
Lister, H. J. §	P.	6Feb
Grant, C. E. L.	P.	6Feb
Kellow, A. L.	P.	6Feb
Chesser, R. E.	P.	6Feb
House, J. B.	P.	6Feb
Ramsden, H. T.	P.	6Feb
Robinson, W. L.	P.	6Feb
Rogers, F.	P.	6Feb
Sandham, T.	P.	6Feb
Bees, G. R.		6Feb
Hauxwell, S. §	P.	12Feb
Stemp, R. C.	P.	12Feb
Fielder, R. J.	P.	13Feb
Dennis, R. C. W.	P.	18Feb
Johnston, R. R.	P.	23Feb
Johnston, R. G.	P.	27Feb
Harbottle, J.	P.	28Feb
Allum J. F.	P.	2Mar
Beames, K. H.	P.	2Mar
Beaton, D. A.	P.	2Mar
Bedingham, F. T.	P.	2Mar
Bevan, H. E.	P.	2Mar
Darby, H. G.	P.	2Mar
Dykes, S.	P.	2Mar
Hills, K. J.	P.	2Mar
McIntyre, A.	P.	2Mar
Martin, J. F.	P.	2Mar
Perkins, R. P. D.	P.	2Mar
Saxby, T. W. A.	P.	2Mar
Wells, J. H.	P.	2Mar
Farrington, E. M. §	P.	3Mar
Davies, D. T.	P.	3Mar
Lawton, R.	P.	3Mar
Lintett, L.	P.	3Mar
Loughran, J.	P.	3Mar
Paul, G. G.	P.	3Mar
Platt, E.	P.	3Mar
Macdonald, D.	P.	3Mar
Saxon, J.	P.	3Mar
Smyth, J. S.	P.	3Mar
Williams, F. J.	P.	3Mar
Ward, J. A. §	P.	11Mar
Stringer, A. W.	P.	11Mar
Thomas, E. A.	P.	11Mar
Ward, N. W.	P.	11Mar

1187

Squadron Leader

Branch, W. J. V. (*w. 20 Oct. 42*) (*t*) 1Mar42

Flight Lieutenants

1941

Grant, G. A. A. (*w*) 14June
Irving, W. L. (*w*) 14June
MacGregor, G. (*w*) 14June
Batey, H. (*w*) 15June
Drysdale, T. D. (*w*) 21June
McIntyre, W. H. (*w*) 21June
Cheshire, R. C. (*w*) 23Aug
Colepepper, P. N. (*w*) 23Aug
Collins, K. R. (*w*) 23Aug
Fowler, H. B. (*w*) 23Aug
Harding-Raynes, W. S. (*w*) 23Aug
Knight, F. E. (*w*) 23Aug
Littleton, G. (*w*) 23Aug
Mann, H. J. (*w*) 23Aug
Nelson, S. (*w*) 23Aug
Baddeley, N. (*w*) 25Oct
Bambro, W. (*w*) 25Oct
Bruce, J. S. (*w*) 25Oct
Burrows, G. B. (*w*) 25Oct
Dickens, P. C. (*w*) 25Oct
Emery, J. J. (*w*) 25Oct
Gordon, J. W. (*w*) 25Oct
Hall, E. S. (*w*) 25Oct
Lockerbie, J. C. (*w*) 25Oct
Mackillop, E. D. J. (*w*) 25Oct
Marsh, R. C. (*w*) 25Oct
Sim, J. M. (*w*) 25Oct
Worrall, J. O. (*w*) 25Oct
Green, E. B. (*w*) 1Nov
Saul, J. P. (*w*) 1Nov
Gillard, A. T. (*w*) 1Nov
Johns, R. W. A. (*w*) 1Nov
Malley, J. P. (*w*) 1Nov
Millard, S. R. (*w*) 1Nov
Roberts, C. W. (*w*) 1Nov
Bowie, C. J. McN. (*w*) 12Nov
Gardner, A. C. (*w*) 12Nov
Giles, N. E. M. (*w*) 12Nov
Canton, W. V. (*w*) 23Nov
Jennings, L. D. (*w*) 23Nov

1188

Thompson, N. H. (*w*) 21Jan
Smith, J. R. (*w*) 21Jan
Fisher, W. (*w*) 21Jan
Cameron, J. (*w*) 21Jan
Meager, G. F. (*w*) P. 11Feb
Whittle, J. M. (*w*) 1Apr
Bellas, I. (*w*) 5Apr
Bjorck, E. W. (*w*) 5Apr
Clark, R. K. (*w*) 5Apr
Tanner, C. E. (*w*) 5Apr
Archer, J. (*w*) 5Apr
Butcher, W. E. (*w*) 6Apr
Cormack, T. C. (*w*) 6Apr
Cross, F. (*w*) 6Apr
French, L. St. J. (*w*) 6Apr
Graham, W. C. (*w*) 6Apr
Baty, G. (*w*) 6Apr
Holdway, E. (*w*) 6Apr
N. House, R. W. (*w*) 6Apr
McCrory, J. (*w*) 6Apr
Oldfield, G. A. (*w*) 6Apr
Pollitt, B. H. (*w*) 6Apr
Roberts, O. J. (*w*) 6Apr
Sinclair, E. W. J. (*w*) 6Apr
Tee, H. (*w*) 6Apr
Thomas, J. C. (*w*) 6Apr
Watson, J. (*w*) 6Apr
Watts, W. S. A. (*w*) 6Apr
Wright, J. R. (*w*) 6Apr
Moore, C. J. (*w*) 12May
Crockett, K. G. (*w*) 16May
Sprosson, E. L. (*w*) 16May
Quick, R. (*w*) 27May
Harvey, G. A. H. (*w*) 23June
Pilcher, R. F. (*w*) 23June
Dale, S. E. (*w*) 24June
Morford, R. W. (*w*) 24June
Patterson, F. (*w*) 24June
Laurenson, L. (*w*) 24June
McAdam, A. (*w*) 24June
Ring, L. E. E. (*w*) 24June
Smith, B. W. (*w*) 24June
West, R. J. (*w*) 1July
Scott, W. (*w*) 5July
Harrison, W. L. S. (*w*) 14July
Rowe, V. F. (*w*) 15July
Senior, E. (*w*) 15July
Fawcett, R. P. (*w*) 17July
Paterson, J. B. H. S. 22July
Cumming, R. D. (*w*) 1Aug
Mewhirter, J. C. (*w*) 1Aug
Brewer, D. H. (*w*) 1Aug
Wells, J. T. (*w*) 1Aug
Witchell (*w*) 1Aug
Laing, M. (*w*) 22Sept

1189

Flying Officers

Mercer, L. 15June40
Elliott, W. H. 25Jan41
Clough-Smith, J. H. 6Apr41

1942

Allan, W. J. D. (*w*) 2May
Allison, G. H. (*w*) P. 1July
Hoyle, R. L. (*w*) P. 15July
Fulleylove (*w*) P. 4Aug
Law, F. B. (*w*) P. 1Oct
Cawthorn, E. O. (*w*) P. 1Oct
Dempster, P. C. G. (*w*) P. 1Oct
Jackson, J. (*w*) P. 1Oct
Maxwell, W. J. F. (*w*) P. 1Oct
Dobell, A. E. (*w*) P. 1Oct
Headley, *Baron* (*w*) P. 1Oct
Holbrow, S. C. (*w*) P. 1Oct
Thomson, L. (*w*) P. 1Oct
Young, D. C. (*w*) P. 1Oct
Duncan, A. A. (*w*) P. 1Oct
Cornock, A. G. (*w*) P. 1Oct
Crocker, E. J. (*w*) P. 1Oct
Rushworth, J. A. (*w*) P. 1Oct
Jennings, T. A. (*w*) P. 1Nov
Jarvis, P. H. (*w*) P. 10Dec
Porter, K. S. (*w*) P. 24Dec

Pilot Officer

1942

Burn, W. H. P. 2Sept

Acting Pilot Officer

1942

Boothby, J. O. P. 24June

Meteorological Observers

Flight Lieutenants

Alexander, D. M. 4Nov42
Cocheme, J. A. M. 6Mar43

Flying Officers

Bentell, R. G. 6Mar43
Eddy, L. W. 6Mar43

TECHNICAL BRANCH

(Engineers)

Air Vice-Marshals

Morris, A. S., *C.B., O.B.E.* § (*s. 4.6.42*) (*t*) 1June41
Fraser, H. H. McL., *i.d.c., p.s.a.* (*t*) 1Dec42

Air Commodores

Parry, R. G., *C.B., D.S.O.* § 1July38

1940

Dawson, G. G., *C.B., C.B.E., p.s.a.* (*Acting Air Vice-Marshal 1st Dec. 1940*) § (*w. 1st Dec. 1941*) (*t*) 1Dec

1941

Leask, K. M. St. C. G., *M.C.* § (*Actg. Air Vice-Marshal* 21.8.42) (*t*) 1June
Turner, C., *A.F.C.* § (*t*) 1Dec
Cooke, C. B., *C.B.E.* (*t*) § 1Dec
Cuckney, E. J., *C.B.E., D.S.C.* (*t*) § 1Dec
Roach, H. J., *O.B.E., A.F.C.* (*t*) § 1Dec
Lucking, D. F. (*t*) § 1Dec

1942

White, H. G. § (*t*) 1Nov
Smylie, G. F., *D.S.C., p.s.a.* § (*t*) 1Nov
Iles, L. M., *C.B.E., A.F.C.* § (*t*) 1Nov
Beardsworth, H. I. T., *C.B.E., p.s.a.* § (*t*) 1Nov
Warne-Browne, T. A., *D.S.C.* § (*t*) 1Nov
Daly, G. D., *D.F.C.* § (*t*) 1Nov
Carter, O. E., *A.F.C., p.s.a.* § (*t*) 1Nov
Allen, C. E. H., *D.F.C.* § (*t*) 1Nov
Weedon, C. W., *p.s.a.* § (*t*) 1Nov

Group Captains

Gordon-Dean, H., *A.F.C., p.s.a.* (*ret*) § 1July33
Dalison, C. B., *A.F.C.* § 1July38
Townesend, E. J. D. § 1Apr39
Long, H. O., *D.S.O.* § 1July39

1940

Norton, F. A. § 1Jan
Benson, S. S., *A.F.C.* § 1Jan
Fulljames, R. E. G., *M.C.* § (*t*) 1Mar
Thornton, E. § (*t*) 1June
Maitland, C. E., *D.F.C., A.F.C.* § (*t*) 1June
Chinery, C. F., *O.B.E.* § (*t*) 1Sept
Harvey, L. G. § (*t*) 1Sept
Heslop, H. W., *O.B.E.* § (*t*) 1Sept
Williamson-Jones, C. E., *D.F.C.* § (*t*) 1Sept
Rodwell, R. J. § (*t*) 1Dec
Warwick, A. J. § (*t*) 1Dec
Walkington, C. T. § (*t*) 1Dec
Leigh, H. P. G. § (*t*) 1Dec
Forrow, H. E., *O.B.E.* § (*w 20 Feb. 43*) (*t*) 1Dec
Glaisher, J. M., *D.F.C.* § (*t*) 1Dec

1941

Clogstoun, T. O. § (*t*) 1Mar
Winch, J. H. § (*t*) 1Mar
Pack, G. T. H. § (*t*) 1Mar
Clappen, D. W. § (*t*) 1Mar
Birkingshaw, G. W., *p.s.a.* § (*t*) 1Mar
de St. Leger, R. J. M. § (*t*) 1Mar
Feather, V. P. § (*t*) 1Mar
Boswell, K. L., *C.B.E.* § (*w. 19 Oct. 41*) (*t*) 1Mar
Case, A. E. § (*ret—retained under K.R. 3543*) (*t*) 1Mar
Nelson, H., *M.B.E.* § (*t*) 1Mar
Bird, T. G. § (*t*) 1Mar
Vernon, F. E., *O.B.E.* § (*t*) 1June
Ridgway, M. W. C. § (*t*) 1June
Shepherd, G. C. § (*t*) 1June
Jones, R. O., *A.F.C. p.s.a.* § (*w. 1 Dec. 41*) (*t*) 1June
Broadberry, E. W., *M.C.* § 1Dec
Titmas, J. F., *p.s.a.* 1Dec

1942

Rapley, C. § (*t*) 1Mar
Hutton, A. F., *D.F.C.* § (*t*) 1Mar
Wake, J. H. C., *p.s.a.* § (*t*) 1Mar
Dearth, E. C. § (*t*) 1Mar
Opie, W. A., *p.s.a* § (*t*) 1June
Slocombe, P. § (*t*) 1June
Blockey, P. S., *p.s.a.* § (*t*) 1June
Powle, J. H. § (*t*) 1June
I. Muschamp, G. A. R. § (*t*) 1June
Rhind, G. B. M. § (*t*) 1June
Paish, A. E., *w.s.* § (*t*) 1June
*Beardsworth, G. B., *p.s.a.* § (*t*) 1Sept
Hawkings, J. A. § (*t*) 1Sept
Parker, H. M. G. § (*t*) 1Sept
Buxton, G. M., *p.s.a.* § (*t*) 1Sept
Mutch, J. R., *p.s.a.* § (*t*) 1Sept
Allen, A., *w.s.* § (*t*) 1Sept
Greaves, J. D., *w.s.* § (*t*) 1Sept
Freebody, W. L., *C.B.E., A.F.C.* § (*t*) 1Sept

*Qualified in Torpedo Servicing.

1193

Wing Commanders

Cave-Brown-Cave, T. R., *C.B.E., q.s.* (*ret*) § 1Apr18

Hadley, G. H. (*ret*) 1Jan31

Macro, H. L., *D.F.C., A.F.C.* (*ret.—retained under K.R. 3543*) § 1Jan37

1938

Meek, K. A., *M.B.E.* § 1Nov

1940

Brookes, D. S. § (*t*) 1Jan
James, W. E. § 1Mar
Golder, W. H., *D.S.M.* § (*ret.—retained under K.R. 3543*) 1Mar
Pigott, O. R. § (*t*) 1Mar
Bardon, H. R. § (*t*) 1Mar
Tattersall, W. A. § (*t*) 1Mar
Steedman, E. B. § (*t*) 1Mar
Rowland, F. C. § (*t*) 1Mar
Fallick, E. E. § (*t*) 1Mar
Campbell, W. G. § (*t*) 1Mar
Rees, V. § (*t*) 1June
Badley, W. § (*ret—retained under K.R. 3543*) (*t*) 1June
Walker, H. J. § (*t*) 1June
Stevens, A. M. § (*t*) 1June
Carvell, R. J. § (*t*) 1June
Ashton, B. H. § (*t*) 1June
Mole, E. L., *p.s.a.* § (*t*) 1June
*Bruce, J. D. F. § (*t*) 1June
Morshead, V. D., *p.s.a.* § (*w. 19 Oct. 41*) (*t*) 1June
Ewing, W. G. H., *O.B.E.* § (*t*) 1June
Whittle, F. § (*t*) 1June
Moon, T. H. § (*ret—retained under K.R. 3543*) (*t*) 1Sept
Dickison, W., *D.S.M.* § (*ret—retained under K.R. 3543*) (*t*) 1Sept
Snow, C. § (*w. 15 Jan. 42*) (*t*) (*ret—retained under K.R. 3543*) 1Sept
Little, H. § (*t*) 1Sept
White, J. W. § (*t*) (*ret—retained under K.R. 3543*) 1Sept
Harrison, A. H., *D.S.M.* § (*w 16th Nov. 1941*) (*ret—retained under K.R. 3543*) (*t*) 1Sept

1194

Thorpe, E. F. § (*t*) 1Sept
Cashmore, F. H. § (*t*) 1Sept
Bradley, P. F. G. § (*t*) 1Sept
Outhwaite, J. A. S. *O.B.E.* § (*t*) 1Sept
Harston, R., *p.s.a.* § (*t*) 1Sept
Silwyn-Roberts, G., *A.F.C.* § (*t*) 1Sept
Rutherford, J. D. § (*t*) 1Sept
Proctor, G. H. H. § (*t*) 1Sept
Michie, W. D. J. § (*t*) 1Sept
Jordan, R. C., *p.s.a.* § (*t*) 1Sept
Lacey, G. § (*t*) 1Sept
Tadman, J. F., *C.G.M.* § (*t*) 1Sept
*Coleman, E., *D.F.M.* § (*t*) 1Sept
Hartley, C. E. § (*t*) 1Sept
*Thomson, P. G. § (*t*) 1Sept
Tait, N. A. § (*t*) 1Sept
Messiter, H. L. § (*w. 24 Aug. 42*) (*t*) 1Sept
Green, G. D. § (*t*) 1Sept
*Smith, E. C. W. S. § (*t*) 1Sept
Read, J. V., *M.B.E.* (*ret*) § (*t*) 1Dec
Gwyer, P. E., *M.B.E.* (*ret*) § (*t*) 1Dec
Hutchins, J. W. § (*t*) 1Dec
Perkins, M. E. M. § (*t*) 1Dec
*Alexander, G. F. § (*t*) 1Dec
Tulloch, G. K. § (*t*) 1Dec
Crocker, L. § (*t*) 1Dec
Upton, S. (*ret—retained under K.R. 3543*) § (*t*) 1Dec
Hayman, C. H. V. § (*t*) 1Dec
Collins, H. B., *w.s.* § (*t*) 1Dec
Smythe, D. W. § (*w. 12 Feb. 43*) (*t*) 1Dec
Fletcher, R. F., *w.s.* § (*t*) 1Dec
Mutch, J. § (*t*) 1Dec
Dicken, H. E. § (*t*) 1Dec
*Matson, B. N. § (*t*) 1Dec
Worstall, W. R. § (*t*) 1Dec
Mynors, J. T. § (*t*) 1Dec
Harrison, R. B., *w.s.* § (*t*) 1Dec
Smith, C. H. § (*t*) 1Dec

1941

Jinman, W. H., *M.B.E.* § (*ret—retained under KR3543*) (*t*) 1Mar
Pearce, E. R., *O.B.E.* § (*w. 16th Nov. 1941*) (*t*) 1Mar
Rutter, N. C. S. § (*t*) 1Mar
Husbands, W. H., *O.B.E.* § (*t*) 1Mar
Coslett, T. N., *O.B.E.* § (*t*) 1Mar
Holland, A. L. § (*t*) 1Mar
Bathurst, P. § (*t*) 1Mar
Reed, W. S. § (*t*) 1Mar

1195

Murphy, J. J. § (*t*) 1Mar
Houlbrook, W. L. § (*t*) 1Mar
Stokes, F. E. § (*t*) 1Mar
Pyke, A. *w.s.* § (*t*) 1Mar
Watt, G. E., *A.F.C.*, § (*t*) 1Mar
Rotherham, J. K. § (*t*) 1Mar
Bowditch, R. G. § (*t*) 1Mar
Chamberlain, A. P. § (*t*) 1Mar
Russell, H. M. § (*t*) 1Mar
Beckwith, W. F., *O.B.E.* § (*t*) 1Mar
*Stone, R. G. § (*t*) 1Mar
Price, D. § (*t*) 1Mar
Young, T. G. § (*t*) 1Mar
Ash, W. N. § (*t*) 1Mar
Maclachlan, J. R. § (*t*) 1Mar
Woods, W. D. § (*t*) 1Mar
Pope, J. C. § (*t*) 1Mar
Shipley, E. § (*t*) 1Mar
Dadswell, L. D. § (*t*) 1Mar
Becker, B. H. § (*t*) 1Mar
Disbrey, W. D., *O.B.E., A.F.C.* § (*t*) 1June
Wakelin, N. W. § (*t*) 1June
Hurley, H. B. § (*t*) 1June
Peel, G. W. § (*t*) 1June
Wilson, W. P. § 20June
Johnson, C. H. (*ret—retained under K.R. 3543*) § (*t*) 1Sept
Buckley, R. G. R. § (*t*) 1Sept
Sarsby, C. F. § (*t*) 1Sept
Atkins, J. E., *O.B.E.* § (*t*) 1Sept
Brown, J. T., *O.B.E.* § (*t*) 1Sept
Williams, D. W. § (*t*) 1Sept
Bandidt, A. F. § (*t*) 1Sept
Robinson, B. § (*t*) 1Sept
Bayley, J. W., *M.B.E.* § (*t*) 1Dec
Samson, B. § (*t*) 1Dec
Hammond, F. G. § (*t*) 1Dec
Loughead, W. J., *O.B.E.* § (*t*) 1Dec
Newton, D. H., *M.B.E.* § (*t*) 1Dec
Mayes, W. R., *O.B.E., D.S.M., A.F.M.* § (*t*) 1Dec
Baker, C. W., *M.B.E.* § (*t*) 1Dec
Casey, V. J. § (*t*) 1Dec
Newing, H. E. § (*t*) 1Dec
McDiarmid, P., *A.F.M.* § (*t*) 1Dec
Hipwood, H., *O.B.E.* § (*t*) 1Dec
Whenman, F. C. § (*t*) 1Dec
Birch, S. W. § (*t*) 1Dec
Tuckey, J. H. § (*t*) 1Dec
Knight, E. J. A. § (*t*) 1Dec
Rolles, B. H. § (*t*) 1Dec
Clowes, H. R. § (*t*) 1Dec
King, W. H. § (*t*) 1Dec
Nicholas, A. J. § (*t*) 1Dec
Tough, J. K. § (*t*) 1Dec
Steadman, J. C. § (*t*) 1Dec
Oatway, A. C. § (*t*) 1Dec
Magrath, E. L., *M.B.E.* § (*t*) 1Dec

*Qualified in Torpedo Servicing.

1196

Wing Commanders

—contd.

1942

Rose, L. § (*t*) 1Mar
Griffiths, T. § (*t*) 1Mar
Ovenden, A. § (*t*) 1Mar
Holder, R. R. § (*t*) 1Mar
Rooms, E. N., *A.F.M.* § (*t*) 1Mar
Sims, C. E. § (*t*) 1Mar
Best, R. § (*t*) 1Mar
McKeown, E. T. § (*t*) 1Mar
Hunter, A. K. § (*t*) 1June
Fitton, T. E. J. § (*t*) 1June
Webster, W., *M.B.E.* § (*t*) 1June
Willis, F. J. A. § (*t*) 1June
Cadman, H., *A.F.M.* § (*t*) 1June
Squires, W. § (*t*) 1June
Clayson, A. E. § (*t*) 1June
Marks, A. § (*t*) 1June
Pearce, A. E. § (*t*) 1June
Mill, M. F. G., *D.F.M.* § (*t*) 1June
Day, D. J. § (*t*) 1June
Williams, A. G. § (*t*) 1June
Scoley, P. H. § (*t*) 1June
Mattingley, F. F. S. § (*t*) 1June
Kirk, F. A. § (*t*) 1June
McCarthy, W. § (*t*) 1June
Brushwood, H. E., *O.B.E.* § (*t*) 1June
Wilson, C. H. § (*t*) 1June
Clifton, A., *O.B.E.* § (*t*) 1June
Stevens, F. § (*t*) 1June
Herrick, R. § (*t*) 1June
Begrie, P. G. G. § (*t*) 1June
Scrivener, W. J. § (*t*) 1June
Frost, W. R. § (*t*) 1June
Bradshaw, J., *O.B.E.* § (*t*) 1June
Harrison, G. H. § (*t*) 1June
Kendall, A. B., *M.B.E.* § (*t*) 1June
Parish, A. J. V. § (*t*) 1June
Bell, R. L. § (*t*) 1June
Catton, F. H. § (*t*) 1June
Moore, W. § (*t*) 1June
Millyard, H. L., *M.B.E.* § (*t*) 1June
Barnard, W. J. S., *O.B.E.* § (*t*) 1June
Vautier, B. A. § (*t*) 1June
Gough, R. D. § (*t*) 1June
Davey, L. § (*t*) 1June
Moore, M. W. § (*t*) 1June
Walters, C. R. § (*t*) 1June
Banks, F. R., *O.B.E.* (*w*) 29Aug
Kemper, J., *M.B.E.* (*ret*) § (*t*) 1Sept
Clapp, O. W. ‡ (*t*) 1Sept
Butler, M. H., *D.F.C.* (*t*) 1Sept

1197–1202

Fidler, C. A. C., *D.C.M.* (*ret*) § (*t*) 1Sept
Susans, F., *M.B.E.* (*t*) 1Sept
Divett, D. J. ‡ (*t*) 1Sept
Steddy, E. S. (*t*) 1Sept
Jackson, R. W. ‡ (*t*) 1Sept
Preston, H. ‡ (*t*) 1Sept
Kentfield, W. G. (*t*) 1Sept
Davies, A. E. § (*t*) 1Sept
Hucker, L. G. § (*t*) 1Sept
Stocken, R. H. ‡ (*t*) 1Sept
Gott, H., *D.S.M.* (*t*) 1Sept
Parrett, E. (*ret*) § (*t*) 1Sept
Furner, H. § (*t*) 1Sept
Meager, G. G., *M.B.E.* § (*t*) 1Sept
Hall, P., *M.B.E.* § (*t*) 1Sept
Cooper, H. § (*t*) 1Sept
Spencer, L. § (*t*) 1Sept
Dunk, J. W., *M.B.E* § (*t*) 1Sept
Thomas, T. L. § (*t*) 1Sept
*Mackie, G. M. § (*t*) 1Sept
Hanglin, A. § (*t*) 1Sept
Lodge, W. § (*t*) 1Sept
Bond, T. E. § (*t*) 1Sept
Jenkins, W. § (*t*) 1Sept
Wall, F. § (*t*) 1Sept

1943

Smith, M. A. ‡ (*t*) 1Jan
Edwards, R. W. (*ret*) § (*t*) 1Jan

*Qualified in Torpedo Servicing.

1203

Squadron Leaders

Thomas, W., *M.C.* (*ret*) § 1Nov19

Candy, J. G. S., *D.F.C.* (*ret*) § 12Dec28

Adams, F. P. (*ret*) § 8Jan30

Norrington, H. § 1July36

Scott, H. H. S., *D.S.M.* § 1Sept39

Humphreys, W. R. S., *A.F.C.* ‡ 4Sept39

1940

Guttery, T. E., *M.B.E.* § (*t*) 1Mar

Downer, M. § (*t*) 1Sept

Sanders, H. J. § (*t*) 1Sept

Rollason, W. A. ‡ (*w*) 21Sept

1941

McDonald, E. H., *M.B.E.* § (*w*) 1Jan

Yeatman, H. M. ‡ (*t*) 1Mar

Vine, L. E. ‡ (*t*) 1Mar

Parkhouse, W. R. ‡ (*t*) 1Mar

Haynes, R. J. E. (*ret*) (*w. 1 Aug. 42*) (*t*) 1Mar

Rowe, F. C. T. (*w. 14 July 41*) (*t*) 1Mar

Collins, J. V. (*ret*) (*t*) 1Mar

Angell, J. B. P. (*ret*) (*t*) 1Mar

Wheatley, W. (*ret*) (*t*) 1Mar

Eastcott, J. N. (*t*) 1Mar

Edwards, J. V. (*t*) 1Mar

Patterson, H. R. P., *O.B.E.* (*w*) 14May

Jackson, E. D. § 1June

Balshaw, J. § (*w*) 1June

Blight, S. W. § (*t*) 1June

Chambers, I. F. § (*t*) 1June

Trevithick, C. L. § (*t*) 1June

Brett, J. S., *A.F.M.* § (*t*) 1June

Paley, E. R. § (*t*) 1June

Knowler, F. J. (*w. 21 July 41*) (*t*) 1June

Padfield, H. J. (*t*) 1June

Kemp, L. ¶ (*t*) 1June

Smetham-Jones, E. J. (*w*) 23July

Hartley, C. § (*w*) 4Aug

Rankin, R. M. (*w*) 22Aug

Myles, H., *A.F.M.* § (*t*) 1Sept

Maynard, C. § (*t*) 1Sept

Spry, C. H. § (*t*) 1Sept

Mather, S. § (*t*) 1Sept

1204

Henwood, F. W. § (*t*) 1Sept

Salter, E. § (*t*) 1Sept

Whitehead, W. W. ‡ (*t*) 1Sept

Fricker, A. J. (*t*) 1Dec

Hole, C. (*t*) 1Dec

Teasdale, J. J. (*t*) 1Dec

Barnes, H. § (*t*) 1Dec

Strong, H. P. (*t*) 1Dec

Craddock, W. G. § (*t*) 1Dec

Stringer, H. § 1Dec

Spearpoint, H. G. (*t*) 1Dec

††Hollingworth, R. (*t*) 1Dec

Foreman, H. Z. § (*t*) 1Dec

Meredith, A. C. ‡ (*t*) 1Dec

Lewis, H. J. (*t*) 1Dec

Hyde, J. (*t*) 1Dec

Garratt, G. R. M. (*t*) 1Dec

Perring, H. ‡ (*t*) 1Dec

Turner, H. R. § 1Dec

Davies, F. W. C. (*t*) 1Dec

McLennan, J. (*t*) 1Dec

Hyams, G. F., *D.F.C.*, (*t*) 1Dec

Brookes-Carter, B. P., *D.F.C.* (*t*) 1Dec

Rackham, R. J. (*t*) 1Dec

Robertson, J. W. (*t*) 1Dec

Isaac, A. C. T. (*t*) 1Dec

Lawrence, J. C. (*t*) 1Dec

Forster, R. H. B. (*t*) 1Dec

Currall, G. H., *M.M.* (*w. 2 Dec. 42*) (*t*) 1Dec

Campbell, S. A., *M.M.* (*t*) 1Dec

Adkins, H. J. (*t*) 1Dec

1942

Falkner, H. E. (*ret*) § (*t*) 1Mar

Cheesman, B., *M.B.E.* (*ret*) § (*t*) 1Mar

Booth, C. W., *M.B.E.* (*ret*) § (*t*) 1Mar

Jones, A. A. (*ret*) § (*t*) 1Mar

Buxton, H. (*t*) 1Mar

Christmas, R. W. § 1Mar

Day, M. D. ‡ (*t*) 1Mar

Smith, D. B. ‡ (*w. 23 Nov. 42*) (*t*) 1Mar

Webster, C. ‡ (*t*) 1Mar

Deane, L. A. W. ‡ (*t*) 1Mar

Gladstone, J. H. § (*t*) 1Mar

Crouch, E. W. T. (*t*) 1June

Eveleigh-Smith, E. A. (*t*) 1June

Rose, L. H. § (*t*) 1June

Herbert, S. ‡ (*t*) 1June

Prescott, A. ‡ (*t*) 1June

Evans, F., *D.F.M.* § (*t*) 1June

Kerchey, F. § (*t*) 1June

Wicks, F., *M.B.E.* § (*t*) 1June

Spinks, W. P. § (*t*) 1June

Mann, T. L. § (*t*) 1June

White, F. § (*w. 27 Oct. 42*) (*t*) 1June

Paxman, F. N., *A.F.M.* § (*w*) 1June

Nelson, T. V. § (*t*) 1June

Freemantle, F. C. § (*t*) 1June

Johnson, C. G. § (*t*) 1June

Green, J. C. § (*t*) 1June

Grennan, M. J. § (*t*) 1June

Morton, F. H. § (*t*) 1June

1205

Stanway, H. § (*t*) 1June

Abraham, B. J. § (*t*) 1June

Sillitoe, E. A. § (*t*) 1June

Shimmons, A. J. § (*t*) 1June

Lewis, F. C. § (*t*) 1June

Baines, H. J. § (*t*) 1June

Clare, T. § (*t*) 1June

Kirby, F. C. H., *M.B.E.* § (*t*) 1June

Hughes, H. V., *M.B.E.*, *A.F.M.* § (*t*) 1June

Womersley, W. G. § (*t*) 1June

Gilder, B. E. § (*t*) 1June

Robinson, J. A. C. § (*t*) 1June

Witts, H. C. § (*t*) 1June

Keates, J. T. W. B. § (*t*) 1June

Blake, E. § (*t*) 1June

Price, T. G. E. ‡ (*t*) 1June

Thomas, G. W. J., *M.B.E* § (*w*) 1June

Formby, M. L. (*t*) 1June

Miles, G. H. M. (*w*) 9Aug

Critchley, J. A. C. (*w*) 27Aug

Blake-Smith, C. (*w*) 28Aug

Fletcher, A. A. (*t*) 1Sept

Westhorpe, A. C. P. ‡ (*w. 7 Nov. 42*) (*t*) 1Sept

Shaw, D. E. (*ret*) (*t*) 1Sept

Edmunds, A. J. ‡ (*t*) 1Sept

Truran, J. W. J. (*t*) 1Sept

Barker, H. W. § (*t*) 1Sept

Morgan, W. (*ret*) § (*t*) 1Sept

Wyllie, E. I. C. ‡ (*t*) 3Sept

Brown, J. E., *A.F.M.* § (*w*) 22Sept

Basham, G. E., *M.B.E.* § (*w*) 18Oct

Hucklebridge, E. C. (*t*) 1Dec

Gillespie, A. (*w*) 15Dec

1943

Pope, C. A. § (*t*) 1Jan

Drew, E. D. (*t*) 1Jan

Simpson, F. (*ret*) § (*t*) 1Jan

Gothard, H. A. S. (*t*) 1Jan

†† Qualified for A.I.D. inspection duties.

1206

Flight Lieutenants

1939

Clark, C. J. 1Sept
Davies, G. J. 1Sept
Wale, N. W. 1Sept
Boston, F. 1Sept
Roberts, H. W. 1Sept

1940

Morcom, H. G. (*w*) 16Feb
Webb, H. ‡ (*w*) 24Apr
Moore, M. W. § 18May
Woffenden, H. (*w*) 25May
Winch, H. J. § (*w*) 15Aug
Brooke, J. N. H. (*w*) 21Aug
Pollitt, T. U., *O.B.E.* (*s. 12 June 42*) § (*w*) 25Aug
Steadman, F. C. § (*s. 12 June 42*) (*w*) 15Sept
James, C. G. (*w*) 13Oct
Thomson, W. R. (*w*) 1Nov
Leary, E. S. § (*s. 12 June 42*) (*w*) 6Nov
McRae, C. J. F. § (*s. 12 June 42*) (*w*) 19Nov
King, A. H. § (*s. 12 June 42*) (*w*) 21Nov
Dingle, C. E. J. ¶ (*w*) 27Nov
Craven, A. (*w*) 11Dec
Parry-Jones, J. (*w*) 15Dec
Pearson, R. C. § (*s. 12 June 42*) (*w*) 18Dec

1941

Geddes, W. H. § (*s. 19 June 42*) (*w*) 1Jan
Vatcher, H., *M.B.E.* § (*w*) 1Jan
†† Wells-Coates, W. W. (*w*) 17Jan
Cotterell, F. P. § (*s. 19 June 42*) (*w*) 19Jan
Collins, A. B. § (*s. 12 June 42*) (*w*) 15Feb
Jackson, L. A. (*w*) 24Feb
Hearnden, S. E., *M.B.E.* § (*w*) 1Mar
Palmer, R. F. (*w*) 1Mar
Kerr, A. S. § (*s. 12 June 42*) (*w*) 6Mar
Gray, W. E. § (*w*) 9Mar
Walker, G. E. H. § (*w*) 9Mar
Muir, S. § (*w*) 9Mar
Turner, G. C. § (*w*) 9Mar
Howells, C. § (*w*) 9Mar
Wilson, R. E. § (*s. 12 June 42*) (*w*) 9Mar

1207

Wyatt, A. E. § (*w*) 9Mar
Nash, J. § (*s. 12 June 42*) (*w*) 9Mar
Hills, F., *B.E.M.* § (*s. 12 June 42*) (*w*) 9Mar
James, W. J. § (*s. 12 June 42*) (*w*) 9Mar
Dawes, P. W. J. § (*s. 12 June 42*) (*w*) 9Mar
Gammack, D. J. § (*s. 12 June 42*) (*w*) 9Mar
Beattie, W. (*w*) 9Mar
Jackson, R. J. B. § (*s. 12 June 42*) (*w*) 16Mar
Cole, G. G. § (*w*) 23Mar
Mills, F. G. § (*s. 12 June 42*) (*w*) 1Apr
Hill, E. J. G. § (*w*) 1Apr
Castle, G. D. § (*t*) 1Apr
Briggs, R. D. § (*w*) 3Apr
Tomblin, H. N. § 6Apr
Drinkwater, T. § 6Apr
Hayes, R. M. (*w*) 17Apr
††Christie, G. E. B., *O.B.E.* (*w*) 25Apr
Pryer, F. J. M. (*w*) 1May
Elvin, W. J. § (*s. 12 June 42*) (*w*) 12May
Harris, F. W. § (*w*) 12May
Rudd, W., *M.B.E.* § (*s. 12 June 42*) (*w*) 16May
Bennett, J. A. § (*s. 12 June 42*) (*w*) 1June
Summers, A. S. § (*w*) 1June
Rowland, S. W. † (*t*) 1June
Warren, W. H. § (*w*) 1June
Mayes, F. G. (*w. 1 Jan. 43*) (*t*) 1June
Easdown, W. A. § (*s. 12 June 42*) (*w*) 14June
Lang, W. B. § (*s. 12 June 42*) (*w*) 21June
Kelly, L. § 26June
O'Connor, L. P. § (*s. 12 June 42*) (*w*) 1July
Thompson, W. § (*w*) 1July
Anderson, L. J. § (*w*) 1July
Howard, C. F. § (*s. 12 June 42*) (*w*) 5July
Harrison, H. A. § (*w*) 21July
Hickey, J. A. § (*w*) 23July
Lucas, C. H. § (*s. 12 June 42*) (*w*) 1Aug
Vallis, P. S. V. § (*s. 12 June 42*) (*w*) 1Aug
Prigmore, G. § (*s. 19 June 42*) (*w*) 7Aug
Hudson, C. M. § (*w*) 9Aug
Auys, L. H. C. § (*w*) 12Aug
Steele, W. § (*s. 19 June 42*) (*w*) 23Aug
Blundell, A. E. § (*s. 12 June 42*) (*w*) 25Aug
Warner, W. W. (*w*) 29Aug
McDougall, A. I. A. ‡ (*t*) 1Sept
Cowlrick, F. E. (*w. 11 Dec. 42*) ‡ (*t*) 1Sept
Munro, R. (*t*) 1Sept
Walls, J. (*t*) 1Sept

1208

Black, H. C. (*w*) 25Sept
Haggie, I. S. (*t*) 3Oct
McChesney, R. P. 11Oct
Griffiths, J. W. (*t*) 7Nov
Hill, E. N. 10Nov
MacInerney, T. J. ‡ (*w. 18 Sept. 42*) (*t*) 1Dec
Davies, F. H. (*t*) 1Dec
Graham, S. H. (*w. 13 Nov. 42*) § (*t*) 1Dec
Shirley, J. A. § (*t*) 1Dec
Rutland, C. N. § (*t*) 1Dec
Bowles, S. G. § (*t*) 1Dec
James, A. R., *M.B.E.* § (*w.*) (*12 June, 42*) (*t*) 1Dec
Richings, W. T. § (*t*) 1Dec
Mann, J. § (*t*) 1Dec
Casey, A. M. § (*t*) 1Dec
Bell, A. A. § (*t*) 1Dec
Tyndall, H. A. § (*t*) 1Dec
Somers, G. M. § (*w. 1 Oct. 42*) (*t*) 1Dec
Sparks, L. A. § (*t*) 1Dec
McKay, J. § (*t*) 1Dec
Tucker, C. E., *M.B.E.* § (*t*) 1Dec
Williams, J. A. § (*t*) 1Dec
Cowdrey, G. R. § (*w. 13 Sept. 42*) (*t*) 1Dec
Herbert, W. H., *M.B.E.* § (*t*) 1Dec
Lord, F. § (*w. 27 Sept. 42*) (*t*) 1Dec
Partridge, F. A. § (*t*) 1Dec
Rowe, F. H. H. § (*w*) 1Dec
Bolton, F. H. § (*t*) 1Dec
Freeman, J. G. § (*t*) 1Dec
O'Neill, L. § (*t*) 1Dec
Cutter, H. C. § (*w. 25 Aug. 42*) (*t*) 1Dec
Lee, H. § (*t*) 1Dec
Pink, W. N. § (*t*) 1Dec
Elworthy, W. C. § (*t*) 1Dec
Brown, P. § (*w. 28 Oct. 42*) (*t*) 1Dec
Hamilton, A. § (*t*) 1Dec
Buckley, J. § (*t*) 1Dec
Saunders, R. § (*t*) 1Dec
Woodthorpe, R. C. § (*w. 4 Nov. 42*) (*t*) 1Dec
Holbourn, C. W., *M.B.E.* § (*t*) 1Dec
Addis, T. H. (*w. 19 Dec. 42*) § (*t*) 1Dec
Potter, D. G. § (*t*) 1Dec
McIntosh, J. § (*t*) 1Dec
Woods, H., *M.M.* § (*t*) 1Dec
†† Blair, I. R. § (*t*) 1Dec
Judd, C. A. § (*t*) 1Dec
Lapidge, W. S. F. § (*w 26 June 42*) (*t*) 1Dec
Tarlton, A. V., *M.M.* (*w. 30 Nov. 42*) § (*t*) 1Dec
Wilkinson, R. § (*t*) 1Dec
Denné, C. A. § (*t*) 1Dec
Moore, C. H. § (*t*) 1Dec
Chitty, F. F. W. § (*t*) 1Dec
Ling, J. (*w. 1 July 42*) § (*t*) 1Dec
Rawlinson, J., *A.F.M.* § (*w. 19 June 42*) (*t*) 1Dec

†† Qualified for A.I.D. Inspection duties.

1209

Flight Lieutenants
—contd.

Howarth, J. W. § (*t*) 1Dec
Ward, A. H., *A.F.M.* § (*t*) 1Dec
Arthur, H. E. § (*t*) 1Dec
Cockram, A. W. § (*t*) 1Dec
Darrant, J. S. § (*w. 15 Nov. 42*) (*t*) 1Dec
George, L. § (*t*) 1Dec
Saunders, R. L. St. G. § (*t*) 1Dec
Chapman, I. § (*t*) 1Dec
Wallace, W., *A.F.M.* § (*t*) 1Dec
Newton, S. R., *M.B.E.* § (*t*) 1Dec
Thompson, E. L. § (*t*) 1Dec
Cole, E. J. § (*t*) 1Dec
Hughes, A. S., *M.B.E.* § (*t*) 1Dec
Williams, A. § (*t*) 1Dec
Cronkshaw, C. H., *M.B.E.* § (*w. 12 Oct. 42*) (*t*) 1Dec
Wooberry, E. G. (*w. 7 Dec. 42*) § (*t*) 1Dec
Smith, W. § (*t*) 1Dec
Bramley, F. B. § (*w*) 1Dec
Field, S. J. § (*w. 28 Aug. 42*) (*t*) 1Dec
Clarke, H. § (*t*) 1Dec
Watts, F. M. N. § (*w*) 1Dec
Ellcock, T. W., *M.B.E.* § (*w. 1 July 42*) (*t*) 1Dec
Davies, C. T., *M.B.E.* § (*t*) 1Dec
Moncur, D. § (*t*) 1Dec
Newton, H. K., *M.B.E.* § (*t*) 1Dec
Coleman, P. G. § (*t*) 1Dec
Cozens, G. W. J. § (*w. 6 Aug. 42*) (*t*) 1Dec
Murphy, A. H. F. § (*t*) 1Dec
Lainson, L. H., *M.B.E.* § (*t*) 1Dec
Bloodworth, R. L. § (*w. 8 Sept. 42*) (*t*) 1Dec
Hendley, W. J., *M.B.E.* § (*w. 15 Nov. 42*) (*t*) 1Dec
Sharman, W. L. § (*t*) 1Dec
Randall, K. B. J. § (*t*) 1Dec
Whitely, F. G. § (*t*) 1Dec
Williams, J., *M.B.E.* § (*t*) 1Dec
Bidgood, F. A. § (*t*) 1Dec
Tomkins, C., *A.F.M.* § (*w. 28 Nov. 42*) (*t*) 1Dec
Ward, A. C., *M.B.E.* § (*t*) 1Dec
Oldland, F. J. D. (*w. 29 Jan. 43*) § (*t*) 1Dec
Brock, H. W. § (*t*) 1Dec
Seeley, G. H. § (*t*) 1Dec
Foreman, A. E. § (*w*) 1Dec
Guest, C. V. § (*t*) 1Dec
Daulman, W. W. § (*t*) 1Dec
Benney, C. E. § (*t*) 1Dec
Miller, A. E. § (*t*) 1Dec
Hodgson, A. § (*w. 24 Nov. 42*) (*t*) 1Dec

1210

Jewell, J. § (*w. 15 Nov. 42*) 1Dec
Pallant, H. § (*t*) 1Dec
Hadley, R. J. V. § (*w. 15 Nov. 42*) (*t*) 1Dec
Watson, A. § (*t*) 1Dec
Forward, I. § (*t*) 1Dec
Hazel, F. H. R. § (*t*) 1Dec
Willis, H. J. § (*t*) 1Dec
Morris, G. S. § (*t*) 1Dec
Edwards, D., *M.B.E.* § (*w. 15 Nov. 42*) (*t*) 1Dec
Chapman, F. A. J. § (*t*) 1Dec
Stead, T. S. C. § (*t*) 1Dec
Moody, H. W. § (*t*) 1Dec
Tebb, G. W., *M.B.E.* § (*t*) 1Dec
Loader, W. C. § (*t*) 1Dec
Jarvis, V. C. § (*t*) 1Dec
Jones, W. § (*t*) 1Dec
Matthews, H. P., *O.B.E.* § (*w. 21 Oct. 42*) (*t*) 1Dec
Arnold, R. F. (*w. 1 Dec. 42*) § (*t*) 1Dec
Thompson, H., *M.B.E.* § (*w. 21 Oct. 42*) (*t*) 1Dec
Henry, R. C. § (*t*) 1Dec
Samuels, T. G., *M.B.E.* § (*t*) 1Dec
Ménness, L. J. § (*t*) 1Dec
Chambers, F. A. § (*t*) 1Dec
Wickenden, S. § (*t*) 1Dec
Seabrook, F. J. § (*t*) 1Dec
Goodridge, J. W. § (*w. 1 Aug. 42*) (*t*) 1Dec
Gibbs, G. S. J., *M.B.E.* § (*t*) 1Dec
Deacon, S. § (*t*) 1Dec
Mumford, F. H. § (*w. 17 Nov. 42*) (*t*) 1Dec
Payne, C. (*w. 16 Nov. 42*) § (*t*) 1Dec
Carroll, J. J. (*w. 24 Dec. 42*) § (*t*) 1Dec
Pegg, L. S. § (*t*) 1Dec
Jenning, L. F. (*w. 23 Jan. 43*) § (*t*) 1Dec
Langston, C. E., *M.B.E.* § (*t*) 1Dec
Boon, A. T., *M.B.E.* § (*w. 29 Nov. 42*) (*t*) 1Dec
Scrutton, F. B., *M.B.E.* § (*t*) 1Dec
Monk, E. G. § (*t*) 1Dec
Mitcham, L. C. § (*t*) 1Dec
Newman, F. W. § (*t*) 1Dec
Wilkinson, J. (*t*) 1Dec
Harper, W. S. § (*t*) 1Dec
Lee, F., *D.F.M.* § (*t*) 1Dec
Bircham, C. G. § (*w. 20 July 42*) (*t*) 1Dec
Cole, A. E. G. § (*t*) 1Dec
Bloye, R. S. § (*t*) 1Dec
Austin, A. A. § (*t*) 1Dec
Hibberd, E. V. § (*t*) 1Dec
Walder, H. V. § (*t*) 1Dec
Reid, H. G. M. § (*w. 7 Nov. 42*) (*t*) 1Dec
Robinson, L § (*t*) 1Dec
Lowe, F. § (*t*) 1Dec
Tee, L. W., *M.B.E.* § (*w. 28 Oct. 42*) (*t*) 1Dec

1211

Martin, A. T. § (*t*) 1Dec
Walker, P. A. § (*t*) 1Dec
How, A. W. D. (*w. 26 Jan. 43*) § (*t*) 1Dec
Middleton, W. R. § (*w. 1 Aug. 42*) (*t*) 1Dec
May, F W. § (*t*) 1Dec
Leedham, G. W. § (*t*) 1Dec
Collins, C. H. § (*t*) 1Dec
Lochhead, D. G. § (*t*) 1Dec
Hammock, G. H. § (*t*) 1Dec
Barton, C. § (*t*) 1Dec
Francis, E. A. § (*t*) 1Dec
Read, C. S. (*w. 10 Nov. 42*) § (*t*) 1Dec
Boyes, W. H. § (*t*) 1Dec
Goacher, H. G. § (*t*) 1Dec
Jarvis, A. N. § (*t*) 1Dec
Fraser, R. E. § (*t*) 1Dec
Smalley, W. W. § (*t*) 1Dec
Dow, J. I. § (*t*) 1Dec
Pope, F. C. § (*t*) 1Dec
Deverell, W. E. § (*t*) 1Dec
Page, F. W., *M.B.E.* § (*t*) 1Dec
Thomson, T. G. § (*t*) 1Dec
Adams, G. (*w. 4 Nov. 42*) § (*t*) 1Dec
Daunt, W. A. § (*t*) 1Dec
Dominy, W. C. § (*w. 1 Sept. 42*) (*t*) 1Dec
Howell, A. F. W. § (*t*) 1Dec
Grant, B. R. § (*t*) 1Dec
Harvey, C. § (*t*) 1Dec
Farrow, F. S. § (*t*) 1Dec
Maton, A. A., *M.B.E.* § (*t*) 1Dec
Wilson, H. § (*t*) 1Dec
Pengelly, R. § (*t*) 1Dec
*Davis, J. § (*t*) 1Dec
Ellis, H. R. § (*t*) 1Dec
Lewis, H. H. B. § (*t*) 1Dec
Hudson, H. G. (*t*) 1Dec
Cook, H. F., *M.B.E.* § (*t*) 1Dec
Bates, W. G. § (*t*) 1Dec
Shone, J. H. § (*t*) 1Dec
Newman, C. D. ¶ (*w. 1 Aug. 42*) (*t*) 1Dec
Hindle, E. W. (*t*) 1Dec
Bird, E. I. M. (*t*) 1Dec
Hughes, H. I. (*t*) 1Dec
Bovey, N. W. B. (*t*) (*w. 26 July 42*) 1Dec
Cutler, R. L. (*t*) 1Dec
Caney, A. A. (*t*) 1Dec
Payne, H. F. (*w. 5 Jan. 43*) (*t*) 1Dec
Wise, S. J. (*t*) 1Dec
Henderson, C. McC. (*t*) 1Dec
Le Lacheur, R. E. (*t*) 1Dec
Jordan, S. H., *M.B.E.* § (*t*) 1Dec
††Ball, V. I. C. A. § (*t*) 1Dec
Darker, R. § (*t*) 1Dec
Pugh, A. § (*t*) 1Dec
††Cooper, H. W. § (*t*) 1Dec
Miller, F. R. § (*t*) 1Dec
Butcher, J. W. G. § (*t*) 1Dec
Malone, J. T. § (*t*) 1Dec
Dodds, G. W. § (*w*) 1Dec
Stocker, G. A. § (*t*) 1Dec
Gilbert, P. B. § (*t*) 1Dec
Wood, E. § (*t*) 1Dec
MacDonald, A. E. A. § (*t*) 1Dec

* Qualified in Torpedo Servicing

†† Qualified for A.I.D. Inspection Duties.

1212

Flight Lieutenants
—contd.

Mooring, H. A. § (*w. 18 June 42*) (*t*) 1Dec
Dewhirst, H. § (*t*) 1Dec
Aylen, H. G. § (*t*) 1Dec
Norman, F. A., *M.B.E.* (*w. 3 July 42*) (*t*) 1Dec
Goldstone, G. J. § (*t*) 1Dec
Sergeantson, R. W. (*t*) 1Dec
Lockhart, C. W. (*t*) 1Dec
Dunkley, B. E. § (*t*) 1Dec
††Pawson, W. V. § (*t*) 1Dec
Pringle, J. E. (*t*) 1Dec
Whitwell, K. C. (*t*) 1Dec
White, E. C. § (*t*) 1Dec
Reynolds, W. (*t*) 1Dec
Hill, R. § (*t*) 1Dec
Nicholson, S. V. (*t*) 1Dec
Hiscocks, J. W. H. (*t*) 1Dec
Sweet, H. J. (*w. 1 Aug. 42*) (*t*) 1Dec
Pickles, F. E. (*t*) 1Dec
Herriot, T. H., *M.B.E., D.S.C.* (*t*) 1Dec
Proctor, C. A. (*t*) 1Dec

1942

Nisbet, R. M. ¶ (*t*) 1Mar
Ward, A. E. W. (*w. 26 Sept. 42*) (*t*) 1Mar
Evershed, F. C. T. (*t*) 1Mar
Norris, G. A. E. (*t*) 1Mar
Coleman, W. D., *M.B.E.* § (*t*) 1Mar
Walker, W. J. § (*w. 16 Sept. 42*) (*t*) 1Mar
Lloyd, G. J. § (*t*) 1Mar
Bentall, W. § (*t*) 1Mar
Semple, J. K. McK. § (*t*) 1Mar
Rickard, A. G. § (*t*) 1Mar
Burton, W. C. § (*t*) 1Mar
Walster, W. § (*t*) 1Mar
Smith, D. § (*t*) 1Mar
Harman, H. T. § (*t*) 1Mar
Pope, H. H. W. (*t*) 1Mar
Nolder, L. J. § (*t*) 1Mar
††Chapman, A. T. (*t*) 1Mar
Turner, F. S. § (*t*) 1Mar
Ford, P. W. (*t*) 1Mar
Wuyts, G. W. E. M. (*t*) 1Mar
Sumner, J. D. (*t*) 1Mar
Greig, H. H. (*t*) 1Mar
Wiggins, D. M. (*t*) 1Mar
Wilson, W. § (*t*) 1Mar
Alexander, J. (*t*) 1Mar
Whitbourn, T. W. § (*t*) 1Mar
Rolfe, C. E., *M.B.E.* (*t*) 1Mar
Whittaker, T. J. (*t*) 1Mar
Reade, H. G. § (*t*) 1Mar
Greenaway, W. F. § (*t*) 1Mar
Stocks, R. B. § (*t*) 1Mar
Paterson, H. W. (*t*) 1Mar
Arrow, A. L. § (*t*) 1Mar
McDonald, J. D. § (*t*) 1Mar
Holmes, F., *D.F.M.* § (*t*) 1Mar
Marshall, F. L. § (*t*) 1Mar
Barrett, C. A. § (*t*) 1Mar

1213

Miles, D. B. G., *M.B.E.* (*t*) 1Mar
West, J. M. (*t*) 1Mar
Foster, W. H. (*t*) 1Mar
Dudgeon, F. G. T. (*t*) 1Mar
Woods, A. G. § (*t*) 1Mar
Taylor, L. § (*t*) 1Mar
Bird, G. § (*t*) 1Mar
Karslake, H. (*t*) 1Mar
Bullus, T. F. (*t*) 1Mar
Welch, L. § (*t*) 1Mar
Roberts, E., *M.B.E.* § (*t*) 1Mar
McLaren, A. A. § (*t*) 1Mar
Harding, R. A. § (*t*) 1Mar
Steele, J. S. (*t*) 1Mar
Flynn, J. B. (*t*) 1Mar
Wilkins, F. W. § (*t*) 1Mar
Rowbotham, A. § (*t*) 1Mar
Forgham, R. § (*t*) 1Mar
Smith, F. J., *M.M.* § (*t*) 1Mar
Scrivener, W. R. § (*t*) 1Mar
Pinkney, D. B. (*t*) 1Mar
Rowlands, T. W. (*t*) 1Mar
James, F., *M.B.E.* (*t*) 1Mar
Parvin, F. § (*w*) 1Apr
White, J. W. § (*t*) 25Apr
Blandford, P. (*w*) 25Apr
Thomas, P. M. H. (*w*) 27Apr
Wilson, L. D. § (*t*) 9May
Brousson, R. H. C. (*t*) 1June
Abel, A. G. (*t*) 1June
Wathes, J. W. (*w. 25 Sept. 42*) (*t*) 1June
Kettley, J. R. § (*t*) 1June
Gommo, R. H. § (*t*) 1June
Bicknell, C. E. § (*t*) 1June
Golovine, M. (*t*) 1June
Hicks, W. G. (*t*) 1June
Bailey, S. B. (*t*) 1June
Romanis, R. D. § (*t*) 1June
McDonald, A. J. F. (*t*) 1June
Fox, C. J. § (*t*) 1June
Bradley, J. A. (*t*) 1June
Whiting, E. D. (*t*) 1June
Dexter, G. (*w. 27 Nov. 42*) (*t*) 1June
Thorogood, C. H., *M.B.E.* § (*t*) 1June
Fry, H. C. § (*t*) 1June
McCormick, K. R. § (*t*) 1June
Smith, R. § (*t*) 1June
Hearl, E. § (*t*) 1June
Blayney, J. F. § (*t*) 1June
Hancock, T. R. (*t*) 1June
Thomas, R. H. (*t*) 1June
Hulks, E. § (*t*) 1June
Smeed, B. A. S. § (*t*) 1June
Lane, S. W., *M.B.E.* § (*w. 26 Nov. 42*) (*t*) 1June
Payne, J. S. § (*t*) 1June
Crouch, E. T., *M.B.E.* § (*t*) 1June
Knight, T. § (*t*) 1June
Low, J. T. L. § (*t*) 1June
Carslake, J. E. § (*t*) 1June
Munden, J. E. § (*t*) 1June
Jones, E. C., *M.B.E.* § (*t*) 1June
Jarvis, H. McG. § (*t*) 1June
Humphreys, N. D. § (*t*) 1June
McArdle, A. § (*t*) 1June
Praill, E. J. § (*w. 15 Nov. 42*) (*t*) 1June
King, S. F. § (*t*) 1June

1214

McNama, M. G. § (*t*) 1June
Elmy, A. C. (*t*) 1June
Welch, P. H. (*t*) 1June
Plumbridge, H. G. (*t*) 1June
Dalziel, J. G. (*t*) 1June
Brewer, H. S. § (*t*) 1June
Major, K. G. § (*t*) 1June
Watkins, H. A. P. § (*t*) 1June
Caswell, A. W. § (*t*) 1June
Sutton, R. W. § (*t*) 1June
Kerswell, W. § (*t*) 1June
Hogan, A. W. § (*t*) 1June
Westgate, W. H., *M.B.E.* § (*t*) 1June
Parrish, W. E. § (*t*) 1June
Murphy, J. D. § (*t*) 1June
Searles, R. W. § (*t*) 1June
Shaw, W. E. § (*t*) 1June
Stammers, C. V., *M.B.E.* § (*t*) 1June
Blum, J. E. de M. § (*t*) 1June
Lindley, A. W. § (*t*) 1June
Hughes, T. § (*t*) 1June
Saffery, J. H. C., *M.B.E.* § (*t*) 1June
Brown, W. J. § (*t*) 1June
Searle, S. W. § (*t*) 1June
Weager, W. L. § (*t*) 1June
Quartermaine, R. F. § (*t*) 1June
Laws, T. R. § (*t*) 1June
Renwick, W. J. § (*t*) 1June
Healey, F. § (*t*) 1June
Browne, W. D. § (*t*) 1June
Leech, L. G. § (*t*) 1June
Ingram, A. T. § (*t*) 1June
Bryan, R. B. § (*t*) 1June
Blake, A. S., *A.F.M.* § (*t*) 1June
Butcher, E. R. § (*t*) 1June
Tillman, A. W. § (*t*) 1June
Tucker, H. R. § (*t*) 1June
Crosby, H. § (*t*) 1June
Mitchell, S. F. § (*t*) 1June
O'Hanlon, G. L. § (*t*) 1June
Lane, J. R. C. § (*t*) 1June
Meagor, S. J. § (*t*) 1June
Grundy, D. H. § (*t*) 1June
Harrison, W. A. § (*t*) 1June
Harrison, D. A. § (*t*) 1June
Robinson, H. § (*t*) 1June
Woolley, F. C. § (*t*) 1June
Hall, W. A. H. § (*t*) 1June
Cumbers, W. R. § (*t*) 1June
Evans, W. G. § (*t*) 1June
Dunlop, A. E., *O.B.E.* § (*w. 26 Oct. 42*) (*t*) 1June
Gittins, V. A., *M.B.E.* § (*t*) 1June
Prew, R. A. § (*t*) 1June
Brown, A. W. S. § (*t*) 1June
Allen, R. H. § (*t*) 1June
Aldridge, C. § (*t*) 1June
Andrews, E. J. § (*t*) 1June
Hawker, R. E. V. § (*t*) 1June
Symington, G. A. § (*t*) 1June
Kerslake, G. S. W., *M.B.E.* § (*t*) 1June
Caesar, R. E. § (*t*) 1June
Starling, W. C. J., *B.E.M.* § (*t*) 1June
Smithson, D. K. § (*t*) 1June
Lucy, R. F. § (*t*) 1June
Veasey, F. M. § (*t*) 1June
Spencer, S. § (*t*) 1June

†† Qualified for A.I.D. Inspection Duties.

1215

Flight Lieutenants
—contd.

Penwarn, R. E. § (*t*) 1June
King, A. G. W. § (*t*) 1June
Chambers, J. A. § (*t*) 1June
Carter, W. A. § (*t*) 1June
Malin, W. J. § (*t*) 1June
Richardson, W. T. § (*t*) 1June
Wilson, M. W. § (*t*) 1June
Western, J. L. (*t*) 1June
Pelling, R. H. H. § (*t*) 1June
Bryan, W. E., *D.F.C.* (*t*) 1June
Pearce, T. J. W. S. § 12June
Taylor, E. R. J. § 12June
Perry, A. H. § 12June
Evenden, A. G. § 12June
Faulkner, J. W., *M.B.E.* § 12June
Pearce, F. H. § 12June
Nicholls, R. § 12June
Beadle, E. T. § 12June
Haskell, A. J. § 12June
Robbins, A. S. § 12June
Westwood, E. F. § 12June
Robertson, R. S., *B.E.M.* § 12June
Dracup, E. § 12June
Chedd, R. J. § (*w*) 12June
Hancock, R. W. § 12June
Matthews, W. M. § 12June
Gribben, E. J. § 12June
Matthews, A. § 12June
Gardner, N., *D.F.M.* § 12June
Cains, P. J. § 12June
Clarke, E. G. § 12June
Dobbins, P. § 12June
Hards, J. B. § 12June
Saunders, M. W. S. § 12June
Gentry, E. S. § 12June
Mills, W. L. § 12June
Stone, J. R. § 12June
Wright, L. T. § 12June
Cheesman, E. G. § 12June
Frost, W. J. § 12June
Baldwin, G. § 12June
Syzling, W. H. C., *M.B.E.* § (*s. 12 June 42*) (*w*) 12June
Collins, G. A. V., *M.B.E.* § 12June
Cockell, G. F., *M.B.E.* § 12June
Ward, F. H. § 12June
††Crane, B., *A.F.M.* § 12June
Giles, C. F. § 12June
Burleigh, A. H. § 12June
Sawyer, W. W. T. § (*w*) 12June
Blake, H. G. § 12June
Cadman, H. § 12June
Booth, W. A. § 12June
Scullard, L., *M.B.E.* § 12June
Reed, W. S., *B.E.M.* § 12June
Clark, A. R. § 12June
Goat, G. W. § 12June
Saddington, C. R. § (*w*) 12June
*Cave, A. F. § 12June
Gallie, J. § 12June
††Hammond, F. G., *A.F.M.* § 12June
Honey, P., *M.B.E.* § 12June

1216

Horton, J. E., *M.B.E.* § 12June
Leicester, T. E. § (*w*) 12June
Martin E. H. J. § 12June
Green, A. W. § 12June
Armand, C. E. (*w*) 16June
Longden, J. L. (*w*) 18June
Wigdortchik, L. S. (*w*) 18June
Turner Cain, G. (*w*) 1July
Watson, G. L. (*w*) 17July
Gordon, S. § 27July
Hedges, F. A., *A.F.C.* § (*w*) 31July
Louch, H. M. (*t*) 14Aug
Briden, S. G. § (*t*) 1Sept
Abbitts, R. N. § (*t*) 1Sept
Holmes, W. H. § (*t*) 1Sept
Tonkin, F. J. § (*t*) 1Sept
Gordon, W. L. (*t*) 1Sept
Cleaver, P. C. (*t*) 1Sept
Cox, S. A. (*t*) 1Sept
Fowler, L. J. (*t*) 1Sept
Richards, H. E. G. (*t*) 1Sept
Woodmass, J. T. (*t*) 1Sept
Cox, E. A. § (*t*) 1Sept
Tee, J. (*t*) 1Sept
Dingwall, H. G., *A.F.M.* § (*t*) 1Sept
Portlock, J. G. § (*t*) 1Sept
Prior, A. § (*t*) 1Sept
Shippobotham, H. P., *A.F.M.* § (*t*) 1Sept
Osmond, E. V. § (*t*) 1Sept
Mills, G. D. § (*t*) 1Sept
Coombes, J. C. (*t*) 1Sept
Sharpe, A. W. (*t*) 1Sept
Blacklock, G. B., *D.F.C.*, *D.F.M.* (*w. 1 Aug. 42*) § (*t*) 1Sept
Gifford, S. (*t*) 1Sept
Thomson, A. (*t*) 1Sept
Mundy, H. (*t*) 1Sept
Simms, W. M. § (*t*) 1Sept
Roe, T. B. E. § (*t*) 1Sept
Dalton, F. § (*t*) 1Sept
Dolphin, S. W. § (*t*) 1Sept
White, E. H. § (*t*) 1Sept
Stewart, A. D. (*t*) 1Sept
French, W. E. (*t*) 1Sept
McGinn, J. B., *M.B.E.* § (*t*) 1Sept
Robertson, G. M. (*t*) 1Sept
McCabe, E. T. § (*t*) 1Sept
Poore, R. D. (*t*) 1Sept
Pearce, A. P. (*t*) 1Sept
Cook, L. (*t*) 1Sept
Broadbent, S. (*t*) 1Sept
Macleod, R. G. (*t*) 1Sept
Weeks, N. G. H. § (*t*) 1Sept
Royston, H. (*t*) 1Sept
Sacré, H. (*t*) 1Sept
Howard, C. J. § (*t*) 1Sept
Townson, S. E. § (*t*) 1Sept
Stowell, H. F. § (*t*) 1Sept
Tanner, R. D. C. § (*t*) 1Sept
Crowell, P. L. (*t*) 1Sept
Brooks, T. H. § (*t*) 1Sept
Nicholson, C. P. L. (*t*) 1Sept
Chettle, P. M. (*t*) 1Sept
Croisdale, C. F. (*t*) 1Sept

1217

Jackson, E. G. (*t*) 1Sept
Lynall, A. H. (*t*) 1Sept
Robson, T. R. (*t*) 1Sept
Richardson, P. G., *M.B.E.* (*t*) 1Sept
Hanson, T. H. § (*t*) 1Sept
Barratt, L. W. H. § (*t*) 1Sept
Landon, E. A. R. (*t*) 1Sept
Barker, W. (*t*) 1Sept
York-Bramble, A. E. C. (*t*) 1Sept
††Shute, C. H. (*t*) 1Sept
Lewis-Jones, D. (*t*) 1Sept
Hart, H. J. (*t*) 1Sept
Owen, G. J. (*t*) 1Sept
Scott, H. W. (*t*) 1Sept
Brown, F. § (*t*) 1Sept
Pring-Rowe, M. F. (*t*) 1Sept
Arthur, J. M. § (*t*) 1Sept
Sully, W. E., *A.F.M.* § (*t*) 1Sept
Mitchell, C. E. § (*t*) 1Sept
Howarth, W. (*t*) 1Sept
Bowen, J. A. T. § (*t*) 1Sept
Barker, P. R. M. (*t*) 1Sept
Rance, F. R. § (*t*) 1Sept
Elwell, J. E. S. (*t*) 1Sept
Riley, R. § (*t*) 1Sept
Coleman, H. J. § (*t*) 1Sept
Crooke, D. B. (*t*) 1Sept
Clarkson, A. S. § (*t*) 1Sept
Stallebrass, R. (*t*) 1Sept
Elston, J. F. (*t*) 1Sept
Guy, C. R. (*t*) 1Sept
Pooley, A. H. (*t*) 1Sept
Dale, A. W. (*t*) 1Sept
Eatherly, W. G. (*t*) 1Sept
Marshall, A. O. (*t*) 1Sept
Williams, C. J. (*t*) 1Sept
Strouvelle, P. F. (*t*) 1Sept
Law, G. (*t*) 1Sept
Sullivan, J. B. C. § (*t*) 1Sept
Dismore, R. A. V. (*t*) 1Sept
††Davies, L. S. (*t*) 1Sept
Rodd, F. A. § (*t*) 1Sept
Evans, H. C. § (*t*) 1Sept
Flanigan, F. W. A. § (*t*) 1Sept
Davis, H. F. § (*t*) 1Sept
Morgan, L. § (*t*) 1Sept
Bradley, T. § (*t*) 1Sept
Davis, N. G. N. § (*t*) 1Sept
Thomas, W. A. H. § (*t*) 1Sept
Steer, J. H. § (*t*) 1Sept
Lucas, A. M. (*t*) 1Sept
Bunn, H. R. § (*t*) 1Sept
Etheredge, G. H. § (*t*) 1Sept
Rutledge, J. G. § (*t*) 1Sept
Cunniffe, W. (*t*) 1Sept
Clack, S. H. G. § (*t*) 1Sept
Gould, C. L. § (*t*) 1Sept
Evans, H. V. W. § (*t*) 1Sept
Ingram, G. S. § (*t*) 1Sept
Keeble, E. A. § (*t*) 1Sept
Wood, S. J. (*t*) 1Sept
Stovin, T. H. § (*t*) 1Sept
Goodridge, W. § (*t*) 1Sept
Bayliss, L. J. G. § (*t*) 1Sept
Wilson, F. R. (*t*) 1Sept
Orchard, W. H. § (*t*) 1Sept
Sturt, W. § (*t*) 1Sept
Hudspith, H. F. (*t*) 1Sept
Jones, D. H. (*t*) 1Sept

†† Qualified for A.I.D. Inspection Duties.

1218

Flight Lieutenants
—contd.

Thorpe, W. A. § (*t*) 1Sept
Humphrey, B. V. § (*t*) 1Sept
Dick-Larkham, R. (*t*) 1Sept
Baylis, D. C. (*t*) 1Sept
Mair, W. A. (*t*) 1Sept
Martin, J. F. R. (*t*) 1Sept
Moore, C. G. (*t*) 1Sept
Macdonald, I. A. (*t*) 1Sept
Jeffreys, C. H. (*t*) 1Sept
Lewis, E. M. (*t*) 1Sept
Kington, C. N. (*t*) 1Sept
Samson, E. H. M. (*t*) 1Sept
Woodwark, G. A. (*t*) 1Sept
Robertson, E. O. (*t*) 1Sept
Bone, G. W. (*t*) 1Sept
Richardson, R. R. (*t*) 1Sept
Barton, R. E. E. (*t*) 1Sept
Baker, A. (*t*) 1Sept
Barber, W. MacP. (*t*) 1Sept
Ewens, V. C. § (*t*) 1Sept
Aldwinckle, A. J. M. (*t*) 1Sept
Florence, F. (*t*) 1Sept
Furlong, A. (*t*) 1Sept
Buck, A. W. (*t*) 1Sept
Smith, T. S. (*w*) 1Sept
Greig, I. B. 1Sept
Fischeles, E. G. (*t*) 1Sept
Bailey, P. (*t*) 1Sept
Gush, P. N. H. (*t*) 1Sept
Webb, W. A. (*t*) 1Sept
Adams, D. W. A. § (*t*) 1Sept
Richardson, J. B. § (*t*) 1Sept
Greenhow, R. B. § (*t*) 1Sept
Floyd, P. § (*t*) 1Sept
Hart, W. H. § (*t*) 1Sept
Mattingby, N. R. E. § (*t*) 1Sept
Paine, J. A. § (*t*) 1Sept
Donnelly, I. A. F. (*t*) 1Sept
Gregg, W. P. (*t*) 1Sept
Symonds, E. B. § (*t*) 1Sept
Wormell, B. G. T. § (*t*) 1Sept
Blissett, E. C. § (*t*) 1Sept
Williams, J. M. § (*t*) 1Sept
Dean, H. P. ‡ 1Sept
Hunt, C. F. (*s*) 18Nov
Tilt, E. A. § (*w*) 29Dec

1943

Wass, G. H. (*t*) 1Jan
Warren, J. F. (*t*) 1Jan
Jobling, G. C. (*t*) 1Jan
Coppin, H. J., *A.F.M.* (*t*) 1Jan
Pitkethly, T. E. (*t*) 1Jan
Hemmant, W. A. (*t*) 1Jan
Wells, H. D. (*t*) 1Jan
Law, J. N. C. (*t*) 1Jan
Pipe, J. E. (*t*) 1Jan
Reed, J. § (*t*) 1Jan
Main, J. T. (*t*) 1Jan
Muggridge, E. J. (*t*) 1Jan
Lane, H. § (*t*) 1Jan
Sanderson, R. W. (*t*) 1Jan
McGloom, W. F. (*t*) 1Jan
Bosworth, G. S. (*t*) 1Jan
Proctor, W. A. (*t*) 1Jan
Usher, C. V. G. § (*t*) 1Jan

1219

Faulkner, H. § (*t*) 1Jan
Harland, R. E. W. (*t*) 1Jan
Dyke, N. B. § (*t*) 1Jan
Sewell, J. H. § (*t*) 1Jan
Mandviwalla, M. R. (*t*) 1Jan
Archibald, J. (*t*) 1Jan
Jackson, T. H. (*t*) 1Jan
Davies, E. A. (*t*) 1Jan
Druce, H. A. (*t*) 1Jan
Flint, A. E. (*t*) 1Jan
Wallis, J. (*t*) 1Jan
Williams, A. N. (*t*) 1Jan
Barber, J. E. § (*t*) 1Jan
Batchelor, W. B. (*t*) 1Jan
Fairbairn, D. F. (*t*) 1Jan
Seeley, F. § (*t*) 1Jan
Brown, G. T. § (*t*) 1Jan
Roy, R. A. § (*t*) 1Jan
Meredith, G. V. § (*t*) 1Jan
Hagen, H. § (*t*) 1Jan
Wood, R. T. § (*t*) 1Jan
Harvey, J. § (*t*) 1Jan
McIntyre, M. § (*t*) 1Jan
Longstaffe, C. § (*t*) 1Jan
Deakin, C. A., *A.F.M.* § (*t*) 1Jan
Locke, H. T. F. § (*t*) 1Jan
Winter, H. W. F. § (*t*) 1Jan
*Lloyd, S. G. (*t*) 1Jan
Symons, J. M. D. (*t*) 1Jan
Knevitt, H. J. (*t*) 1Jan
Emmerson, T. (*t*) 1Jan
Bennett, F. N. B. (*t*) 1Jan
Gardiner, P. C. (*t*) 1Jan
Langmead, L. R. (*t*) 1Jan
Crowther, E. R. (*t*) 1Jan
Bevan, W. N. S. (*t*) 1Jan
Chadwick, B. G. (*t*) 1Jan
Troup, C. 1Jan
Kyle, T. F. § (*t*) 1Jan
Hay, A. A. § (*t*) 1Jan
Veale, P. McK. (*t*) 1Jan
McNally, C. H. R. § (*t*) 1Jan
Keast, T. H. L. § (*t*) 1Jan
King, L. E. § (*t*) 1Jan
Bath, E. D. § (*t*) 1Jan
Baker, C. W. R. § (*t*) 1Jan
Heppell, P. A. § (*t*) 1Jan
Adamson, C. J. § (*t*) 1Jan
Beaumont, J. F. § (*t*) 1Jan
Dunlop, W. R. § (*t*) 1Jan
Dring, K. B. § (*t*) 1Jan
Richardson, G. S. (*t*) 1Jan
Bacon, D. H. (*t*) 1Jan
Hester, H. H. C. § (*t*) 1Jan
Rochester, S. H. (*t*) 1Jan
Anderson, D. M. (*t*) 1Jan
Barton, J. F. K. (*t*) 1Jan
Collins, R. A. (*t*) 1Jan
Edwards, C. K. (*t*) 1Jan
Bradley, F. C. (*t*) 1Jan
Elworthy, F. D. (*t*) 1Jan
Hewat, H. A. (*t*) 1Jan
Holm, N. H. (*t*) 1Jan
Gibson, P. O. § (*t*) 1Jan
Wood, A. (*t*) 1Jan
Dean, W. B. § (*t*) 1Jan
Pattenden, S. P. § (*t*) 1Jan
Desborough, J. M. (*t*) 1Jan
Holdsworth, S. § (*t*) 1Jan
Fallace, C. T. § (*t*) 1Jan
Sammels, H. L. § (*t*) 1Jan
George, A. J. § (*t*) 1Jan
Sims, H. H. § (*t*) 1Jan

1220–1224

Ayre, A. G. § (*t*) 1Jan
Marsh, F. H. § (*t*) 1Jan
Dean, H. P. E. § (*t*) 1Jan
Stanley, A. G. § (*t*) 1Jan
Kerr, A. C. § (*t*) 1Jan
Partridge, E. J. § (*t*) 1Jan
Crimmin, C. W. § (*t*) 1Jan
McCreeth, A. C. § (*t*) 1Jan
Foster, R. A. § (*t*) 1Jan
Johnson, E., *G.M.* § (*t*) 1Jan
Bowen, E. V. § (*t*) 1Jan
Lofthouse, T. S. (*t*) 1Jan
Kennedy, H. F. § (*t*) 1Jan
Burrell, E. S. § (*t*) 1Jan
Peake, W. R. § (*t*) 1Jan
Gilmore, B. G. G. § (*t*) 1Jan
Courtney, R. Y. (*t*) 1Jan
Tindale, T. G., *D.C.M.* (*t*) 1Jan
Blackmore, H. F. (*t*) 1Jan
Evans, H. I. (*t*) 1Jan
Nottage, J. A. (*t*) 1Jan
Dyson, N. K. (*t*) 1Jan
Goodacre, C. L. (*t*) 1Jan
Holman, J. F. (*t*) 1Jan
Randell, P. G. (*t*) 1Jan
Wellings, C. E. (*t*) 1Jan
Temple, T. W. J. (*t*) 1Jln
Waters, H. B. E. (*t*) 1Jan
Hyde, J. K. (*t*) 1Jan
Maufe, M. H. (*t*) 1Jan
May, C. H. (*t*) 1Jan
Piercy, R. (*t*) 1Jan
Rattray, J. M. (*t*) 1Jan
Abercromby, E. G. *w.s.*(*t*) 1Jan
West, A. F. F. (*t*) 1Jan
Wilcox, L. E. (*t*) 1Jan
David, J. I. I. (*t*) 1Jan
Mills, T. C. (*t*) 1Jan
Salmon, E. P. (*t*) 1Jan
Dixon, A. P. (*t*) 1Jan
Williams, O. M. (*t*) 1Jan
Markham, P. de L. (*t*) 1Jan
Woodcock, M. T. (*t*) 1Jan
Allison, P. R. (*t*) 1Jan
Shaw, G. S. (*t*) 1Jan
Hutchinson, B. R. (*t*) 1Jan
Knight, P. G. G. (*t*) 1Jan
Morison, R. T. (*t*) 1Jan
Stoneman, J. B., *B.E.M.* § (*t*) 1Jan
Andrews, L. T. A. (*t*) 1Jan
Gardam, W. W. (*t*) 1Jan
Midmer, K. R. (*t*) 1Jan
Sandeford, F. J. (*t*) 1Jan
Scott, C. G. L. (*t*) 1Jan
Boswell, W. M. (*t*) 1Jan
Haile, F. (*t*) 1Jan
Langley, H. M. (*t*) 1Jan
Adcock, H. (*t*) 1Jan
Battersby, F. G. (*t*) 1Jan
Boydell, C. J. (*t*) 1Jan
Sloan, J. L. (*t*) 1Jan
Tydeman, G. C. S. (*t*) 1Jan
Keefe, J. W. (*t*) 1Jan
Major, P. R. (*t*) 1Jan
Brook, H. (*t*) 1Jan
Wells, E. J. (*t*) 1Jan
Nunn, P. W. § (*t*) 1Jan
Hyde, O. L. (*t*) 1Jan

*Qualified in Torpedo Servicing.

1225

Flying Officers

1939

Bevis, P. C. § 12June

Browne, S. F. § 12June

Dixon, V. A. B. 12June

Barney, L. W. 1Sept

Jones, A. J. (*w*) 6Dec

1940

Carter, B. W. § 14Mar

Meech, H. S. H., *M.B.E.* § 14Mar

Osborne, G. G. § 14Mar

Burnett, J. W. § 14Mar

Pape, F. M., *D.F.M.* § 14Mar

Mounsey, S. C. § 9May

Sturrock, D. C. 20June

Edwards, A. W. § 8Aug

Gray, D. D. (*w*) 19Sept

Caldwell, W. K. (*w*) 19Sept

Blundell, G. N. (*w*) 10Oct

Futcher, G. W. (*w*) 7Dec

Singh, J. (*w*) 18Dec

1941

Evans, H. O. 25Feb

Pierce, A. J. G. § 7Mar

Marshal, C. R. P. 29Mar

Acland, S. J. D. (*w*) 18Apr

Lyall, R. A. (*w*) 20Apr

Brown, R. J. § (*w*) 25Apr

Wyborn, G. F. § P. 1May

Gaite, H. D. § (*w*) 16May

1226

Miles, E. T. N. § (*w*) P. 16May

Bishop, J. G. § P. 20May

Sear, W. J. § P. 20May

Wyatt, J. G. B. § (*w*) 28May

Thorp, S. C. (*w*) 3June

Carr, A. S. (*w*) 13June

Davies, R. H. (*w*) 21June

Walker, H. M. § 26June

Spicer, R. C. § (*w*) 26June

Francis, C. J. § P. 28June

Barty, H. C. (*w*) 29June

Uphill, J. (*w*) 29June

McNeil, P. D. (*w*) 29June

Gibbins, I. D. H. (*w*) 30June

Duhy, G. A. P. § (*w*) 1July

Osler, M. J. (*w*) 19July

Robertson, L. R. (*w*) 20July

Dyer, E. § P. 22July

Cummins, T. W. (*w*) 25July

Blythman, H. C. B. (*w*) 25July

Pennant-Rea, P. A. (*S. Rhodesian A.F.*) 1Aug

Davis, E. W. § P. 5Aug

Beauchamp, G. H. (*w*) 7Aug

Morris, W. H. J. § P. 9Aug

Spillard, C. F. § P. 12Aug

Maine, R. (*w*) 14Aug

Davies, J. H. (*w*) 14Aug

Garland, J. C. (*w*) 14Aug

Riley, R. N. P. (*w*) 16Aug

Black, S. J., *M.M.* § P. 18Aug

Griffith, G. W. S. *w.s.* (*w*) 18Aug

Forteath, J. N., *A.F.M.* § 21Aug

Wade, M. § P. 25Aug

Ashcroft, T., *M.M.* § P. 26Aug

Addison, J. (*w*) 26Aug

Carden, E. M. (*w*) 30Aug

Clarke, W. L. (*w*) 2Sept

Pickard, J. § P. 6Sept

Baxter, C. A. § 15Sept

Radley, W. A. (*w*) 17Sept

Gibb, R. P. (*w*) 17Sept

Hawes, S. H. (*w*) 17Sept

1227

Banks, F. § (*w*) 1Oct

Danes, R. E. W. § (*w*) 1Oct

Boyle, J. M. (*w*) P. 1Oct

Jenkins, G. W. § P. 1Oct

Poulton, J. K. § (*w*) 1Oct

Ford, A. H. § P. 1Oct

James, W. J. § P. 1Oct

Crisp, G. A. S. § P. 1Oct

Rowland, R. M. (*w*) 2Oct

Becker, W. A. (*w*) 2Oct

Saunders, P. S. (*w*) 2Oct

Brooks, W. H. § P. 3Oct

Maw, J. K. (*w*) 7Oct

Dixon, W. § P. 7Oct

Gordon, R. O. (*w*) P. 13Oct

Sumner, R. A. C. (*w*) 17Oct

Byram, H. E. (*w*) 23Oct

Jarboe, P. N. (*w*) 28Oct

Macqueen, J. A. (*w*) 28Oct

Stevenson, R. E. (*w*) 28Oct

Whiteley, R. I. (*w*) 28Oct

Wood, C. H. (*w*) 28Oct

Coast, W. H. § P. 30Oct

Foulkes, R. (*w*) 30Oct

Wood, A. § (*w*) 31Oct

Ward, A. E. § (*w*) P. 1Nov

Sindell, P. J. (*w*) 1Nov

Booth, T. A. V. § 1Nov

Steel, W. C. § (*w*) 6Nov

MacLachlan, J. § P. 7Nov

O'Brien, J. L. § (*w*) 8Nov

Down, C. H. C. § P. 17Nov

Fulcher, H. J. H. § P. 18Nov

Rettig, H. A. W., *M.B.E.* § (*w*) 19Nov

1228

Flying Officers
—contd.

††Strover, R. E. G. § **P.** 19Nov
Heazlewood, C. R. (*w*) 24Nov
Jones, G. C. T. (*w*) 24Nov
Smith, K. M. (*w*) 24Nov
Cashmore, D. M. (*w*) 24Nov
Shore, C. B. § (*w*) 25Nov
Howgrave-Graham, A. S. (*w*) 25Nov
Shawcross, A. T. (*w*) 25Nov
Pope, C. R. E. (*w*) 25Nov
Porter, R. K. (*w*) 25Nov
Ravenhill, B. § **P.** 25Nov
Alexander, E. S. § (*w*) 26Nov
James, W. J. § **P.** 1Dec
Collins, G. E. § **P.** 2Dec
Cook, G. F. C. § **P.** 2Dec
Paterson, A. § (*w*) 4Dec
Stowe, F. H. 6Dec
Hall, L. J. § (*w*) 8Dec
Pope, C. O. § **P.** 8Dec
Ford, S. J. W. § (*w*) 11Dec
Howard, H. E. § (*w*) 11Dec
Otter, V. C., *w.s.* § (*w*) 11Dec
Littlejohn, J. R. W. (*w*) 13Dec
Stewart, A. § (*w*) 14Dec
Penney, L. C. N. § (*w*) 15Dec
Henley, W. C. § **P.** 15Dec
Mitchell, J. R. § **P.** 15Dec
Terry, E. R. § **P.** 16Dec
Sexton, C. H. § (*w*) 17Dec
Barrass, R. C. *B.E.M.* § (*w*) 17Dec
Wilson, W. F. § **P.** 17Dec
Kemsley, J. A. (*w*) 18Dec
Clowes, A. E. § (*w*) 19Dec
Porter, J. R. § (*w*) 19Dec
Saunders, W. R. § (*w*) 19Dec
Williams, S. S. § (*w*) 19Dec
Turner, N. W. § (*w*) 20Dec
Cratchley, L. J. § (*w*) 20Dec

1229

Couzens, H. F. J. § (*w*) 20Dec
Stocks, G. (*w*) 20Dec
Bourne, A. (*w*) 21Dec
Leaning, R. W. (*w*) 21Dec
Marshall, N. D. (*w*) 21Dec
Lush, G. R. W. (*w*) 21Dec
Moore, H. R. (*w*) 21Dec
Brown, J. A. C. (*w*) 21Dec
Clerke, R. W. G. (*w*) 21Dec
Gibson, W. H. (*w*) 21Dec
Giles, B. C. N. 21Dec
Heath, H. E. F. (*w*) 21Dec
Himing, G. E. (*w*) 21Dec
Husband, V. R. (*w*) 21Dec
Manning, G. O. (*w*) 21Dec
Parry, S. A. (*w*) 21Dec
Reveley, P. T. A. (*w*) 21Dec
Skelton, J. C. (*w*) 21Dec
Spencer, B. R. (*w*) 21Dec
Stead, H. V. (*w*) 21Dec
Swain, H. (*w*) 21Dec
Driver, S. G. (*w*) 21Dec
Coe, D. S. (*w*) 21Dec
Croxford, K. H. (*w*) 21Dec
Ellis, F. (*w*) 21Dec
Hasted-Davis, L. A. (*w*) 21Dec
Strange, H. G. (*w*) 21Dec
Rosam, T. H. (*w*) 21Dec
Howe, A. B. (*w*) 21Dec
Manby, N. (*w*) 22Dec
Couzens, C. § (*w*) 24Dec
Paton, H. A. § (*w*) 25Dec
Watts, E. J. § (*w*) 25Dec
Alkin, R. T. § (*w*) 26Dec
Anderson, E. D. § (*w*) 26Dec
Dunn, G. W. M. (*w*) 27Dec
Bennett, H. V. § (*w*) 29Dec
Davis, R. W. § **P.** 29Dec

1942

Guy, R. W. § (*w*) **P.** 1Jan
Euston, C. G. § (*w*) 1Jan
Lobley, C. § (*w*) 1Jan
Harrington, W. T. § 1Jan
Norris, L. C. § **P.** 1Jan
Perkins, C. J. § **P.** 1Jan
Watson, A. H., *M.M.* § **P.** 1Jan
Hayward, L. G. § **P.** 1Jan
Bailey, T. W. A. § **P.** 1Jan
Cox, P. M. § (*w*) 3Jan
Vaughan-Edmonds, T. § (*w*) 3Jan
Hussey, S. F. G. § (*w*) 9Jan
Salvesen, R. E. (*w*) 9Jan
Burbidge, J. L. (*w*) 12Jan
Brown, E. C. (*w*) 12Jan
Donovan, K. H. (*w*) 12Jan
Wertheim, J. M. (*w*) 12Jan
Abbott, R. A. (*w*) 12Jan
Andrews, I. M. (*w*) 12Jan
Hartley, B. (*w*) 12Jan
Jane, R. H. (*w*) 12Jan
Knight, A. D. (*w*) 12Jan
Newsom, H. F. C. (*w*) 12Jan
Sankey, B. R. (*w*) 12Jan

1230

Turner, B. H. (*w*) 12Jan
Wainwright, G. C. (*w*) 12Jan
Watson, N. S. (*w*) 12Jan
Blackall, T. E. (*w*) 12Jan
Bridge, G. (*w*) 12Jan
Hermiston, M. (*w*) 12Jan
Lutwyche, J. L. (*w*) 12Jan
Mildner, R. C. (*w*) 12Jan
Evans, J. A. (*w*) 12Jan
Miles, R. E. (*w*) 12Jan
Morrell, P. (*w*) 12Jan
Sands, W. E. (*w*) 12Jan
Andrews, J. W. A. (*w*) 12Jan
Cumberbirch, A. (*w*) 12Jan
Levy, P. R. (*w*) 12Jan
Lord, F. E. (*w*) 12Jan
Nash, P. (*w*) 12Jan
Maclaren, B. D. F. (*w*) 12Jan
Macdonald, D. R. (*w*) 13Jan
Pidler, H. D. § **P.** 14Jan
Mitton, B. G. (*w*) 15Jan
Hunn, M. G. § (*w*) 16Jan
Moore, H. S. § (*w*) 16Jan
Harris, F. A. § (*w*) 18Jan
Ritchings, I. M. § (*w*) 20Jan
Alderson, R. J. § (*w*) 21Jan
Smith, A. G. (*w*) 21Jan
Reynolds, H. E. (*w*) 21Jan
††Cockburn-Mercer, W. C. (*w*) 21Jan
††Killeen, T. E. St. J. (*w*) 21Jan
Budgett, F. J. B. (*w*) 21Jan
††Clucas W. H. (*w*) 21Jan
††Frye, E. V. (*w*) 21Jan
††Llewellin-Jenkins, C. T. (*w*) 21Jan
Austen, B. D. F. (*w*) 22Jan
Parry, N. R. (*w*) 22Jan
Bentley, H. § (*w*) 23Jan
Bray, W. R. § (*w*) 24Jan
Morris, F. W. § (*w*) 24Jan
Raspison, L. G. § (*w*) 25Jan
Scholes, W. J. § (*w*) 25Jan
Sykes, L. C. § (*w*) 26Jan
Surgeoner, D. R. R. H. (*w*) 26Jan
Dunn, T. V. (*w*) 26Jan
Adam, C. R. (*w*) 26Jan
Cosserat, E. C. (*w*) 26Jan
Banister, A. (*w*) 26Jan
Boyett, H. W. (*w*) 26Jan
Day, V. W. G. (*w*) 26Jan
Dykes, W. V. (*w*) 26Jan
Freeborn, L., *M.B.E.* (*w*) 26Jan
Hulks, H. A. (*w*) 26Jan
Saunders, S. S. 26Jan
Naylor, J. F. H. (*w*) 26Jan
Baker, C. A. (*w*) 26Jan
Strang, G. B. (*w*) 26Jan
Hartshorne, J. P. H. (*w*) 26Jan
Williams, E. S. § (*w*) 27Jan
Thompson, C. W. G. § **P.** 27Jan
Nixon, B. L. (*w*) 27Jan
Wright, P. C. § (*w*) 30Jan
Batt, K. F. § (*w*) 31Jan
Lodge, A. H. § (*w*) 31Jan
Robson, G. § (*w*) 31Jan
Thein, M. T. (*w*) 31Jan

†† Qualified for A.I.D. Inspection Duties.

1231

Flying Officers–*contd.*

Clements, W. C. § (*w*) **P.** 1Feb
Goodsell, G. § (*w*) 1Feb
Cox, W. H. § (*w*) 1Feb
Gibbs, D. E. § (*w*) 1Feb
Pearn, G. J. § (*w*) 1Feb
Rebbeck, D. J. N. § (*w*) 1Feb
Mills, R. W. C. (*w*) 1Feb
Worthy, E. F. C. § (*w*) 2Feb
Hodder, C. A. § (*w*) **P.** 3Feb
Nice, R. F. § (*w*) 3Feb
Hatfield, A. F. R. (*w*) 4Feb
Payne, R. N. § (*w*) 5Feb
Davis, M. O. § **P.** 5Feb
Rook, T. G. § **P.** 5Feb
Toone, F. G. § (*w*) 6Feb
Harris, A. F. § (*w*) 6Feb
Wareham, H. A. § (*w*) 7Feb
Bull, H. H. (*w*) 12Feb
Birchenough, H. P. (*w*) 12Feb
Carter, F. R. (*w*) 12Feb
Clemo, N. A. § (*w*) 15Feb
Groves, C. A. § (*w*) **P.** 16Feb
Davies, S. J. § (*w*) 17Feb
Porter, A. H. § (*w*) 20Feb
Barber, R. F. J. § (*w*) 21Feb
Williams, R. § (*w*) 21Feb
Harper, W. § **P.** 21Feb
Harris, E. R. (*w*) 22Feb
Endean, H. W. (*w*) 22Feb
Harrop, E. A. § (*w*) 24Feb
Roberts, H. J. § (*w*) 24Feb
Baddiley, F. O., *M.B.E.* (*w*) 24Feb
Lankshear, W. A. W. (*w*) 24Feb
Balmain, A. D. § (*w*) **P.** 25Feb
Carroll, T. § **P.** 28Feb
Kirkby, G. § (*w*) **P.** 1Mar
Johns, E., *M.B.E.* § (*w*) 1Mar
Sparks, H. G. § (*w*) 1Mar
Moxey, R. V. § (*w*) 1Mar
Amos, D. J. (*w*) 2Mar
Evans, C. (*w*) 2Mar
Hitchings, K. (*w*) 2Mar
North, *The Hon.* C. E. (*w*) 2Mar
Tiffen, G. M. (*w*) 2Mar
Bennett, R. O. (*w*) 2Mar
McLeod, D. (*w*) 2Mar
Radge, T. A. (*w*) 2Mar
Cotton, S. J. (*w*) 2Mar
Day, J. H. (*w*) 2Mar
James, D. K. (*w*) 2Mar
Reason, S. J. (*w*) 2Mar
Schofield, M. R. A. (*w*) 2Mar
Alsop, A. G. (*w*) 2Mar
Bratt, R. R. A. (*w*) 2Mar
Brooks, E. F. (*w*) 2Mar
Budd, H. J. (*w*) 2Mar
Colbran, S. V. (*w*) 2Mar
Glover, C. C. (*w*) 2Mar
Kenchington, L. L. (*w*) 2Mar
May, J. P. (*w*) 2Mar
Richards, I. W. (*w*) 2Mar
Roberts, N. (*w*) 2Mar
Weston, G. B. (*w*) 2Mar
Miller, C. H. (*w*) 2Mar
Bax, D. C. (*w*) 2Mar
Beatty, P. J. (*w*) 2Mar
Doubleday, N. C. (*w*) 2Mar
Griffin, T. D. (*w*) 2Mar
Maitland, D. S. (*w*) 2Mar
Welsh, J. S. (*w*) 2Mar
Carr, R. (*w*) 2Mar

1232

Cole, R. T. (*w*) 2Mar
Cook, R. R. T. (*w*) 2Mar
Dowson, J. M. P. (*w*) 2Mar
Gravill, K. M. (*w*) 2Mar
Lillicrap, G. C. (*w*) 2Mar
Riley, R. (*w*) 2Mar
Duck, H. L. § (*w*) 3Mar
Robinson, R. J. § (*w*) 3Mar
Green, T. § (*s*) 3Mar
Walter, R. § (*w*) 3Mar
Brown, R. S. § (*w*) 3Mar
Luke, F. D., *B.E.M.* § (*w*) 3Mar
Wootton, A. W. § (*w*) 3Mar
Brandon, E. J. § (*w*) 3Mar
Payne, F. L. § (*w*) 4Mar
Free, H. R. § (*w*) 7Mar
Hartup, G. H. § (*w*) 7Mar
Cracknell, J. A. (*w*) 7Mar
Walters, F. J., *M.B.E.* § (*w*) 10Mar
Yates, T. A. § (*w*) 10Mar
Hall, P. S. § (*w*) 10Mar
King, H. S. § (*w*) 15Mar
Poynor, W. B. § (*w*) 15Mar
Ockenden, E. F. § (*w*) 15Mar
Clampitt, C. H. J. § (*w*) 15Mar
Niblett, F. G. C. § (*w*) **P.** 15Mar
Parker, W. § **P.** 15Mar
Badley, F. A. § (*w*) **P.** 15Mar
Pearson, H. J. § (*w*) 15Mar
King, A. S. § (*w*) 15Mar
Thompson, A. F. § (*w*) **P.** 15Mar
Royce, V. J. § (*w*) 17Mar
Jones, B. V. O. (*w*) 17Mar
Hubbard, L. F. § (*w*) **P.** 22Mar
Davis, T. L. § (*w*) **P.** 22Mar
Green, W. J. § (*w*) 24Mar
Ellery, D. J. § (*w*) 24Mar
Hulls, T. H. (*w*) 26Mar
Gibson, W. J. K. (*w*) 26Mar
Johnston, W. D. (*w*) 26Mar
Lezard, C. V. (*w*) 26Mar
McDonald, S. D. (*w*) 26Mar
Miles, H. (*w*) 26Mar
Pavillard, E. V. S. (*w*) 26Mar
Pickering, C. G. (*w*) 26Mar
Widdas, H. F. (*w*) 26Mar
Wood, O. D. (*w*) 26Mar
Coombe, I. C. R. (*w*) 26Mar
Fry, F. S. (*w*) 26Mar
Harber, H (*w*) 26Mar
††Muller, P. P. (*w*) 26Mar
Soper, J. (*w*) 26Mar
Dewhurst, R. (*w*) 28Mar
Marriott, W. R. J. § (*w*) 28Mar
Cumming, R. (*w*) 28Mar
MacCallum, R. J. § (*w*) **P.** 28Mar
Russell, S. M. § (*w*) 28Mar
Bellingham, L. § (*w*) **P.** 29Mar
Nicholls, J. A. § (*w*) 29Mar
Sherwood, P. J. § (*w*) **P.** 29Mar
Jenkins, L. M. § (*w*) 30Mar
Loftus, E. B. § (*w*) 31Mar
Pratt, H. E. A. § (*w*) 1Apr

1233

Boulton, R. H., *M.B.E.* § (*w*) **P.** 1Apr
Standen, A. A. § (*w*) 1Apr
Barratt-Atkin, H. § (*w*) **P.** 1Apr
Tidey, V. A. § (*w*) **P.** 1Apr
Holmes, T. J. § **P.** 1Apr
Haskell, A. B., *M.B.E.* § **P.** 1Apr
Mantell, A. E. (*w*) 2Apr
Skingsley, A. W., *B.E.M.* (*w*) 6Apr
Webster, R. C. § (*w*) 7Apr
Bates, C. W. § (*w*) 9Apr
Brennan, W. C. § (*w*) 9Apr
Springett, F. B. § (*w*) 9Apr
Potter, J. E. § (*w*) 9Apr
Bax, E. J. § (*w*) 9Apr
Tinsley, M. U. § (*w*) 10Apr
Bessey, C. L. § (*w*) 10Apr
Topps, V. § (*w*) 10Apr
Adamson, C. C. H. (*w*) 12Apr
Medd, G. § (*w*) 13Apr
*Laurie-Walker, S. (*w*) **P.** 19Apr
Rogers, G. W. § **P.** 20Apr
Graddage, A. E. **P.** 21Apr
Love, G. S. § **P.** 21Apr
Barker, H. J. (*w*) 21Apr
Christopher, J. M. (*w*) 21Apr
Dickinson, D. R. H. (*w*) 21Apr
Fay, F. S. (*w*) 21Apr
Fisher, W. D. (*w*) 21Apr
Kolb, H. S. (*w*) 21Apr
Frame-Thompson, T. (*w*) 21Apr
Hays, H. S. (*w*) 21Apr
Hurtley, D. G. (*w*) 21Apr
Kent, W. C. L. (*w*) 21Apr
Lankester, A. G. (*w*) 21Apr
Baker, F. A. (*w*) 21Apr
Collacott, R. A. (*w*) 21Apr
Hamilton, W. J. (*w*) 21Apr
Marsh, P. J. (*w*) 21Apr
††Milburn, C. W. (*w*) 21Apr
Willis, K. B. (*w*) 21Apr
Bailey, W. (*w*) 21Apr
Gardner, R. E. F. (*w*) 21Apr
McElwain, J. D. de S. (*w*) 21Apr
Mellor, F. (*w*) 21Apr
Old, A. A. (*w*) 21Apr
Pannell, F. N. (*w*) 21Apr
Russell, J. G. (*w*) 21Apr
Tingley, T. J. (*w*) 21Apr
Withnell, J. A. J. R. L. (*w*) 21Apr
Bennell, B. M. U. (*w*) 21Apr
Chinia, H. A. (*w*) 21Apr
Clark, J. B. (*w*) 21Apr
Mason, J. S. (*w*) 21Apr
Birchall, W. § **P.** 21Apr

†† Qualified for A.I.D. Inspection Duties.
* Qualified in Torpedo Servicing.

1234

Flying Officers —*contd.*

Maclachlan, W. S. H. (*w*) 21Apr
Nock, J. L. (*w*) 21Apr
Petheram, D. C. (*w*) 21Apr
Thompson, O. N. (*w*) 21Apr
Helmy, S. (*w*) 21Apr
Saunders, D. J. (*w*) 22Apr
Cooper, F. C. (*w*) 23Apr
Jewell, W. H. (*w*) 23Apr
Lawrence, C. W. (*w*) 23Apr
Maddox, F. H. (*w*) 23Apr
Morgans, B. H. (*w*) 23Apr
Williams, H. H. (*w*) 23Apr
Wootton, P. (*w*) 23Apr
Abbott, M. W. N. (*w*) 23Apr
††Davis, A. C., *M.B.E.* (*w*) 23Apr
Sahni, I. J. (*w*) 23Apr
Wright, O. H. (*w*) 23Apr
Pearson, S. F. (*w*) 23Apr
Cracknell, R. M. (*w*) 23Apr
Marshall, F. (*w*) 23Apr
Coe, H. F. J. (*w*) 23Apr
Daniel, L. A. (*w*) 23Apr
Mackay, W. G. (*w*) 23Apr
Tegner, H. S. (*w*) 23Apr
West, J. W. (*w*) 23Apr
Crone, A. D. (*w*) 23Apr
Smith, J. H. (*w*) 23Apr
Hamilton, E. S. (*w*) 23Apr
Stephenson, J. E. (*w*) 23Apr
Seward, F. B. (*w*) 23Apr
Dimmer, F. H. § (*w*) 24Apr
McKelvey, J. W. § (*w*) 24Apr
Frost D. J. C. § (*w*) 22Apr
Saywell, G. A. G. (*w*) 24Apr
Bolt, F. T. § (*w*) 25Apr
Burke, G. § **P.** 25Apr
Morgan, F.W. (*w*) 25Apr
Bennett, J. D. (*w*) 26Apr
Aitken, P. B. (*w*) 26Apr
Bicheno, E. V. § (*w*) 27Apr
King, H. H., *B.E.M.* § (*w*) 29Apr
Hailstone, H. J. R. § (*w*) 30Apr
Wright, S. G. § (*w*) 1May
Watson, J. § (*w*) 1May
Collins, R. A. § **P.** 1May
Chapman, W. G. § (*w*) 2May
Webber, A. C. C. § (*w*) 2May
Burdett, W. J. § (*w*) **P.** 6May
Cornish, W. W., *M.B.E.* (*w*) 6May
Wells, R. N. § (*w*) **P.** 6May
G.C.Douglas, R. E. § (*w*) 7May
French, P. M., *M.B.E.* *D.F.M.* § **P.** 7May

1235

Evans, J. L. T. (*w*) **P.** 7May
Harvey-George, E. H. (*w*) 7May
Thompson, H. J. (*w*) 7May
Petre, W. G. G. (*w*) 7May
Guha, D. (*w*) 7May
Rawes, J. (*w*) 7May
Simpson, W. F. (*w*) 7May
Tweedie, J. F. (*w*) 7May
Wilson, J. B. (*w*) 7May
Gough, G. H. B. (*w*) 7May
Stuart, G. S. (*w*) 7May
Sharp, S. H. (*w*) 7May
Hay, L. R. § (*w*) 11May
Harpum, R. A., *B.E.M.* § (*w*) 13May
Bendall, W. R. § (*w*) 14May
Slatter, C. W. (*w*) 14May
Edmonds, R. J. § (*w*) **P.** 15May
Legg, H. T. § (*w*) **P.** 15May
Johnston, J. F. § (*w*) **P.** 15May
Young, A. A., *w.s.* (*w*) 15May
Bonnett, S. § (*w*) 17May
Oakes, C. W. (*w*) 18May
Coward, H. J. W. § (*w*) 20May
Coole, A. M. § (*w*) 23May
McArthy, A. § (*w*) 23May
Preston, P. J. § (*w*) 23May
Pendlebury, W. A. § **P.** 23May
Henderson, D. J. T. (*w*) 23May
Gallacher, T., *M.B.E.* § (*w*) 26May
Adams, A. D. § (*w*) 26May
Archer, J. A. § (*w*) 26May
Vitty, T. E., *M.B.E.* § (*w*) 26May
Hurlston, A. J. § (*w*) 28May
Grant, W. S. J. § (*w*) 28May
Harrison, A. M. § (*w*) 29May
Lendrem, J. L. § (*w*) 31May
Clift, A. E. § (*w*) 31May
Williams, S. § (*w*) 31May
Burtenshaw, G. E. § (*w*) 3June
Walker, L. W. N. § (*w*) 3June
Andrews, H. E. (*w*) 5June
Dermott, C. T. (*w*) 6June
Brain, A. S. § **P.** 8June
††Waterhouse, A. G. § (*w*) **P.** 8June
Seed, F. G. (*w*) 8June
Easthope, J. A. (*w*) 9June
Laver, R. H. (*w*) 9June
Millard, D. W. (*w*) 9June
Read, F. H. E. (*w*) 9June
Wingfield, G. G. (*w*) 9June
Jay, L. S. (*w*) 9June
Ginn, R. J. (*w*) 9June
Arklay, J. T. (*w*) 9June
Gilutz, Y. (*w*) 9June
Armitage, A. (*w*) 9June
Quiggin, F. W. (*w*) 9June

1236

Wallwork, C. M. G. (*w*) 9June
Gay, A. F. (*w*) 9June
††Harriman, J. F. (*w*) 9June
Wright, A. H. (*w*) 9June
Henry, F. D. C. (*w*) 9June
Margary, A. R. (*w*) 9June
Collin, R. F. D. (*w*) 9June
Bayly, C. (*w*) 9June
Meadows, H. T. § (*w*) 10June
Healey, J., *M.B.E.* (*w*) 12June
Dunlop, W. T. § (*w*) 12June
Lang, C. H. § (*w*) 12June
Maule, E. H. § (*w*) 12June
Lambert, G. H. § (*w*) 13June
Chart, A. V. R. N. § (*w*) 14June
Martin, L. H. § (*w*) 14June
Flory, R. (*w*) 16June
Fitzmaurice, J. R. § (*w*) 17June
O'Connell, F. J. § (*w*) 17June
Turner, J. W. § (*w*) 17June
Wakeham, W. T. § (*w*) 17June
Boxall, J. E. S. § (*w*) **P.** 17June
Mansfield, S. F. § (*w*) 20June
Ventham, E. N. § (*w*) 20June
Pugh, H. L. § (*w*) 20June
Bush, W. M. § (*w*) 20June
Munro, D. W. § (*w*) 22June
Cox, J. I. (*w*) 23June
Martin, S. F. W. § (*w*) 24June
Martin, C. W. § (*w*) 24June
Cook, F. J. E. § (*w*) 24June
Pearson, G. A. § (*w*) 24June
Rogers, J. T. § (*w*) 24June
Russell, R. H. § (*w*) 24June
Watts, H. J. § (*w*) 24June
Tomlinson, A. C. (*w*) 24June
Burgis, J. B. V. (*w*) 26June
Crosbie, R. C. § (*w*) 27June
Cooper, G. § **P.** 29June
Walker, F., *M.B.E.* § (*w*) 30June
Wood, J. E. § (*w*) 30June
Amor, A. F. § (*w*) 1July
Whitmore, L. A. § (*w*) 1July
Percival, L. W. § (*w*) 1July
Adams, C. A. § (*w*) **P.** 2July
Benson, N. D. (*w*) **P.** 6July
Griffiths, H. § (*w*) 7July
Marsh, E. H. (*w*) 10July
Mason, G. E. (*w*) 10July
Vander Willigen, T. A. (*w*) **P.** 10July
Haker, J. (*w*) **P.** 10July
Bergin, B. R. § (*w*) 10July
Clements, H. § (*w*) 10July
Jackson, J. W. (*w*) 10July
Trigg, C. F. (*w*) **P.** 10July

†† Qualified for A.I.D. Inspection Duties.

1237

Flying Officers
—contd.

Wilson-Hodgkinson, R. (*w*) 10July
Nash, D. S. § (*w*) 12July
James, L. C. § (*w*) 12July
Parry, I. A. § (*w*) 13July
French, F. § (*w*) 15July
Nightingale, R. H. § (*w*) 15July
Castle, C. E. § (*w*) 16July
Lowndes, G. A. § P. 17July
Sheppard, C. W. § (*w*) 18July
Peters, S. J. § (*w*) 19July
Bhardwaj, V. N. (*w*) 20July
††Helbren, I. J., § (*w*) P. 21July
Buckley, F. H. § (*w*) 22July
Holden, W. (*w*) 22July
Roissetter, A. A. § (*w*) 23July
Pritchard, T. A. M. § (*w*) 23July
McComish, P. J. § (*w*) 23July
Duckworth, R. § (*w*) 23July
Thorell, A. § (*w*) 25July
Chatfield, I. L. S. § (*w*) 29July
Clinch, D. S. § (*w*) 29July
Roe, E. C. § (*w*) 29July
Kempster, R. § (*w*) 29July
Lee, N. R. C. § (*w*) 30July
Wiltshire, W. H. § (*w*) P. 30July
Swinbourn, E. E. § (*w*) 31July
Griffiths, R. B. § (*w*) 31July
Pryer, J. P. § (*w*) 31July
Clennett, A. G. § (*w*) 31July
Fletcher, C. W. § (*w*) 1Aug
Gordon, H. J. § (*w*) 1Aug
Horsham, H. H. § (*w*) 1Aug
Milborn, W. F. § (*w*) 1Aug
Weeks, D. L. (*w*) 1Aug
Guiseley, W. G. H. H. § (*w*) P. 4Aug
Gunn, A. E. § (*w*) 4Aug
Royce, J. § (*w*) 4Aug
Edmett, L. F. F. (*w*) 4Aug
Norkett, A. W. J. § (*w*) P. 5Aug
††Hope, A. H. § (*w*) 5Aug
Logan, D. J. C. § (*w*) 5Aug
Youngs, A. W. § (*w*) 5Aug
Elliott, L. C. § (*w*) 5Aug
Griffiths, T. § (*w*) 5Aug
Price, G. W. § (*w*) P. 5Aug
Anido, A. J. (*w*) 6Aug
Pearson, H. J. § P. 6Aug
Bannon, A. § (*w*) P. 7Aug
*Thomas, W. G. (*w*) 7Aug
Crook, R. C. (*w*) P. 7Aug

1238

Buyers, J. S. (*w*) 7Aug
Hornsby, M. C. (*w*) P. 7Aug
Langdale, J. M. (*w*) 7Aug
MacGregor, P. S. (*w*) 7Aug
Thomson, A. J. (*w*) P. 7Aug
Sparham, G. A. (*w*) 7Aug
Schilt, R. A. (*w*) 7Aug
Zielony, A. (*w*) P. 7Aug
Lightbody, H. S. (*w*) 7Aug
Geoghegan, M. S. (*w*) 7Aug
Nance, C. T. (*w*) P. 7Aug
*Paul, P. S. (*w*) 10Aug
Hobbs, V. G. § (*w*) P. 11Aug
Spicer, F. H. § (*w*) P. 13Aug
Buckmaster, A. G. (*w*) 15Aug
Baker, J. J. (*w*) 16Aug
Fordham, R. C. § (*w*) P. 18Aug
Mackenzie, A. D. § (*w*) P. 19Aug
Brown, W. C. T. § (*w*) P. 20Aug
Johnson, E. D. § (*w*) P. 21Aug
Croft, F. W. § (*w*) P. 21Aug
Wake, C. F. § (*w*) P. 22Aug
Dawes, C. A. T. § (*w*) P. 22Aug
Diaper, J. W. § (*w*) P. 22Aug
Petch, F. L. § (*w*) P. 22Aug
Cassell, J. § (*w*) P. 24Aug
Jones, G. E. § (*w*) P. 27Aug
Cocks, A. J. § (*w*) P. 27Aug
Mickels, G. T. § (*w*) P. 27Aug
Faulkner, E. C. H., *M.B.E.* § (*w*) P. 27Aug
Tyrer, R. F. § (*w*) P. 28Aug
Hoile, J. E. G. § (*w*) P. 28Aug
Ballard, L. § (*w*) 28Aug
Chown, J. S. § (*w*) P. 28Aug
Wootton, L. F. S. § (*w*) P. 28Aug
Parker, J. F. § (*w*) P. 29Aug
Rose, W. R. § (*w*) P. 29Aug
O'Brien, N. G. § (*w*) P. 30Aug
Sills, R. J. § (*w*) P. 30Aug
Mills, J. H. § (*w*) P. 3Sept
Nichol, P. T. J. § (*w*) P. 3Sept
Burke, B. J. § P. 3Sept
Odell, G. E. § (*w*) P. 3Sept
Taylor, S. G. § (*w*) P. 4Sept
Williams, V. S. (*w*) 4Sept
Gunn, J. G. (*w*) 6Sept
Pierson, H. E. § (*w*) P. 7Sept
Cornhill, M. M. § (*w*) P. 9Sept
Wharton, T. § (*w*) P. 10Sept
Minors, J. W. § (*w*) P. 10Sept
Bell, W. K. § (*w*) P. 11Sept
Jones, R. F. § (*w*) P. 11Sept
Tickle, J. W. H. § (*w*) P. 11Sept
Hull, T. M. § (*w*) P. 11Sept
Fisher, K. D. § (*w*) P. 12Sept
Baker, A. L. § (*w*) P. 12Sept
Porter, L. R. § (*w*) P. 13Sept
Chapman, R. G. § (*w*) P. 14Sept
Paterson, A. M. § (*w*) P. 14Sept
Pankhurst, L. M. § (*w*) P. 14Sept

1239

Bullen, S. G. (*w*) P. 15Sept
Stockwell, A. J. (*w*) P. 15Sept
Farrow, F. E. P. § (*w*) P. 16Sept
Crook, H. A. § (*w*) P. 16Sept
Lamey, P. § (*w*) P. 16Sept
Reubens, L. G. § (*w*) P. 16Sept
Townley, H. § (*w*) P. 17Sept
Bright, J. L. § (*w*) P. 17Sept
Cockwell, C. H. § (*w*) P. 19Sept
Cook, E. J. § (*w*) P. 20Sept
Coveney, G. H. § (*w*) P. 20Sept
Grainger, S. G. § (*w*) P. 20Sept
Watts, W. R. (*w*) P. 21Sept
White, C. T. § (*w*) P. 22Sept
Beck, B. § (*w*) P. 22Sept
Gwyther, N. A. § (*w*) P. 23Sept
Noon, L. C. § (*w*) P. 23Sept
Macmahon, P. § (*w*) P. 23Sept
Moon, H. J. § (*w*) P. 24Sept
Harman, F. R. § (*w*) P. 24Sept
Maceachern, S. D. A. § (*w*) P. 25Sept
Carnell, G. F., *A.F.M.* § (*w*) P. 25Sept
Farries, N. C. § (*w*) P. 25Sept
Cahill, C. E. § (*w*) P. 26Sept
Houghton, F. A. § (*w*) P. 26Sept
Langley, C. D. § (*w*) P. 26Sept
Smithson, T. (*w*) P. 26Sept
Platel, O. B. (*w*) P. 26Sept
Hilton, F. P. § (*w*) P. 27Sept
Winfield, H. J. § (*w*) P. 27Sept
White, T. G. (*w*) P. 27Sept
Brown, W. C. § (*w*) P. 29Sept
Donovan, F. E. (*w*) P. 29Sept
White, V. G. B. § (*w*) P. 30Sept
Lennox, G. § (*w*) P. 1Oct
Baseley, J. § (*w*) P. 1Oct
Sanders, H. G. § (*w*) P. 1Oct
Pritchard, E. C. § (*w*) P. 1Oct
Boalch, C. J. § (*w*) P. 1Oct
Smith, T. S. C. § (*w*) P. 1Oct
Kingdom, W. W. J., § (*w*) P. 1Oct
Heathcote, E. § (*w*) P. 1Oct
Firth, A. § (*w*) P. 1Oct
Brentnall, A. S. § (*w*) P. 1Oct
††Brown, E. L. § (*w*) P. 1Oct
Herring, K. § (*w*) P. 1Oct
Hatter, S. J. § (*w*) P. 1Oct
Ellender, S. G. P. § (*w*) P. 1Oct
Fry, F. J. A. § (*w*) P. 1Oct
Liquorish, A. W. § (*w*) P. 1Oct
O'Shea, J. V. § (*w*) P. 1Oct
Ratcliffe, J. F. § (*w*) P. 1Oct

†† Qualified for A.I.D. Inspection Duties.
*Qualified in Torpedo Servicing.

1240

Flying Officers
—contd.

Pritchard, F. W. § (*w*) P. 1Oct
Drew, E. F. (*w*) 1Oct
Sheppard, J. A. § (*w*) P. 1Oct
McCroddan, T. J. V. § (*w*) P. 1Oct
Southgate, R. W. § (*w*) 1Oct
Turner, J. R. § (*w*) 1Oct
Paddock, G. R. (*w*) P. 1Oct
Jane, A. H. § (*w*) 1Oct
Holme, H. § (*w*) 1Oct
Bridger, W. G. § (*w*) 1Oct
Doggett, R. H. (*w*) 1Oct
Higgins, W. § (*w*) 1Oct
Sanderson, C. H. § (*w*) 1Oct
Garvock, G. § (*w*) 1Oct
Billinger, C. H. W. § (*w*) 1Oct
Flannery, B. § (*w*) 1Oct
Fraser, S. E. § (*w*) 1Oct
Grant, D. R. § (*w*) 1Oct
Dunkley, A. G. H. § (*w*) P. 1Oct
Gaire, F. A. B. § (*w*) P. 1Oct
Spurway, K. C. § (*w*) P. 1Oct
Manocha, R. C. (*w*) P. 1Oct
Blakeney, J. E. § (*w*) P. 1Oct
Allen, C. D. (*w*) P. 1Oct
Lendon, S. G. (*w*) P. 1Oct
Staniland, G. M. P. (*w*) 1Oct
Young, P. H. (*w*) P. 1Oct
Cobbold, C. H. § (*w*) P. 1Oct
Adams, B. § (*w*) P. 1Oct
Harris, J. § (*w*) P. 1Oct
Madders, M. § (*w*) P. 1Oct
Radley, N. § (*w*) P. 1Oct
Weaver, A. M. § (*w*) P. 1Oct
Gaffney, W. D. § (*w*) P. 1Oct
Scilley, H. G. A. § (*w*) P. 1Oct
Bartlett, R. J. § (*w*) P. 1Oct
††Gibson, W. § (*w*) P. 1Oct
Blagden, F. J. A. § (*w*) P. 1Oct
Goodrich, D. C. § (*w*) P. 1Oct
Willey, R. J. C. (*w*) P. 1Oct
Devonald, W. E. § (*w*) P. 1Oct
Rees, I. H. § (*w*) P. 1Oct
Davey, N. J. § (*w*) P. 1Oct
Lines, A. S. A. § (*w*) P. 1Oct
Bailey, S. W. § (*w*) P. 1Oct
Hutchings, R. H. § (*w*) P. 1Oct
Morgan-Bellinger, D. de M. § (*w*) P. 1Oct
Smith, G. § (*w*) P. 1Oct
Crossby, J. C. § (*w*) P. 1Oct
Wallis, G. § (*w*) P. 1Oct
Crowe, J. L. W. § (*w*) P. 1Oct
Kay, C. A. (*w*) P. 1Oct
Storey, R. § (*w*) P. 1Oct
Cramp, F. A. E. § (*w*) P. 1Oct
Randall, F. G. B. (*w*) P. 1Oct
Owen, W. R., *M.B.E.* § (*w*) P. 1Oct

1241

Allardyce, W. J. § (*w*) P. 1Oct
Whitbread, G. W. § (*w*) P. 1Oct
Masterman, E. § (*w*) P. 1Oct
Pierce, G. § (*w*) P. 1Oct
Buchanan, P. § (*w*) P. 1Oct
Soper, G. F. § (*w*) P. 1Oct
Beaumont, N. § (*w*) P. 1Oct
Ellis, H. S. § (*w*) P. 1Oct
Langley, G. E. § (*w*) P. 1Oct
Murden, A. H. (*w*) P. 1Oct
Naylor, L. B. § (*w*) P. 1Oct
Whipp, R. H. § (*w*) P. 1Oct
Collins, W. E. § (*w*) P. 1Oct
Hudson, B. J. § (*w*) P. 1Oct
Lee, J. E. § (*w*) P. 1Oct
Tuff, G. C. § (*w*) P. 1Oct
Philbrick, G. E. § (*w*) P. 1Oct
Luck, F. W. E. § (*w*) P. 1Oct
Morfill, E. R. § (*w*) P. 1Oct
Sollis, A. G. § (*w*) P. 1Oct
Rumford, H. G. § (*w*) P. 1Oct
Timms, R. W. § (*w*) P. 1Oct
Jupp, A. T. (*w*) P. 1Oct
Ord, K. (*w*) P. 1Oct
Jackson, R. G. (*w*) P. 1Oct
Grubb, A. F. § (*w*) P. 1Oct
Cooper, G. D. § (*w*) P. 1Oct
Logan, A. G. § (*w*) P. 1Oct
Westaway, L. G. § (*w*) P. 1Oct
Carey-Browton, W. § (*w*) P. 1Oct
Schulkins, L. W. § (*w*) P. 1Oct
Austin, E. W. S. § (*w*) P. 1Oct
Christmas, H. G., *B.E.M.* § (*w*) P. 1Oct
Fentum, S. A. § (*w*) P. 1Oct
Simpson, J. H. § (*w*) P. 1Oct
Devoy, C. L. § (*w*) P. 1Oct
Brown, H. C. (*w*) P. 1Oct
Hammond, H. G. § (*w*) P. 1Oct
Hinton, J. F. (*w*) P. 1Oct
Waller, F. S. § (*w*) P. 1Oct
Rouse, K. A. § (*w*) P. 1Oct
Waitt, A. H. § (*w*) P. 1Oct
Ogle, G. L. § (*w*) P. 1Oct
Dale, T. (*w*) P. 1Oct
Murray, A. J. § (*w*) P. 1Oct
Palmer, R. J. § (*w*) P. 1Oct
Greene, W. A. § (*w*) P. 1Oct
Ousley, W. T. § (*w*) P. 1Oct
Titmuss, H. § (*w*) P. 1Oct
Peters, L. J. § (*w*) P. 1Oct
Dowling, C. S. § (*w*) P. 1Oct
Evans, H. L. § (*w*) P. 1Oct
Penton-Voak, E. J. § (*w*) P. 1Oct
Hamilton, N. A. W. § (*w*) P. 1Oct

1242

Ross, C. S. § (*w*) P. 1Oct
Abbott, F. G. § (*w*) P. 1Oct
Freebody, E. E. W. § (*w*) P. 1Oct
Hull, G. H. § (*w*) P. 1Oct
Stubbings, G. F. § (*w*) P. 1Oct
Gill, E. W. § (*w*) P. 1Oct
Taylor, A. E. § (*w*) P. 1Oct
Wyatt, H. § (*w*) P. 1Oct
Boardman, A. R. § (*w*) P. 1Oct
Loder, C. H. § (*w*) P. 1Oct
Bolland, C. J. E. § (*w*) P. 1Oct
Caryer, D. P. § (*w*) P. 1Oct
Penney, D. W. E., *M.B.E.* § (*w*) P. 1Oct
Butterfield, E. C. § (*w*) P. 1Oct
Thompson, L. H. § (*w*) P. 1Oct
Sammels, A. J. H. § (*w*) P. 1Oct
Compton, T. H. § (*w*) P. 1Oct
Strevens, A. C. § (*w*) P. 1Oct
Sealey, E. § (*w*) P. 1Oct
††Bingham, A. B. § (*w*) P. 1Oct
Marchant, J. R. § (*w*) P. 1Oct
Paice, F. R. § (*w*) P. 1Oct
Ogle, R. § (*w*) P. 1Oct
White, C. G. § (*w*) P. 1Oct
Dobbie, W. S. § (*w*) P. 1Oct
Roles, S. C. L. § (*w*) P. 1Oct
Williams, D. R. § (*w*) P. 1Oct
Edwards, W. § (*w*) P. 1Oct
Richards, I. J. § (*w*) P. 1Oct
Milway, E. P. T. § (*w*) P. 1Oct
Verney, N. W. § (*w*) P. 1Oct
Howard, R. § (*w*) P. 1Oct
Crook, W. J. § (*w*) P. 1Oct
*Brown, P. K. (*w*) P. 1Oct
*Brampton, N. A. (*w*) P. 1Oct
Farish, H. G. (*w*) P. 1Oct
Piercy, B. (*w*) P. 1Oct
Smith, T. S. C. (*w*) P. 1Oct
Cresswell, J. S. (*w*) P. 1Oct
Oliver, H. W. (*w*) P. 1Oct
Turner, K. W. (*w*) P. 1Oct
Hellon, W. H. (*w*) P. 1Oct
Kemper, H. J. I. (*w*) 1Oct
Hallas, P. S. (*w*) P. 1Oct
Caudle, J. M. § (*w*) P. 1Oct
McCall, P. S. W. § (*w*) P. 1Oct
Notman, D. S. § (*w*) P. 1Oct
Fearnside, A. § (*w*) P. 1Oct
Baillie, A. W. § (*w*) P. 1Oct
Coward, J. G. § (*w*) P. 1Oct
††Nuthall, L. R. § (*w*) P. 1Oct
Jones, E. T. F. § (*w*) P. 1Oct
Cowles, S. E. § (*w*) P. 1Oct
Shawyer, A. C. § (*w*) P. 1Oct
Bradley, J. O. § (*w*) P. 1Oct
Harman, A. S. § (*w*) P. 1Oct
Matthews, G. C. § (*w*) P. 1Oct

†† Qualified in A.I.D. Inspection Duties.
*Qualified in Torpedo Servicing.

1243

Flying Officers
—contd.

Thomas, G. H. § (w) P. 1Oct
Maggs, N. E. C. § (w) P. 1Oct
Tinker, D. J. § (w) P. 1Oct
††Copland, H. S. § (w) P. 1Oct
Shepherd, C. R. § (w) P. 1Oct
Darroch, A. G. § (w) P. 1Oct
Matthews, S. C. § (w) P. 1Oct
Wilson, R. § (w) P. 1Oct
Wood, C. E. § (w) P. 1Oct
Brown, B. § (w) P. 1Oct
Turner, G. C. § (w) P. 1Oct
Shermon, C. § (w) P. 1Oct
Boalch, F. R. § (w) P. 1Oct
Fripp, W. G. J. (w) P. 1Oct
Ellison, W. G. (w) P. 1Oct
Shone, H. J. C. (w) P. 1Oct
Waller, D. C. F. (w) P. 1Oct
Edney, H. R. (w) P. 1Oct
Toogood, G. § (w) P. 1Oct
Osborne, H. W. § (w) P. 1Oct
Noel, H. L. § (w) P. 1Oct
Longstaff, J. R. M. § (w) P. 1Oct
Wilson J. § (w) P. 1Oct
Drake, H. § (w) P. 1Oct
Russell, H. G. (w) P. 1Oct
Smith, R. E. § (w) P. 1Oct
Viveash, J. F. § (w) P. 1Oct
Beaton, R. G. § (w) P. 1Oct
Penniall, G. E. § (w) P. 1Oct
Webb, G. T. M. § (w) P. 1Oct
Boyle, J. A. P. § (w) P. 1Oct
Harvey, J. § (w) P. 1Oct
Stevens, T. E. § (w) P. 1Oct
Pratt, T. E. § (w) P. 1Oct
O'Connell, R. J. § (w) P. 1Oct
Stott, G. § (w) P. 1Oct
Morgans, W. R. § (w) P. 1Oct
Relton, S. § (w) P. 1Oct
Chiswell, S. C. V. § (w) P. 1Oct
Hilliard, D. E. § (w) P. 1Oct
Latter, E. C. § (w) P. 1Oct
Allard, S. § (w) P. 1Oct
Spackman, W. G. F. (w) P. 1Oct
Gibbs, F. § (w) P. 1Oct

1244

Langford, B. L. (w) P. 1Oct
Aldis, H. G. (w) P. 1Oct
Brown, A. W. G. (w) P. 1Oct
Brooker, H. C. § (w) P. 1Oct
Foden, G. T. § (w) P. 1Oct
Hadley, J. W. § (w) P. 1Oct
Skutlenek, J. § (w) P. 1Oct
Snow, L. W. § (w) P. 1Oct
Cotton, E. W. § (w) P. 1Oct
Kemp, C. W. § (w) P. 1Oct
Armstead, C. H. § (w) P. 1Oct
Dalton, M. § (w) P. 1Oct
Almeroth, E. J. (w) P. 1Oct
Jay, H. (w) P. 1Oct
Goodall, W. (w) P. 1Oct
Bartlett, W. C. (w) P. 1Oct
Cardew, W. A. T. (w) P. 1Oct
Mees, W. C. § (w) P. 1Oct
Ross, H. J. § (w) P. 1Oct
Connolly, C. J. A. (w) P. 1Oct
Dunlop, K. J. B. § (w) P. 1Oct
Wood, P. D. (w) P. 1Oct
Christie, R. § (w) P. 1Oct
Casebourne, H. N. § (w) P. 1Oct
Speer, G. C. § (w) P. 1Oct
Hill, W. F. (w) P. 1Oct
Miller, F. A. § (w) P. 1Oct
Marshall, D. S. § (w) P. 1Oct
Weston, F. G. § (w) P. 1Oct
Fenton, W. J. F. § (w) P. 1Oct
Elphick, C. F. § (w) P. 1Oct
Cooper, E. W. § (w) P. 1Oct
Dunstan, E. G. § (w) P. 1Oct
Mason, K. V. § (w) P. 1Oct
Evans, J. B. § (w) P. 1Oct
Wheadon, B. E. (w) P. 1Oct
Billson, R. A. § (w) P. 1Oct
Jones, F. E. (w) P. 1Oct
Dale, G. T. § (w) P. 1Oct
Pringle, C. N. S. (w) P. 1Oct

1245

Turner, R. F. (w) P. 1Oct
Renton, A. F. § (w) P. 1Oct
Domoney, C. L. § (w) P. 1Oct
Wotton, W. G. § (w) P. 1Oct
Coleman, R. A. § (w) P. 1Oct
Miles, J. § (w) P. 1Oct
Lewis, W. L. § (w) P. 1Oct
Grover, A. E. § (w) P. 1Oct
Booth, C. B. K. § (w) P. 1Oct
Brewer, J. M. § (w) P. 1Oct
Tipper, S. § (w) P. 1Oct
Bennett, A. O. W. § (w) P. 1Oct
Watson, A. § (w) P. 1Oct
Marsh, P. F. § (w) P. 1Oct
Sorrie, C.'D. § (w) P. 1Oct
Chatt-Collins, E. F. § (w) P. 1Oct
Trenam, R. W. L. § (w) P. 1Oct
Newport, O. G. W. § (w) P. 1Oct
Hamlin, C. E. G. § (w) P. 1Oct
Phillips, R. H. § (w) P. 1Oct
Caffyn, J. S. (w) P. 1Oct
Eagle, L. C. (w) P. 1Oct
Bartlett, T. H. § (w) P. 1Oct
Jones, S. C. § (w) P. 1Oct
Castell, R. G. C. § (w) P. 1Oct
Naysmith, A. G. § (w) P. 1Oct
Walker, A. W. § (w) P. 1Oct
Austin, F. C. § (w) P. 1Oct
Banks, R. W. § (w) P. 1Oct
††Symons, A. J. § (w) P. 1Oct
Winterbotham, G. M. (w) P. 1Oct
McEwan, D. (w) P. 1Oct
Vivian, C. G. (w) P. 1Oct
Scott, J. (w) P. 1Oct
Lewis, J. E. (w) P. 1Oct
Sayers, R. W. § (w) P. 1Oct
McCombie, J. W. § (w) P. 1Oct
Taylor, N. B. (w) P. 1Oct
Fisher, E. MacC. (w) P. 1Oct
Beesley, R. H. (w) P. 1Oct
††Bennell, I. S. (w) P. 1Oct
Parsons, W. R. § (w) P. 1Oct
Larner, E. H. F. § (w) P. 1Oct
Thomas, W. J. § (w) P. 1Oct
Gibson, L. W. § (w) P. 1Oct
Hambley, F. McG. § (w) P. 1Oct
Willson, J. § (w) P. 1Oct
Morter, F. W. § (w) P. 1Oct
Verity, C. W. (w) P. 1Oct
Evans, S. A. § (w) P. 1Oct
Cromwell-Morgan, J. R. (w) P. 1Oct
Simmonds, H. S. § (w) P. 1Oct
Gray, L. H. A. (w) P. 1Oct
Pierce, E. W. § (w) P. 1Oct
Whitfield, A. C. § (w) P. 1Oct
Upshall, F. W. § (w) P. 1Oct

†† Qualified to A.I.D. Inspection Duties.

1245a

Flying Officers
—contd.

Hurry, J. S. § (*w*) P. 6Oct
Constable, H. § (*w*) P. 8Oct
James, S. § (*w*) P. 11Oct
Gordon, J. G. § (*w*) P. 14Oct
Sorrell, H. M. § (*w*) P. 14Oct
Gallagher, R. J. § (*w*) P. 15Oct
Bacon, F. V. G. § (*w*) P. 15Oct
Haley, R. V. H. § (*w*) P. 15Oct
Beer, R. H. W. § (*w*) P. 15Oct
Mackelden A. § (*w*) P. 15Oct
Stopforth, L. H. § (*w*) P. 15Oct
Jarman, E. A. § (*w*) P. 15Oct
Vockins, V. V. § (*w*) P. 15Oct
Flowerdew, L. L. § (*w*) P. 15Oct
Brand, H. E. § (*w*) P. 15Oct
Hill, H. T. (*w*) P. 15Oct
Maughan, J. D. (*w*) P. 15Oct
Williams, T. H. (*w*) P. 15Oct
Dowell, C. H. R. (*w*) P. 15Oct
Martin, H. S. (*w*) P. 15Oct
Lucas, G. F. (*w*) P. 15Oct
Mason, W. J. (*w*) P. 15Oct
Parsons, F. W. G. § (*w*) P. 20Oct
Carpenter, C. E. § P. 22Oct
Simmons, D. W. (*w*) P. 22Oct
Cockburn, W. G. § P. 22Oct
Drewett, S. G. § P. 22Oct
Hallam, V. G. § (*w*) P. 24Oct
Hoy, H. R. (*w*) P. 26Oct
*North, G. A. (*w*) P. 26Oct
*Astbury, C. P. (*w*) P. 26Oct
Cundall, H. B. (*w*) P. 26Oct
Taylor, P. L. (*w*) P. 26Oct
Winton, D. A. (*w*) P. 26Oct
Wilson, W. Y. (*w*) P. 26Oct
*Schenker, L. (*w*) P. 26Oct
Harrison, P. W. (*w*) P. 26Oct
Ellerd-Styles, L. (*w*) P. 26Oct
Beswick, T. C. (*w*) P. 26Oct
Wiles, G. M. § P. 28Oct
Montgomery, R. A. § (*w*) P. 28Oct
Woods, S. J., *M.B.E.* § (*w*) P. 29Oct
Trevett, F. J. § P. 29Oct
Jarrett, A. T. § (*w*) P. 30Oct
Evans, C. H. § P. 5Nov
Rogers, C. W. § (*w*) P. 6Nov
Noble, B. (*w*) P. 10Nov
Avent, F. T. § P. 12Nov
Beeching, R. H. § P. 12Nov
King, L. J. § P. 12Nov
Mann, W. H. § P. 12Nov
Robinson, H. T. § P. 12Nov
Beales, H. G. § (*w*) P. 13Nov
Duffy, J. S. § (*w*) P. 13Nov
Gamble, W. E. § (*w*) P. 13Nov
Crawford, J. § (*w*) P. 13Nov
Hanny, G. W. J. A. § P. (*w*) 13Nov

1246

Hunn, H. W. § (*w*) P. 13Nov
Anderson, C. § (*w*) P. 13Nov
Day, F. J. § (*w*) P. 13Nov
Ash, O. (*w*) P. 13Nov
Dwelly, J. F. § (*w*) P. 13Nov
Stanley, D. T. § (*w*) P. 13Nov
Williams, G. F. § (*w*) P. 13Nov
Browne, J. A. § (*w*) P. 14Nov
New, F. J. § (*w*) P. 16Nov
Gibney, F. J. (*w*) P. 17Nov
Nicol, E. W. H. § P. 19Nov
Wood, G. R. § (*w*) P. 20Nov
Buckley, A. P. § (*w*) P. 20Nov
Revell, E. G. § (*w*) P. 20Nov
Tait, Y. R. V. § (*w*) P. 20Nov
Bunn, E. A. § (*w*) P. 26Nov
Burton, W. J. § (*w*) P. 27Nov
Voyle, R. S. § (*w*) P. 27Nov
Norman, R. H. § (*w*) P. 27Nov
Tomlinson, R. § (*w*) P. 27Nov
Full, S. A. § (*w*) P. 27Nov
Sutcliffe, W. D. T. § (*w*) P. 27Nov
Farr, M. G. § (*w*) P. 2Dec
Booth, L. W. § (*w*) P. 6Dec
Robinson, C. H. § (*w*) P. 7Dec
Terris, W. § (*w*) P. 7Dec
Stocks, F. § P. 8Dec
Gibbs, K. R. (*w*) P. 10Dec
Grout, J. A. § (*w*) P. 10Dec
Condon, T. D. § (*w*) P. 10Dec
Fort, A. E. § (*w*) P. 10Dec
Peerless, N. J. (*w*) P. 10Dec
Horsham, J. R. § (*w*) P. 10Dec
Horsman, W. F. § (*w*) P. 10Dec
Gunn, F. A. J. § (*w*) P. 10Dec
Chandler, F. H. (*w*) P. 10Dec
Palmer, J. (*w*) P. 10Dec
Rae-Martin, A. A. (*w*) P. 10Dec
Topping, G. W. (*w*) P. 10Dec
Goddard, J. § P. 10Dec
Graham, G. A. § P. 10Dec
Gulvin, S. G. § P. 10Dec
Hobart, C. F. § P. 10Dec
Hull, F. § P. 10Dec
Kelly, M. P. § P. 10Dec
Lucken, S. C. § P. 10Dec
McPhee, J. D. § P. 10Dec
Munro, D. W. § P. 10Dec
Scott, G. § P. 10Dec
Sturgess, A. H. § P. 10Dec
Swain, J. A. § P. 10Dec
Warren, S. A. § P. 10Dec
Young, K. J. D. § P. 10Dec
Burton, E. G. § (*w*) P. 11Dec
Cooksley, A. G. § (*w*) P. 13Dec
Palmer, W. H. § (*w*) P. 13Dec
Dale, H. L. § (*w*) P. 14Dec
Stocks, H. C. § (*w*) P. 16Dec
Collins, R. D. (*w*) P. 16Dec
Hepple, N. W. A. § P. 19Dec
Kendall, J. G. § (*w*) P. 21Dec
Macmillan, R. H. (*w*) P. 24Dec

1247

Johnson, J. § (*w*) P. 25Dec
Theobald, L. J. A. § (*w*) P. 25Dec
Davies, J. A. (*w*) P. 25Dec
Dunn, P. H. E. R. (*w*) P. 25Dec
Gilfillan, G. (*w*) P. 25Dec
McCormick, G. D. P. (*w*) P. 25Dec
Cox, M. (*w*) P. 25Dec
Cochrane, G. D. (*w*) P. 25Dec
Rabin, Y. L. (*w*) P. 25Dec
Anderson, J. G. C. (*w*) P. 25Dec
Blade, E. (*w*) P. 25Dec
East, E. W. (*w*) P. 25Dec
Lewis, W. G. (*w*) P. 25Dec
Paterson, G. C. (*w*) P. 25Dec
Adderley, J. W. (*w*) P. 25Dec
Emmott, K. N. (*w*) P. 25Dec
Hare, E. A. (*w*) P. 25Dec
Mothersdale, G. H. § (*w*) P. 25Dec
Twineham, W. E. § P. 25Dec
Westbrook, G. H. (*w*) P. 28Dec
Budd, A. W. § (*w*) P. 29Dec
Boardman, F. R. § (*w*) P. 30Dec

1943

Stratton, J. D. L. § (*w*) P. 1Jan
Bowman, R. (*w*) P. 1Jan
Arthur, J. § (*w*) P. 1Jan
Brotherton, C. § (*w*) P. 2Jan
Keay, H. J. H. § (*w*) P. 2Jan
Jewell, W. F. § P. 2Jan
Beswick, E. N. § (*w*) P. 3Jan
Stringer, W. § (*w*) P. 3Jan
Perfect, S. J. § (*w*) P. 3Jan
Frain, W. G. § (*w*) P. 3Jan
Smith, C. F. § (*w*) P. 3Jan
Brooks, L. R. § (*w*) P. 3Jan
Richardson, H. § (*w*) P. 3Jan
Durrant, R. W. § (*w*) P. 3Jan
Reid, W. A. (*w*) P. 3Jan
Dixon, J. C. (*w*) P. 3Jan
Griffiths, H. J. (*w*) P. 3Jan
Barnes, F. E. § (*w*) P. 4Jan
Armstrong, F. V. § (*w*) P. 10Jan
Satherley, G. § (*w*) P. 11Jan
Tipple, E. F. § P. 11Jan
Fuller, R. E. § P. 12Jan
Rayner T. F. (*w*) P. 13Jan
Evans, W. J. § (*w*) P. 15Jan
Hopkinson, L. G. § (*w*) P. 17Jan
Toner, R. P. § (*w*) P. 20Jan

* Qualified in Torpedo Servicing.

1248–9

Taylor, E. G. § (*w*) P. 22Jan
Smith, G. § P. 22Jan
Connors, D. A. § P. 28Jan
Hards, J. E. § P. 28Jan
Keating, J. M. § P. 29Jan
Charters, S. J. D. § (*w*) P. 30Jan
Turner, F. D. § (*w*) P. 30Jan
Gallop, T. A. § (*w*) P. 30Jan
Roberts, W. § (*w*) P. 30Jan
Withers, W. F. G. § (*w*) P. 30Jan
Buckingham, C. W. § (*w*) P. 30Jan
Gough, A. H. (*w*) P. 30Jan
Gill, F. M. (*w*) P. 30Jan
Breach, F. H. § P. 2Feb
Smith, E. E. § (*w*) P. 5Feb
Dunn, W. J. § (*w*) P. 5Feb
Burnham, D. W. (*w*) P. 5Feb
Down, J. L. § (*w*) P. 9Feb
Watkins, D. T. § (*w*) P. 15Feb
Start, B. F. P. (*w*) P. 22Feb
Ott, F. J. (*w*) P. 25Feb
Thair, A. A. A. § (*w*) P. 25Feb
Stirrat, T. A. § (*w*) P. 25Feb
Keene, F. F. H. § (*w*) P. 25Feb
Hasler, J. L. § (*w*) P. 25Feb
Stephens, E. T. § (*w*) P. 25Feb
Crowther, C. § (*w*) P. 25Feb
Male, L. R. § (*w*) P. 25Feb
Dyer, H. C. § (*w*) P. 25Feb
Wright, J. F. M. (*w*) P. 25Feb
Southin, S. R. (*w*) P. 25Feb
Trotman, C. K. (*w*) P. 3Mar
Edmunds, F. (*w*) P. 20Mar
Bury, T. M. G. § (*w*) P. 22Mar
Robinson, G. N. J. § (*w*) P. 22Mar
Quested, E. § (*w*) P. 22Mar
Wilkinson, W. J. (*w*) P. 22Mar

1250

Pilot Officers

1940

Lipsey, M. J. P. 16Jan
Fuller, C. H. § P. 16May
Strickland, N. 1June
Morton, K. D. 6June
Hancock, L. W. P. 21June
Dunlop, J. R. R. P. 16Aug
Billington, J. R. P. 4Oct
Robinson, F. D. P. 22Nov

1941

Murray, A. § P. 4Jan
Bushnell-Wye, G. E. § P. 14Feb
Latter, R. A. 1Mar
Marven, S. C. § P. 12Apr
Smith, T. C. P. 2May
Shaw, J. H. § P. 2Aug
Hobson, A. J. P. 7Aug
Edwards, S. L. § P. 2Sept
Pattison, C. § P. 6Sept
Simpson, W. H. § P. 12Sept
Sim, N. § P. 24Sept
Searle, W. J. 30Sept
Smith, T. C. § P. 1Oct
Cook, E. T. R. P. 28Nov
Day, W. B. § P. 15Dec
Rogers, T. G. P. § P. 17Dec
Barnes, F. G. § P. 17Dec
Webster, E. H. § P. 31Dec

1942

Jackson, P. G. S. § P. 8Jan
Wood, C. V. F. § P. 8Jan
Standley, B. E. W. § P. 9Jan
Hough, H. J. § P. 13Jan
Creedon, A. M. § P. 14Jan
Crook, G. A. § P. 14Jan
Dunphy, D. G. § P. 14Jan
Elkin, R. S. G. § P. 14Jan
Turner, W. § P. 14Jan
Burr, R. G. B. § P. 14Jan
Loveland, R. S. § P. 14Jan
Martin, J. R. § P. 14Jan
Millson, R. J. § P. 14Jan
Nash, L. R. § P. 14Jan
Wyatt, R. C. § P. 14Jan
Brown, A. C. T. P. 14Jan
Dive, H. J. P. 14Jan
Rhodes, B. P. 14Jan
Bonfield, D. H. § P. 15Jan
Dorkings, W. G. L. § P. 15Jan
Harrison, J. M. § P. 15Jan
Smedley, W. M. § P. 15Jan
Thomson, W. R. § P. 15Jan

1251

Kendall, D. B. § P. 16Jan
McAllister, W. L. § P. 16Jan
Pugsley, F. C. J. § P. 16Jan
Robson, F. § P. 16Jan
Watkins, W. B. § P. 16Jan
Blundell, E. A. § P. 16Jan
Brown, C. E. F. § P. 16Jan
Gardiner, K. G. B. § P. 16Jan
Stanley, A. W. E. § P. 16Jan
Toogood, H. § P. 16Jan
Belger, L. W. A. § P. 16Jan
Revill, A. H. P. 16Jan
Ollett, A. F. W. § P. 17Jan
Ratcliffe, B. O. § P. 17Jan
Barker, L. H. § P. 17Jan
Hume, J. W. § P. 17Jan
Ramsden, J. H. § P. 17Jan
Roke, A. A. G. § P. 17Jan
Aldrich, E. W. § P. 17Jan
Peacock, G. § P. 19Jan
Swinglehurst, F. H. § P. 19Jan
Webber, J. R. § P. 19Jan
Jones, G. V. R. § P. 19Jan
King, E. G. § P. 19Jan
Heath, G. W. Y. P. 19Jan
Baggs, L. H. § P. 20Jan
Bullock, J. P. § P. 20Jan
Hunt, D. S. § P. 20Jan
Butler, F. F. J. § P. 20Jan
Cotton, E. F. § P. 20Jan
Deverson, E. C. § P. 20Jan
Hobbs, M. D. § P. 20Jan
Liddiard, J. C. § P. 20Jan
Parry, T. C. P. 20Jan
Berry, G. F. O. § P. 21Jan
Budd, A. G. § P. 21Jan
Casley, D. A. § P. 21Jan
Constantine, P. J. § P. 21Jan
Monk, A. E. § P. 21Jan
Sanderson, A. C. § P. 21Jan
Bacon, S. H. § P. 21Jan
Bownes, P. F. § P. 21Jan
Creamer, D. G. § P. 21Jan
De la Plain, I. J. § P. 21Jan
De Thier, L. R. § P. 21Jan
Gibby, W. H. N. § P. 21Jan
Tedham, W. K. § P. 21Jan
Watts, A. G. § P. 21Jan
Yates, J. B. § P. 21Jan
Shaw, W. § P. 21Jan
Bolt, P. C. § P. 22Jan
Flanagan, R. C. § P. 22Jan
Kempston, D. K. § P. 22Jan
Needham, A. C. § P. 22Jan
Burchmore, G. § P. 22Jan
Jefferson-Loveday, J. A. § P. 22Jan
Golding, J. P. § P. 22Jan
Gray, R. M. § P. 22Jan
Brown, D. T. § P. 23Jan
Ridout, G. H. § P. 23Jan
Robertson, E. S. § P. 23Jan
Zammett, E. P. § P. 23Jan
Taylor-Williams, J. P. 23Jan
Pollard, E. H. § P. 24Jan
Rees, H. R. § P. 24Jan
Satchwell, G. F. § P. 24Jan
Shepherd, R. S. § P. 24Jan

1252

Newman, H. W. A. §P. 26Jan
Williams, D. C. § P. 26Jan
Arthur, V. C. § P. 26Jan
Caporn, A. C. § P. 26Jan
Crane, J. § P. 26Jan
Handel, D. F. § P. 26Jan
James, R. A. B. § P. 26Jan
Martin, W. § P. 26Jan
Nokes, D. J. § P. 26Jan
Oxley, H. A. § P. 26Jan
Pope, W. J. § P. 26Jan
Poynton, R. H. § P. 26Jan
Smith, R. W. § P. 26Jan
Svensson, H. H. § P. 26Jan
Taylor, W. C. § P. 26Jan
Rodd, A. G. § P. 27Jan
Collins, J. C. § P. 27Jan
Easton, I. F. § P. 27Jan
Hutchinson, D. W. § P. 27Jan
Kendall, G. H. § P. 27Jan
Reynolds, E. J. § P. 27Jan
Rule, E. E. § P. 27Jan
Story, J. F. § P. 27Jan
Watson, O. § P. 27Jan
Hawkes, W. A. § P. 28Jan
Ellis, G. W. § P. 28Jan
Fisher, D. T. § P. 28Jan
Hill, D. § P. 28Jan
Kendrick, L. § P. 28Jan
Kirby, R. § P. 28Jan
Leslie, J. § P. 28Jan
Major, C. R. § P. 28Jan
Dowsing, J. B. § P. 28Jan
Johnson, B. C. § P. 28Jan
Titterton, J. W. § P. 28Jan
Williamson, G. W. M. §P. 28Jan
Marles, E. T. § P. 28Jan
Weekley, E. E. § P. 28Jan
Letzer, A. J. § P. 29Jan
Ralph, R. G. § P. 29Jan
Sharpe, T. R. § P. 29Jan
Turner, W. L. § P. 29Jan
Dimberline, R. § P. 29Jan
Drysdale, K. D. § P. 29Jan
Leighton, K. J. § P. 29Jan
Morgan, L. § P. 29Jan
Riley, J. § P. 29Jan
Spracklin, J. W. § P. 29Jan
Taylor, R. H. § P. 29Jan
Witham, R. A. § P. 29Jan
Woodcroft, R. W. § P. 29Jan
Nixon, D. H. C. § P. 29Jan
Eynon, A. V. § P. 29Jan
Ward, D. E. § P. 29Jan
Bowey, F. J. § P. 29Jan
Bullock, L. § P. 30Jan
Churcher, C. F. S. § P. 30Jan
Jefferson-Loveday, D. W. § P. 30Jan
Curgenven, W. J. § P. 30Jan
Fallon, F. § P. 30Jan
Jenkins, L. J. § P. 30Jan
King, G. § P. 30Jan
Knowles, J. W. § P. 30Jan
Nolan, J. § P. 30Jan
Pigg, E. W. § P. 30Jan
Stone, R. § P. 30Jan
Wilkin, V. E. § P. 30Jan
Warren, W. G. P. 30Jan

†† Qualified for A.I.D. Inspection Duties.

1253

Pilot Officers
—contd.

Allan, I. C. § P. 31Jan
Dodds, J. D. § P. 31Jan
Hanslip, E. R. § P. 31Jan
Jones, R. J. A. § P. 30Jan
Morrison, A. B. § P. 30Jan
Patterson, G. A. § P. 31Jan
Scott, L. B. E. § P. 31Jan
Stephens, R. § P. 31Jan
Thorpe, H. E. § P. 31Jan
Wood, S. W. H. § P. 31Jan
Dent, H. H. § P. 2Feb
Heggie, A. C. § P. 2Feb
Morton, R. M. § P. 2Feb
Nicklin, A. T. § P. 2Feb
Page, O. R. § P. 2Feb
Stocker, C. G. § P. 2Feb
Cheverton, B. T. § P. 3Feb
Jenkins, E. H. § P. 3Feb
Mitchell, E. F. § P. 3Feb
Richardson, R. D. § P. 3Feb
Ruark, R. W. G. § P. 3Feb
Teasdale, J. § P. 3Feb
Venn, K. F. § P. 3Feb
Young, J. C. § P. 3Feb
Bates, S. H. § P. 3Feb
Wigg, K. L. § P. 4Feb
Raynham, T. G. § P. 4Feb
Smith, I. R. G. § P. 4Feb
Harwood, C. A. P. 4Feb
Bennett, C. A. § P. 5Feb
Dickson, W. § P. 5Feb
Turner, A. J. O. § P. 10Feb
Webb, F. E. R. § P. 10Feb
Pembry, F. § P. 11Feb
Chipp, E. H. P. 11Feb
Cameron, F. H. O. M. § P. 21Feb
Roberts, R. D. § P. 22Feb
Stapleford, H. P. § P. 22Feb
White, R. E. J. § P. 22Feb
Ward, L. J. C. § P. 25Feb
Fleming, J. A. § P. 26Feb
Tucker, G. W. § P. 28Feb
Phipps, W. H. § P. 1Mar
Barker, J. C. § P. 3Mar
Povey, C. F. § P. 3Mar
Ogilvie, I. B. § P. 3Mar
Green, A. E. § P. 4Mar
Miller, W. J. H. § P. 6Mar
Johnson, V. G. § P. 8Mar
Peart, A. E. § P. 9Mar
Wright, J. G. § P. 9Mar
Johnston, H. § P. 15Mar
Matthews, F. § P. 17Mar
Lass, G. C. C. § P. 21Mar

1254

Rowe, H. G. § P. 21Mar
Old, L. R. § P. 22Mar
Lovett, S. A. § P. 25Mar
Potterton, S. § P. 25Mar
Suthers, H. § P. 30Mar
Hunter, W. D. § P. 30Mar
Pett, H. B. § P. 31Mar
Swinton, N. P. 31Mar
Cooley, C. V. § P. 1Apr
Jones, R. J. § P. 1Apr
Wigglesworth, J. W. § P. 2Apr
Wakeford, A. § P. 4Apr
Ingarfield, R. § P. 5Apr
Arnott, J. M. P. 5Apr
Rose, W. E. § P. 6Apr
Livingstone, D. § P. 7Apr
Medd, J. § P. 7Apr
Reeves, T. L. § P. 10Apr
Thomson, G. P. 10Apr
Strickland, I. T. P. 15Apr
Mapp, C. § P. 16Apr
Dodridge, C. B. § P. 18Apr
Carpenter, C. S. § P. 20Apr
Nicholson, W. B. P. 20Apr
Thomas, A. P. § P. 21Apr
Swatton, A. H. § P. 21Apr
Scales, G. M P. 21Apr
Bell, H. W. § P. 23Apr
Young, E. J. R. § P. 24Apr
Isaac, H. H. § P. 26Apr
Hayward, H. D. § P. 27Apr
Strath, E. G., *M.B.E.* § P. 27Apr
Franklin, R. J. § P. 27Apr
Lodge, D. R. § P. 29Apr

1255

Clarke, L. A. § P. 1May
Smith, J. D. § P. 2May
Lewin, H. B. P. 2May
Greenwood, M. § P. 5May
Pascoe, H. T. § P. 6May
Wire, T. J. § P. 6May
Smith, A. H. P. 8May
Crocker, A. L. § P. 12May
Ainscough, K. § P. 13May
Spooner, E. J. § P. 13May
Harney, W. P. 13May
Armstrong, F. S. § P. 14May
Holmes, W. A. P. § P. 15May
Smith, G. § P. 16May
Mintey, D. T. H. § P. 17May
Chesney, C. W. § P. 17May
Jaques, J. R. § P. 18May
Maclaren, J. H. § P. 18May
Pook, H. A. § P. 18May
Los, R. § P. 20May
Greenfield, F. J., *M.B.E.* § P. 22May
Murray, S. R. § P. 22May
Braithwaite, S. § P. 23May
Holden, H. J. § P. 24May
Jones, W. G. R. § P. 26May
Clarke R. § P. 27May
Ruse, N. F. § P. 30May
Heayns, W. H. H. § P. 30May
Hickinbotham, J. H § P. 31May
Polhill, J. § P. 31May
Ryan, M. P. § P. 31May
Burnett, A. J. § P. 1June
Martin, H. W. P. 1June
Goffe, D. W. § P. 3June
Burrows, L. F. § P. 7June
Toner, E. § P. 7June
Williams, W. H. C. § P. 8June
Cooper, E. F. § P. 8June
Hutber, C. H. § P. 8June
Edwards, J. § P. 8June
Holben, F. R. S. § P. 9June
Horton, C. P. § P. 10June

1256

Pilot Officers
—contd.

Lowery, A. L. § P. 14June
Gibbs, R. F. T. § P. 15June
Freeman, R. A. § P. 15June
Parry-Jones, J. C. § P. 15June
Ball, L. A. § P. 17June
Turnbull, W. B. § P. 19June
Wilson, J. P. 19June
Jarrett, H. W. § P. 19June
Boswell, L. W. § P. 19June
Eastmead, S. A. § P. 21June
Cowmeadow, G. V. P. 25June
Devereux, A. V. P. 25June
Procter, P. P. 25June
Goodger, E. M. P. 25June
Hacking, W. S. P. 25June
Westall, F. P. 25June
Benfield, K. J. P. 25June
Griffith, J. G. P. 25June
Robbins, J. F. W. P. 25June
Scriven, H. P. 25June
Brough, B. M. P. 25June
Mathieson, G. C. R. P. 25June
Wilkinson, T. S. § P. 26June
Wheatley, H. § P. 27June
Johns, P. H. § P. 27June
Watkins, V. E. M., *D.F.M.* § P. 28June
Young, K. E. P. 29June
Fenner, H. A. § 29June
Hersey, G. H. § P. 29June
Studerus, R. S. G. § P. 30June
Humphreys, J. F. § P. 1July
Burch, R. W. P. 1July
King, G. K. P. 2July
Searle, W. F. P. 2July
Bruton, E. M. P. 3July
Chandler, L. J. § P. 3July
Gill, O. A. § P. 3July
Collins, E. § P. 4July
Leonard, E. H. § P. 7July
Sleigh, E. A. § P. 8July
Crook, K. R. § P. 10July
Ling, W. G. § P. 13July
Polglass, W. J. § P. 13July
Orchard, E. L. § P. 14July
Hawkey, S. R. § P. 14July
O'Hara, J. § P. 16July
Mann, F. G. P. 17July
Brimblecombe, E. J. § P. 20July
Tierney, D. A. § P. 28July
Coomer, C. G. P. 30July
Brown, R. W. W. P. 30July
Griffin, S. W. § P. 1Aug

1257

Garlick, J. E. § P. 3Aug
Poile, W. P. 5Aug
Maybury, R. J. O. § P. 6Aug
Madgett, R. H. § P. 21Aug
Foster, W. P. 25Aug
Davies, J. C. § P. 27Aug
Sluman, T. W. § P. 27Aug
Fitzpatrick, H. P. 2Sept
Davy, J. H. C. P. 3Sept
Cox, R. P. 3Sept
Dunkerley, S. F. P. 3Sept
Grogono, N. D. P. 3Sept
Jackson, J. N. P. 3Sept
King, S. S. P. 3Sept
Lowe, J. M. P. 3Sept
Weinstock, G. D. P. 3Sept
Vine, P. H. V. P. 3Sept
Totty, P. H. P. 3Sept
Almond, A. J. P. 3Sept
Bartle, M. J. P. 3Sept
Phillips, A. H. P. 3Sept
Knibb, R. G. P. 3Sept
McCulloch, A. C. P. 3Sept
Beynon, F. A. L. P. 3Sept
Howard, P. J. P. 3Sept
Muirhead, W. P. 3Sept
Pearson, C. P. 3Sept
Phoenix, O. F. P. 3Sept
Walker, D. E. P. 3Sept
Melnik, P. P. 3Sept
Pequinot, C. A. P. 4Sept
Lloyd, T. R. P. 12Sept
Lamb, W. A. § P. 16Sept
Mackay, A. P. 22Sept
Shaw, A. A. P. 22Sept
Weston, J. § P. 28Sept
Cooper, C. A. L. § P. 1Oct
Partridge, T. J. § P. 1Oct
Wormington, R. H. § P. 2Oct
Felton, J. B. § P. 14Oct
Bates, G. F. § P. 16Oct
Thomas, C. S. § P. 18Oct
Stapleton, F. § P. 22Oct
Beak, G. O. P. 22Oct
Harnden, G. H. P. 23Oct
Crabb, G. A. § P. 26Oct
Rogers, F. L. § P. 26Oct
Rawlinson, N. O. P. 28Oct
Ranken, A. N. P. 28Oct
Packman, R. J. P. 28Oct
Robinson, J. S. P. 28Oct
Tovey, K. W. P. 28Oct
Greenwood, T. A. S. P. 28Oct
Waugh, H. A. G. P. 28Oct
Crosse, D. W. P. 28Oct
Barron, D. R. F. P. 28Oct
Barnes, R. K. § P. 28Oct
Young, F. W. § P. 29Oct
Downard, T. C. § P. 30Oct
Lawrence, J. S. § P. 31Oct
Ross, W. L. § P. 31Oct
Stevens, C. F. P. 1Nov
Beales, C. D. § P. 1Nov
Brenton, W. J. § P. 2Nov
Ward, P. W. § P. 3Nov
Colville, A. § P. 3Nov
Maynard, H. G. § P. 3Nov
Bennett, W. § P. 3Nov

1258

Espley, R. H. § P. 5Nov
Weeks, C. G. § P. 5Nov
Cleasby, H. § P. 6Nov
Fuller, E. H. § P. 6Nov
Ashworth, A. E. § P. 8Nov
Spalding, R. J. McN. § P. 8Nov
McMillan, K. F. § P. 11Nov
Ellis, C. E. § P. 12Nov
Facey, W. G. § P. 12Nov
Hignett, T. H. § P. 12Nov
Jay, W. J. § P. 12Nov
Jobling, C. H. C. § P. 12Nov
Pentney, G. E. § P. 12Nov
Porter, H. R. § P. 12Nov
Jenkins, T. P. 14Nov
Holmes, R. P. 14Nov
Westlake, L. P. 15Nov
Boyd, J. M. P. 18Nov
Williams, L. N. J. P. 18Nov
Hargrave-Silk, R. T. P. 18Nov
Foster, E. P. 18Nov
Marsden, W. C. P. 18Nov
Singer, R. M. P. 18Nov
Hinderwell, F. B. P. 18Nov
Furey, A. J. P. 18Nov
McAndrew, T. J. § P. 19Nov
McCullagh, G. E. § P. 19Nov
Thompson, J. P. § P. 19Nov
Turner, G. § P. 19Nov
Gauntlett, H. G. § P. 19Nov
Langworthy, H. P. § P. 19Nov
Moden, F. J. § P. 19Nov
Tolley, J. G. § P. 19Nov
Knipe, H. § P. 20Nov
Drake, G. O. § P. 21Nov
Masters, G. P. § P. 26Nov
O'Malley, A. P. 26Nov
Sanderson, H. M. P. 26Nov
Woolnough, E. A. P. 26Nov
Attrill, T. J. § P. 27Nov
Hill, L. E. § P. 27Nov
McKenna, F. § P. 1Dec
Rogers, W. G. § P. 3Dec
Jeffers, H. G. § P. 8Dec
Doble, I. H. J. § P. 8Dec
Crockford, W. J. § P. 8Dec
Truscott, F. E. § P. 8Dec
Kenvin, H. F. P. 10Dec
Jones, A. E. § P. 10Dec
Butcher, H. § P. 10Dec
Caple, C. C. § P. 10Dec
Christieson, E. L. § P. 10Dec
Crow, W. K. § P. 10Dec
Curnow, H. J. § P. 10Dec
Farley H. A § P. 10Dec
Gillow, F. J. R. § P. 10Dec
Hewlett, W. C. § P. 10Dec
Kent, L. D. § P. 10Dec
Moran, F. P. § P. 10Dec
Wigmore, W. E. § P. 10Dec
Langdon, E. G. § P. 10Dec
Perry, T. J. § P. 10Dec
Scagell, R. R. W. § P. 10Dec
Staff, V. J. H. § P. 10Dec
Winterbourne, C. H. § P. 10Dec
Boyland, J. C. W. § P. 13Dec
Fletcher, D. B. P. 17Dec
Merer, S. R. P. 17Dec
Wilkins, T. P. 17Dec
Kemp, R. N. § P. 19Dec

1259–62

Pilot Officers
—contd.

Swindlehurst, E. §	P.	24Dec
Richmond, H. §	P.	24Dec
Darwin, J. F. B.	P.	24Dec
Ellender, A. B. §	P.	25Dec
Clarke, E. L. §	P.	30Dec
Prior, F. E. §	P.	30Dec
Wootton, K. J.	P.	31Dec
Hutchings, L. E.	P.	31Dec
Paten, H. St. J. B.	P.	31Dec
Quiggin, P. R. A.	P.	31Dec
Simonis, E. A.	P.	31Dec
Farr, P. J.	P.	31Dec
Beaumont, J. T.	P.	31Dec
Dyson, E.	P.)	31Dec

1943

Robinson, F. A., *D.F.M.* §	P.	1Jan
Morson, G. §	P.	1Jan
House, B. V. §	P.	2Jan
Cambers, R. C. §	P.	4Jan
Beadle, J. A. G. §	P.	7Jan
Wells, C. H.	P.	16Jan
Turner, C. J. §	P.	16Jan
Rae, J. F. §	P.	17Jan
Matthews, W. J. §	P.	19Jan
Maund, J. §	P.	21Jan
Terry, J. §	P.	21Jan
Seal, F. R. H. §	P.	23Jan
Olliff, E. J. §	P.	24Jan
Morgan, L.	P.	26Jan
Preston, B. G. §	P.	28Jan
McDonald, J. N. §	P.	4Feb
Lambert, R. C. §	P.	4Feb
Batchelor, W. E. §	P.	7Feb
Scratton, H. F. C. §	P.	12Feb
Iddon, G. §	P.	27Feb
Casey, H. §	P.	2Mar

1263

Acting Pilot Officers

1941

Knight, H. G. B.	P.	7Apr
De Sibour, J. J. B.	P.	11Apr
Roe, P.	P.	4Sept
Oakley, J. J. C. §	P.	22Oct
Neve, W. J. §	P.	22Oct
Sutcliffe, C. P. §	P.	24Oct
Sykes, W. §	P.	29Oct
Kendall, W. A. C. §	P.	6Nov
Palmer, K. §	P.	6Nov
Selvey, D. §	P.	11Nov
McConnon, J. P.	P.	14Nov
Rogers, S. F. §	P.	1Dec

1942

Sayers, T. G. B. §	P.	13Jan
White, C. A. G. §	P.	22Jan
Watkins, A. W.	P.	9Feb
Bovill, C. B.	P.	1Apr
Billingham, C.	P.	8May
Short, R. D. §	P.	22May
Taylor, F. R. F.	P.	10June
Martin, B. W.	P.	24June
Muller, S.	P.	24June
Tustain, W. N.	P.	24June
Taylor, D.	P.	8July
Taylor, H. L.	P.	8July
Keenan, J. G.	P.	22July
Critchett, I. G. L.	P.	5Aug
Graham, C. D.	P.	5Aug

1264

Penton, R.	P.	5Aug
Stewart, I. F.	P.	5Aug
Darby, L. D. §	P.	19Aug
Kennedy, F. W. §	P.	19Aug
White, R. R. G. §	P.	19Aug
Clark, A. J.	P.	19Aug
Weiner, T.	P.	2Sept
Coles, L. J.	P.	16Sept
Cooper, P. J.	P.	16Sept
Fairburn, C. E. R.	P.	16Sept
Stewart, T. M.	P.	16Sept
Wilkinson, E. §	P.	16Sept
Burn, J. T. §	P.	7Oct
Manning, R. B. §	P.	7Oct
Middleditch, L. J. §	P.	15Oct
Ackland, D. E.	P.	21Oct
Edge, J. T.	P.	21Oct
Le Grys, L. W. §	P.	22Oct
Hall, W. J.	P.	22Oct
Bigg, W. C. §	P.	24Oct
Cockshoot, J.	P.	28Oct
Pott, G.	P.	28Oct
Price, P. R.	P.	28Oct
Rossier, D. J. §	P.	5Nov
MacFarlane, D. B. §	P.	12Nov
Bond, G. §	P.	12Nov
Dent, R. A. §	P.	12Nov
Fancey, C. H. W. §	P.	12Nov
Gow, E. A. §	P.	12Nov
Hancock, L. T. F. §	P.	12Nov
Jefford, C. W. §	P.	12Nov
Orme, R. C. §	P.	12Nov
Rossiter, A. J. §	P.	12Nov
Turner, E. C. §	P.	12Nov
MacRae, J. §	P.	12Nov
Heaton, P. R.	P.	12Nov
Bisgood, P. L.	P.	18Nov
Chapman, D. C.	P.	18Nov
Greig, L. T. H.	P.	18Nov
Pariser, E. L.	P.	18Nov
Parker, H. P. T.	P.	18Nov
Reynolds, J. C.	P.	18Nov
Seeling, L. R.	P.	18Nov
Shepherd, R.	P.	18Nov
Smith, A. J. C.	P.	18Nov
Wood, F. R.	P.	18Nov
MacKay, M. R. V.	P.	18Nov
Agnew, R. §	P.	19Nov
Colman, P. E. §	P.	19Nov
Dent, A. A. G. §	P.	19Nov
Dicken, A. §	P.	19Nov
Duckworth, J. §	P.	19Nov
Dust, H. G. §	P.	19Nov
Ellender, A. B. §	P.	19Nov
Farmer, J. E. §	P.	19Nov

1265

Greene, W. A. §	P.	19Nov
Mackay, H. §	P.	19Nov
McDowell, F. A. §	P.	19Nov
Nelmes, W. H. §	P.	19Nov
Packham, T. R. B. §	P.	19Nov
Rumble, S. J. §	P.	19Nov
Sims, L. A. §	P.	19Nov
Taylor, T. §	P.	19Nov
Thompson, J. §	P.	19Nov
Tombling, G. §	P.	19Nov
Vosper, J. R. §	P.	19Nov
Wright, R. E. §	P.	19Nov
Wymer, R. D. §	P.	19Nov
Bell, H. §	P.	19Nov
Bussey, L. S. §	P.	19Nov
Dobson, J. §	P.	19Nov
Gleadow, S. §	P.	19Nov
Hill, R. §	P.	19Nov
Kenworthy, E. §	P.	19Nov
Snow, R. P. H. §	P.	19Nov
Whitworth, W. C. §	P.	19Nov
Cogger, R.	P.	19Nov
Wright, A. G.	P.	19Nov
Restall, H. C.	P.	19Nov
Dixon, G. R.	P.	19Nov
Weatherhead, D.	P.	19Nov
Beckett, T. S. §	P.	26Nov
Elworthy, R. E. §	P.	26Nov
Reader, J. W. P. §	P.	26Nov
Brown, T. H. §	P.	26Nov
Rimell, D. W.	P.	26Nov
Gill, P. D.	P.	9Dec
Bullingham, J. C. §	P.	10Dec
Cooper, A. E. §	P.	10Dec
Cooper, S. §	P.	10Dec
Dauphin, B. H. P. §	P.	10Dec
Newman, R. J. §	P.	10Dec
Angus, C. F. §	P.	10Dec
Barton, W. S. §	P.	10Dec
Banks, A. W. J. §	P.	10Dec
Bates, L. S. §	P.	10Dec
Bell, D. §	P.	10Dec
Brazendale, H. §	P.	10Dec
Carter, F. W. §	P.	10Dec
Cromwell, O. §	P.	10Dec
Davis, N. B. §	P.	10Dec
Dodd, V. J. §	P.	10Dec
Domoney, M. P. §	P.	10Dec
Duffield, E. W. §	P.	10Dec
Frost, R. §	P.	10Dec
Gear, W. J. §	P.	10Dec
Gilks, R. E. §	P.	10Dec
Hammond, W. J. §	P.	10Dec
Hughes, F. J. §	P.	10Dec
Ingroville, E. A. §	P.	10Dec
Jarvys, W. F. §	P.	10Dec
Jones, J. H. §	P.	10Dec
Joyce, A. E. §	P.	10Dec
Kelleher, P. §	P.	10Dec
Kidd, G.	P.	10Dec
Lee, J. §	P.	10Dec
Lloyd, A. E. §	P.	10Dec
Long, A. J. C. §	P.	10Dec

1266

Acting Pilot Officers —*contd.*

Millett, G. J. §	P.	10Dec
Miners, G. H. §	P.	10Dec
Morley, F. B. §	P.	10Dec
Murphy, J. T. §	P.	10Dec
Newton, E. G. §	P.	10Dec
Pringle, R. N. §	P.	10Dec
Rimell, N. P. §	P.	10Dec
Ricketts, H. P. §	P.	10Dec
Sanderson, J. E. §	P.	10Dec
Skene, W. E. §	P.	10Dec
Smith, W. T. J. §	P.	10Dec
Snell, H. A. §	P.	10Dec
Soper, A. D. §	P.	10Dec
Spittlehouse, J. §	P.	10Dec
Startup, F. M. §	P.	10Dec
Syrett, R. H. §	P.	10Dec
Taylor, L. C. §	P.	10Dec
Thomas, A. V. §	P.	10Dec
Thomas, I. W. §	P.	10Dec
Thorburn, A. R. §	P.	10Dec
Thwaites, L. C. §	P.	10Dec
Trim, F. J. G. §	P.	10Dec
Watson, R. W. §	P.	10Dec
Warren, W. A. §	P.	10Dec
Weeks, G. W. §	P.	10Dec
Weddup, J. §	P.	10Dec
Baines, E. L. §	P.	10Dec
Payne, G. W. §	P.	10Dec
Price, F. H. §	P.	10Dec
Arkinstall, J. T. §	P.	10Dec
Cant, B. R. §	P.	10Dec
Einboden, T. M. §	P.	10Dec
Fuller, F. §	P.	10Dec
Hayman, J. L. T. §	P.	10Dec
Hughes, H. D. §	P.	10Dec
Hunter, R. C. §	P.	10Dec
Jones, N. M. §	P.	10Dec
Marden, G. §	P.	10Dec
Martin, J. §	P.	10Dec
McGowan, J. F. §	P.	10Dec
Moore, D. L. P. §	P.	10Dec
Pettett, G. J. §	P.	10Dec
Pike, J. T. §	P.	10Dec
Satchell, J. §	P.	10Dec
Smith, L. C. §	P.	10Dec
Wannop, C. H.	P.	10Dec
Findlay, A. G.	P.	10Dec
Blacklock, G.	P.	10Dec
Dell, L. T.	P.	10Dec
Flaxman, C. A.	P.	10Dec
Crawfurd, E. R. P.	P.	10Dec
Crawfurd, R. J. P.	P.	10Dec
Hare, R. P. F.	P.	10Dec
Edwards, M. W.	P.	10Dec
Fielding, R. C.	P.	10Dec
Mulholland, H.	P.	10Dec
Coombes, W. G. §	P.	19Dec
Sears, C. J. §	P.	24Dec
Almond, K.	P.	30Dec
Bennett, J. L.	P.	30Dec
Block, R. H.	P.	30Dec
Gendle, J. W.	P.	30Dec
Goodban, G. H. C.	P.	30Dec
Lawrence, N. H.	P.	30Dec
Leach, J. B.	P.	30Dec
Wickham, V. H.	P.	30Dec

1267–79

1943

Arnold, H. §	P.	7Jan
Hallett, H. S. §	P.	7Jan
Merewood, B. E. H. §	P.	7Jan
Moor, A. §	P.	7Jan
Caveney, J. H. §	P.	7Jan
Hurst, W. E. B. §	P.	7Jan
Lemon, E. N. §	P.	7Jan
Church, E. W. J.	P.	7Jan
King, G. H.	P.	7Jan
Hobson, R. W.	P.	20Jan
Glazier, W. T. §	P.	21Jan
King, G. H. §	P.	21Jan
Maynard, E. R. §	P.	21Jan
Moule, H. J., *B.E.M.* §	P.	21Jan
Thomson, J. §	P.	21Jan
Hone, H. T. E.	P.	27Jan
Catling, B.	P.	28Jan
Hilditch, D. B. §	P.	28Jan
Stentiford, O. C. §	P.	28Jan
Sylvester, S., *A.F.M.*	P.	28Jan
Barham, H. J. §	P.	28Jan
Bellam, F. §	P.	28Jan
Felton, P. J. §	P.	28Jan
Creighton, L. §	P.	4Feb
Dauphin, E. L. §	P.	4Feb
Heaton, W. §	P.	4Feb
Jones, W. E. §	P.	4Feb
Maddison, F. C. §	P.	4Feb
Roffe, S. G. §	P.	4Feb
Weeks, S. A. §	P.	4Feb
Jones, A. H. §	P.	4Feb
Parkinson, S.	P.	7Feb
Bailey, J. T.	P.	10Feb
Aggett, W. A. C. §	P.	11Feb
Davies, E. §	P.	23Feb

1280

Wing Commanders

Lister, T. V. § 1Jan31
Clay, R. A. ¶ (*t*) 1June42

Squadron Leader

1941

Wainscot, F. S. (*t*) 1June

Flight Lieutenants

1939

Lee, A. T. ¶ 24Aug

1940

Pearce, A. R. § (*w*) 1Sept

1941

White, A. E. (*w*) 10May
Bourne, S. N. (*t*) 1Dec
Gutteridge, P. R. S. § (*t*) 1Dec
Pimm, H. C. § (*t*) 1Dec
Hawkes, A. G. § (*t*) 1Dec
Dean, J. § (*t*) 1Dec
Greenman, L. H. (*t*) 1Dec

1942

Hawkins, R. C. ¶ (*w 17 Nov. 1942*) (*t*) 1Mar
Davies, D. P. § (*t*) 1Mar
Phillips, H. D. § (*t*) 1June
Wood, A. W. (*t*) 1June
O'Carroll, C. V. § (*t*) 1June
Neville, M. C. § (*t*) 1June
Luce, N. T. § (*t*) 1Sept
Bevans, W. § (*t*) 1Sept
Crittle, W. H. § (*t*) 1Sept
Russell, G. P. § (*t*) 1Sept
Crockford, W. C. § (*t*) 1Sept
Urquhart, B. § (*t*) 1Sept
Armistead, E. (*t*) 1Sept
Williams, G. E. § (*t*) 1Sept

1943

Smith, M. J. (*t*) 1Jan
Turner, J., *D.F.C.* (*t*) 1Jan
Boyle, D. S. (*t*) 1Jan
Graham, A. G. (*t*) 1Jan
Simmons, F. S. C. (*t*) 1Jan

1281

Flying Officers

1941

Tayler, K. A. (*w*) 13Dec
Wood, C. H. (*w*) 23Dec

1942

Pinchen, R. A. (*w*) 28Feb
Bangs, N. § **P.** 9Mar
Butt, D. L. (*w*) 15Mar
Jordan, W. A. (*w*) 19Apr
Collins, S. G. § **P.** 24Apr
Quorn, R. § (*w*) 30Apr
Roberts, I. § (*w*) 15May
Cunningham, R. § (*w*) 12June
Foley, A. W. J. § (*w*) 16June
Mumford, P. J. § (*w*) 16June
Beattie, A. C. § (*w*) 16June
Lillywhite, H. F. R. § (*w*) 3July
Elkins, B. J. § (*w*) 3July
Bradley, J. J. (*w*) 7July
Farren, R. W. § (*w*) 24July
Dixon, T. E. (*w*) 25July
Edmunds, W. C. § (*w*) 14Aug
Foard, H. E. (*w*) 16Aug
Jordan, C. E. § (*w*) **P.** 16Aug
Sellers, N. S. (*w*) 17Aug
Rice, R. H. G. (*w*) 23Aug
Rostron, F. (*w*) 24Aug
Stevenson, S. T. § (*w*) **P.** 27Aug
Mashiter, J. § (*w*) **P.** 4Sept
Peart, A. J. § (*w*) **P.** 4Sept
Holgate, H. H. Y. (*w*) **P.** 4Sept
Williamson, N. L. § (*w*) **P.** 7Sept
Taylor, A. H. R. (*w*) **P.** 7Sept
Bridger, A. R. S. (*w*) **P.** 10Sept
Lines, S. R. (*w*) **P.** 25Sept
Thomas, P. W. (*w*) **P.** 25Sept
Gardner, S. W. (*w*) **P.** 29Sept
Robertson, A. S. (*w*) 29Sept
Arnold, L. (*w*) 29Sept
Braathen, E. P. (*w*) 29Sept
Everitt, F. G. (*w*) 29Sept

1282

Panter, C. H. (*w*) 29Sept
Russell, J. S. (*w*) 29Sept
Shead, W. P. (*w*) 29Sept
Websdale, G. J., *M.C.* 29Sept
Hoare, C. (*w*) **P.** 29Sept
Rogers, J. (*w*) 29Sept
Spark, H. K. (*w*) 29Sept
Taylor, S. J. C. (*w*) **P.** 29Sept
Chatterton, H. (*w*) **P.** 29Sept
Cooper, B. R. § (*w*) **P.** 1Oct
Fenn, L. H. § (*w*) **P.** 1Oct
Williamson, E. K. (*w*) **P.** 1Oct
Neal, T. § (*w*) **P.** 1Oct
Charles, R. F. (*w*) **P.** 1Oct
Fear, W. V. § (*w*) **P.** 1Oct
McDonald, F. G. (*w*) **P.** 1Oct
Suter, W. R. § (*w*) **P.** 1Oct
Palmer, G. A. S. (*w*) **P.** 1Oct
Lines, S. R. (*w*) **P.** 1Oct
Carson, R. H. (*w*) **P.** 1Oct
Jacks, E. (*w*) **P.** 1Oct
Hargreaves, R. C. (*w*) **P.** 1Oct
Elder, I. N. (*w*) **P.** 1Oct
Emerson, J. C. (*w*) **P.** 1Oct
Pacey, F. J. (*w*) **P.** 1Oct
Walker, L. T. (*w*) **P.** 1Oct
Hampton, A. E. (*w*) **P.** 1Oct
Harper, W. G. W. (*w*) **P.** 1Oct
Calvert, P. (*w*) **P.** 1Oct
Furzey, J. § (*w*) **P.** 1Oct
Marland, L. A. (*w*) **P.** 1Oct
Emmerson, W. L. § (*w*) **P.** 1Oct
Langley, E. A. § (*w*) **P.** 1Oct
Meyer, V. J. H. § (*w*) **P.** 1Oct
Meachem, W. G. § (*w*) **P.** 1Oct
Thomson, L. C. (*w*) **P.** 1Oct
Condon-Finucane, P. (*w*) **P.** 1Oct
Jones, J. W. (*w*) **P.** 1Oct
Anderson, W. S. (*w*) **P.** 1Oct
Dakin, F. (*w*) **P.** 1Oct
Morgan, A. (*w*) **P.** 1Oct
Bartley, L. J. (*w*) **P.** 1Oct
Hamilton, H. F. (*w*) **P.** 1Oct
Sawhney, K. S. (*w*) **P.** 1Oct
Chisholm, E. S. (*w*) **P.** 1Oct
Bell, R. H. (*w*) **P.** 1Oct
Oxley, E. § (*w*) **P.** 1Oct
Seagrave, R. (*w*) **P.** 1Oct
Smith, M. D. § (*w*) **P.** 1Oct
Langley, J. E. (*w*) **P.** 1Oct
Cluett, D. G. (*w*) **P.** 1Oct
Mack, E. A. T. (*w*) **P.** 1Oct
Groom, A. R. (*w*) **P.** 1Oct
Ogden, G. S. (*w*) **P.** 1Oct
Dick, R. (*w*) **P.** 1Oct
Lester, C. W. (*w*) **P.** 1Oct
Marshall, D. P. (*w*) **P.** 1Oct
Barnes, R. L. E. (*w*) **P.** 1Oct

1283

Flying Officers
—contd.

Morris, J. T. (*w*)	P.	1Oct
Watkins, T. B. (*w*)	P.	1Oct
Woodward, J. W. (*w*)	P.	1Oct
Gregory, H. L. § (*w*)	P.	1Oct
Howshall, E. (*w*)	P.	1Oct
Keil, C. (*w*)	P.	1Oct
Palfreman, H. (*w*)	P.	1Oct
Rees, H. E. (*w*)	P.	1Oct
Sedgwick, R. H. (*w*)	P.	1Oct
Smith, H. J. (*w*)	P.	1Oct
Teago, A. C. (*w*)	P.	1Oct
Timpson, J. G. (*w*)	P.	1Oct
Trafford, J. E. (*w*)	P.	1Oct
Wilshaw, A. A. (*w*)	P.	1Oct
Jephcott, J. (*w*)	P.	1Oct
Beach, A. S. (*w*)	P.	1Oct
Cromar, A. D. § (*w*)	P.	1Oct
Powell, R. E. (*w*)	P.	1Oct
Gaston, J. D. § (*w*)	P.	1Oct
Busby, A. W. (*w*)	P.	1Oct
Reynolds, P. J. (*w*)	P.	1Oct
Brigden, K. C. (*w*)	P.	1Oct
Bruce, N. P. (*w*)	P.	1Oct
Clarke, F. J. (*w*)	P.	1Oct
Field, J. McK. C. (*w*)	P.	1Oct
Harwood, J. S. (*w*)	P.	1Oct
Howard, J. P. (*w*)	P.	1Oct
Kerridge, D. (*w*)	P.	1Oct
Payne, K. J. (*w*)	P.	1Oct
Reeves, T. A. (*w*)	P.	1Oct
Borrett, E. W. (*w*)	P.	1Oct
Harris, J. W. M. (*w*)	P.	1Oct
Worsley, S. (*w*)	P.	1Oct
White, W. (*w*)	P.	1Oct
Brown, W. C. § (*w*)	P.	1Oct
Joseph, K. M. (*w*)	P.	1Oct
Cruden, D. B. § (*w*)	P.	1Oct
McCullough, R. H. § (*w*)	P.	1Oct
Dron, W. H. (*w*)	P.	1Oct
Mantell, H. A. (*w*)	P.	1Oct
Bestwick, S. F. (*w*)	P.	1Oct
Cotching, B. (*w*)	P.	1Oct
Hind, H. (*w*)	P.	1Oct
O'Donnell, A. (*w*)	P.	1Oct
Cohen, J. H. L. (*w*)	P.	1Oct
Jones, H. K. (*w*)	P.	1Oct
Le Page, W. C. (*w*)	P.	1Oct
Morris, H. R. (*w*)	P.	1Oct
Pillams, G. S. (*w*)	P.	1Oct
Blankov, A. (*w*)	P.	1Oct
Jenkins, P. D. (*w*)	P.	1Oct
Wilson, W. P. (*w*)	P.	1Oct
Westlake, H. G. (*w*)	P.	1Oct

1284–6

Barnett, T. (*w*)	P.	1Oct
Hutchinson, P. H. § (*w*)	P.	3Oct
Thornton, R. L. (*w*)	P.	9Oct
Phillips, E. B. (*w*)	P.	9Oct
Pinson, J. L. (*w*)	P.	9Oct
Younger, J. H. (*w*)	P.	9Oct
Bugden, G. P. (*w*)	P.	9Oct
Fox, C. P. (*w*)	P.	9Oct
Hutchinson, D. L. (*w*)	P.	9Oct
McCammond, A. N. W. (*w*)	P.	9Oct
Morris, F. R. A. (*w*)	P.	9Oct
Smith, T. S. (*w*)	P.	9Oct
Tweedale, R. (*w*)	P.	9Oct
Young, J. A. (*w*)	P.	9Oct
Packman, A. E. § (*w*)	P.	20Oct
Pratt, T. (*w*)	P.	30Oct
Griffith, F. N. § (*w*)	P.	30Oct
Owen, H. P. H. (*w*)	P.	30Oct
Berryman, L. (*w*)	P.	30Oct
Pearce, W. B. (*w*)	P.	30Oct
Brickell, A. (*w*)	P.	30Oct
Curzon, R. W. (*w*)	P.	30Oct
Downes, E. (*w*)	P.	30Oct
Ford, J. F. (*w*)	P.	30Oct
Tritton, H. P. (*w*)	P.	30Oct
Westgate, T. F. (*w*)	P.	30Oct
Hitchcock, F. A. (*w*)	P.	30Oct
Collins, J. F. (*w*)	P.	30Oct
Falconar, J. O. (*w*)	P.	30Oct
Hart, H. E. W. (*w*)	P.	30Oct
Winnard, R. (*w*)	P.	30Oct
Boxall, R. C. (*w*)	P.	30Oct
Jones, F. R. R. (*w*)	P.	30Oct
Preston, A. G. (*w*)	P.	30Oct
Farmer, W. J. R. (*w*)	P.	6Nov
Youett, J. F. (*w*)	P.	20Nov
Harris, J. (*w*)	P.	20Nov
Scott, T. W. (*w*)	P.	20Nov
Callan, H. F. J. (*w*)	P.	20Nov
Atkinson, L. G., *M.M.* (*w*)	P.	20Nov
Martin, L. H. J. §	P.	26Nov
Bennetto, R. B. § (*w*)	P.	3Dec
Alexander, H. E. § (*w*)	P.	3Dec
Baker, J. W. (*w*)	P.	10Dec
Hales, W. G. § (*w*)	P.	12Dec
Rhodes, G. C. § (*w*)	P.	24Dec

1943

Higgins, C. § (*w*)	P.	1Jan
Holley, J. C. § (*w*)	P.	1Jan
Chad, D. W. (*w*)	P.	1Jan
Barker, R. S. (*w*)	P.	1Jan
Johnstone, W. L. (*w*)	P.	1Jan
Dewhurst, D. B. (*w*)	P.	15Jan
Jarvis, P. J. § (*w*)	P.	15Jan
Brown, H. S.	P.	21Jan
Bulbick, R. (*w*)	P.	29Jan
Keymer, R. P. § (*w*)	P.	29Jan
Cook, E. F. I. (*w*)	P.	29Jan
Shallow, D. F. § (*w*)	P.	29Jan
Cannell, R. L. (*w*)	P.	29Jan
Phillips, W. L. (*w*)	P.	30Jan
Anderson, L. F. (*w*)	P.	30Jan
Buckingham, R. G. S. (*w*)	P.	22Feb
Crowther, J. M. (*w*)	P.	22Feb
Boxall, A. B. (*w*)	P.	27Feb
Robinson, W. K. (*w*)	P.	27Feb

1287

Pilot Officers

1941

Brooks, W. L.	P.	10July
Martin, J. F. E. §	P.	13Aug
Beale, D. H. §	P.	16Aug
White, E. C. C.	P.	29Sept
Neil, N. J.	P.	29Sept
Kerr, W. D.	P.	24Nov
Crane, F. C.	P.	22Dec
Roberts, M. G. P. §	P.	25Dec

1942

Cooper, C. A. H. §	P.	15Jan
Beaton, R. P.	P.	17Jan
Higgins, A. R.	P.	20Jan
Ingram, A. W.	P.	20Jan
Jones, E. H.	P.	18Feb
Fearnside, F. H. §	P.	20Feb
Newman, A. R. §	P.	23Feb
Lewis, G. A. §	P.	13Apr
Bainbridge, T. R.	P.	13Apr
Knatt, S. J.	P.	27Apr
Hall, L. C.	P.	30Apr

1288

Busby, R. C.	P.	12May
Ross, J. M.	P.	20May
Shannon, W. G. §	P.	27May
Woolstencroft, A. S. §	P.	11June
MacKenzie, T. R. L.	P.	23June
Knox, J. E. §	P.	24June
Hodgson, J.	P.	28June
Cluff, W. V.	P.	1 July
Shorrock, T. W.	P.	1July
Stansfield, W. R.	P.	1July
Strafford, J. H.	P.	1July
Kerr, A. G.	P.	1July
Evans, S. I.	P.	5July
Hughes, I. E. §	P.	7July
Powell, J. W.	P.	7July
Thouard, F. G.	P.	13July
Ball, T. V.	P.	29July
Austin, W. H.	P.	30July
Milne, W.	P.	5Aug
Cole, R. A.	P.	27Aug
Dobson, R.	P.	27Aug
Haynes, B.	P.	27Aug
Levett, S. M.	P.	27Aug
Lord, W. G.	P.	27Aug
Stille, C. E.	P.	27Aug
Whitehouse, C. F.	P.	27Aug
Tupling, W. E.	P.	3Sept
Warbrick, E.	P.	4Sept
Brain, W. T. S.	P.	5Sept
Brittton, E. F.	P.	8Sept
Wilson, W. M.	P.	16Sept
Brookes, M. M.	P.	16Sept
Cotton, M. B.	P.	16Sept
Fuller, F. M.	P.	16Sept
Gough, G. S.	P.	16Sept
Graham-Matheson, J.	P.	16Sept
Harvey, P. H.	P.	16Sept
Higgs, R. A.	P.	16Sept
Morley, C. G. L.	P.	16Sept
Reading, N. G.	P.	16Sept
Roberts, G. A. V.	P.	16Sept
Schofield, C. J.	P.	16Sept
Westenholme, A. S.	P.	16Sept

1289

Durling, J.	P.	23Sept
Wood, C. McD. §	P.	23Sept
Armes, G. W.	P.	29Sept
Dixon, A. E.	P.	8Oct
Ingram, G. W.	P.	8Oct
Kenyon, H. S.	P.	8Oct
Lake, R. N.	P.	8Oct
Morgan, G. F. J.	P.	8Oct
Peters, E. T.	P.	8Oct
Reed, G. G.	P.	8Oct
Snodgrass, W. A.	P.	8Oct
Corser, D. R.	P.	8Oct
Howie, W. F.	P.	8Oct
Jenkins, A. D.	P.	8Oct
Thompson, D.	P.	8Oct
Urch, R. J.	P.	8Oct
Anderton, W.	P.	28Oct
Ambrose, A. J.	P.	28Oct
Barton, R. F.	P.	28Oct
Caish, F. C.	P.	28Oct
Hainsworth, J. R.	P.	28Oct
Haynes, I. T.	P.	28Oct
Meldrum, R. N.	P.	28Oct
South, R. F.	P.	28Oct
Spencer, J. C.	P.	28Oct
Toyne, C. C.	P.	28Oct
Wagstaffe, H. W. St. J.	P.	28Oct
Poole, R. E.	P.	28Oct
Webb, D. C.	P.	28Oct
Wilton, D. V.	P.	28Oct
Castle, C. A.	P.	18Nov
Jack, R. W. D.	P.	18Nov
O'Connor, D. J.	P.	18Nov
Watson, W.	P.	18Nov
Dowell, A. U.	P.	18Nov
Flannagan, A.	P.	18Nov
Leftley, H. T.	P.	18Nov
Pickles, N.	P.	18Nov
Shute, C.	P.	18Nov
Thompson, C. H.	P.	18Nov
Knight, E. F.	P.	18Nov
Rowe, H. K.	P.	20Nov
Archer, R. A.	P.	21Nov
Scott, W. T. §	P.	3Dec
Yeomans, J. E.	P.	3Dec
Mottram, J.	P.	3Dec
Compton, L. F. §	P.	8Dec
Stocks, R. §	P.	10Dec
Fraser, M.	P.	18Dec

1943

Langford, H. §	P.	7Jan
Lister, C. N.	P.	21Jan
Benson, K. A.	P.	21Jan
Salway-Waller, M.	P.	21Jan
Taylour, H. H.	P.	21Jan
McTaggart, J.	P.	21Jan
Powley, E. S.	P.	21Jan
Ruddock, G. A.	P.	21Jan
Fricker, H.	P.	21Jan
Colley, H. N.	P.	23Jan
Upfold, R. H. M. §	P.	1Feb
Robbie, D.	P.	13Feb
Ramshaw, W.	P.	22Feb

1290

Acting Pilot Officers

1942

Peel, E.	P.	28Apr
Springett, R. H.	P.	1May
Thomas, W. E.	P.	8June
Pearson, W. J. §	P.	9June
Reed, G. G.	P.	10June
Rutherford, R. P.	P.	20June
Griffiths, W. H.	P.	27July
Bailey, J. A.	P.	7Oct
Coates, F. S.	P.	7Oct
Parsons, D. H.	P.	7Oct
Bulbrook, W. W.	P.	21Oct
Chambers, J. A.	P.	21Oct
Davies, W.	P.	21Oct
Dyer, E. T.	P.	21Oct
Oliver, N.	P.	21Oct
Sully, G. R. W.	P.	21Oct
Wright, J. W. §	P.	22Oct
Cook, J. H.	P.	28Oct
Eastburn, H.	P.	28Oct
Fletcher, R. S.	P.	28Oct
Lewis-Jones, R.	P.	28Oct
Moore, F. G.	P.	28Oct
Pearman, D.	P.	28Oct
Pollard, G.	P.	28Oct
Robinson, C.	P.	28Oct
Tommins, A.	P.	28Oct
Wattson, D. J.	P.	28Oct
Anderson, R. T. W.	P.	28Oct
Nisbet, D. R. M.	P.	28Oct
Speaight, G. H. O.	P.	28Oct
Thomas, R. G.	P.	28Oct

1291

Campbell, J. A. §	P.	28Oct
Caseley, F. W.	P.	11Nov
Green, H.	P.	11Nov
Hardy, D. R.	P.	11Nov
Hitchen, E. S.	P.	11Nov
Leach, F.	P.	11Nov
Snewing, R. D.	P.	11Nov
Williams, M.	P.	11Nov
Blackburn, A. R.	P.	18Nov
Cole, J. E. H.	P.	18Nov
Hale, A. P.	P.	18Nov
Jones, C. V.	P.	18Nov
McFarlane, A. P.	P.	18Nov
Squire, R. F.	P.	18Nov
Venner, M.	P.	18Nov
Hanson, E. F. W. §	P.	19Nov
Massey, B. §	P.	19Nov
Fuller, W. W. §	P.	19Nov
Shergold, F. J.	P.	19Nov
Dawson, W. C.	P.	19Nov
Nicholson, C. A. §	P.	3Dec
Murphy, F. E. §	P.	3Dec
Brooks, R. H.	P.	9Dec
Dalby, G. F.	P.	9Dec
Kirton, F. E.	P.	9Dec
Leece, R.	P.	9Dec
Payne, F. I.	P.	9Dec
Thress, L. A.	P.	9Dec
Gibson, F. F. §	P.	10Dec
Hawthorne, J. F. §	P.	10Dec
Kilbey, F. M. §	P.	10Dec
Nave, D. §	P.	10Dec
Smith, S. G. L. §	P.	10Dec
Wintle, P. J. §	P.	10Dec
Cadd, G. F.	P.	10Dec
Lancaster, C. G.	P.	10Dec
Row, G. W.	P.	10Dec
Tait, W. L.	P.	10Dec
Dagnall, D. G.	P.	10Dec
Elliott, A. W.	P.	10Dec
Hollingsworth, S. I.	P.	10Dec
Jackson, J. S. W.	P.	10Dec
Leonard, R. A.	P.	10Dec
Buckley, R. W. W.	P.	10Dec
Dunn, E. H.	P.	10Dec
Gilbert, S. A.	P.	10Dec
Humphrey, D.	P.	10Dec
Little, J.	P.	10Dec
Rowntree, L. T.	P.	10Dec
Sharman, G.	P.	10Dec
Brown, K. N.	P.	10Dec
Collitt, D. P. J.	P.	10Dec
Hughes, H. G. D.	P.	10Dec
Ward, P. S.	P.	10Dec
Bowyer, F. G.	P.	30Dec
Hayden, J. D. W.	P.	30Dec
Major, W.	P.	30Dec
Robinson, W. E.	P.	30Dec
Taylor, A. J. W.	P.	30Dec
Wilkes, G. T.	P.	30Dec

1292–99

Trevena, W. H.	P.	31Dec
Hughes, R. D.	P.	31Dec
Newhall, J. D.	P.	31Dec
Rennels, C. H.	P.	31Dec
Smith, K. M.	P.	31Dec
Woods, J.	P.	31Dec
Speight, A.	P.	31Dec

1943

Slater, R. H.	P.	7Jan
Williams, H. E.	P.	7Jan
Wheeler, G. F.	P.	7Jan
Neville, A. S.	P.	7Jan
Attrill, R. A.	P.	7Jan
Boyce, A. M.	P.	7Jan
Cutts, F. H.	P.	7Jan
Smith, W. D.	P.	7Jan
Sparks, F. E.	P.	7Jan
Hayhurst, T. H.	P.	7Jan
Davey, K. C.	P.	7Jan
Singleton, S. D.	P.	7Jan
Shimmin, C. S.	P.	20Jan
Bailey, R.	P.	20Jan
Crew, W. E.	P.	20Jan
Richardson, R. C.	P.	20Jan
Frost, J. R.	P.	21Jan
Harrison, S. M.	P.	21Jan
Buxton, D. H. P.	P.	27Jan
Gresley, R. J.	P.	27Jan
Murray, F. B.	P.	27Jan
Webster, A. S.	P.	27Jan
Willmott, F. J.	P.	28Jan
Angell, T. J.	P.	28Jan
Gunn, D. J.	P.	28Jan
Madden, T.	P.	28Jan
Lamberth, R. H. G.	P.	28Jan
Treasure, V. R. S.	P.	28Jan
Chamberlain, J. J.	P.	4Feb
East, W. F.	P.	4Feb
Bradstock, R. T.	P.	4Feb
Hamblin, D. A.	P.	4Feb
Castro, R. E.	P.	10Feb
Evans, R. D.	P.	10Feb
Gudgeon, M. A.	P.	10Feb
Smith, A.	P.	10Feb
Bayliss, K.	P.	11Feb

1300

Air Vice-Marshal

Tait, V. H., *O.B.E.* § (*t*) 1Dec 1942

Air Commodores

1940

Simpson, J. H. (*ret-retained under K.R. 3543*) § (*t*) 1Dec
Leedham, H., *C.B., O.B.E.* § 1Dec
Lywood, O. G. W. G., *C.B.E.* (*actg. Air Vice-Marshal, 24th Oct.* 1942) § (*s. 4.6.42*) (*t*) 1Dec
Aitken, R. S., *C.B.E., M.C., A.F.C.* (*actg. Air Vice-Marshal, 24th Oct. 1942*) § (*t*) 1Dec

1942

De Burgh, D. H., *A.F.C.* § (*t*) 1Nov

1301

Group Captains

Blandy, L. F., *C.B., D.S.O.* 14Sept39

1940

Cassidy, J. R. § 1Jan
Theak, W. E., *p.s.a.* § 1June
Lang, A. F., *M.B.E., A.F.C.* § (*w. 24 Feb. 43*) (*t*) 1June
Reeve, F. H. E., *C.B.E., p.s.a.* § (*t*) 1June
Chandler, C. K., *M.B.E.* § (*t*) 1June
Richardson, E. H. § (*t*) 1Sept
Ellen, C. N., *D.F.C.* § (*t*) 1Sept
Brown, C. P., *C.B.E., D.F.C., p.s.a.* § (*t*) 1Sept
Thompson, D. R. W. § (*t*) 1Dec

1941

Paine, J. T. § (*t*) 1Mar
Reay-Jones, R., *p.s.a.* § (*t*) 1Mar
Drummond, E. M. § (*t*) 1Mar
Elliott, J. A., *p.s.a.* § (*t*) 1Mar
Wansbrough, R. C. § (*t*) 1June
Menzies, R. § (*t*) 1June
Quine, S. L., *M.C.* § (*t*) 1Sept
Addison, E. B., *C.B.E., p.s.a.* § (*w. 26 Feb. 43*) 1Sept
Randle, G. H. § (*t*) 1Sept
Hart, R. G., *O.B.E., M.C., p.s.a.* § (*t*) 1Dec

1942

Jones, P. § (*t*) 1Mar
Dalton-Morris, L. § (*t*) 1Mar
Fagan, T. P. P. F. § (*t*) 1Mar
Hatcher, V. G. A., *O.B.E., A.F.C.* § (*t*) 1Mar
Ewens, F. G. H., *q.s.* § (*t*) 1Mar
Evans-Evans, H. A. § (*t*) 1Mar
Bell, C. A. § (*t*) 1Mar
Stokes, E. G. C. § (*t*) 1June
Farrow, B. G., *O.B.E.* § (*t*) 1June
Nicholas, B. D. § (*t*) 1June
Chapman, H. H. § (*t*) 1Sept
Weston, J. G. W. § (*t*) 1Sept

1302

Wing Commanders

Bazell, C. C. § 1Jan39

1940

Day, W. R. § (*t*) 1Mar
Stewart, L. H. § 1Mar
Moloney, T. F. § (*w., 20th June*, 1942) (*t*) 1Mar
Moore, L. P., *p.s.a.* § (*t*) 1June
Porter, F., *O.B.E.* § (*t*) 1Sept
Coward, G. N. (*ret.—retained under K.R.* 3543) § (*t*) 1Sept
Smith, W. § (*t*) **O.** 1Sept
Brister, A. J. (*ret.—retained under K.R.* 3543 § (*t*) 1Sept
Rose, J. W., *D.S.M.* (*ret.—retained under K.R.* 3543) § (*t*) 1Sept
Thompson, W. A. § (*t*) 1Sept
Whatling, V. F., *D.S.M.* § (*t*) 1Sept
Hughes, C. B. § (*t*) 1Sept
Western, J. G., *O.B.E.* § (*t*) 1Sept
Phillips, R. L. § (*t*) 1Sept
Lewin, B. A. S. (*ret*) § (*t*) 1Dec
Goadsby, J. R. D. § (*t*) 1Dec (*ret.—retained under K.R. 3543*)
Thornton, T. J. E. (*ret*) (*t*) 1Dec
Stephenson, C. § (*t*) 1Dec
Watson, A. C. § (*t*) 1Dec
Foster, F. W., *D.F.C., D.S.M.* (*ret.-retained under K.R. 3543*) § (*t*) 1Dec
McKenzie, K. C., *M.B.E.* § (*t*) 1Dec
Cooper, W. C. § (*t*) 1Dec
Passmore, E. C., *O.B.E.* § (*t*) 1Dec
Cherrill, J. § (*t*) 1Dec
Watson, M., *O.B.E.* §(*t*) 1Dec
Shirley, T. U. C. § (*t*) 1Dec
Pretty, W. P. G., *O.B.E.* § (*w. 23 Sept. 42*) (*t*) 1Dec

1941

Wrigley, H. B. § (*t*) 1Mar
Daubney, F. C. § (*t*) 1Mar
McIlwaine, A. § (*t*) 1Mar
Nichols, W. T. H., *q.s.* (*war*) (*t*) § 1Mar
Blair, H. G. § (*t*) 1Mar
Richmond, R. C. § (*t*) 1Mar
Cardale, J. G. § (*t*) 1Mar
Goodman, N. G. § (*t*) 1Mar

1303

Wing Commanders —*contd.*

Monks, A. T. (*t*) 1Mar
Porter, M. K. D., *O.B.E.* § (*t*) 1Mar
Morton, C. C. § (*t*) 1Mar
Foss, G. H. § (*t*) 1Mar
Powell, A. G. § (*t*) 1Mar
Hancock, G. N. § (*t*) 1Mar
Fairweather, R. R. § (*t*) 1Mar
Leonard-Williams, H. G. § (*t*) 1Mar
Griffith-Jones, G. L. S. § (*t*) 1Mar
Stewart, C. M., *w.s.* § (*t*) 1June
Pearce, C. F. § (*t*) 1June
Shepherd-Smith, J. § (*t*) 1June
Gilbart-Smith, N. D. § (*t*) 1June
Wilson, W. P. (*w*) 20June
Swanborough, W. G., *M.B.E.* § (*t*) 1Sept
Bevan, J. C. § (*t*) 1Sept
Robinson, J. A. § (*t*) 1Sept
Kirk, J. E. § (*t*) 1Sept
Altham, J. B. § (*t*) 1Sept
Simpson, N. F. § (*t*) 1Sept
Boon, B. H. § (*t*) 1Dec
Saward, D., *O.B.E.* § (*t*) 1Dec
Huxley, J. D. S. § (*t*) 1Dec
Simpson, W. B. S. § (*t*) 1Dec
Wilmshurst, F., *D.S.M.* § (*t*) 1Dec
Nicholas, R. K. § (*t*) 1Dec
Allerston, P. § (*w*.1.3.42) (*t*) 1Dec
Daniels, A. W. § (*t*) 1Dec
Turl, C., *O.B.E.*, *D.S.M.* § (*t*) 1Dec
Jenkins, F. W. § (*t*) 1Dec
Aggett, F. W. G., *M.B.E.* § (*t*) 1Dec
Coe, A. W. § (*t*) 1Dec

1942

Newman, H. D. § (*t*) 1Mar
Lugg, S. § (*t*) 1Mar
Cannock, W. M. E. § (*t*) 1Mar
Wilson, T. § (*t*) 1Mar
Walker, H. ‡ (*t*) 1Mar
Dawnay, M. § (*t*) 1June
Kemsley, R. J. § (*t*) 1June
Maxwell-Muller, L. § (*t*) 1June
Styles, J. H. § (*t*) 1June
Laurie, H. H., *O.B.E.* § (*t*) 1June
Wendon, W. E. § (*t*) 1June
Lindsay, J., *M.B.E.* § (*t*) 1June
Maxted, H. J. § (*t*) 1June
Pride, J. A. C. § (*t*) 1June
McLaren, D. § (*t*) 1June
Preston, W. G., *D.F.C.* ‡ (*t*) 1Sept
Featherstone, W. A. E. ‡ (*t*) 1Sept
Kidd, W. (*t*) 1Sept
Long, E. W. § (*t*) 1Sept
Macario, V. G. § (*t*) 1Sept
Woods, J. § (*t*) 1Sept
Smith, J. S., *M.B.E.* § (*t*) 1Jan
Wolley, J. R. § 2Mar

1304

Squadron Leaders

E*Hamilton, B. H. N. H., *D.S.O.* § (*ret*) 1Apr18
Hart, W. W., *M.B.E.* (*ret*) 1Jan25
St. John, H. W., *D.F.C.* § (*ret*) 1Aug35
Osborn, E. S. ‡ 3Sept39

1940

Strutt, A. G. § (*t*) 1Jan
Heywood, W. R. § (*w. 8 Sept. 42*) (*t*) 1Sept
Holmes, R. H. ‡ (*t*) 1Sept

1941

Scott, D. H. (*w*) 18Feb
Thomasson, F., *D.F.C.*, *M.M.* (*t*) 1Mar
Brown, J. R., *D.F.C.* (*t*) 1Mar
Scarlett, J. J. Y. (*t*) 1Mar
Lawrence, W. G. § (*w*) 17May
Ridley, L. R. § (*w*) 17May
Dorte, P. H. (*w*) 17May

1305

Rutherford, A. D., *D.F.M.* § (*t*) 1June
Lockhart, W. R. § (*t*) 1June
Gissing, C. C. ‡ (*t*) 1June
Norman, L. W. ‡ (*t*) 1June
Higham, A. ‡ (*t*) 1June
Reynolds, S. H. (*t*) 1June
Taylor, E. (*t*) 1June
Rundle, E. H. (*t*) 1June
McDowell, F. N. § (*t*) 1June
Cameron, D. K. (*t*) 1June
Wells, F. F. (*t*) 1June
Orr-Ewing, C. I. (*w*) 26July
Barker, H. (*w*) 28July
Hester, A. E. § (*t*) 1Sept
Hall, J. F. § (*t*) 1Sept
Farmer, J. § (*t*) 1Sept
Gammack, G. D. D. § (*t*) 1Sept
Crook, W. E. (*t*) 1Sept
Wood, H. R. A. (*t*) 1Sept
Carter, T. C. (*t*) 1Dec
Berrington, C. L. (*t*) 1Dec
Parsons, C. H. (*t*) 1Dec
Jowers, K. (*t*) 1Dec
Neeson, A. (*t*) 1Dec
Black, S. C., *M.M.* (*t*) 1Dec
Badcock, E. C. G. (*t*) 1Dec
Everard, F. E. (*t*) 1Dec
Morgan, S. G. (*t*) 1Dec
Hibberd, R. J. ‡ (*t*) 1Dec
Smith, H. W., *M.B.E.* § (*t*) 1Dec
Woolcock, J. W. ¶ (*t*) 1Dec
Cranmer, A. H. A. C. ‡ (*t*) 1Dec
Brightmore, A. G. P. ¶ (*t*) 1Dec
Samuelson, H. M. ‡ (*t*) 1Dec
Williams, G. H. (*t*) 1Dec
Craig, W. N. (*t*) 1Dec
Cook, R. (*t*) 1Dec
Dykes, J. S. (*t*) 1Dec
Morton, I. O. (*t*) 1Dec
Norris, L. (*t*) 1Dec
Boyce, F. A. (*t*) 1Dec
Hunter, J. H. C. (*t*) 1Dec
Edge, H. (*t*) 1Dec
Money, W. G. M. (*t*) 1Dec
Whyte, H. A. M. (*t*) 1Dec
Page, H. C. (*t*) 1Dec
Morrison, L. D. G. ‡ (*t*) 1Dec
Stewart, E. M. ‡ (*t*) 1Dec
Lindsay, A. W. ‡ (*t*) 1Dec
Badderly, C. H. (*t*) 1Dec
Quarrington, C. A. G. (*t*) 1Dec
Vaughan, W. C. (*t*) 1Dec
Hankinson, J. K. (*t*) 1Dec
Trinder, A. F. (*t*) 1Dec
Jamblin, C. A., *M.B.E.* ‡ (*t*) 1Dec
Hosburn, J. C. (*t*) 1Dec
Budge, R. K. (*t*) 1Dec
Phillips, C. G. (*t*) 1Dec
Forsyth, A. J. E. (*t*) 1Dec
McLellan, A. (*t*) 1Dec

1306–12

Squadron Leaders

—contd.

1942

Meek, R. E. (*ret*) § (*t*)	1Mar
Wrench, F. W. (*t*)	1Mar
Osborn, A. J. ‡ (*t*)	1Mar
Wingham, E. G. R. (*t*)	1Mar
Hyde, J. F. † (*t*)	1Mar
Stephen, I. G. F. ¶ (*t*)	1Mar
Howes, C. C. § (*t*)	1June
MacGregor, E. I. R. (*t*)	1June
Allen, E. W. § (*t*)	1June
Cullum, W. A. H. § (*t*)	1June
Wolfenden, W. § (*t*)	1June
Bushell, A. H., *M.B.E.* § (*t*)	1June
Thomas, R. H. § (*t*)	1June
Williams, C. M. § (*t*)	1June
Mansbridge, A. C. § (*t*)	1June
Avery, L. § (*t*)	1June
Johnston, H. P. § (*t*)	1June
King, R. W. § (*t*)	1June
Dunn, W. E. § (*t*)	1June
George, W. H., *D.F.C.* †	1June
Beeny, R. E. C. J. § (*t*)	1June
Williams, A. (*t*)	1June
Johnson, D. H. (*w*)	19June
Adams, G. W. (*w*)	26Aug
Drewe, B , *M.C.* (*w*)	26Aug
Childs, H. B. T. (*w*)	25Sept
Scott-Farnie, G. R. (*w*)	22Oct
Scarff, T. A. § (*w*)	28Oct
Dent, H. B. (*w*)	1Nov
Gould, F. H. V. § (*t*)	1Jan

1313

Flight Lieutenants

1939

Pitts, W. C. ‡ (*w*) 3Sept

Umpleby, W. J. ‡ 4Sept

1940

Haslett, A. W. (*w*) 6Feb

Jackaman, C. T. § (*s. 12 June, 42*) (*w*) 6Mar

Catt, S. E. § (*w*) 30Aug

Kemsley, A., *D.S.M.* § (*w*) 30Aug

Goodfellow, R. G. (*w*) 31Aug

Carlile, T. A., *T.D.* ¶ (*t*) 1Sept

Rudd, S. C. W. § (*w*) 24Sept

Thomson, T. B. (*w*) 21Nov

Connerton, C. D. § (*s. 23 June, 42*) (*w*) 28Nov

Page, C. R. A. § (*w. 17 Nov., 42*) (*t*) 1Dec

Gardner, C. H. (*t*) 1Dec

Spiers, A. J. (*t*) 1Dec

Le Baron Whyte, C. L. A. (*t*) 1Dec

Legge-Willis, J. W. A. (*t*) 1Dec

Herbert, T. ‡ (*t*) 1Dec

Butler, F. (*w. 21 Nov., 42*) (*t*) 1Dec

Tyndall, F. E. (*t*) 1Dec

Pexton, H. V. (*w*) 12Dec

1314

1941

Barton-Chapple, H. J. (*w*) 1Jan

Andrewes, H., *O.B.E.* (*w*) 4Jan

Waite, H. § (*s. 12 June, 42*) (*w*) 19Jan

Scott-Taggart, J., *M.C.* (*w*) 23Feb

Webb, E. H. § (*s. 12 June 42*) (*w*) 26Feb

Hunt, A. J. § (*w*) 1Mar

Fennessy, E. (*w*) 1Mar

Seward, E. W. (*w*) 1Mar

Holt, J. § 21Mar

Taylor, H. § 21Mar

Card, L. T. § (*w*) 31Mar

Hignett, G. W. (*w*) 6Apr

Corden, W., *w.s.* § (*w*) 19Apr

Smith, E. W. (*w*) 20Apr

Peel, A. R. W. § (*w*) 1May

Emeny, G. W., *O.B.E.* § (*w*) 9May

Evans, S. F. (*w*) 17May

Hardie. A. M. (*w*) 17May

Cave N. (*w*) 17May

Tinker, C. (*w*) 17May

Thwaites, H. J. 17May

Harker, R. A. (*w*) 17May

Walker, E. E. (*w*) 17May

Blakemore, B. F. (*w*) 17May

Fraser, J. R. § (*w*) 18May

Hurst, G. H. F. § (*w*) 20May

Braendle, E. W. (*w*) 28May

Assig, H. L. (*w*) 7June

Tippett, E. J. (*w*) 8June

Hudson, F. W. § (*w*) 15June

Jukes, A. S. C. § (*s. 12 June 42*) (*w*) 17June

Whitehead, J. W. W. (*w*) 17June

York, W. H. § (*w*) 22June

Goode, C. S. (*w*) 22June

Tibbey, R. § (*s. 12 June, 42*) (*w*) 25June

Spurgeon, C. E. § (*s. 12 June, 42*) (*w*) 25June

Ryder, E. J. § 26June

Jackson, A. D. 26June

Pearce, E. F. § (*w*) 1July

Drew, E. (*w*) 1July

Foy, W. J. (*w*) 1July

Williams, J. F. § (*w*) 12July

Abrook, R. H. § (*w*) 16July

Davis, B. M. J. (*w*) 25July

Radford, A. S. (*w*) 26July

Hibbins, A., *M.M.* § (*w*) 7Aug

Coombs, F. A. § (*w*) 7Aug

Witty, M. C. F. § (*w*) 15Aug

Metcalfe, M. L. D. (*w*) 16Aug

Viney, D. G., *O.B.E.* § (*w*) 22Aug

Macintosh, G. M. § (*w*) 26Aug

Collinson, A. J. L. (*t*) 1Sept

Stokes, E. V. (*t*) 1Sept

Larney, G. K., *D.F.C.* § (*w. 10 Dec., 42*) (*t*) 3Sept

Bourne, W. J. (*t*) 25Sept

Voss, J. E. F. (*t*) 1Dec

Nicholson, R. W. (*w. 9 June, 1942*) (*t*) 1Dec

Hughes, H. M. (*w. 11 July, 1942*) (*t*) 1Dec

1315

Kemp, W. E. (*t*) 1Dec

Thorndike, G. H. (*t*) 1Dec

Guthrie, J. C. (*t*) 1Dec

Cook, P. F. (*t*) 1Dec

Otty, E. H. (*t*) 1Dec

Slater, A. W. (*t*) 1Dec

Earl J. G. § (*w. 26 Dec., 42*) (*t*) 1Dec

Endley, A. E. L. (*t*) 1Dec

Fisher, A. § (*w. 26 Jan., 43*) (*t*) 1Dec

Ackroft, W. W. § (*t*) 1Dec

Spedding, F. J. § (*t*) 1Dec

Mott, A. J. § (*t*) 1Dec

Girling, S. M. § (*t*) 1Dec

Duffett, F. W. § (*t*) 1Dec

Beauchamp, G. H., *M.M.* § (*t*) 1Dec

Eve, R. § (*t*) 1Dec

Morgan, A. § (*t*) 1Dec

Richardson, J. E. § (*t*) 1Dec

Sutton, C. J. § (*t*) 1Dec

Fox, T. § (*t*) 1Dec

Morgan, A. § (*t*) 1Dec

Barry, W. M. § (*t*) 1Dec

Woffindin, J. H., *M.B.E.* § (*t*) 1Dec

Mugford, C. E. T. § (*w. 29 Oct., 42*) (*t*). 1Dec

Bryne, S. W. § (*w. 13 Sept. 42*) (*t*) 1Dec

Lloyd, H. J. § (*t*) 1Dec

Parker, J. E. § (*t*) 1Dec

Freakes, C. § (*t*) 1Dec

Sutherland, J. D. M. § (*t*) 1Dec

Peters, A. G. § (*t*) 1Dec

Billman, S. A. § (*w. 2 Dec., 42*) (*t*) 1Dec

Mummery, K. A. § (*w. 22 Sept. 42*) (*t*) 1Dec

Calvert, G. W. § (*t*) 1Dec

Thurston, C. E. § (*w. 7 Oct., 42*) (*t*) 1Dec

Rawlins, W. D. § (*t*) 1Dec

Hackett, C. E. J. § (*t*) 1Dec

Singer, H. A. § (*t*) (*w. 8 July, 1942*) 1Dec

Grover, L. A. § (*t*) 1Dec

Smith, N. A., *M.B.E.* § (*t*) 1Dec

Conway, S. § (*t*) 1Dec

Fiddick, R. V. § (*t*) 1Dec

Wright, J. R. W. § (*t*) 1Dec

Scott, J. J. A. (*t*) 1Dec

Fahie, W. C. (*w, 30 Nov., 42*) (*t*) 1Dec

Secker, H. L. (*t*) 1Dec

Pittendrigh, L. W. D. (*w. 31 Oct., 42*) (*t*) 1Dec

Scroggie, M. G. (*t*) 1Dec

Eldred, E. M. (*t*) 1Dec

Martin, J. C. (*t*) 1Dec

Greaves, E. C. (*t*) 1Dec

Page, R. S. (*t*) 1Dec

Humphreys-Owen, S. P. F. (*w. 1 July, 1942*) 1Dec

Clarke, A. E., *D.F.M.* (*w. 4 Nov., 42*) (*t*) 1Dec

Downes, F. A.. (*w. 9 Dec., 42*) (*t*) 1Dec

Nicol, A. E. § (*t*) 1Dec

Pond, W. J., *M.M.* § (*t*) 1Dec

East, A. A. § (*t*) 1Dec

1316

Flight Lieutenants
—contd.

Gilbert, A. J. § (*w. 12 Nov., 42*) (*t*) 1Dec
Standing, R. J. § (*t*) 1Dec
Leeson, L. B. P. § (*t*) 1Dec
Bootle, H. H. § (*w. 1 Nov. 42*) (*t*) 1Dec
Palmer, W. E. (*t*) 1Dec
Ahern, W. G. § (*t*) 1Dec
Osborne, J. H. § (*t*) 1Dec
Clarke, F. D. § (*w. 18 Sept. 42*) (*t*) 1Dec
Bone, G. A. § (*t*) 1Dec
Bourne, W. H. A. § (*w. 1 Dec., 42*) (*t*) 1Dec
Petersen, A. E. § (*t*) 1Dec
Thomas, H. A. § (*t*) 1Dec
Wilkin, J. § (*t*) 1Dec
Stevenson, B. J. (*w. 9 Oct., 42*) (*t*) 1Dec
Cook, C. O. § (*t*) 1Dec
Mellor, A. § (*t*) 1Dec
Adams, J. McP. § (*t*) 1Dec
Malyon, F. C. § (*t*) 1Dec
Hemmings, H. J. § (*t*) 1Dec
Symonds, G. J. § (*t*) 1Dec
McBride, W. § (*t*) 1Dec
Reese, G. P. § (*t*) 1Dec
Dawson, C. H. § (*t*) 1Dec
Segrove, J. E. § (*t*) 1Dec
Swinney, E. § (*w. 31 Oct. 42*) (*t*) 1Dec
Cock, A. E. § (*t*) 1Dec
Deuchars, G. D. § (*w. 1 Aug. 1942*) (*t*) 1Dec
Gill, H. W., *A.F.M.* § (*t*) 1Dec
Pearse, H. E. § (*t*) 1Dec
Hicks, J. R. § (*t*) 1Dec
Holliwell, J. E., *M.B.E.* § (*w. 31 Oct., 42*) (*t*) 1Dec
Proctor, W. C. § (*t*) 1Dec
Comer, M. F. (*w. 3 Nov., 42*) (*t*) 1Dec
Ratcliffe, J. G. (*t*) 1Dec
Bain, J. T. (*w. 31 Oct., 42*) (*t*) 1Dec
Best, N. (*w.* 1 *July*, 1942) (*t*) 1Dec
Sutton, J. M. R. (*w. 18 Dec., 42*) (*t*) 1Dec
Dobson, A. E., *M.B.E.* (*t*) 1Dec
Horton, H. § (*t*) 1Dec
Rodber, R. H. § (*t*) 1Dec
David, H. G. (*t*) 1Dec
Jones, C. S. (*t*) 1Dec
Newson, J. V. (*t*) 1Dec
Bowman-Burns, V. (*t*) 1Dec
Pavitt, T. E. § (*t*) 1Dec
Duckham, M. H. ‡ (*t*) 1Dec
Smith, E. M. (*t*) 1Dec
Read, R. T. ¶ (*t*) 1Dec
Ballard, W. E. ¶ (*t*) 1Dec
Walmsley, H. C. (*t*) 1Dec
Reason, W. J. (*w. 7 Nov., 42*) (*t*) 1Dec
Masters, E. F. O. (*t*) 1Dec
Hook, E. M. (*w. 18 Dec., 42*) (*t*) 1Dec
Towsey, P. A. (*t*) 1Dec
Williamson, S. C. (*t*) 1Dec
Kemp, F. A. (*t*) 1Dec
Munn, L. C. (*t*) 1Dec
Patmore, L. G. (*t*) 1Dec

1317

McMenemy, W. (*t*) 1Dec
Watts, R. V. (*t*) 1Dec
Stephen, G. W. (*t*) 1Dec
Germain, A. F. § (*t*) 1Dec
Sillince, E. H. § (*t*) 1Dec
Whitston, T., *M.B.E.* § (*t*) 1Dec
Cowin, H. F. (*w. 24 Nov., 42*) (*t*) 1Dec
Fair, D. R. R. (*t*) 1Dec
Eades, E. W. § (*t*) 1Dec
Farrell, L. E. § (*t*) 1Dec
Hum, J. H. B. (*t*) 1Dec
Clark, W. J. § (*t*) 1Dec
Pidd, C. (*t*) 1Dec
Moore, C. D. § (*t*) 1Dec
Alsop, A. J. § (*t*) 1Dec
Hall, T. H. § (*t*) 1Dec
Roylance, A. E. L. (*t*) 1Dec
Eggleston, C. C. (*t*) 1Dec
Ashley, E. C. § (*t*) 1Dec
Miles, H. C. W. ¶ (*t*) 1Dec
Baker, D. E. P. § (*t*) 1Dec
Eden, L. T. (*t*) 1Dec
Ball, C. F. W. (*t*) 1Dec
Allen, A. F. (*t*) 1Dec
Mortimer, J. F. (*t*) 1Dec
Dawson S. G. § (*t*) 1Dec
Pook, B. T. T. § (*t*) 1Dec
Wade, W. L. § (*t*) 1Dec
O'Leary, C. H. § (*t*) 1Dec
Wright, R., *D.F.M.* § (*t*) 1Dec
Hammans, R. L. § (*t*) 1Dec

1942

Crowley, H. R. § (*w. 1 Sept. 42*) (*t*) 17Jan
Hawley, C. S., *M.B.E.* (*w. 6 Aug. 1942*) (*t*) 17Jan
Bamford, J. S. (*t*) 1Mar
Dawson, R. G. (*t*) 1Mar
Muir, D. (*t*) 1Mar
Foden, A., *w.s.* (*t*) 1Mar
Danielson, G. L. (*w. 16 July, 1942*) (*t*) 1Mar
Thomson, W. (*t*) 1Mar
Sharp, G. R. (*t*) 1Mar
Doyle, G. (*t*) 1Mar
Thompson, C. W. (*t*) 1Mar
Ree, J. (*t*) 1Mar
Boundy, J. R. (*t*) 1Mar
Armstrong, F. X. J. (*t*) 1Mar
Durrant, R. F. (*t*) 1Mar
Newton-Wade, C. C. (*t*) 1Mar
Clarke, H. (*t*) 1Mar
Bennett, E. B. O. H. (*t*) 1Mar
Jones, S. (*t*) 1Mar
Bayley, C. J. (*t*) 1Mar
Lanyon, W. M. (*t*) 1Mar
Clark, C. A. (*t*) 1Mar
Furneaux, D. P. (*t*) 1Mar
Maggs, F. J. (*w. 29 Oct., 42*) (*t*) 1Mar
Tookey, G. W. (*w. 31 Oct., 42*) (*t*) 1Mar
Axon, P. E., *M.B.E.* (*w. 31 Oct., 42*) (*t*) 1Mar
Hunter-Tod, J. H. (*t*) 1Mar
Rickard, J. K. (*t*) 1Mar
Racine-Jaques, R. D. (*t*) 1Mar
Allen, W. F. (*t*) 1Mar
Lawes, R. C. (*t*) 1Mar
Whitford, J. N. K. (*t*) 1Mar
Barham, G. S. F. (*w 1 July, 1942*) (*t*) 1Mar
Chapman, G. A. (*t*) 1Mar

1318

Mair, D. W. (*t*) 1Mar
Clark, F. E. T. (*t*) 1Mar
Lennie, G. (*w. 1 Oct., 42*) (*t*) 1Mar
Bray, A. I. (*t*) 1Mar
Newman, I. F. (*t*) 1Mar
Walters, P. D. (*t*) 1Mar
Davies, J. W. (*w. 1 Sept. 42*) (*t*) 1Mar
Tomkin, W. E. (*t*) 1Mar
Gillham, F. W. § (*t*) 1Mar
Ray, A. W. § (*t*) 1Mar
Dellbridge, J. H. § (*t* 1Mar
Gittins, C. J. § (*t*) 1Mar
Hill, A. J. (*t*) 1Mar
Stone, R. ¶ (*t*) 1Mar
Cooper, M. F. (*w. 21 Jan., 43*) (*t*) 1Mar
Jennings, W. E. F. (*w. 4 Dec., 42*) (*t*) 1Mar
Larkby, G. W. H. (*t*) 1Mar
Young, R. E. (*t*) 1Mar
Bridgewater, T. H. (*w. 30 Oct. 42*) (*t*) 1Mar
Gale, W. J. § (*t*) 1Mar
Chapman, S. R. (*w. 31 Oct. 42*) (*t*) 1Mar
Lawry, W., *A.F.M.* § (*w. 7 Jan., 43*) (*t*) 1Mar
Irish, E. J. § (*t*) 1Mar
Strevens, L. J., *D.F.M.* § (*t*) 1Mar
Hardy, B. H. (*t*) 1Mar
Rowe, F. J. § (*t*) 1Mar
Hill, I. E. § (*t*) 1Mar
Godsell, R. A. (*t*) 1Mar
Brown, J. F., *B.E.M.* § (*t*) 1Mar
Croft, M. P., *M.B.E.* § (*t*) 1Mar
Fiddick, C. A. § (*t*) 1Mar
Johns, R. H. (*t*) 1Mar
Gilroy, C. P. J. (*t*) 1Mar
Taylor, H. C. § (*t*) 1Mar
Couzens, R. C. (*t*) 1Mar
Payne, C. G. § (*t*) 1Mar
Pink, R. A. P. § (*t*) 1Mar
Woodcraft, F. P. § (*t*) 1Mar
Martin, R. T. § (*t*) 1Mar
Enshaw, A. R. (*t*) 1Mar
Dudley, F. E. § (*w. 31 Oct., 42*) (*t*) 1Mar
Pratt, F. H. § (*t*) 1Mar
Ainsworth, F. W. H. § (*t*) 1Mar
Craig, S. E. § (*t*) 1Mar
Mansfield, H. H. § (*t*) 1Mar
McDermott, D. § (*t*) 1Mar
Lemmon, A. P. § (*t*) 1Mar
Crowley, A. P. § (*t*) 1Mar
Webber, N. V., *M.C.* (*t*) 1Mar
Wakelin, L. § (*t*) 25Apr
Ryder, G., *G.M.* § (*t*) 30May
Hope, D. (*t*) § (*w. 5 Oct., 42*) 30May
Balcombe, F. J. (*t*) 1June
Mitchell, A. E. (*w. 16 Aug. 42*) (*t*) 1June
Tothill, R. F. (*w. 31 Oct., 42*) (*t*) 1June
Taylor, W. F. (*t*) 1June
Farthing, L. G. (*t*) 1June
Gore, R. (*w. 20 Nov., 42*) (*t*) 1June
White, A. V. (*t*) 1June
Thomas, D. L. § (*t*) 1June
Horley, F. A. (*t*) 1June
Arney, F. T., *A.F.M.* § (*t*) 1June
Macey, E. F. § (*t*) 1June
Newton, H. O. (*t*) 1June

1319

Flight Lieutenants —*contd.*

Pratley, T. C. § (*t*) 1June
Buckwell, M. B. (*t*) 1June
Denning, C. E. § (*t*) 1June
Tarry, W. A. (*t*) 1June
Montanini, V. M. § (*t*) 1June
Cushion, L. (*t*) 1June
Grealy, B. V. (*t*) 1June
Reading, C. W. § (*t*) 1June
Nash, W. F. § (*t*) 1June
Glossop, G. A. § (*t*) 1June
Pitt, H. S. A. § (*t*) 1June
Shaw, R. E. (*t*) 1June
Streeton, J. W. (*w 11 Oct. 1942*) (*t*) 1June
Avery, F. W. § (*t*) 1June
Baynham, F. T. § (*t*) 1June
Hands, G. H. § (*t*) 1June
Hankins, D. § (*t*) 1June
Dain, G. T. (*t*) 1June
Connelly, H. C. J. L. § (*t*) 1June
Norton, T. J. (*w. 15 Aug. 1942*) (*t*) 1June
Jullion, F. (*t*) 1June
Stevenson, H. M. (*t*) 1June
Coombes, P. A. § (*t*) 1June
Curtis, C. J. § (*t*) 1June
Jefferies, H. B. (*t*) 1June
Facer, J. § (*t*) 1June
Essenden, F. L. W. § (*t*) 1June
Furness, H. W. § (*t*) 1June
Pye, W. A. § (*t*) 1June
Scoular, J. A. C. § (*t*) 1June
Locke, D. N. § (*t*) 1June
Brady, J. § (*t*) 1June
Wales, W. A. (*t*) 1June
Mills, C. F. § (*t*) 1June
Axe, A. § (*t*) 1June
Howard, G. § (*t*) 1June
Boggis, A. G. § (*t*) 1June
Clyne, M. F. W. § (*t*) 1June
Parry, R. C. § (*t*) 1June
Ludgate, F. E. § (*t*) 1June
Williams, E. L., *G.M.* § (*t*) 1June
Kent, T. W. § (*t*) 1June
Corden, G. F. § (*t*) 1June
Feigham, P. § (*t*) 1June
Brookes, M. A. (*t*) 1June
Mason, G. F. (*t*) 1June
Stephens, C. F. (*t*) 1June
Leitch, R. V. (*t*) 1June
White, C. G. N. § (*t*) 1June
Simpson, H. W. (*t*) 1June
Hill, S. L. (*t*) 1June
Ward, A. F. § (*t*) 1June
Spring, A. E. § (*t*) 1June
Hobbs, E. S. S. § (*t*) 1June
Mortimer, E. § (*t*) 1June
Tiley, W. G., *M.B.E.* § (*t*) 1June
Roberts, T. R. B. § (*t*) 1June
Dunlop, P. J. § (*t*) 1June
Robinson, P. § (*t*) 1June
Woods, J. L. (*t*) 1June
Cropper, W. C. (*w*) 1June
Child, T. B. (*t*) 1June
Willis, A. E. § 12June
Williams, J. H. J. § 12June
Spillard, J. E. § 12June

1320

Roberts, K. § 12June
Wild, A. J. § 12June
Overton, P. F. § 12June
Williams, R. W. § 12June
Wood, P. H. S. § 12June
Burridge, C. T. § 12June
Osmond, C. § 12June
Copeland, H. G. H. § 12June
Tomlinson, W. § 12June
Groom, F. E. § 12June
Howell, A. C., *M.B.E.* § 12June
Alberry, A. W., *M.B.E.* § 12June
Dod, G. § 12June
Vaizey, S. V. § 12June
Costick, G. § (*w*) 12June
Richards, W. K., *M.B.E.* § (*w*) 12June
Yabsley, L. G. § 12June
Cardwell, G. A. § 12June
Hawkins, E. F. § 12June
Edwards, J. § 12June
Thom, J. § 12June
Downie, J. C. § 12June
Herbert, C. § 12June
Neil, R. S. § 12June
Glading, A. R. § 12June
Enticknap, R. G. (*w*) 12June
Gray, A. C. (*w*) 13June
Floyd, W. F. (*w*) 16June
Rowson, W. § 26June
Bateson, W. § 12July
Clarkson, D. E. (*w*) 12July
Aldred, J. C. (*w*) 1Aug
Payne, J. A. (*w*) 1Aug
Campbell-Bruce, I. (*t*) 1Sept
Money, R. W. (*t*) 1Sept
Bloxam, R. W. H. (*t*) 1Sept
Mansell, L. H. (*w. 14 Dec., 42*) (*t*) 1Sept
Whetstone, G. H. (*t*) 1Sept
Pollard, C. S. (*t*) 1Sept
Fossick, G. M. (*t*) 1Sept
Fearnside, K. (*t*) 1Sept
Walker, J. N. (*t*) 1Sept
Payne, R. H. (*t*) 1Sept
Samways, B. (*t*) 1Sept
Dobson, W. C. (*t*) 1Sept
Edgley, C. E. (*t*) 1Sept
Henton, S. W. P. (*t*) 1Sept
Mackinnon, L. (*t*) 1Sept
Maddox, H. F. (*t*) 1Sept
Rutherford, C. I. (*t*) 1Sept
Heath, F. J. (*t*) 1Sept
Ratcliffe, A, H (*t*) 1Sept
Houghton, G, A, (*t*) 1Sept

1321

Sawyer, R, W, (*t*) 1Sept
Targett, C, H, (*t*) 1Sept
Sinclair ,D. A. § (*t*) 1Sept
Patterson, A. G, § (*t*) 1Sept
Cooper, B. K. (*t*) 1Sept
Summers, W. G. S. § (*t*) 1Sept
King, E. § (*t*) 1Sept
Loveridge, G. F. E. § (*t*) 1Sept
Seeley, E. C. § (*t*) 1Sept
Morle, C. W. (*t*) 1Sept
Tucker, E. T. § (*t*) 1Sept
Goudie, C. A. H. (*w 9 Nov. 1942*) (*t*) 1Sept
Bradford, A. § (*t*) 1Sept
Baguley, P. W. (*t*) 1Sept
Adams, J. M. S. (*t*) 1Sept
Bond, J. H. (*t*) 1Sept
Randall, H. C. (*t*) 1Sept
Davies, D. C. (*t*) 1Sept
Bowyer, A. W. (*t*) 1Sept
Halliday, J. G. (*t*) 1Sept
Bird, H. L. (*t*) 1Sept
Kidson, A. H. § (*t*) 1Sept
Marks, R. J. § (*t*) 1Sept
Lauchlan, C. L. (*t*) 1Sept
Jones, F. C. (*t*) 1Sept
Ballingall, L. A. (*t*) 1Sept
Harrison, A. P. (*t*) 1Sept
Salt, F. H. § (*t*) 1Sept
Woollatt, G. S. (*t*) 1Sept
Thomson, A. McC. K. § (*t*) 1Sept
Weller, P. F. § (*t*) 1Sept
Ryan, F. G. § (*t*) 1Sept
Cherry, H. W. L. § (*t*) 1Sept
Emms, C. W. § (*t*) 1Sept
Fraser, R. W. (*t*) 1Sept
Molyneux, H. C. § (*t*) 1Sept
Woolcott, L. F. § (*t*) 1Sept
Fynn, J. E. (*t*) 1Sept
Huntley, E. G. (*t*) 1Sept
Pyke, W. G. (*t*) 1Sept
Gray, V. C. D. (*t*) 1Sept
Haydon, D. A., *A.F.M.* § (*t*) 1Sept
Ransome, H. W. H. (*t*) 1Sept
Taylor, J. R. W. § (*t*) 1Sept
Asher, G. § (*t*) 1Sept
Gardner, W. J. § (*t*) 1Sept
Chipperfield, V. J. (*t*) 1Sept
Cooney, D. C. (*t*) 1Sept
Turner, G. F. (*t*) 1Sept
McMinn, G. M. (*t*) 1Sept
Buckley, G. E. (*t*) 1Sept
Jackson, M. R. (*t*) 1Sept
Smith, W. C. § (*t*) 1Sept
Jaquemet, A. E. (*w. 1 Jan. 43*) (*t*) 1Sept
Fraser, W. I. § (*t*) 1Sept
Kennedy, T. R. (*t*) 1Sept
Bowmaker, H. S. § (*t*) 1Sept
Troughton, H. E. § (*t*) Sept
Mason, D. C. (*w*) 17Sept
Kelsey, G. T. (*w*) 1Oct
Walters, T. L. (*w*) 22Oct
Norton, A. G. (*w*) 24Oct
Gilfillan, K. A. B. (*w*) 30Oct
Cheese, H. R. (*w*) 31Oct
Martin, E. H. B. (*w*) 31Oct
Dickinson, J. T. (*w*) 1Nov
Barton, E. L. T. (*w*) 3Nov
Mackenzie Wood, H. J. (*w*) 3Nov
Vernon, M. A. (*w*) 21Nov

1322

Flight Lieutenants
—contd.

1943

Grayson, G. W. § (*t*) 1Jan
Smith, E. C. (*t*) 1Jan
Short, C. D. (*t*) 1Jan
Odell, L. F. (*t*) 1Jan
Coutts, G. L. (*t*) 1Jan
Ridge, F. A. § (*t*) 1Jan
Pearson, K. W. (*t*) 1Jan
Lawrence, J. A. (*t*) 1Jan
Lacey, C. L. (*w. 30 Oct. 1942*) (*t*) 1Jan
Tonge, H. (*t*) 1Jan
Prince, C. E. (*t*) 1Jan
Goodman, J. § (*t*) 1Jan
Stone, W. E. § (*t*) 1Jan
Gutteridge, F. E. (*t*) 1Jan
Chapman, C. T. (*t*) 1Jan
Whyard, R. E. (*t*) 1Jan
Harris, A. W. (*t*) 1Jan
Willder, K. B. S. (*t*) 1Jan
Satterly, L. A. G. (*t*) 1Jan
Hubbard, E. G. (*t*) 1Jan
Colquhoun, J. § (*t*) 1Jan
Smith, T. V. (*t*) 1Jan
Lavington, E. (*t*) 1Jan
Blanco-White, T. A. (*t*) 1Jan
Irving, R. A. § (*t*) 1Jan
Rowland, K. A. (*t*) 1Jan
Eshelby, J. D. (*t*) 1Jan
Wright, L. T. § (*t*) 1Jan
Friend, F. J. § (*t*) 1Jan
Bamford, J. (*t*) 1Jan
Shaw, A. F. (*t*) 1Jan
Wrentmore, L. G. (*t*) 1Jan
Butterworth, R. A. (*t*) 1Jan
Cox, R. E. (*t*) 1Jan
Buckland, J. E. (*t*) 1Jan
Pringle, T. A. (*t*) 1Jan
Atcherley, J. D. (*t*) 1Jan
Young, R. C. M. (*t*) 1Jan
Rose, T. A. (*t*) 1Jan
Browning, J. A. § (*t*) 1Jan
Hazell, J. R. (*t*) 1Jan
Fletcher, J. F. (*t*) 1Jan
Jordan, W. F. (*t*) 1Jan
Best, G. (*t*) 1Jan
Clark, W. F. § (*t*) 1Jan
Luckhurst, E. A. § (*t*) 1Jan
Smith, W. H. H. § (*t*) 1Jan
Griffin, F. § (*t*) 1Jan
Clark, H. § (*t*) 1Jan
Penwarden, G. W. F. § (*t*) 1Jan

1323

Moss, R. A. S. (*t*) 1Jan
Burnett, P. B. (*t*) 1Jan
Maley, A. K. *D.F.C.* (*t*) 1Jan
Swaine, R. C. B. (*t*) 1Jan
Taylor, D. P. (*t*) 1Jan
Thomson, H. A. (*t*) 1Jan
Thorpe, A. F. (*t*) 1Jan
Jeffries, C. R. (*t*) 1Jan
Scougall, A. (*t*) 1Jan
Barclay, W. (*t*) 1Jan
Cerely, D. C. R. (*t*) 1Jan
Harrison, G. T. (*t*) 1Jan
Stevens, C. R. F. (*t*) 1Jan
Wilson, F. (*t*) 1Jan
Sainsbury, D. G. (*t*) 1Jan
Clark, T. (*t*) 1Jan
Webb, A. K. (*t*) 1Jan
Hunt, A. (*t*) 1Jan
Bernstein, L. (*t*) 1Jan
Blundell, L. G. (*t*) 1Jan
Tibbenham, H. (*t*) 1Jan
Hamlyn, P. (*t*) 1Jan
Allan, J. W. (*t*) 1Jan
Walker, G. E. § (*t*) 1Jan
Pears, G. A. (*t*) 1Jan
Francombe, J. (*t*) 1Jan
Gouldson, P. J. (*t*) 1Jan
Ellis, R. A. E. (*t*) 1Jan
Trotter, A. W. (*t*) 1Jan
Page, W. W. § (*t*) 1Jan
James, J. C. § (*t*) 1Jan
Whitford, J. L. § (*t*) 1Jan
Adams, F. S. (*t*) 1Jan
Sykes, R. G. R. § (*t*) 1Jan
Redmond, E. J. § (*t*) 1Jan
Cape, B. (*t*) 1Jan
White, L. B. (*t*) 1Jan
Gibson, W. N. § (*t*) 1Jan
Curtis, S. C. (*t*) 1Jan
Penny, R. W. § (*t*) 1Jan
Townson, R. T. § (*t*) 1Jan
Allen, H. (*t*) 1Jan
Andrewartha, G. G. (*t*) 1Jan
Arthur, H. (*t*) 1Jan
Bagalkot, D. Q. (*t*) 1Jan
Bennett, M. (*t*) 1Jan
Brooke, B. (*t*) 1Jan
Densham, D. W. (*t*) 1Jan
Harvey, A. R. (*t*) 1Jan
Kershaw, L. (*t*) 1Jan
Law, W. A. (*t*) 1Jan
Lewin, R. E. (*t*) 1Jan
Mohan, A. S. (*t*) 1Jan
Nott, W. J. C. (*t*) 1Jan
Petersen, G. G. (*t*) 1Jan
Southam, G. R. (*t*) 1Jan

1324–9

Trippe, G. B. P. (*t*) 1Jan
Tyre, D. M. J. (*t*) 1Jan
Vickery, T. (*t*) 1Jan
Brooks, R. L. (*t*) 1Jan
Hatfield, S. A. (*t*) 1Jan
Binks, G. J. (*t*) 1Jan
House, G. J. A. (*t*) 1Jan
Thomas, G. S. (*t*)) 1Jan
Briggs, D. V. (*t*) 1Jan
Walsha, J. E. F. (*t*) 1Jan
Dennis, J. J. § (*t*) 1Jan
Nicholson, T. (*t*) 1Jan
Sampson, R. H. C. § (*t*) 1Jan
Dunn, A. W. (*t*) 1Jan
McIntyre, J. M. I. A. (*t*) 1Jan
Morrison, S. § (*t*) 1Jan
Lucas, J. F. (*t*) 1Jan
Wilks, F. H. (*t*) 1Jan
Colbon, C. V. § (*t*) 1Jan
Nisbet, A. C. § (*t*) 1Jan
Gray, A. A. § (*t*) 1Jan
Hipkin, G. C. § (*t*) 1Jan
Kimbrey, C. G. § (*t*) 1Jan
Heard, J. B. (*t*) 1Jan
Ball, W. S. (*t*) 1Jan
Poole, R. R. (*w*) 8Jan

1330

Flying Officers

Lambert, V. J. B. §	12June39
Soper, C. H. G.	30Aug39

1940

Strugnell, A. §	15Feb
Bedells, R. J. §	15Feb
Babcock, F. H. (*w*)	23Apr
Cuff, E. R. §	9May
Smith, W. D. A. (*w*)	21May
Livesey, G. G. (*w*)	23June
Armstrong, R. W. (*w*)	29July
Ives, J. E. (*w*)	1Sept
Ingham, P. (*w*)	29Sept
Menier, M. A. (*w*)	3Oct
White, T. R. (*w*)	4Oct
Langley, H. E.	4Oct
Small, R.	4Oct
Sheekey, A. R. §	28Oct
Clarke, W. W. E. (*w*)	6Nov
Trevett C. R. §	25Nov

1941

Knight, T. R. §	8Jan
Powell, N. F. (*w*)	29Jan
Palmer, C. W. (*w*)	1Mar
Monteath, G. D. (*w*)	29Mar
Curnow, J. J. (*w*)	7May
Godfrey, G. C. (*w*)	11May
Rhodes, A. (*w*)	17May
Mundle, C. W. K. (*w*)	17May
Wood, T. M. (*w*)	24May
Garrity, H. J. G. (*w*)	4June
Dykes, J. O. (*w*)	11June
Connal, D. A. (*w*)	17June
Emmerson, J. H. (*w*)	20June
Burges, J. R. (*w*)	23June
Groves, H. B. (*w*)	10July
Keir, R. J. (*w*)	22July

1331

Pagram, L. §	P.	1Aug
Brown, T. T. (*w*)		10Aug
Jack, D. M. (*w*)		11Aug
Fall, R. G. (*w*)		12Aug
Walker, W. K. (*w*)		12Aug
Andrews, J. (*w*)		14Sept
Hancock, G. W. §	P.	1Oct
Adshead, W. A. §	P.	2Oct
Rance, S. A. §		2Oct
Buckley, J. (*w*)		4Oct
Chapman, L. G. § (*w*)		4Oct
McClintock, E. A. (*w*)		5Oct
Buick, A. F. (*w*)		7Oct
Allsop, C. W. §	P.	9Oct
Lee, J. (*w*)		11Oct
Audus, L. J. (*w*)		13Oct
Goebel, R. F. S. (*w*)		16Oct
Brown, H. W. §	P.	27Oct
Collick, A. A. §	P.	27Oct
Bench, W. H. G. §		28Oct
Cornforth, C. W. §	P.	28Oct
Roberts, R. J. §	P.	7Nov
Buxton, A. J. (*w*)		11Nov
Fowler, H. D. (*w*)		11Nov

1332

Bonner, E. J. (*w*)		12Nov
Wingrove, D. H. (*w*)		14Nov
Creffield, D. V. (*w*)		16Nov
Johnson, A. L. § (*w*)		25Nov
Holmes, A. J. H. § (*w*)		26Nov
Bathe, M. L. L. § (*w*)		2Dec
Bland, E. H. (*w*)		2Dec
Bavin-Smith, F., *D.F.M.* § (*w*)		2Dec
Burch, L. L. R. (*w*)		2Dec
Herbert, B. A. M. (*w*)		2Dec
Watson, J. M. S. (*w*)		6Dec
Clarke, F. C. (*w*)		7Dec
Charles, G. R. S.		7Dec
Brown, K. C. (*w*)		10Dec
Smith, R. G. §	P.	11Dec
Mazdon, J. F. (*w*)		13Dec
Doughty, G. W. E. (*w*)		13Dec
Dutton, T. S.		17Dec
Henson, C. S. (*w*)		17Dec
Lyall, W. (*w*)		17Dec
Reader, J. W. G. §	P.	18Dec
Westley, H. J. (*w*)		18Dec
Byrne, J. T. § (*w*)		27Dec
Okell, C. F. (*w*)		27Dec

1942

Sharpe, S. F. § (*w*)		1Jan
Evans, A. G. § (*w*)		1Jan
Phillips, S. H. § (*w*)	P.	1Jan
Rancombe, K. S. J. § (*w*)		1Jan

1333

Flying Officers
—contd.

1942

Clarke, P. § (*w*) 1Jan
Cotsell, J. J. § **P.** 1Jan
Richards, M. E. § (*w*) 1Jan
Mann, W. § **P.** 1Jan
Hart, A. R. (*w*) 1Jan
Burroughs, G. E. R. (*w*) 1Jan
Davison, R. (*w*) 1Jan
Hall, V. (*w*) 1Jan
Newport, E. H. (*w*) 1Jan
Adams, L. D. (*w*) 1Jan
Montgomery, E. (*w*) 2Jan
Green, A. McW. (*w*) 2Jan
Few, H. H. (*w*) 3Jan
Bennett, W. T. § **P.** 5Jan
Bloomfield, W. E. § (*w*) 7Jan
Chivers, A. E. § **P.** 8Jan
Dunsford, K. M. (*w*) 9Jan
Turner, L. F. C. (*w*) 9Jan
Mepham, C. (*w*) 12Jan
Martin, C. A. § (*w*) 13Jan
Martin, T. D. (*w*) 15Jan
Lamb, I. C. I. (*w*) 15Jan
Cure, A. E. (*w*) 15Jan
Hamilton, C. M. V. § (*w*) 17Jan
Gibb, W. P. (*w*) 17Jan
Millington, N. F. (*w*) 17Jan
Young, F. E. (*w*) 18Jan
Brown, J. V. (*w*) 18Jan
Cordingly, N. C., *M.B.E.* (*w*) 18Jan
Viney, H. F. (*w*) 19Jan
Farrell, D. § (*w*) 21Jan
Aniere, C. F. (*w*) 24Jan
Wright, L. J. § **P.** 29Jan
Calnan, J. E. § **P.** 29Jan
Northcote, H. W. § **P.** 29Jan
Jacob, H. F. *w.s.* § (*w*) 30Jan
Stirling, J. H. I. (*w*) 30Jan
Kettell, S. F. § (*w*) **P.** 1Feb
Reed, F. H. § (*w*) **P.** 1Feb
Stewart, A. W. B. (*w*) 1Feb
Cockerham, G. (*w*) 2Feb
Maxey, H. J. M. (*w*) 2Feb
Symonds, J. (*w*) 2Feb
Taylor, A. R. (*w*) 2Feb
Bossard, F. C. (*w*) 2Feb
Frampton, C. H. (*w*) 2Feb
Kendall, G. P. (*w*) 2Feb
Meyer, L. W. (*w*) 2Feb
Sherwell, E. S. (*w*) 2Feb
Taylor, P. H. (*w*) 2Feb
Croney, R. G. W. (*w*) 2Feb
Heggs, P. (*w*) 2Feb
Martin, S. M. (*w*) 3Feb
Fennessy, J. R. (*w*) 3Feb
Jervis-Hunter, G. § **P.** 8Feb
Harding, G. B. (*w*) 10Feb
Fletcher, S. (*w*) 10Feb
Hayter, F. W. (*w*) 10Feb
Hurst, J. (*w*) 10Feb
Stockwell, F. J. G. (*w*) 10Feb
Cameron, T. I. (*w*) 10Feb
Garnett, W. H. (*w*) 10Feb
Trickett, W. H. (*w*) 10Feb
Cooper, D. G. (*w*) 10Feb
Holden, A. (*w*) 10Feb
Jackson, A. (*w*) 10Feb

1334

Skelley, R. E. (*w*) 10Feb
Batten, L. R. (*w*) 10Feb
Burnett, R. E. (*w*) 10Feb
Jewell, D. S. (*w*) 10Feb
Drage, D. B. (*w*) 10Feb
Hendry, D. (*w*) 10Feb
Hoff, H. S. (*w*) 10Feb
Keith, A. (*w*) 10Feb
Newton, D. (*w*) 10Feb
Rawlings, G. P. (*w*) 10Feb
Forsyth-Grant, M. I. (*w*) 10Feb
Rogers, K. D. U. (*w*) 10Feb
Smith, A. (*w*) 10Feb
Marsh, F. H. (*w*) 10Feb
Chandler, H. T. (*w*) 11Feb
Inchley, F. § (*w*) 17Feb
Lewis, E. R. L. (*w*) 17Feb
Whitmore, M. P. (*w*) 17Feb
Rhodes, H. F. A. (*w*) 17Feb
Wildbore, H. J. (*w*) 17Feb
Hunt, J. W. (*w*) 17Feb
Smith, R. E. (*w*) 17Feb
Pilkington, G. D. (*w*) 17Feb
Charlton, B. V. S. (*w*) 17Feb
Henderson, H. G. (*w*) 17Feb
Smith, E. D. (*w*) 17Feb
White, W. S. (*w*) 17Feb
Fussell, A. L. (*w*) 17Feb
Farquarson, D. M. (*w*) 17Feb
Harrison, N. I. B. (*w*) 17Feb
Hislop, T. A. (*w*) 17Feb
Lampitt, H. H. (*w*) 17Feb
Lewis, R. J. (*w*) 17Feb
McQuown, F. R. (*w*) 17Feb
Watters, W. M. S. (*w*) 17Feb
Maclachlan, V. D. (*w*) 17Feb
Powell, K. F. (*w*) 17Feb
Sullivan, R. J. (*w*) 17Feb
Swain, E. H. (*w*) 17Feb
Burges, N. A. (*w*) 17Feb
Kyte, E. J. S. (*w*) 17Feb
Peel, W. M. (*w*) 17Feb
Breeden, D. L. (*w*) 17Feb
Pollock, A. McC. (*w*) 17Feb
Underhill, M. J. § (*w*) 17Feb
Ridley, J. (*w*) 21Feb
Phillips, L. § (*w*) 22Feb
Trustram, J. H. L. (*w*) 26Feb
Burnett, R. G. (*w*) 26Feb
Boonham, A. § (*w*) 27Feb
Hayes, A. W. § (*w*) 27Feb
Kitchin, H. N. § (*w*) 27Feb
Brown, S. G. § **P.** 1Mar
Brooks, H. R. § (*w*) 3Mar
Stewart, I. (*w*) 4Mar
Street, A. H. § **P.** 5Mar
Carnegie, J. § (*w*) 7Mar
Liversidge, C. W. § **P.** 12Mar
Brown, W. T. (*w*) 12Mar
Swindell, G. E. (*w*) 14Mar
Hoad, F. G. § (*w*) 17Mar
Howard, H. F. (*w*) 17Mar
Chinneck, P. H. § **P.** 24Mar
Essam, E. J. § **P.** 24Mar
Edmund, S. P. § **P.** 25Mar
Mulford, J. A. § **P.** 25Mar
Sanderson, W. T. (*w*) 30Mar
Orchard, J. F. (*w*) 30Mar
Haines, E. H. (*w*) 30Mar
Washington, N. (*w*) 30Mar

1335

Willis, J. R. (*w*) 30Mar
Bosher, V. J. M. (*w*) 30Mar
Lynes, B. F. § (*w*) **P.** 1Apr
Singer, A. § (*w*) 1Apr
Noble, R. A. § **P.** 1Apr
White, B. § **P.** 1Apr
Fluke, R. H. § (*w*) 2Apr
Slaney, G. H. § (*w*) **P.** 4Apr
Lowe, F. C. (*w*) 4Apr
Johnstone, D. M. (*w*) 11Apr
Tucker, V. G. (*w*) 11Apr
Forshaw, J. § **P.** 13Apr
Cartwright, J. F. L. § (*w*) 17Apr
Willis, F. R. (*w*) 22Apr
Wright, G. H. (*w*) 23Apr
Griffiths, A N. W. (*w*) 24Apr
Vigor, J. A. § (*w*) 28Apr
Hainge, E. D. (*w*) 1May
Maskell, N. W. § (*w*) 8May
Steed, F. S. (*w*) 8May
Khan, S. A. (*w*) 9May
Heathcote, C. A. (*w*) 10May
Boddam-Whetham, A. D. (*w*) 19May
Brabrook, H. (*w*) 19May
Bunton, J., *w.s.* (*w*) 19May
Lees, C. N., *M.B.E.* (*w*) 19May
Pope, H. W. (*w*) 19May
Millott, N. (*w*) 19May
Boorer, G. W. R. (*w*) 19May
Cook, B. (*w*) 19May
Hampton, G. H. (*w*) 19May
Kynaston, R. Y. (*w*) 19May
Pearson, G. R. (*w*) 19May
Dodman, A. C. (*w*) 19May
Fell, J. B. (*w*) 19May
Barber, E. E. (*w*) 19May
Elston, R. A. (*w*) 19May
Eriksson, H. P. T. (*w*) 19May
Sneath, E. H. (*w*) 19May
Hewlett, M. G. (*w*) 19May
Delaney, W. J. (*w*) 19May
Muirhead, J. H. A. (*w*) 19May
Parsons, D. J. (*w*) 19May
White, H. (*w*) 19May
Beal, R. E. (*w*) 19May
Forsyth, W. (*w*) 19May
McQueen, R. D. (*w*) 19May
Sumner, T. C. (*w*) 19May
Berkin, A. J. (*w*) 19May
Walker, W. R. (*w*) 19May
Wort, F. W. (*w*) 19May
Baird, F. (*w*) 19May
Bennett, A. W. (*w*) 19May
Geoghegan, G. R. H. (*w*) 19May
Jennings, A. (*w*) 19May
Beatson, J. S. (*w*) 19May
Dixon, F. (*w*) 19May
Greenall, P. D. (*w*) 19May
Lindsey, A. J. (*w*) 19May
Lolley, R. A. (*w*) 19May
Evans, T. (*w*) 19May

1336

Flying Officers
—contd.

Birrell, N. B. (*w*) 19May
Darbyshire, W. (*w*) 19May
Frisby, R. G. (*w*) 19May
Owens, J. A. (*w*) 19May
Heal, B. J. L. (*w*) 19May
Mitchell, H. G. (*w*) 19May
Thorp, R. (*w*) 19May
Whitney, M. F. (*w*) 19May
Gunstone, J. W. (*w*) 19May
Clegg, H. (*w*) 19May
Gray, R. I. § (*w*) 22May
Armstone, G. T. (*w*) 26May
Dalziel, A. (*w*) 26May
Parrott, C. E. (*w*) 28May
Wentworth-Stanley, C. W. (*w*) 4June
Ball, H. § (*w*) 9June
Hill, R. § P. 11June
Emery, E. W. C. § (*w*) 17June
Fawcett, E. A. § (*w*) 19June
Wilson, R. § (*w*) P. 19June
Cockbain, H. P. § (*w*) P. 19June
Rogers, C. A. § P. 19June
Henley, W. R. (*w*) 19June
Worrell, R. D. M. § P. 20June
Watts, A. W. I. (*w*) P. 25June
Austin, C. J. G. (*w*) 28June
Terry, F. C. T. § (*w*) 1July
Simpkins, E. E. (*w*) P. 10July
Power, J. D. O'N. (*w*) P. 10July
Patten, T. (*w*) 11July
Coombs, L. G. § (*w*) P. 16July
Everett, R. A. § (*w*) P. 18July
Maxted, C. G. T. § (*w*) P. 18July
Mitchell, R. J. § (*w*) P. 18July
Rowbotham, P. V. § (*w*) P. 18July
Watson, H. L. E. § (*w*) P. 20July
Stockdale, C. (*w*) 22July
Mowbray, F. J. § (*w*) P. 24July
Ridd, G. E. § (*w*) P. 24July
Dickie, J. (*w*) P. 31July
Cooper, A. E. H. § (*w*) P. 1Aug
Gilks, R. E. § (*w*) P. 1Aug
Venn, S. W. A. § (*w*) P. 1Aug
Postle, D. E. (*w*) 1Aug
English, F. B. (*w*) P. 1Aug
Binyon, H. D. (*w*) 1Aug
Ransome, R. B. (*w*) 4Aug
Darley, G. (*w*) P. 6Aug
Henderson, T. B. (*w*) P. 6Aug
Farns, T. E. J. § (*w*) P. 7Aug
Sparrow, R. F. § (*w*) P. 7Aug
Carment, P. M. (*w*) 8Aug
Firmin, F. L. C. (*w*) 8Aug
Forward, W. J. E. (*w*) 8Aug

1337

Gash, J. E. (*w*) 8Aug
Hirst, L. H. (*w*) 8Aug
Pritchard, F. R. (*w*) 8Aug
Reichman, B. J. (*w*) 8Aug
Rennie, I. M. (*w*) 8Aug
Summers, I. M. M. (*w*) 8 Aug
Sweeny, W. H. O. (*w*) 8Aug
Thomas, L. H. (*w*) 8Aug
Whiteley, H. (*w*) 9Aug
Basford, A. E. R. (*w*) 12Aug
Checkemian, L. J. P. (*w*) 12Aug
Smethhurst, E. R. B. (*w*) P. 13Aug
Shute, G. F. (*w*) 15Aug
Meakin, B. J. (*w*) 15Aug
Whyte, P. (*w*) 16Aug
Willmer, R. W. (*w*) 16Aug
Hartley, L. (*w*) 16Aug
Preston, F. P. (*w*) 16Aug
Holmes, N. H. E. (*w*) P. 16Aug
North, F. H. (*w*) 16Aug
Raithby, C. B. (*w*) 16Aug
Rule, W. (*w*) 16Aug
Cameron, W. L. (*w*) 16Aug
Atherton, L. (*w*) 16Aug
Crocker, A. H. P. 16Aug
Farrington, J. S. (*w*) P. 16Aug
Hemmerdinger, C. A. (*w*) 16Aug
Reed, G. W. (*w*) P. 16Aug
Curtis, G. C. (*w*) 16Aug
Spooncer, R. C. (*w*) 16Aug
Allan, J. (*w*) P. 16Aug
Mason, S. P. (*w*) 16Aug
Stuart, R. G. (*w*) 16Aug
Suttle, E. F. A. (*w*) 16Aug
West, A. E. J. (*w*) P. 16Aug
Smith, R (*w*) P. 16Aug
Crawford, H. M. (*w*) P. 16Aug
Dutton, H. M. (*w*) P. 16Aug
Kelsey, E. A. (*w*) 16Aug
McKendrick, R. (*w*) P. 16Aug
Hope-Ross, P. H. E. (*w*) 16Aug
Laidlaw, G. G. K. (*w*) P. 16Aug
Thompson, G. M. (*w*) P. 16Aug
Williams, G. A. W. (*w*) P. 16Aug
Quinn, G. R. (*w*) 16Aug
Wolsey, O. Q. (*w*) 16Aug
Stapley, H. S. K. (*w*) 16Aug
Preece, H. G. (*w*) 16Aug
Beckerleg, C. (*w*) P. 16Aug
Barnes, P. C. § (*w*) P. 21Aug
Jennings, E. N. § (*w*) P. 21Aug
Lewis, R. § (*w*) P. 21Aug
Moth, F. J. § (*w*) P. 21Aug
Wynn G. § (*w*) P. 21Aug

1338

Dennis, R. W. (*w*) 22Aug
Smith, R. C. (*w*) 25Aug
Hurst, H. M. (*w*) 25Aug
Clark, A K. F. (*w*) 26Aug
Forte, D. R. (*w*) 26Aug
Gutridge, H. J. A. (*w*) P. 26Aug
Hulley, R. G. (*w*) P. 26Aug
Russell, K. A. (*w*) 26Aug
Coulshed, W. F. (*w*) 26Aug
Mercer, A. K. (*w*) P. 26Aug
Burchett, A. H. § (*w*) P. 27Aug
Coomber, T. A. § (*w*) P. 28Aug
Cresswell, F. G. (*w*) 29Aug
Bell, E. J. § (*w*) P. 1Sept
Rose, L. O. § (*w*) P. 5Sept
Page, L. A. (*w*) P. 5Sept
Travers, R. (*w*) P. 5Sept
Spry, C. S. (*w*) P. 6Sept
Green, R. R. § (*w*) P. 10Sept
Jackson, F. § (*w*) P. 11Sept
Robinson, C. H. § (*w*) P. 11Sept
Short, F. A. § (*w*) P. 11Sept
Wheeler, J. W. T. § (*w*) P. 11Sept
Eastwood, E. (*w*) 12Sept
Brockway, C. H. (*w*) 12Sept
Hibberd, G. C. (*w*) 15Sept
Sanctuary, C. (*w*) 17Sept
Eddy, O. F. (*w*) 17Sept
Macgregor, J. C. (*w*) P. 18Sept
Baggs, J. G. (*w*) P. 18Sept
Wheeley, G. St. G. (*w*) 19Sept
Fenwick, J. (*w*) 20Sept
Egginton, A. G. (*w*) 20Sept
Isherwood, C. F. (*w*) 20Sept
Sperring, F. E. (*w*) 20Sept
Hale, F. H. (*w*) 22Sept
Holloway, B. H. (*w*) 23Sept
Hughes, W. E. (*w*) 25Sept
Drake, G. K. § (*w*) P. 26Sept
Keen, A. W. § (*w*) P. 28Sept
White, E. C. C. (*w*) 29Sept
Gilbert, G. A. (*w*) 29Sept
Kay, R. M. (*w*) P. 1Oct
Drummond, I. D. McK. (*w*) P. 1Oct
Williams, R. H. (*w*) P. 1Oct
Farrow, D S. (*w*) P. 1Oct
Pearse, K. B. § (*w*) P. 1Oct
Smith, G. A. (*w*) P. 1Oct
Lewis, R. (*w*) P. 1Oct
Collins, F. W. (*w*) P. 1Oct
Sharp, W. W. § (*w*) P. 1Oct
Cotton, T. R. (*w*) P. 1Oct
Simpson, R. (*w*) P. 1Oct
Lambert, R. C. § (*w*) P. 1Oct
Pattinson, R. J. (*w*) P. 1Oct
Bean, H. (*w*) P. 1Oct

1336a

Flying Officers
—contd.

Gage, P. S. § (*w*) P. 1Oct
Beaney, E. (*w*) P, 1Oct
Chester, H. (*w*) P. 1Oct
Eaton, C. N. § (*w*) P. 1Oct
Nearn, B. J. § (*w*) P. 1Oct
Smith, B. V. § (*w*) P. 1Oct
Tomkins, C. E. G. § (*w*) P. 1Oct
Willis, D. W. § (*w*) P. 1Oct
Craig, R. B. § (*w*) P. 1Oct
Metcalfe, S. M. (*w*) P. 1Oct
Street, C. K. § (*w*) P. 1Oct
Martin, K. D. (*w*) P. 1Oct
Bracher, F. C. § (*w*) P. 1Oct
Laker, E. J. (*w*) P. 1Oct
Hill, W. I. S. (*w*) P. 1Oct
Neville, G. A. W. (*w*) P. 1Oct
Tingley, C. A. (*w*) P. 1Oct
Davidson, W. § (*w* P. 1Oct
Chalk, C. F. (*w*) P. 1Oct
Williams, J. S. (*w*) P. 1Oct
Nield, P. N. (*w*) P. 1Oct
Gunn, F. R. § (*w*) P. 1Oct
Day, G. A. (*w*) P. 1Oct
Davies, E. (*w*) P. 1Oct
Norris, E. C. § (*w*) P. 1Oct
Burchett, C. H. § (*w*) P. 1Oct
Lewis, J. E. § (*w*) P. 1Oct
Pitfield, W. H. § (*w*) P. 1Oct
Willis, G. C. S. (*w*) P. 1Oct
Bartlett, R. G. (*w*) P. 1Oct
Harries, E. W. § (*w*) P. 1Oct
Theophilus, J. A. § (*w*) P. 1Oct
Wilson, R. G. § (*w*) P. 1Oct
Sandall, E. H. (*w*) P. 1Oct
Woods, D. N. (*w*) P. 1Oct
Cormack, A. § (*w*) P. 1Oct
Dunn, J. W. § (*w*) P. 1Oct
Horder, W. C. § (*w*) P. 1Oct
Wright, G. A. H. § (*w*) P. 1Oct
Starks-Field, A. B. (*w*) P. 1Oct
Black, W. S. § (*w*) P. 1Oct
Jones, A. J. (*w*) P. 1Oct
Oates, L. H. (*w*) P. 1Oct
Cooper, H. K. § (*w*) P. 1Oct
Goodger, B. H. § (*w*) P. 1Oct
Burr, S. (*w*) P. 1Oct

1339

Oldfield, R. C. (*w*) P. 1Oct
Powdrill, E. J. (*w*) P. 1Oct
Pearson, J. M. (*w*) P. 1Oct
Meredith, A. (*w*) P. 1Oct
Montgomerie, J. F. (*w*) P. 1Oct
Hawkeswood, V. G. (*w*) P. 1Oct
Brierley, H. K. (*w*) P. 1Oct
Jerman, L. G. § (*w*) P. 1Oct
Kleboe, D. E. § (*w*) P. 1Oct
Ward, H. (*w*) P. 1Oct
Dalton, G. C. J. (*w*) P. 1Oct
McIvor, J. W. (*w*) P. 1Oct
Bennett, K. A. § (*w*) P. 1Oct
Pereira, S. G. § (*w*) P. 1Oct
Rowe, H. W. § (*w*) P. 1Oct
Smith, A. St. J. F. § (*w*) P. 1Oct
Dorrance, E. B. (*w*) P. 1Oct
Anthony, A. E. § (*w*) P. 1Oct
Kingscote, E. A. (*w*) P. 1Oct
West, C. J. (*w*) P. 1Oct
Beckett, D. H. § (*w*) P. 1Oct
Luckham, H. A. C. (*w*) P. 1Oct
Jervis, A. F. (*w*) P. 1Oct
Culley, F. J. S. (*w*) P. 1Oct
Daffurn, W. R. (*w*) 1Oct
Hatfield, P. (*w*) P. 1Oct
Smith, B. O. (*w*) P. 1Oct
Williams, K. R. (*w*) P. 1Oct
Rowley, A. C. (*w*) P. 1Oct
Bowley, G. W. (*w*) P. 1Oct
Boyes, J. (*w*) P. 1Oct
Greenwood, G. (*w*) P. 1Oct
Hill, J. McG. (*w*) P. 1Oct
Holmes, B. (*w*) P. 1Oct
Wyatt, H. F. (*w*) P. 1Oct
Luce, C. A. (*w*) P. 1Oct
Quincey, G. J. § (*w*) P. 1Oct
Daynes, H. C. (*w*) P. 1Oct
Thomas, C. J. (*w*) P. 1Oct
Wishlade, W. P. (*w*) P. 1Oct
Buchanan, J. E. (*w*) P. 1Oct
Graty, T. E. C. (*w*) P. 1Oct
Wilkinson, A. C. (*w*) P. 1Oct
Dormer, A. H. (*w*) P. 1Oct
Gibbons, J. R. (*w*) P. 1Oct
Terry, B. L. P. (*w*) P. 1Oct
Douglas, G. G. (*w*) P. 1Oct
Mirchandani, A. J. (*w*) P. 1Oct
Ridgway, L. (*w*) P. 1Oct
Scott, R. H. (*w*) P. 1Oct
Arnold, D. M. (*w*) P. 1Oct
Baldwin, G. (*w*) P. 1Oct
Daniels, E. (*w*) P. 1Oct
Deacon, W. R. (*w*) P. 1Oct
Evans, L. M. (*w*) P. 1Oct
Glover, E. J. (*w*) P. 1Oct
Leroux, D. W. (*w*) P. 1Oct
Qualtrough, J. M. (*w*) P. 1Oct

1340

Robertson, R. (*w*) P. 1Oct
Spencer, G. A. (*w*) P. 1Oct
Spriggs, S. G. (*w*) P. 1Oct
Wray, J. (*w*) P. 1Oct
Coleman, R. W. T. (*w*) P. 1Oct
Deluchi, V. C. (*w*) P. 1Oct
Jameson, V. O. (*w*) P. 1Oct
Bennett, R. R. S. (*w*) P. 1Oct
Leitch, J. (*w*) P. 1Oct
Cain, G. E. (*w*) P. 1Oct
Close, P. S. § (*w*) P. 1Oct
Moyle, J. G. § (*w*) P. 1Oct
Mowforth, J. § (*w*) P. 1Oct
Fenner, F. J. § (*w*) P. 1Oct
Thomas, F. M. § (*w*) P. 1Oct
Bond, J. F. § (*w*) P. 1Oct
Gardner, C. § (*w*) P. 1Oct
Joyce, M. J. § (*w*) P. 1Oct
Cribb, V. T. S. (*w*) P. 1Oct
Parsons, H. J. (*w*) P. 1Oct
Dolbear, D. W. N. (*w*) P. 1Oct
Atkinson, W. H. (*w*) P. 1Oct
Philps, C. L. (*w*) P. 1Oct
Liddell, W. (*w*) P. 1Oct
Ricketts, C. C. (*w*) P. 1Oct
Davidson, R. (*w*) P. 1Oct
Margolis, J. (*w*) P. 1Oct
Hoyes, G. L. § (*w*) P. 1Oct
Hancock, H. W. § (*w*) P. 1Oct
Jones, R. (*w*) P. 1Oct
Steward, J. McD. § (*w*) P. 1Oct
Jacobs, E. V. (*w*) P. 1Oct
Getliffe, R. (*w*) P. 1Oct
Trayford, G. W. § (*w*) P. 1Oct
James, E. T. § (*w*) P. 1Oct
Mowforth, A. § (*w*) P. 1Oct
Harris, V. (*w*) P. 1Oct
Bain, A. (*w*) P. 1Oct
Bramham, J. W. (*w*) P. 1Oct
Hazell, R. C. § (*w*) P. 1Oct
Brunt, W. E. (*w*) P. 1Oct
Vivis, V. (*w*) P. 1Oct
Manson, M. le M. (*w*) P. 1Oct
Rushen, G. N. § (*w*) P. 1Oct
Field, R. C. L. (*w*) P. 1Oct
Rickers, M. I. (*w*) P. 1Oct
Morgan, L. I. § (*w*) P. 1Oct
Gilding, A. R. § (*w*) P. 1Oct
Roberts, F. B. § (*w*) P. 1Oct
Rosam, F. A. § (*w*) P. 1Oct
Eddington, F. W. (*w*) P. 1Oct
Wrightson, N. L. § (*w*) P. 1Oct
Stewart, R. B. § (*w*) P. 1Oct
Gough, H. P. H. (*w*) P. 1Oct
Wrenn, L. V. § (*w*) P. 1Oct

1341

Flying Officers
—contd.

Drew, L. A. § (*w*) P. 1Oct
Goddard, H. (*w*) P. 1Oct
Thornhill, D. O. (*w*) P. 1Oct
Fedida, S. (*w*) P. 1Oct
Wilcox, E. W. (*w*) P. 1Oct
Wood, C. B. B. (*w*) P. 1Oct
Jarvis, J. N. (*w*) P. 1Oct
McAvenna, T. (*w*) P. 1Oct
Stansfield, J. S. (*w*) P. 1Oct
Withington, E. F. § (*w*) P. 1Oct
Green, B. R. (*w*) P. 1Oct
Loveday, F. H. (*w*) P. 1Oct
Hope, R. S. (*w*) P. 1Oct
Halligey, P. § (*w*) P. 1Oct
Fincher, H. § (*w*) P. 1Oct
Pye, A. E. G. § (*w*) P. 1Oct
Bruce-Clayton, E. H. § (*w*) P. 1Oct
Willis, J. B. § (*w*) P. 1Oct
Carter, R. C. (*w*) P. 1Oct
Van Loock, G. E. § (*w*) P. 1Oct
Ray, S. P. § (*w*) P. 1Oct
Abson, W. W. (*w*) P. 1Oct
Gill, T. R. (*w*) P. 1Oct
Ramsey, D. W. C. (*w*) P. 1Oct
Manistre, B. E. (*w*) P. 1Oct
Brayshay, J. A. (*w*) P. 1Oct
Senior, W. G. (*w*) P. 1Oct
Illing, L. V. (*w*) P. 1Oct
Blaksley, J. O. (*w*) P. 1Oct
Boshier, J. H. (*w*) P. 1Oct
Halstead, C. A. (*w*) P. 1Oct
Hillman, P. J. (*w*) P. 1Oct
Lednor, B. (*w*) P. 1Oct
Lees, R. S. M. (*w*) P. 1Oct
Vincent, C. E. (*w*) P. 1Oct
Southern, L. (*w*) P. 1Oct
Mercer, A. § (*w*) P. 1Oct
Hamilton, J. D. B. (*w*) P. 1Oct
Blackburn, S. (*w*) P. 1Oct
Turner, D. O. (*w*) P. 1Oct
Taplin, R. H. (*w*) P. 1Oct
Elias, D. G. (*w*) P. 1Oct
Knight, J. J. (*w*) P. 1Oct
Tapsfield, H. A. (*w*) P. 1Oct
Easy, M. H. (*w*) P. 1Oct
Hider, D. H. O. (*w*) P. 1Oct
Moors, D. C. W. (*w*) P. 1Oct
Renshaw, T. (*w*) P. 1Oct
Brookes, F. L. (*w*) P. 1Oct
Haslett, R. W. G. (*w*) P. 1Oct
Williams, D. (*w*) P. 1Oct
McCall, R. H. (*w*) P. 1Oct
Bromley, R. § (*w*) P. 1Oct
Pitcairn-Hill, T. H. § (*w*) P. 1Oct
Hesketh, G. E. (*w*) P. 1Oct

1342

Tillyard, R. § (*w*) P. 1Oct
Laws, A. (*w*) P. 1Oct
McAllister, C. L. (*w*) P. 1Oct
Betton-Foster, G. R. (*w*) P. 1Oct
Buchan, G. B. (*w*) P. 1Oct
Clarke, F. J. (*w*) P. 1Oct
Macdonald, J. (*w*) P. 1Oct
Marsden, P. (*w*) P. 1Oct
Williams, E. J. (*w*) P. 1Oct
Procter, E. (*w*) P. 1Oct
Wills, L. S. (*w*) P. 1Oct
McCann, W. (*w*) P. 1Oct
Hyde, E. F. (*w*) P. 1Oct
Rivers, G. A. (*w*) P. 1Oct
Allan, R. G. (*w*) P. 1Oct
Swift, F. L. (*w*) P. 1Oct
Atkinson, D. N. (*w*) P. 1Oct
Betts, C. S. (*w*) P. 1Oct
Bowler, S. D. (*w*) P. 1Oct
Thatcher, T. F. (*w*) P. 1Oct
Ashton, D. A. (*w*) P. 1Oct
Barker, R. M. (*w*) P. 1Oct
Bradley, F. H. (*w*) P. 1Oct
Dolwin, J. D. (*w*) P. 1Oct
Dyson, A. (*w*) P. 1Oct
Elliott, H. (*w*) P. 1Oct
Fry, A. (*w*) P. 1Oct
McColl, D. R. S. (*w*) P. 1Oct
McMillan, J. (*w*) P. 1Oct
Marsh, D. J. (*w*) P. 1Oct
Nutting, D. C. (*w*) P. 1Oct
Palmer, E. S. (*w*) P. 1Oct
Parbrook, H. D. (*w*) P. 1Oct
Patterson, J. L. (*w*) P. 1Oct
Rosenbrock, H. H. (*w*) P. 1Oct
Stewart, J. G. (*w*) P. 1Oct
Suttill, B. R. (*w*) P. 1Oct
Treherne, J. W. (*w*) P. 1Oct
Baggallay, M. B. (*w*) P. 1Oct
Oldham, P. D. (*w*) P. 1Oct
Primrose, E. J. F. (*w*) P. 1Oct
Wilson, L. (*w*) P. 1Oct
Lilly, F. A. (*w*) P. 1Oct
Durkin, H. (*w*) P. 1Oct
Reid, A. M. (*w*) P. 1Oct
Cooper, J. C. (*w*) P. 1Oct
Lilly, F. A. (*w*) P. 1Oct
Baker, G. S. (*w*) P. 1Oct
Brown, W. A. (*w*) P. 1Oct
Gregson, W. D. H. (*w*) P. 1Oct
Butters, D. G. (*w*) P. 1Oct
Brown, H. W. (*w*) P. 1Oct

1343

Maclean, C. G. L. (*w*) P. 1Oct
Morland, H. (*w*) P. 1Oct
Brown, L. G. (*w*) P. 1Oct
Ewen, M. E. (*w*) P. 1Oct
Johnson, S. I. (*w*) P. 1Oct
Anderson, A. (*w*) P. 1Oct
Keeves, H. A. W. (*w*) P. 1Oct
Lyon, K. W. § (*w*) P. 1Oct
Adamson, A. A. § (*w*) P. 1Oct
Hart, D. L. § (*w*) P. 1Oct
Smith, W. T. (*w*) P. 1Oct
Pulvermacher, M. E. (*w*) P. 1Oct
Whitehouse, M. H. L. (*w*) P. 1Oct
Wood, P. W. S. (*w*) P. 1Oct
Baxter, E. G. (*w*) P. 1Oct
Beech, F. W. (*w*) P. 1Oct
Callender, A. J. L. (*w*) P. 1Oct
Cotterill, F. (*w*) P. 1Oct
Hadley, W. J. (*w*) P. 1Oct
Lauckner, F. G. (*w*) P. 1Oct
Raine, T. L. (*w*) P. 1Oct
Rees, J. M. (*w*) P. 1Oct
Sowerby, L. (*w*) P. 1Oct
Woods, K. B. (*w*) P. 1Oct
Hughes, W. (*w*) P. 1Oct
Noel, M. P. (*w*) P. 1Oct
Gurr, C. E. (*w*) P. 1Oct
John, D. R. (*w*) P. 1Oct
Barber, L. C. (*w*) P. 1Oct
Simmons, J. (*w*) P. 1Oct
Smith, C. F. G. (*w*) P. 1Oct
Somerton, K. W. (*w*) P. 1Oct
Webb, F. K. (*w*) P. 1Oct
Antliff, S. J. (*w*) P. 4Oct
Mays, L. G. (*w*) P. 6Oct
Dixon, R. (*w*) P. 8Oct
O'Connor, J. § (*w*) P. 9Oct
Lambert, D. W. (*w*) P. 9Oct
Waters, R. A. § (*w*) P. 9Oct
Barnes, G. L. (*w*) P. 13Oct
Blake, J. (*w*) P. 13Oct
Davidson, A. S. (*w*) P. 13Oct
Holt, J. C. (*w*) P. 13Oct
Barlow, E. A. (*w*) P. 13Oct
Briers, G. M. (*w*) P. 13Oct
Carter, A. (*w*) P. 13Oct
Civil, A. B. (*w*) P. 13Oct
Clarke, R. C. (*w*) P. 13Oct
Hamilton, C. L. (*w*) P. 13Oct
Mathews, R. C. (*w*) P. 13Oct
Barker, C. C. H. (*w*) P. 13Oct
Garner, W. D. (*w*) P. 13Oct
James, R. W. (*w*) P. 13Oct
Binding, F. L. J. (*w*) P. 13Oct
Murphy, R. L. (*w*) P. 13Oct
Todd, A. H. J. (*w*) P. 13Oct
Burch, S. C. (*w*) P. 13Oct
Beattie, H. M. (*w*) P. 13Oct

1343a

Flying Officers
—contd.

Attwell, E.	P.	15Oct
Beck, H. H.	P.	15Oct
Cooper, E. S.	P.	15Oct
Crook, R. V.	P.	15Oct
Hankins, E. I.	P.	15Oct
Clendinnen, E. B. (*w*)	P.	18Oct
Doyle, G. (*w*)	P.	18Oct
Pitt, F. R. C. (*w*)	P.	18Oct
Stan, J. F. (*w*)	P.	20Oct
Prentice, C. G.	P.	22Oct
Tempero, P. H. J.		22Oct
Hollander, J. M. (*w*)	P.	24Oct
Hall, G. S. §	P.	29Oct
Reed, G. A. J. §	P.	29Oct
Welch, S. R. §	P.	29Oct
French, W. §	P.	30Oct
Gliddon, C. W. E. §	P.	30Oct
Squirrel, G. E. W. (*w*)	P.	30Oct
Jones, D. S. (*w*)	P.	30Oct
Hellewell, R. (*w*)	P.	2Nov
Rogers, N. S. (*w*)	P.	2Nov
Gibbard, D. F. H. (*w*)	P.	4Nov
Kilbride, F. J. §	P.	5Nov
Wilding, A. C. §	P.	5Nov
Edwards, C. (*w*)	P.	6Nov
Poulton, W. T. (*w*)	P.	6Nov
Burrage, M. F. (*w*)	P.	6Nov
Oliver, D. A. § (*w*)	P.	8Nov
Parry, D. G. § (*w*)	P.	8Nov
Nesbitt, T. N. § (*w*)	P.	8Nov
Jones, H. W. § (*w*)	P.	8Nov
McDermid I. D. § (*w*)	P.	8Nov
Clarke, R. § (*w*)	P.	8Nov
Marrian, W. E. § (*w*)	P.	8Nov
Proudlove, C. B. § (*w*)	P.	8Nov
Garrod, J. A. (*w*)	P.	8Nov
Agar, A. W. (*w*)	P.	8Nov
Anderson, J. (*w*)	P.	8Nov
Asbridge, R. (*w*)	P.	8Nov
Batterley, P. (*w*)	P.	8Nov
Chester, R. J. (*w*)	P.	8Nov
Cotton, L. (*w*)	P.	8Nov
Elsden, R. A. (*w*)	P.	8Nov
Fleetcroft, J. E. (*w*)	P.	8Nov
Frith, J. E. (*w*)	P.	8Nov
Gillard, R. K. (*w*)	P.	8Nov
Holliday, F. (*w*)	P.	8Nov
Litchfield, A. J. (*w*)	P.	8Nov
Mercer, E. T. F. (*w*)	P.	8Nov
Pool, S. D. (*w*)	P.	8Nov
Shield, C. L. (*w*)	P.	8Nov
Timbrell, V. (*w*)	P.	8Nov
Hopper, T. W. (*w*)	P.	8Nov
Hurford, S. P. (*w*)	P.	8Nov
Mears, W. A. D. (*w*)	P.	8Nov
Macara, J. S. (*w*)	P.	8Nov
Walker, F. M. F. (*w*)	P.	8Nov

1344

Ennos, J. F. (*w*)	P.	8Nov
Forrester, G. R. (*w*)	P.	8Nov
Riddle, J. P. (*w*)	P.	8Nov
Macmillan, R. D. (*w*)	P.	8Nov
††Bennett, R. G. (*w*)	P.	8Nov
Maynard, L. M. (*w*)	P.	8Nov
Cox, F. J. (*w*)	P.	8Nov
Spearing, D. R. (*w*)	P.	8Nov
Davies, C. (*w*)	P.	8Nov
Moodey, E. C. (*w*)	P.	8Nov
Smail, J. E. (*w*)	P.	8Nov
Daft, V. D. (*w*)	P.	8Nov
Harvie, R. J. M. (*w*)	P.	9Nov
Priestley, P. H. W. (*w*)	P.	9Nov
Ayres, L. W. §	P.	12Nov
Ballard, T. L. §	P.	12Nov
Gundry, H. E., *M.B.E.* §	P.	12Nov
Lovesey, J. C. §	P.	12Nov
Morris, J. D. (*w*)	P.	13Nov
Palmer, R. G. (*w*)	P.	15Nov
Frankau, A. MacD. (*w*)	P.	15Nov
Morgan, J. G. (*w*)	P.	15Nov
Masson, R. H. (*w*)	P.	15Nov
Roberts, A. J. § (*w*)	P.	19Nov
Carloss, A. G. §	P.	19Nov
Hogan, T. E.	P.	19Nov
Slack, W. (*w*)	P.	20Nov
Hedges, J. W. (*w*)	P.	20Nov
Jones, H. (*w*)	P.	20Nov
Wilson, H. G. § (*w*)	P.	20Nov
D'Esterre, H. E. (*w*)	P.	20Nov
Gilbert, H. G. § (*w*)	P.	20Nov
Sullock, C. J. (*w*)	P.	20Nov
Dowding, J. (*w*)	P.	20Nov
Dowson, T. W. (*w*)	P.	20Nov
Barber, C. L. (*w*)	P.	20Nov
Fotheringham, D. (*w*)	P.	20Nov
Glover, P. N. (*w*)	P.	20Nov
Banerjee, D. N. (*w*)	P.	20Nov
Woodhead, F. (*w*)	P.	20Nov
Goddard, F. (*w*)	P.	20Nov
James, A. J. W. (*w*)	P.	20Nov
Owen, J. M. (*w*)	P.	20Nov
Howarth, F. T. (*w*)	P.	25Nov
Nevill, H. W. (*w*)	P.	25Nov
Nix, W. L. (*w*)	P.	25Nov
Meadows, R. C. E. (*w*)	P.	25Nov
Linay, A. S. (*w*)	P.	25Nov
Johnson, E. (*w*)	P.	25Nov
Manners, F. (*w*)	P.	25Nov
Toft, H. B. (*w*)	P.	25Nov
Swanston, M. (*w*)	P.	25Nov
Bagley, J. L. (*w*)	P.	25Nov
Elliott, R. S. (*w*)	P.	25Nov
Thompson, A. (*w*)	P.	25Nov
Willmott, I. A. (*w*)	P.	25Nov
Wratten, R. C. (*w*)	P.	25Nov
Porter, W. C. (*w*)	P.	25Nov
Bennett, B. (*w*)	P.	25Nov
Harvey, P. (*w*)	P.	25Nov
Evans, S. T. S. (*w*)	P.	25Nov
Chappell, L. E. §	P.	26Nov

1345

Wells, L. §	P.	26Nov
Bikker, A. (*w*)	P.	27Nov
Murray, A. (*w*)	P.	27Nov
Window, H. D. H. (*w*)	P.	27Nov
Merritt, G. W. M. § (*w*)	P.	27Nov
Barnard, F. H. (*w*)	P.	27Nov
Millward, E. L. (*w*)	P.	27Nov
Kirk, E. E. § (*w*)	P.	27Nov
Carter, R. D. § (*w*)	P.	25Nov
Atterwill, H. G. § (*w*)	P.	27Nov
Brown, J. D. (*w*)	P.	27Nov
Parker, H. R. § (*w*)	P.	27Nov
Hehir, M. § (*w*)	P.	27Nov
Spencer, T. D. § (*w*)	P.	27Nov
Jordon, C. § (*w*)	P.	27Nov
Stirling, D. W. § (*w*)	P.	27Nov
Freeman, S. E. H. § (*w*)	P.	27Nov
Hall, H. E. § (*w*)	P.	27Nov
Reid, D. A. § (*w*)	P.	28Nov
Birch, J. T. § (*w*)	P.	30Nov
Rand, G. C. (*w*)	P.	3Dec
Barry, G. P. J. B. §	P.	3Dec
Channon, H. C. (*w*)	P.	3Dec
Higgings, J. E. § (*w*)	P.	3Dec
Register, H. T. § (*w*)	P.	3Dec
Fleet, J. M. (*w*)	P.	3Dec
Hearn, A. M. (*w*)	P.	3Dec
Hamar, D. M. § (*w*)	P.	3Dec
Morgan, E. H. (*w*)	P.	3Dec
Bleech, B. P. (*w*)	P.	3Dec
Cardy, G. L. (*w*)	P.	3Dec
Martin, D. G. R. (*w*)	P.	3Dec
Mewse, E. (*w*)	P.	3Dec
Spivey, J. W. (*w*)	P.	3Dec
Wilkinson, C. J. § (*w*)	P.	4Dec
Jacobi, R. B. (*w*)	P.	7Dec
Mayhew, A. E. § (*w*)	P.	4Dec
Davey, G. § (*w*)	P.	6Dec
Capp, L. W. § (*w*)	P.	10Dec
Hillman, D. L. (*w*)	P.	10Dec
Bradford, D. P. §	P.	10Dec
Clark, A. E. §	P.	10Dec
Greenhalgh, L. §	P.	10Dec
Rockall, C. J. E. (*w*)	P.	10Dec
Pearson, H. § (*w*)	P.	10Dec
Sleight, R. (*w*)	P.	10Dec
Campbell, M. (*w*)	P.	10Dec
Sellick, E. S. § (*w*)	P.	10Dec
Robinson, T. B. § (*w*)	P.	10Dec
Hardy, H. (*w*)	P.	17Dec
Cramp, C. § (*w*)	P.	15Dec
Blake, T. H. § (*w*)	P.	17Dec
Findlay, A. G. § (*w*)	P.	17Dec
Fowler, C. S. § (*w*)	P.	17Dec
Gray, W. § (*w*)	P.	24Dec
Morrison, W. (*w*)	P.	24Dec
Holloway, C. T. E. § (*w*)	P.	24Dec
Elliott, B. C. (*w*)	P.	24Dec
Welsh, A. § (*w*)	P.	24Dec
Speake, G. D. (*w*)	P.	24Dec
Hendry, J. W. (*w*)	P.	24Dec
Paterson, J. A. § (*w*)	P.	24Dec
James, J. B. (*w*)	P.	27Dec

1346–50

Flying Officers

—contd.

1943

Rees, W. M. § (*w*)	P.	1Jan
Bennett, H. E. § (*w*)	P.	1Jan
Rubythorn, L. H. (*w*)	P.	1Jan
Hulse, H. J. § (*w*)	P.	1Jan
Kostromin, H. J. (*w*)	P.	8Jan
James, D. (*w*)	P.	9Jan
Horwood, A. W. §	P.	14Jan
Rossiter, C. C. §	P.	14Jan
Snape, W. G. §	P.	14Jan
Read, R. W. §	P.	15Jan
Pinchen, E. G. § (*w*)	P.	21Jan
Devlin, S. J. §	P.	21Jan
Stephens, L. O. §	P.	21Jan
Cressell, A. G. I. (*w*)	P.	22Jan
Vigurs, R. F. (*w*)	P.	22Jan
Bartley, W. E. L. § (*w*)	P.	27Jan
Aukett, D. M. (*w*)	P.	27Jan
Evans, F. W. §	P.	28Jan
MacWhirter, D. §	P.	28Jan
Whalley, R. §	P.	28Jan
Webb, D. A. (*w*)	P.	29Jan
Cox H. D. §	P.	1Feb
Forsyth, E. §	P.	4Feb
Halfhide, P. F. (*w*)	P.	5Feb
Hill, F. (*w*)	P.	22Feb
Hodgson, F. W. (*w*)	P.	22Feb
Stewart, J. (*w*)	P.	22Feb
Hunter, A. § (*w*)	P.	22Feb
Tomlinson, A. J. F. (*w*)	P.	22Feb
Bury, F. (*w*)	P.	22Feb
Edmundson, P. A. E. (*w*)	P.	22Feb
Exall, J. A. (*w*)	P.	22Feb
Kemp, L. M. O. (*w*)	P.	22Feb
Atkinson, A. (*w*)	P.	22Feb
Garwood, R. D. (*w*)	P.	22Feb
Shayler, H. J. E. (*w*)	P.	22Feb
Smith, J. C. (*w*)	P.	22Feb
Thompson, E. C. (*w*)	P.	22Feb
Wyatt, R. G. P. (*w*)	P.	22Feb
Broster, G. B. (*w*)	P.	22Feb
Croft, G. (*w*)	P.	22Feb
Grant, R. (*w*)	P.	22Feb
Cook, K. B. (*w*)	P.	22Feb
Smith, L. F. §	P.	22Feb
Roberts, J. (*w*)	P.	26Feb
Inglis, A. (*w*)	P.	9Mar
Bond, G. J. (*w*)	P.	9Mar

1351–3

Pilot Officers
—contd.

Brown L. W. P. 28Sept39

1940

Starkey, F. J. E. P. 30May
Mortimore, P. C. 30May
Strevens, L. J., *D.F.M.* § P. 4July
Robinson, D. W. P. 5July
Blackman, P. F. P. 5July
Skinner, J. P. 5July

1941

Cauley, W. H. § P. 8Jan
Cragg, W. H. E. § P. 8Jan
Wiseman, M. M. § P. 3Feb
Weale, D. A. P. 8May
Vaudin, L. P. 28May
Fox, T. M. P. 1June
Beeson, A. E. P. 1Aug
Cooke, S. R. P. 1Aug
Methey, J. W. P. 26Aug
Fraser, K. W. P. 22Sept
Toft, G. P. 28Oct
Wood, C. A. § P. 4Nov
Cattemul, E. E. T. § P 5Nov
Adams, H. W. § P. 28Nov
Darycott, F. P. 29Nov

1942

Nicol, W. P. P. 9Jan
Palmer, G. H. P. 26Jan
Jones, R. J. § P. 6Feb
Lazzery, G. E. § P. 6Feb
Murrells, J. E. § P. 6Feb
Fleisig, S. P. 6Feb
Armstrong, L. C. C. § P. 13Feb
Sexton, C. V. S. § P. 13Feb
Alderson, R. H. P. 15Feb
Cunliffe, L. P. 16Feb
Willis, A. R. P. 18Feb
Wimbush, T. B. § P. 19Feb
Alty, H. B. § P. 26Feb
Perkins, H. P. 27Feb
Rowlands, A. E. § P. 27Feb
Hewes, A. W. P. 27Feb
Quane, G. § P. 10Mar
Grigg, M. E. P. 10Mar
Mitchell, A. P. 10Mar
Walmsley, R. W. P. 10Mar
Cunningham, F. S., *D.F.M.* P. 13Mar
Tory, A. E. P. 15Mar
Barber, E. J. § P. 16Mar
Sheen, J. D. § P. 17Mar
Sanne, A. C. W. P. 17Mar
Sowerby, H. § P. 19Mar
Somerville, G. M. P. 22Mar
Douglas, R. § P. 23Mar
Wheelhouse, D. § P. 23Mar
Gilhespy, W. B. P. 23Mar
Holroyd, S. W. G. § P. 24Mar
Tomkins, J. E. § P. 25Mar
Huppler, D. P. 1Apr

1354–5

King, F. L. P. 3Apr
Gwinnell, W. § P. 10Apr
Martin, D. L. § P. 12Apr
Tait, W. A. § P. 16Apr
Freeman, N. F. P. 16Apr
Mitchell, R. C. § P. 22Apr
Fraser, A. § P. 22Apr
Waite, B. P. 23Apr
Lea, C. A. P. 23Apr
Brown, J. S. § P. 24Apr
Paul, I. T. G. § P. 29Apr
Ware, H. J. § P. 1May
Pomeroy, C. H. F. P. 2May
Barrett, F. H. § P. 5May
Lewis, E. M. C. P. 8May
Jackson, J. P. 8May
Reddin, H. G. P. 8May
Angell, A. G. H. P. 8May
Ardron, G. H. C. P. 8May
Barton, W. H. P. 8May
Chatt, D. F. P. 8May
Entwistle, A. G. P. 8May
Flint, R. A. R. P. 8May
Franks, L. L. P. 8May
Grant, G. P. 8May
Jones, T. D. P. 8May
Lanigan, G. E. P. 8May
Petherbridge, P. P. 8May
Tuck, T. S. P. P. 8May
Turner, W. A. P. 8May
Srawley, F. G. P. 8May
Maunder, K. S. W. P. 8May
Widgery, K. H. P. 8May
Noble, R. G. P. 8May
Powell, C. A. P. 8May
McKay, D. H. P. 8May
Kearney, J. F. H. P. 8May
Kempster, K. J. P. 8May
Newton, H. W. P. 8May
Rule, E. P. 8May
Pearson, J. A. P. 8May
Sawyer, T. P. 8May
Kitchin, R. P. 8May
Shand, W. F. P. 8May
Ford, A. W. P. 8May
Fielding, E. B. P. 9May
Murray, W. P. P. 9May
Felton, G. E. P. 9May
Low, A. R. § P. 13May
May, A. § P. 13May
O'Hare, J. L. § P. 14May
Macdonald, R. § P. 19May
Walker, W. A. P. 23May
Ebbs, H. D. E. P. 28May
Manning, R. P. § P. 28May
Hawkins, J. P. 8June
Atkinson, T. W. P. 8June
Southgate, S. P. 12June
Connor, C. P. 12June
Todd, E. P. 12June
Crowther, R. G. § P. 15June
Morgan, G. § P. 15June
Aspin, T. § P. 15June
Poate, C. W. § P. 20June
Davis, N. P. 24June
Compton, R. S. P. 22June
Cheadle, J. E. § P. 27June
Mason, F. P. 30June
Armitage, J. W. P. 1July
Varcoe, K. J. P. 1July
Gamblin, F. T. § P. 6July
Murphy, R. § P. 6July
Ellis, R. G. P. 7July

1356

Dunne, W. J. § P. 10July
Simpson, R. P. 15July
Egan, D. F. P. 17July
Stamper, C. § P. 17July
Marsh, S. W. P. 23July
Harvey, A. P. § P. 24July
Jones, C. M. P. 24July
Stroud, B. W. P. 24July
Eslick, A. P. 24July
Webster, B. J. P. 24July
Benzie, R. J. P. 6Aug
Morgan, E. P. 12Aug
Beckett, J. D. H. P. 12Aug
Shipway, R. P. P. 12Aug
Masters, P. J. P. 12Aug
O'Brien, R. B. P. 12Aug
Masterman, J. R. P. 22Aug
Coulborn, C. P. 22Aug
Gage, J. W. B. P. 22Aug
Toye, T. C. P. 22Aug
Coombes, L. D. W. P. 22Aug
Buckley, C. R. H. P. 22Aug
Robertson, D. P. 22Aug
Chappell, S. W. P. 22Aug
Hartley, H. T. P. 22Aug
Nicol, J. P. 22Aug
McBride, M. P. P. 22Aug
Rucklidge, J. M. P. 22Aug
Spitzer, F. O. P. 22Aug
Abraham, G. P. 22Aug
Billingham, D. P. 22Aug
Ackernley, P. R. P. 22Aug
Fitzhugh, P. P. 22Aug
Larman, E. C. P. 22Aug
Clingan, I. C. P. 22Aug
Cousins, R. K. P. 22Aug
Hart, K. F. P. 22Aug
Morrish, J. P. 22Aug

1357

Pilot Officers—*contd.*

Kenny, R. C.	P.	22Aug
Warne, J. H.	P.	22Aug
Jacobs, J. O. H.	P.	22Aug
Blair, R.	PI	22Aug
Brewer, S. G.	P.	22Aug
Curry, W. J. J.	P.	22Aug
Gibson, J. R.	P.	22Aug
Williams, A. G. W.	P.	22Aug
Wrigley, S. P.	P.	22Aug
Benton, J. L. P.	P.	22Aug
Mackay, R. V.	P.	22Aug
Miller, A. A.	P.	22Aug
Morrison, J.	P.	22Aug
Robertson, D. L.	P.	22Aug
Tucker, G. H. St. G.	P.	22Aug
Ferguson, W. G.	P.	22Aug
Freeman, E. W.	P.	22Aug
Hook, C. O.	P.	22Aug
Kay, P. D.	P.	22Aug
Lunt, J. A.	P.	22Aug
Pilbin, J. R.	P.	22Aug
Tolson, M.	P.	22Aug
Clemow, D. B.	P.	22Aug
Banks, R. P.	P.	22Aug
Bellis, C.	P.	22Aug
Long, J. G.	P.	22Aug
Boakes, H.	P.	7Sept
Ivanoff, S. P.	P.	9Sept
Young, C. W.	P.	9Sept
Pepperell, W.	P.	9Sept
Tremaine, P. A.	P.	15Sept
Standley, R. W.	P.	17Sept
Chant, H. N.	P.	19Sept
Lash, A. G.	P.	19Sept
Douglas, W.	P.	20Sept
Allbrook, E. K.	P.	20Sept
Dare, D. W. J.	P.	20Sept
Strachan, R. E. H.	P.	20Sept
Leason, F. M.	P.	21Sept
Phillips, C. W. D.	P.	1Oct
Spary, P. G.	P.	3Oct
Abrahams, L. A.	P.	4Oct
Moore, R. J.	P.	8Oct

1358

Nisbet, J. S. §	P.	8Oct
Smurthwaite, R. §	P.	8Oct
Sydney, J. §	P.	8Oct
Patterson, J. §	P.	8Oct
Shaw, J. C. §	P.	8Oct
Turl, R. J. §	P.	8Oct
Morgan, J. A. F. §	P.	8Oct
Roach, F. D. W.	P.	8Oct
Kirkman, R. E. M.	P.	8Oct
Baker, H. J. C. §	P.	15Oct
Briggs, W. C. §	P.	15Oct
Buckman, V. §	P.	15Oct
Gates, R. C. §	P.	15Oct
Kay, R. §	P.	15Oct
King, H. W. §	P.	15Oct
York, G. H. §	P.	15Oct
Alsbury, C. C. §	P.	15Oct
Caldicott, C. J. §	P.	15Oct
Foster, L. B. P. §	P.	15Oct
French, A. C. §	P.	15Oct
Green, P. §	P.	15Oct
McCartney, A. §	P.	15Oct
Fowles, W. E.	P.	15Oct
Fenton, H. McW.	P.	15Oct
Harriss, H. C. V. §	P.	24Oct
Taylor, G. H.	P.	26Oct
Pitt, E. G.	P.	26Oct
West, G. §	P.	27Oct
Hedgecock, C. J.	P.	27Oct
Beeton, A. B. P.	P.	28Oct
Hall, A. A.	P.	28Oct
Cartwright, H.	P.	28Oct
Bell, J. §	P.	29Oct
Brown, C. A. §	P.	29Oct
Clancy, J. J. §	P.	29Oct
Clark, R. S. §	P.	29Oct
Evans, S. J. R. §	P.	29Oct
Johnson, A. H. D. §	P.	29Oct
Knight, A. S. §	P.	29Oct
Spurgeon, A. G. §	P.	29Oct
Taylor, H. C. §	P.	29Oct
Lowe, W. H. §	P.	29Oct
Bayliff, R. W.	P.	29Oct
Adams, J.	P.	29Oct
Penleve, R. L.	P.	29Oct
Burton, P. M.	P.	29Oct

1359

Ayres, S. L. §	P.	1Nov
Hodgson, L.	P.	1Nov
Blackman, A. §	P.	5Nov
Webb, F. §	P.	5Nov
Beresford, D.T. §	P.	5Nov
Cannon, G. S. R. §	P.	5Nov
Colton, N. K. §	P.	5Nov
Davies, J. R. §	P.	5Nov
Hannaford, A. W. §	P.	5Nov
Sparks, G. W. §	P.	5Nov
Tweedle, A. K. §	P.	5Nov
Wright, J. §	P.	5Nov
Cousins, L. W. J. §	P.	5Nov
Middleton, C. §	P.	5Nov
Smyth, G. T. §	P.	5Nov
Furzey, D. A. §	P.	5Nov
Jenkins, K. J. §	P.	5Nov
Cox, F. A. H.	P.	5Nov
Dickinson, C.	P.	5Nov
Lewis, A. H.	P.	5Nov
Moug, A.	P.	5Nov
Walby, F. W. C.	P.	5Nov
Halsall, W. G.	P.	5Nov
Horrobin, H.	P.	5Nov
Murphy, J. A.	P.	5Nov
Reid, W. J.	P.	5Nov
Garlick, K. J.	P.	5Nov
Green, T. C.	P.	5Nov
Harrison, A.	P.	5Nov
King, L. S.	P.	5Nov
Oswald, R. R.	P.	5Nov
Perkins, L.	P.	5Nov
Woolgar, W. T.	P.	5Nov
Williams, J. F. S.	P.	5Nov
Vamplew, S. J.	P.	5Nov
Harden, S. W.	P.	5Nov
Oldfield, J. W.	P.	5Nov
Pfaff, P. R.	P.	5Nov
Wood, F.	P.	8Nov
Hedgeland, P. M. S.	P.	9Nov
Downes, D. G.	P.	11Nov
Kader, P.	P.	11Nov
Kitchen, F.	P.	11Nov
Mackay, G. N. S.	P.	11Nov
Wood, J. R. McL.	P.	11Nov
Tandy, J. M.	P.	11Nov
Walker, F. J.	P.	11Nov
Dixon, J. F.	P.	11Nov
Greenop, S.	P.	11Nov
Jones, J. G.	P.	11Nov
Jones, J. L.	P.	11Nov
Holmes, E. C.	P.	11Nov
Howell, H. V.	P.	11Nov

1360

Pilot Officers—*contd.*

Huxley, K.	P.	11Nov
Jackson, A.	P.	11Nov
Nelson, R.	P.	11Nov
Thompson, R.	P.	11Nov
Cannon, J. A.	P.	11Nov
Evans, D. J.	P.	11Nov
Willis, R. J.	P.	11Nov
Bilsland, A.	P.	11Nov
Boon, E. J. §	P.	12Nov
Green, F. H. §	P.	12Nov
Perrin, D. S. §	P.	12Nov
Springett, L. F. §	P.	12Nov
Wilson, J. P. §	P.	12Nov
Fernie, J. H. P. §	P.	12Nov
Wilkinson, J. R. §	P.	12Nov
Melville, L. W. §	P.	12Nov
Brierley, R. §	P.	16Nov
Jefree, A. F.	P.	17Nov
Howson, W. §	P.	18Nov
Jenkins, J. H. §	P.	19Nov
Fazey, F. §	P.	26Nov
Harris, J. §	P.	26Nov
Regent, D. J.	P.	3Dec
Pickering, F.	P.	3Dec
Halpin, B. G.	P.	9Dec
Dean, T.	P.	10Dec
Edwards, H. M.	P.	10Dec
Gordon, A. D.	P.	10Dec
Parkin, T. N.	P.	10Dec
Streeter, A. H.	P.	10Dec
Algar, C. A.	P.	10Dec
Mooney, J. W. T.	P.	10Dec
Onslow, N. G. V.		10Dec
Maddock, W. S. §	P.	16Dec
Clark, I. B.		17Dec
Holmes, E. J.		17Dec
Pearson, S.		17Dec
Terrington, D. G.		17Dec
Booth, N. J.	P.	17Dec
Fox, A. H.		17Dec
Hewitt, E. A.		17Dec
Janes, A. A. F.		17Dec
Ludlow, A. P.		17Dec
Maunder, W. E.		17Dec
Miller, F. R.		17Dec
Stephenson, L.		17Dec
Williams, E. K.		17Dec
Beeby, C. H.		17Dec
Dewar, S. N.		17Dec
Watkins, J. A. H.		17Dec
Kinghorn, P. A. R.		17Dec
Love, C. E.		17Dec
Coote, R. T. F. §		24Dec
Tocher, J. §		24Dec
Butterfield, W. F.		24Dec
Bennett, S. G.		24Dec
Thomson, C. S. McN.	P.	24Dec
Cunningham, D.		24Dec
Griffin, T. E.		24Dec
Walton, J. H. D.		24Dec
Whalley, J. F.		24Dec
Galbraith, J. F.		24Dec
Smith, C. D.		24Dec

1361

Close, R. L.	P.	26Dec
Milton, A. J. §	P.	28Dec
Giddy, A. F. D.	P.	29Dec
Jones, F. W.	P.	31Dec
Eastwood, L. J.	P.	31Dec
Edwards, L. G. N.	P.	31Dec
Millership, R.	P.	31Dec
Mitchell, P. E.	P.	31Dec
Parker-Smith, N. N.	P.	31Dec
Sharp, R. R.	P.	31Dec
Claber, C. R.	P.	31Dec
Cox, R.	P.	31Dec
Dudgale, J. S.	P.	31Dec
Farmer, E.	P.	31Dec
Greenhalgh, D. C.	P.	31Dec
Henderson, R. S.	P.	31Dec
Lockhead, J. A.	P.	31Dec
McGarva, R.	P.	31Dec
Mole, J. P.	P.	31Dec
Morris, D. J.	P.	31Dec
Pesikaka, D. B.	P.	31Dec
Stops, D. W.	P.	31Dec
Johnston, J. S.	P.	31Dec
Smith, E. F.	P.	31Dec
Slater, D. H.	P.	31Dec

1943

Derry, D. C. §	P.	4Jan
Hosker, G. R.	P.	7Jan
Morrison, E. E.	P.	9Jan
Craigen, J. C.	P.	13Jan
Clover, B. R. §	P.	14Jan
Jones, J. A. §	P.	14Jan
Yerbury, B. F. J.	P.	14Jan
Beckerson, K. C.	P.	14Jan
Taylor, R. E.	P.	14Jan
Adams, T. L.	P.	14Jan
Harris, P. J.	P.	14Jan
Mears, A. C.	P.	14Jan
Porritt, B. L. D.	P.	14Jan
Law, J. §	P	20Jan
Dodson, R. W. §	P.	21Jan
Bolter, D. J. §	P.	21Jan
Rider, W. J. §	P.	21Jan
Banfield, G. E. §	P.	21Jan
Jeffries, L. G.	P.	21Jan
Critchlow, K. F.	P.	21Jan
Bowen, G. W. §	P.	28Jan
Golder, J. A. §	P.	28Jan
Liddell, S. G. §	P.	28Jan
Mitchinson, S. H., *D F.M.* §	P.	28Jan
Boyd, F. G.	P.	28Jan
Burrow, J.	P.	28Jan
Parsons, T. E. §	P.	28Jan
Brearey, R. W.	P.	28Jan
Harte, A. C.	P.	28Jan
Wood, R. S.	P.	28Jan
Beevers, L. A.	P.	28Jan
Challis, R. G.	P.	28Jan

1362–6

Britt-Compton, F. J.	P.	3Feb
Smith, V.	P.	3Feb
Rothwell, J. §	P.	4Feb
Watkiss-Thomas, D. G.	P.	4Feb
Kirby, N.	P.	11Feb
Goodall, J. S. H.	P.	11Feb
Shotton, A. C. §	P.	14Feb
Osmond, W. G.	P.	7Mar
Sim, A.	P.	13Mar

1367

Acting Pilot Officers

Harden, B. N.	P.	16Nov40
Kimberley, H. M.	P.	16Nov40

1941

Thornely, P. C.	P.	21Feb
Hoare, H. E.	P.	23May
Haynes, E.	P.	22Aug
Sweetman, J.	P.	19Sept
Marland, L. A.	P.	2Oct
Sharma, D. N.	P.	3Oct
Jones, H. S.	P.	27Oct
Bradley, C. S.	P.	13Nov
Clearie, W. W.	P.	13Nov
McLean, G.	P.	13Nov
Wyer, F. E.	P.	13Nov
Arnaboldi, R. V. B.	P.	27Nov
Eaton, J. C.	P.	29Nov
Brander, D. McK.	P.	1Dec
Forrest, S.	P.	1Dec
Mays, N.	P.	1Dec
Hogg, A. §	P.	4Dec
Birtwistle, E. W.	P.	11Dec
Doveton, A. H.	P.	11Dec
Edwards, R. W.	P.	19Dec
Howat, J. B.	P.	31Dec
Lion, J. J.	P.	31Dec
Salter, A. G.	P.	31Dec
Sinclair, M. L. T.	P.	31Dec
Wagstaff, W. J.	P.	31Dec

1942

Dickie, H. F.	P.	7Jan
Morton, A.	P.	7Jan
Curry, D.	P.	14Jan
Eaves, N.	P.	14Jan
Hinton, S. G.	P.	14Jan
Joseph, K. A.	P.	14Jan
Saunders, E. F.	P.	21Jan
Napier, C. H.	P.	28Jan
Reid, R. A.	P.	28Jan

1368

Barrow, G. V.	P.	4Feb
Berg, E. G.	P.	4Feb
Dunlop, R. E.	P.	4Feb
Eakin, W. C. H.	P.	4Feb
Smith, R. C.	P.	4Feb
Wyatt, J.	P.	4Feb
Thomas, G. W.	P.	18Feb
Tong, S. T.	P.	4Mar
Evans, L. H. §	P.	12Mar
Courtenay, L. M. §	P.	12Mar
Leonard, A. E.	P.	18Mar
Tudor, C.	P.	18Mar
Donohue, P.	P.	19Mar
Yorke, G. H.	P.	30Mar
Ingham, R.	P.	1Apr
Jones, E.	P.	23Apr
Morriss, T. G.	P.	28Apr
Bennett, B. R.	P.	29Apr
Stuart, T. A.	P.	29Apr
Tue, C. C.	P.	29Apr
Vincent, J. I.	P.	29Apr
Hutchings, E. T. §	P.	12May
Grimshaw, J. S.	P.	12May
Richards, D. G.	P.	13May
Blundell, R. W.	P.	27May
Boxwell, L. E. R.	P.	27May
Buchanan, N. H.	P.	10June
Davies, D. R.	P.	10June
Dear, C. W.	P.	10June
Duggan, B. A. R.	P.	10June
Thomas, G. W.	P.	10June
Thomson, S.	P.	10June
Parry, J. F.	P.	24June
Manfield, H. G.	P.	8July
Bennett, H. W.	P.	5Aug
Cardno, H. S.	P.	5Aug
Chambre, A. C. F.	P.	5Aug

1369

Cole, W. A.	P.	5Aug
Connor, R. D.	P.	5Aug
Elson, D. W.	P.	5Aug
Fowle, C. J. D.	P.	5Aug
Kent, J.	P.	5Aug
Patience, J.	P.	5Aug
Rennie, T. R.	P.	5Aug
Richardson, R.	P.	5Aug
Rutherford, T. N.	P.	5Aug
Scanlan, M. J. B.	P.	5Aug
Smith, R. J.	P.	5Aug
Welsh, J.	P.	5Aug
Whitaker, L.	P.	5Aug
Wilson, A.	P.	5Aug
Barlow, J.	P.	19Aug
Crock, A. W.	P.	19Aug
Dalgliesh, R.	P.	19Aug
Fanner, J. L.	P.	19Aug
Froom, J.	P.	19Aug
Harper, G. D.	P.	19Aug
Kellaway, W. G.	P.	19Aug
Lowe, H. J.	P.	19Aug
Macdonald, R. E.	P.	19Aug
Meredith, C. M.	P.	19Aug
Owens, K. E.	P.	19Aug
Smith, L. A.	P.	19Aug
Smith, W. L.	P.	19Aug
Tidmarsh, M. R.	P.	19Aug
Ullyott, G.	P.	19Aug
Weaver, J. R.	P.	19Aug
Wills, C. R.	P.	19Aug
Davies, D. C.	P.	2Sept
Harvey, P. J.	P.	2Sept
Morris, H. W.	P.	2Sept
Morton, A. Q.	P.	2Sept
Anderson, R. J.	P.	16Sept
Beattie, J. R.	P.	16Sept
Browning, C. E.	P.	16Sept
Copisarow, A. C.	P.	16Sept

1370

Acting Pilot Officers
—contd.

Downing, G.	P.	16Sept
Edwards, N. C.	P.	16Sept
Evans, K. W.	P.	16Sept
Hall, G. R.	P.	16Sept
Hearfield, N.	P.	16Sept
Hirst, N.	P.	16Sept
Keen, S.	P.	16Sept
King, E.	P.	16Sept
King, S. D. M.	P.	16Sept
Lewis-Smith, C. P.	P.	16Sept
Marr, *Sir* Leslie L., *Bt.*	P.	16Sept
Oxenham, J. K.	P.	16Sept
Radford, K. J.	P.	16Sept
Roberts, K. R.	P.	16Sept
Talbot, T. C. B.	P.	16Sept
Kyte, S. J.	P.	1Oct
Batty, N. G.	P.	7Oct
Butler, J. D.	P.	7Oct
Clarke, W. J.	P.	7Oct
Cunningham, W. D.	P.	7Oct
Dick, J. E.	P.	7Oct
Dracopoli, J. L.	P.	7Oct
Felix, M. O.	P.	7Oct
Isles, J. S.	P.	7Oct
Livingstone, D. F.	P.	7Oct
Mackenzie, K. R.	P.	7Oct
Morgan, P. L.	P.	7Oct
Pittils, R. D.	P.	7Oct
Rintoul, J. R.	P.	7Oct
Robb, J.	P.	7Oct
Robertson, E.	P.	7Oct
Seagrief, B. C.	P.	7Oct
Skinner, L. G.	P.	7Oct
Steele, A. McK.	P.	7Oct
Tucker, D. W.	P.	7Oct
Tudor, D.	P.	7Oct
Wilson, W.	P.	7Oct
Aitken, M. J.	P.	14Oct
Aldridge, A. R.	P.	14Oct
Burton, A. R. K.	P.	14Oct

1371

Cartwright, J. B.	P.	14Oct
Cockroft, W. H.	P.	14Oct
Filby, D. E.	P.	14Oct
Franklin, R. D.	P.	14Oct
Gallagher, H.	P.	14Oct
Getty, R.	P.	14Oct
Gibbs, P. C.	P.	14Oct
Griggs, D. I.	P.	14Oct
Hammond, R.	P.	14Oct
Harrild, P. W. S.	P.	14Oct
Haybittle, J. L.	P.	14Oct
May, S. K.	P.	14Oct
Mellor, C. I.	P.	14Oct
Price, W. L.	P.	14Oct
Skepper, J.	P.	14Oct
Allmark, R. H.	P.	21Oct
Baldwin, P. L.	P.	21Oct
Burden, N.	P.	21Oct
Cook, R. E.	P.	21Oct
Davies, J. W.	P.	21Oct
Edwards, C. D.	P.	21Oct
Ford, G. H.	P.	21Oct
Gouder, L. J.	P.	21Oct
Grange, C. N.	P.	21Oct
Gratwick, J.	P.	21Oct
Gray, A. L.	P.	21Oct
Gumbley, D. H.	P.	21Oct
Hellon, W. B.	P.	21Oct
Howden, G. C.	P.	21Oct
Joce, E. W.	P.	21Oct
Kent, A. D.	P.	21Oct
Kerr, R. M.	P.	21Oct
Knight, G. H.	P.	21Oct
Lindsey, D. B.	P.	21Oct
Lynch, G. A.	P.	21Oct
Mackenzie, R.	P.	21Oct
Mann, K. H.	P.	21Oct
Neill, W. J.	P.	21Oct
Pearcy, J. F. F.	P.	21Oct
Portman, R. L.	P.	21Oct
Price, H. J.	P.	21Oct
Pye, J. T.	P.	21Oct
Scanlon, J. T.	P.	21Oct
Vickers, J. M. F.	P.	21Oct
Westwood, J. M.	P.	21Oct
Westwood, T. A.	P.	21Oct
White, H. P.	P.	21Oct
Whitmore, R. L.	P.	21Oct
Whittle, R. M.	P.	21Oct
Williams, C.	P.	21Oct
Askew, S. J.	P.	28Oct
Beesley, E. D.	P.	28Oct
Butler, M. A. E.	P.	28Oct

1372

Copsey, E. H.	P.	28Oct
Cail, H. J.	P.	28Oct
Forbes, *The Hon.* J.	P.	28Oct
Forrester, C. J.	P.	28Oct
Game, A. E.	P.	28Oct
Gorton, J. M.	P.	28Oct
Haughney, J. J.	P.	28Oct
Henderson, A. W.	P.	28Oct
Herring, J. D.	P.	28Oct
Hodder, A. J.	P.	28Oct
Leggatt, E. W.	P.	28Oct
Mann, W. J. A.	P.	28Oct
Mellor, W. J.	P.	28Oct
Morgan, K. A.	P.	28Oct
Outteridge, K. D.	P.	28Oct
Timpson, M.	P.	28Oct
Walters, J. J.	P.	28Oct
Aitken, J. W. S.	P.	11Nov
Baines, C.	P.	11Nov
Baker, H. E.	P.	11Nov
Brebner, G. G.	P.	11Nov
Chambers, G. E.	P.	11Nov
Cunningham, R. K.	P.	11Nov
Davie, F.	P.	11Nov
Davis, J. G.	P.	11Nov
Evans, G. F.	P.	11Nov
Field, H.	P.	11Nov
Fowler, P. H.	P.	11Nov
Garden, W. D.	P.	11Nov
Gentiles, J. C.	P.	11Nov
Godson, H. F.	P.	11Nov
Gray, I. G.	P.	11Nov
Greenfield, L. G.	P.	11Nov
Holmes, H. N.	P.	11Nov
Hulse, A.	P.	11Nov
Jacques, A. R.	P.	11Nov
Jones, K.	P.	11Nov
Joss, W. R.	P.	11Nov
Lewis, D.	P.	11Nov
Lockhart, W. H. A.	P.	11Nov
Longworth, J. H.	P.	11Nov
Millington, T. A.	P.	11Nov
Moore, E.	P.	11Nov
Moncrieff, R.	P.	11Nov
Morss, N. MacD.	P.	11Nov
Oswald, W.	P.	11Nov
Phimister, R. McL.	P.	11Nov
Pollock, J. J.	P.	11Nov
Rickwood, R. V.	P.	11Nov

1373

Acting Pilot Officers
—contd.

Segrave, P. A. C.		P.	11Nov
Smith, K.		P.	11Nov
Sweatman, A. H.		P.	11Nov
Taplin, G		P.	11Nov
Thomas, D. P.		P.	11Nov
Trueman, E. R.		P.	11Nov
Watson, H.		P.	11Nov
Williams, G. E.		P.	11Nov
Wilson, J.		P.	11Nov
Worswick, T.		P.	11Nov
Yule, A. T.		P.	11Nov
Arnold, F. E. A.		P.	18Nov
Colinese, P. E.		P.	18Nov
Fuller, A. S.		P.	18Nov
Kershaw, H.		P.	18Nov
Maddocks, D. S.		P.	18Nov
Nicolson, C.		P.	18Nov
Sheppard, N. F.		P.	18Nov
Thompson, B. H. M.		P.	18Nov
Waddingham, J. L.		P.	18Nov
Witts, R. D.		P.	18Nov
Abraham, D.		P.	9Dec
Bracken, J. L.		P.	9Dec
Fogg, J.		P.	9Dec
Halsey, J. R.		P.	9Dec
King, W. E.		P.	9Dec
Knapman, A. J.		P.	9Dec
McDowell, G. R. C.		P.	9Dec
Peach, P. A.		P.	9Dec
Robinson, N. P.		P.	9Dec
Wender, E. M.		P.	9Dec
Wilkinson, T.		P.	9Dec
Jenkins, F. A. H.	§	P.	17Dec
Guy, N. E. N.		P.	26Dec
Chapman, J. H.		P.	30Dec
Hands, D. C.		P.	30Dec
Jenkins, W. L.		P.	30Dec
Limbert, G. P.		P.	30Dec
Nash, F. J.		P.	30Dec
Richmond, J. V.		P.	30Dec
Wicks, G. R. McM.		P.	30Dec
Wooley, A. E.		P.	30Dec

1374–9

1943

Evans, H. J.		20Jan
Goodman, J. V.		20Jan
Hawker, H. G.		20Jan
Lane, P. J.		20Jan
Medlock, E. R.		20Jan
Reid, J. McC.		20Jan
Watkins, B. H.		20Jan
Jones, G. A.		21Jan
Clutterbuck, G. G.	§	27Jan
Dawson, J. R.		27Jan
Paul, R. J.		27Jan

1380

Air Commodores

1941

Davis, E. D., *O.B.E.*, *p.s.a* (*Acting Air Vice-Marshal 27 Jan. 42*) § (*w 1 Dec. 41*) (*t*) 1June
Pidcock, G. A. H. § (*t*) 1Dec

1942

Bilney, C. N. H., *O.B.E.* § (*t*) 1Nov
Combe, G., *p.s.a.* § (*t*) 1Nov

Group Captains.

1940

Ivens, T. S. § (*t*) (*S 1Apr, 1942*) 1Jan
Crawford, C. § (*t*) 1June

1941

Denholm, J. D. S. § (*t*) 1Mar
Hoy, C. A., *M.C.* § (*t*) 1Mar
Chisman, L. de V., *D.F.C.* § (*t*) 1June
Wynter-Morgan, W., *M.C.* § (*t*) 1Sept
Mitchell, F. G. S., *O.B.E.* § (*t*) 1Sept
Garnons-Williams, M. H.§ 1Dec
Sealy, C. F. § (*t*) 1Dec
Franks, J. G., *p.s.a.* § (*t*) 1Dec

1942

Hopkins, E. D. MacL. § (*t*) 1Mar
Spreckley, H. D., *p.s.a.* § (*t*) 1Mar
Stemp, G. C. § (*t*) 1Mar
Hall, F. W. H. § 1Mar
Marson, J. § (*t*) 1Mar
Freestone, L. R. S., *O.B.E.* § (*t*) 1June
Baker-Carr, J. D. § (*t*) 1June
Drury, E. S. D., *A.F.C.* § (*t*) 1June
††Ryley, D. W. R. § (*t*) 1June
Morris, R. J. P. *w.s.* § (*t*) 1Sept

Wing Commanders.

Clarke, R. St. H., *A.F.C.* § 1Apr37

1381

Lissett, J. W. § 1Jan39

1940

Bruce, R. S., *M.B.E.*§(*t*) 1Mar
Hatcher, C. J. W., *O.B.E.*, *A.F.C.* § (*t*) 1Mar
Stevens, J. C., *O.B.E.* § 1June
Groom, A. E, *M.B.E.*, *A.F.C.*, *D.S.M.* § (*t*) 1June
David, A. M. N. § (*t*) 1June
Macdonald, G. P. § (*t*) 1June
Penna, T. C. § (*w. 12 Feb., 43*) (*t*) 1Sept
Tindal-Carill-Worsley, G. N. E. § (*t*) 1Sept
Granville, E. G. § (*t*) 1Dec
MacDonald, D. M. T., *p.s.a.* § (*t*) 1Dec

1941

Bullock, C. H. B. § (*t*) 1Mar
Goodhart, J. § (*t*) 1Mar
Giles, C. J § (*t*) 1Mar
Elwy-Jones, W. N. § (*t*) 1Mar
Rae, R. A. R. § (*t*) 1Mar
Emson, R. H. E., *A.F.C.* § (*t*) 1Mar
Woodhouse, G. P. § (*t*) 1Mar
Geoghegan, A. W., *w.s.* § (*t*) 1Mar
Patmore, S P. A., *q.s.* § (*t*) 1Mar
Kington-Blair-Oliphant, D. N. § (*t*) 1Mar
Fraser, C. F. S. § (*t*) 1Mar
Dann, C. L. *O.B.E.*, *w.s.* § (*t*) 1Mar
Beresford-Peirse, F. C. de la P. *w.s.* § (*t*) 1Mar
Fear, A. H. § (*w 13 Aug.*, 1942) (*t*) 1Mar
Dean, H. W., *A.F.C.*§(*t*) 1Mar
Harding, E. C. § (*t*) 1Mar
McKay, K. J. § (*w. 27 Nov.*, *42*) (*t*) 1June
Howell, E. M. T. § (*t*) 1June
Knowles, J. N. § (*t*) 1June
Kite, D. S. § 1Sept
Leggett, D. N. J. P. § (*t*) 1Sept
Theed, W. A. § (*t*) 1Sept
Hatfield, D. B. § (*t*) 1Sept
Merritt, K. A. § (*t*) 1Dec
Croce, F. E. § (*t*) 1Dec
Stewart, L. R. § (*t*) 1Dec
Mitchell, C. H. § (*t*) 1Dec
Garner, R. H. (*ret.—retained under KR 3543*) § (*t*) 1Dec
Cleaver, R. B. § (*t*) 1Dec

1382

Bird, G. § (*t*) 1Dec
Heffernan, J. § (*t*) 1Dec
Bett, L. A. § (*t*) 1Dec
Richardson, A. J. § (*t*) 1Dec
Jeffries, R. K. § (*t*) 1Dec
Press, C. H. § (*t*) 1Dec

1942

Priest, J. G. § (*t*) 1Mar
Healy, L. E. A., *O.B.E.* ¶ (*t*) 1Mar
Lywood, G. E. G. (*ret*) § (*w*) 27Apr

Squadron Leaders.

1940

Finch-Noyes, C. R., *D.S.O.*, *A.F.C.* (*w*) 7July

1941

Edmondes, M. R. (*t*) 1Mar
Davidson, A. M. § (*t*) 1June
††Burton, J. J. § (*t*) 1June
Ellison, H. H. ‡ (*t*) 1June
Boucher, E. C. ‡ (*t*) 1June
Garland, G. A. W. ¶ (*t*) 1June
Tucker, G. W. G., *T.D.* ¶ (*t*) 1June
Rivers, F. C. § (*t*) 1Sept
Chambers, A. § (*t*) 1Sept
Clay, F. R., *M.B.E.* § (*t*) 1Sept
Evans, H. R. § (*t*) 1Sept
Bow, W. S., *M.B.E.*§(*t*) 1Sept
Robinson, W., *M.B.E.* § (*t*) 1Sept
Dawson, L. S. ‡ (*t*) 1Sept
Edwards, R. C. ‡ (*t*) 4Sept
Miller, H. N. ‡ (*t*) 1Dec
Brand, H. C. S. (*t*) 1Dec
Adams, H. ¶ (*t*) 1Dec
Handley, A. J. § (*t*) 1Dec
Millett, C. B. (*t*) 1Dec
Richardson, D. S. (*t*) 1Dec
Smith, G. J. E. (*t*) 1Dec
Poulter, M. F. (*t*) 1Dec
Dinwoodie, H., *O.B.E.*, *M.C.* (*t*) 1Dec

1943

Palmer, C. D. § (*ret*) (*t*) 1Mar
Black, A. J. ‡ (*t*) 1Mar
England, G. N. § (*t*) 1Mar
Whiting, A. J. § (*t*) 1June
Macrae, J. A. § (*t*) 1June
Hampshire, W. H. G., *M.B.E.* § (*t*) 1June
Walker, E. W. § (*t*) 1June
Marsh, W. G. B. § (*t*) 1June
Drury, R. C., *M.M.* § (*t*) 1June
Cresswell, T. J. A. § (*t*) 1June
Ralphs, W. J. § (*t*) 1June
Hazelwood, R. § (*w*) (*t*) 1June
House, R. H. § (*t*) 1June
Barnes, F. E. (*t*) 1June
Rathbone, W. ¶ (*t*) 1June
Bonser, S. H., *M.B.E.* (*t*) 1June
Sim, J. W., *G.M.* (*t*) 1 June
Beard, J. H. C. (*t*) 1Sept

†† Qualified for A.I.D. inspection duties.

1383

Flight Lieutenants

1940

Adams, H. ¶ (*w*) 10Sept
Horobin, I. M. (*w*) 9Oct
††Wilson, G. R. A. ¶ (*t*) 1Dec
Wilkin, C. A. (*t*) 1Dec
Coleman, F. A. (*t*) 1Dec
Cater, R. S. C. (*t*) 1Dec
Vredenburg, E., *M.B.E.* (*t*) 1Dec
England, M. Q. F. (*t*) 1Dec
Richards, G. H. B. (*t*) 1Dec

1941

Short, R. W. § (*w*) 31Jan
Whitlock, H. L. § (*w*) 9Feb
Manton, J. E. § (*w*) 11Feb
Wright, H., *M.B.E.* § (*s. 12 June, 42*) (*t*) 13Mar
Jones, W. H. § (*s. 19 June, 42*) (*w*) 23Mar
Walters, H., *M.B.E* § (*w*) 1Apr
Allen, L. W., *M.C.* (*w*) 7Apr
Sloan, W. J. P. (*w*) 27Apr
Kelley, W. R. W. ‡ (*w*) 6May
Smith, T. F. W. (*t*) 1June
Wood, A. H. ¶ (*t*) 1June
††White, E. H. § (*w*) 9June
Raeside, J. § (*s. 23 June, 42*) (*w*) 7July
Lean, J. T. (*w*) 10July
Powell, E. § (*w*) 1Aug
Legras, J. E. W. § (*s. 19 June, 42*) (*w*) 7Aug
Fitch, J. McQ. § (*s. 19 June, 42*) 15Aug
Attrill, A. W. § (*w*) 21Aug
††Hopkins, V. G. (*w*) 24Aug
Welshman, J. M. (*t*) 1Sept
Potter, C. A. (*t*) 1Sept
Bibby, R., *M.B.E.* § (*s 19 June, 1942*) (*w*) 1Nov
Samuels, F. A. (*t*) 1Dec

1384

Johnson, G. E. (*t*) 1Dec
Belcher, L. C. (*t*) 1Dec
Baillie, D. C. (*t*) 1Dec
Rowlands, J. S. (*t*) 1Dec
Evans, C. F. (*t*) 1Dec
Parker, M. G. (*t*) 1Dec
Mattinson, W. B. (*t*) 1Dec
Hilton, L. § (*t*) 1Dec
Beese, A. G. § (*w 27 Aug., 1942*) (*t*) 1Dec
Scholefield, R. S. § (*t*) 1Dec
Parsons, F. G. § (*t*) 1Dec
Ryall, G. § (*t*) 1Dec
Knowles, A. B. § (*t*) 1Dec
Plumtree, R. C. § (*t*) 1Dec
Thompson, S. L. § (*t*) 1Dec
Jeffery, J. T. § (*t*) 1Dec
Akhurst, A. J. § (*t*) 1Dec
Rossner, A. § (*t*) 1Dec
Huggins, A. G. § (*t*) 1Dec
Collins, J. T. O. § (*t*) 1Dec
Way, D. T., *M.B.E.* § (*t*) 1Dec
Cawte, W. J. § (*t*) 1Dec
Moir, J. R. § (*t*) 1Dec
Littler, L. A. § (*t*) 1Dec
Cambell, H. W. § (*t*) 1Dec
Willott, C. C. § (*w. 20 July, 1942*) (*t*) 1Dec
Joce, E. R. S., *M.B.E.* § (*t*) 1Dec
Worley, F. W. § (*t*) 1Dec
Hayes, A. W. § (*t*) 1Dec
Davie, F. A. § (*t*) 1Dec
Collins, C. J. § (*t*) 1Dec
Berry F. W. § (*w. 9 Oct., 42*) (*t*) 1Dec
Crabbe, R. C. § (*t*) 1Dec
Hampshire, W. A. § (*t*) 1Dec
Shaw, S. A. J., *w.s.* § (*t*) 1Dec
Foster, F. H. § (*t*) 1Dec
Scudder, J. W. § (*t*) 1Dec
Collins, W. G. § (*t*) 1Dec
Killick, J. A. ¶ (*t*) 1Dec
Hudson, H., *M.B.E.* § (*t*) 1Dec
*Paris, W. G. R. § (*t*) 1Dec
Bignell, H. J. § (*t*) 1Dec
Haggar, A. G. § (*t*) 1Dec
Moss, H. C. § (*t*) 1Dec
Wargent, W. A. § (*t*) 1Dec
*Haley, H. C. § (*t*) 1Dec
Hawkins, A. G. § (*t*) 1Dec
Thrussell, J. L., *M.B.E.*, *B.E.M.* § (*t*) 1Dec
Goodwin, E. A. § (*t*) 1Dec
Johnson, A. F. § (*t*) 1Dec

1385

Mills, W. J. S. ¶ (*t*) 1Dec
Beadon, C. P. (*t*) 1Dec
Fletcher, E. (*t*) 1Dec
Allden, P. (*t*) 1Dec
Scott, P. B. (*t*) 1Dec
Wareham, C. G., *A.F.M.* § (*t*) 1Dec
Dawe, W. A. § (*t*) 1Dec
Allen, E. V. § (*t*) 1Dec
Alford, E. G., *G.M.* § (*t*) 1Dec
Hill, J. § (*t*) 1Dec
††Reep, G. E. § (*t*) 1Dec
Doyle, A. § 1Dec
Perry, D. G. § (*t*) 1Dec
Tucker, R. C. § (*t*) 1Dec
Gunn, J. M. § (*t*) 1Dec
Brenack, H. E. (*t*) 1Dec
Rowls, N. § (*t*) 1Dec
Lewis, W. A. § (*t*) 1Dec
Jones, A. F. T. § (*t*) 1Dec
Gordon, G. ¶ (*w*) 9Dec

1942

Hadnett, W. J., *M.B.E.* § (*t*) 17Jan
Hartnell, F. § (*t*) 17Jan
Morison, F. M. § (*t*) 17Jan
Gatford, R. § (*t*) 17Jan
Sanders, W. § (*w*) 17Jan
Olesen, W. P. § (*t*) 28Feb
White, S. H. (*t*) 1Mar
Everill, F. W. (*t*) 1Mar
Lonsdale, J. E. (*t*) 1Mar
Cunningham, W. J. P. § (*t*) 1Mar
Oatey, W. C. H., *M.B.E.* § (*t*) 1Mar
Harvey, H. H., *M.M.* § (*t*) 1Mar
Galway, R. McB. (*t*) 1Mar
Easton, E. § (*t*) 1Mar
Bingham, C. F., *M.B.E.* § (*t*) 1Mar
Pike, P. A. W. § (*t*) 1Mar
Harris, F. T. (*t*) 1Mar
Lynas, J. P. (*t*) 1Mar
Trigg, H. W. R. (*t*) 1Mar
Hughes, H. W. § (*t*) 1Mar
Wallington, C. H. § (*t*) 1Mar
Barker, R. § (*t*) 1Mar
Blake, L. G. § (*t*) 1Mar
Mugridge, H. G. (*t*) 1Mar
††Corbett, R. F. § (*t*) 1Mar
Bingham, E. (*w*) 20Apr
Loach, G. C. § (*t*) 13May
Mackie, A. J. (*t*) 26May
Hill, R. D. § (*t*) 1June
Holmes, E. C. § (*t*) 1June
Huxford, L. A. § (*t*) 1June
Hancock, E. F. § (*t*) 1June

†† Qualified for A.I.D. Inspection Duties
* Qualified in Torpedo Servicing.

1386

Flight Lieutenants
—contd.

Miller, G. T. § (*t*) 1June
Smart, C. F. § (*t*) 1June
Webber, W. H. § (*t*) 1June
Spiers, G. W. (*t*) 1June
Parsons, M., *M.M.* § (*t*) 1June
Hetherington, L. S. V. § (*t*) 1June
Gavin, N. D. I. (*t*) 1June
Martin, N. E. § (*t*) 1June
Allison, R. § (*t*) 1June
Pretty, C. H. § (*t*) 1June
Bolton, E. R. § (*t*) 1June
Crowder, T. G. § (*t*) 1June
Martin, G. W. § (*t*) 1June
Andrews, L. A. § (*t*) 1June
Tolfrey, A. § (*t*) 1June
††Gardiner, F. P. § (*t*) 1June
Enright, T. § (*t*) 1June
Davies, J. E. § (*t*) 1June
Chiverton, F. T. § (*t*) 1June
Kent, E. L. B. (*t*) 1June
Clements, A. W. § (*t*) 1June
Coakes, E. S. R. § (*t*) 1June
Palmer, L. B. W. § (*t*) 1June
Beves, R. T. § (*t*) 1June
Cadwallader, I. J. § (*t*) 1June
Wallace, V. F. § (*t*) 1June
Davey, J. L. § (*t*) 1June
Matthews, H. G. G. § (*w*) 8June
Darby, S. F. (*w*) 11June
Thomson, G. O. § (*w*) 16June
Downs, G. J., *M.B.E.* § 19June
Dunn, A. § 19June
Jones, A. T., *M.B.E.*, *M.M.* § 19June
Pearce, F. E. § 19June
Goude, J. § 19June
Whittaker, A. L. § 19June
Plowright, E. § 19June
Price, E. F. § 19June
Rowed, G. T. E. § (*w*) 19June
Ackerman, R. W., *M.B.E.* § 19June
Elsey, L. W. § 19June
Lyons, H., *M.B.E.* § 19June
Hewes, A. E. § 19June
Hancock, R. W. V. § 19June
Macken, W. J. § 19June
Hardeman, W. R. § 19June
Robinson, L. R. § 19June
Moseley, O. R., *M.B.E.* § 19June
Higgins, H. J. (*w*) 11Aug
Bird, J. D. § (*t*) 1Sept
Freeman, C. T., *D.S.C.*, *A.F.C.* (*t*) 1Sept
†† Hoskins, R. A. (*t*) 1Sept
Vaughan, E. L. (*t*) 1Sept
Manson, W. § (*t*) 1Sept
Johnston, J. G. (*t*) 1Sept
Uphill, A. J. § (*t*) 1Sept
McInnerny, J. S. § (*t*) 1Sept

1387-93

Roe, M. § (*t*) 1Sept
Young, T. G. W. § (*t*) 1Sept
Anderson, H. § (*t*) 1Sept
Burke, S. J. § (*t*) 1Sept
Haines, W. F. § (*t*) 1Sept
Cracknell, C. F. § (*t*) 1Sept
Sutherland, D. E., *B.E.M.* § (*t*) 1Sept
Smith, J. A. § (*t*) 1Sept
Webb, W. W. § (*t*) 1Sept
Robinson, H. § (*t*) 1Sept
Gordon-Davis, E. § (*t*) 1Sept
Rogers, J. D. S. § (*t*) 1Sept
Coslett, R. C. § (*t*) 1Sept
Gibbs, J. S. C. § (*t*) 1Sept
Cochrane, G. L. § (*t*) 1Sept
Peart, L. W., *M.B.E.* § (*t*) 1Sept
Fisher, C. A. § (*t*) 1Sept
Priestley, K. S. (*t*) 1Sept
Fricker, G. A. § (*t*) 1Sept
Griffin, C. E. § (*t*) 1Sept
Turner, W. § (*t*) 1Sept

1943

Kirkpatrick, Y. J. § (*t*) 1Jan
Knight, G. (*t*) 1Jan
Wiggins, C. L. (*t*) 1Jan
Soady, W. T. § (*t*) 1Jan
Geach, C. L. E., *A.F.C.* (*t*) 1Jan
Jones, T. B. (*t*) 1Jan
Strange, A. P. (*t*) 1Jan
Hunt, G. § (*t*) 1Jan
Brown, J. V. S. (*t*) 1Jan
Smith, P. G. (*t*) 1Jan
Rutherford, J. § (*t*) 1Jan
Gowing, H. J. § (*t*) 1Jan
Cattrell, J. M. § (*t*) 1Jan
Robinson, W. G. § (*t*) 1Jan
Harvey, H. § (*t*) 1Jan
Oldfield, E. W. C. § (*t*) 1Jan
Brittan, J. R. § (*t*) 1Jan
Smith, W. H. P. § (*t*) 1Jan
Wadham, H. K. B. § (*t*) 1Jan
Mills, J. W. § (*t*) 1Jan
Baxter, J. R. § (*t*) 1Jan
Fisk, E. J. § (*t*) 1Jan
Evans, R. T. W., *M.B.E.* § (*t*) 1Jan
Reynolds, R. R. § (*t*) 1Jan
Richardson, J. A. (*t*) 1Jan
Davies, H. L. § (*t*) 1Jan
Farmer, J. T. E. § (*t*) 1Jan
Allen, T. W. A. § (*t*) 1Jan
Faragher, F. § (*t*) 1Jan
Lapham, E. Y. (*w*) 17Jan

1394

Flying Officers

1939

Edge, C. E. § 19June
Wilson, W. B. 19June

1940

Sancto, A. G. § 23May
Alliott, E. H. ‡ 1Sept
Lee, E. H. ¶ (w) 3Sept
Charlton, W. H. § 23Oct

1941

Holloway, G. L. (w) 11May
††Gilbert, W. S. (w) 21June
††Burgess, J. L. (w) 24June
Hockin, R. S. § P. 26June
Roach, L. M. § P. 2July
Bailey, E. F. C. § P. 10July
Clark, W. H. P. 31July
Burke, A. W. (w) 5Aug
Prior, A. S. (w) 15Aug
Lomax, W. (w) 21Aug
Slade, R. § P. 28Aug
Jones, D. L. § P. 23Sept
Boggust, L. P. S. § P. 30Sept
Ruston, A. G. § P. 1Nov
Winfield, F. S. § P. 1Nov
Greenfield, G. § P. 1Nov
Lyon, H. W. G. § P. 1Nov
Parratt, L. S. § P. 6Nov
Perry, G. § (w) P. 28Nov
Mullins, F. J. § P. 2Dec
Lewis, G. W. G. § P. 4Dec
Weight, H. A. P. 16Dec
Wolsoncroft, A. E. § P. 18Dec
Campbell, C. V. T. (w) 21Dec
Cash, C. P. (w) 21Dec
Charlesworth, T. A. (w) 21Dec
Cowlett, D. A. (w) 21Dec
Phillips, A. W. H. (w) 21Dec
Udall, V. (w) 21Dec
Chisholm, D. S. (w) 21Dec

1942

Cradden, J. J. § (w) 1Jan
Taylor, W. A. § P. 1Jan
Parry, R. T. (w) 1Jan
Arlett, R. (w) 6Jan
Pangbourn, I. § (w) 8Jan
Dowling, E. E. (w) 8Jan
Greenbank, B. G. § (w) 27Jan
Evans, J. B. (w) 2Feb
Lockie, K. S. (w) 2Feb
Bibby, A. H. (w) 2Feb
Marshall, W. C. (w) 2Feb

1395

Norman, H. W. (w) 2Feb
Wilder, F. W. (w) 2Feb
Cobb, G. F. § P. 8Feb
Burge, H. § (w) 1Mar
Brown, R. G. § (w) P. 1Mar
Brooke, H. L. § P. 1Mar
Jones, W. A. § (w) P. 3Mar
Miller, R. G. § P. 3Mar
Cobb, W. J. G. § P. 3Mar
††Sibbald, D. K. (w) 7Mar
Cramp, C. C. St. J. (w) 8Mar
Roberts, J. H. (w) 8Mar
Caris, A. K. (w) 8Mar
Edwards, R. M. (w) 8Mar
Johnson, F. (w) 8Mar
Newman, L. W. J. (w) 8Mar
Odams, C. S. (w) 8Mar
Robinson, H., *M.M.* (w) 8Mar
Varley, W. H. (w) 8Mar
Brook, L. T. (w) 13Mar
Elliott, J. W. 17Mar
Ballett, W. A. 31Mar
Heath, S. R. (w) 10Apr
Evans, C. S. § P. 18Apr
Fisher, J. H. (w) 21Apr
Bilbo, E. W. § P. 27Apr
Head, S. P. § P. 30Apr
Spiers, W. E. (w) 3May
Llewellyn, C. F. § P. 5May
Callow, R. K. (w) § 5May
Kerr, H. W. (w) 5May
Naylor, C. A. (w) 5May
Green, A. D. (w) 6May
Robinson, P. J. McK. (w) 6May
Rothwell, J. F. (w) 6May
MacLean, J. A. (w) 6May
††Rogers, R. T. (w) 6May
Smith, J. L. (w) 6May
Howell, J. E. W. (w) 10May
Miller, G. F. (w) 14May
C.C. Harrison, L. H. (w) 15May
Allwood, J. W. § P. 18May
Shaw, J. H. (w) P. 18May
Mendham, H. A. § P. 19May
Marshall, H. F. V. § P. 19May
Sleigh, A. C. § (w) 20Map
Woodward, N. H. (w) 22May
Thompson, W. C. (w) 23May
Leslie, W. A. § (w) P. 26May
Easton, S. J. E. § (w) 30May
Adams, W. F. § (w) 1June
Barton, E. (w) 4June
Pedley, A. § (w) P. 5June
Hawkins, T. R. J. (w) P. 10June
Bird, J. D. § P. 18June
Barnicot, W. T. (w) 29June
Dunstan-Crarey, W. R. (w) 29June
Hood, R. M. (w) 29June
Boddington, W. G. (w) 29June
Pendlebury, C. H. (w) 29June
Stanworth, K. P. (w) 29June
Taunt, D. A. (w) 29June
Taylor, G. H. § (w) P. 12July
Betty, T. V. § (w) P. 17July

1396

Harrisson, G. G. (w) P. 1Aug
Presho, S. E. G. (w) P. 8Aug
Pedder, A. A. § (w) P. 12Aug
Ackroyd, J. A. (w) 14Aug
Newman, W. H. § (w) P. 15Aug
Archer, P. J. (w) P. 30Aug
Manley, A. § (w) P. 30Aug
Kelly, J. P. (w) P. 31Aug
Ranner, R. W. G. § (w) P. 1Sept
McKinley, J. P. J. § (w) P. 4Sept
McArdle, T. A. D. § (w) P. 5Sept
Burrow, R. N. (w) P. 5Sept
Williams, H. L. (w) 8Sept
Jones, B. H. (w) 8Sept
Hughes, F. (w) 8Sept
Bowen, D. J. (w) 8Sept
Fallon, P. L. (w) 8Sept
††Purcell, P. R. (w) 8Sept
Standing, B. (w) 8Sept
Wright, W. (w) 8Sept
Graves, L. C. § (w) P. 9Sept
Stoner, H. J. (w) P. 11Sept
Banks, E. W., *B.E.M.* § (w) P. 12Sept
Cuckow, G. H. § (w) P. 12Sept
Glinn, J. W. § (w) P. 18Sept
Newman, G. F. W. § (w) P. 23Sept
Jones, L. W. H. § (w) P. 30Sept
Roper, A. J. § (w) P. 1Oct
Garrard, L. § (w) P. 1Oct
Bowes, J. M. § (w) P. 1Oct
Piff, R. E. G. § (w) P. 1Oct
Thompson, D. D. § (w) P. 1Oct
Flintham, J. D. § (w) P. 1Oct
Francis, L. E. § (w) P. 1Oct
Hobson, H. § (w) P. 1Oct
Page, A. F. § (w) P. 1Oct
Henderson, J. O. § (w) P. 1Oct
McEwan, W. J. § (w) P. 1Oct
Gates, W. G. § (w) P. 1Oct
Mitchell, B. § (w) P. 1Oct
Dibble, L. C. § (w) P. 1Oct
Newell, A. P. § (w) P. 1Oct
Parker, G. B. § (w) P. 1Oct
Barron N. M. S. (w) P. 1Oct
Davies, J. W. § (w) P. 1Oct
Hollom, R. S. § (w) P. 1Oct
Tingley, A. C. § (w) P. 1Oct
Sheppard, T. V. § (w) P. 1Oct
Bussell, E. C. § (w) P. 1Oct
††Hartley, W. § (w) P. 1Oct
Hicks, T. G. § (w) P. 1Oct
Davidson, J. M. § (w) P. 1Oct
Gibbs, G. R. § (w) P. 1Oct
Jones, H. F. N. § (w) P. 1Oct
Needs-Howe, J. § (w) P. 1Oct
Reilly, R. A. (w) P. 1Oct
††Rochester, S. B. (w) P. 1Oct
Weale, C. G. H. § (w) P. 1Oct
Greenroyd, D. (w) P. 1Oct
Hayes, E. C. § (w) P. 1Oct
Edwards, J. S. § (w) P. 1Oct
Harris, B. L. § (w) P. 1Oct

†† Qualified for A.I.D. Inspection Duties.

1397

Flying Officers
—contd.

McGreevy, T. § (*w*)	P.	1Oct
Padden, A. § (*w*)	P.	1Oct
Thomas, R. I. § (*w*)	P.	1Oct
McEwan, P. § (*w*)	P.	1Oct
*White, R. W. § (*w*)	P.	1Oct
Ware, P. R. (*w*)	P.	1Oct
Davies, J. B. (*w*)	P.	1Oct
Holmes A'Court, W.L.E. (*w*)	P.	1Oct
Hale, A. C. (*w*)	P.	1Oct
Kealey, L. T. B. (*w*)	P.	1Oct
Rands, D. N. (*w*)	P.	1Oct
Hopkins, L. C. (*w*)	P.	1Oct
Youldon, N. P. (*w*)	P.	1Oct
Kelly, F. B. (*w*)	P.	1Oct
Parkinson, N. G. (*w*)	P.	1Oct
Duffin, H. S. (*w*)	P.	1Oct
Watson, G. (*w*)	P.	1Oct
††Pargeter, C. G. W. (*w*)	P.	1Oct
Breese, A. V. (*w*)	P.	1Oct
††Crawford, J. D. (*w*)	P.	1Oct
Crowther, N. C. (*w*)	P.	1Oct
Davey, C. G. (*w*)	P.	1Oct
Hackett, B. (*w*)	P.	1Oct
Tomlinson, R. § (*w*)	P.	1Oct
Thorburn, G. G. H. (*w*)	P.	1Oct
Sheppard, S. (*w*)	P.	1Oct
Forbes, W. S. (*w*)	P.	1Oct
McCulloch, O. (*w*)	P.	1Oct
Powell, K. J. (*w*)	P.	1Oct
Clark, W. D. (*w*)	P.	1Oct
Cowell, J. A. (*w*)	P.	1Oct
Tiratsoo, E. N. (*w*)	P.	1Oct
Oates, C. F. (*w*)	P.	1Oct
Bosley, G. A. H. (*w*)	P.	1Oct
Tanner, D. C. (*w*)	P.	1Oct
Bowen, D. J. A. (*w*)	P.	1Oct
Booth, C. R. (*w*)	P.	1Oct
Godfrey, A. H. E. (*w*)	P.	1Oct
Martins, D. H. (*w*)	P.	1Oct
Munden, O. W. (*w*)	P.	1Oct
Stanford, J. (*w*)	P.	1Oct
Meaken, L. (*w*)	P.	1Oct
Hannaford, W. H. § (*w*)	P.	18Oct
Hill, A. J. W. (*w*)	P.	18Oct
Beale, J. (*w*)	P.	18Oct
Gregory, A. (*w*)	P.	18Oct
Brookes, B. C. (*w*)	P.	18Oct
Duff, D. D. (*w*)	P.	18Oct
Duff, G. E. D. (*w*)	P.	18Oct
Hodgson, T. W. (*w*)	P.	18Oct
Law, J. (*w*)	P.	18Oct
Todd, H. A. C. (*w*)	P.	18Oct
Archer, E. W. (*w*)	P.	18Oct
Austin, A. W. (*w*)	P.	18Oct
Aveling, A. (*w*)	P.	18Oct
Rowland, R. S. (*w*)	P.	18Oct
Stiles, M. P. (*w*)	P.	18Oct
Cook, E. A. (*w*)	P.	18Oct
Hilson, S. L. (*w*)	P.	18Oct
Howells, D. A. (*w*)	P.	18Oct
Jones, S. T. (*w*)	P.	18Oct
Morgan, P. F. (*w*)	P.	18Oct
Stables, J. C. (*w*)	P.	18Oct
Berry, M. A. (*w*)	P.	18Oct
Mycroft, G. S. (*w*)	P.	18Oct
Prestage, C. H. (*w*)	P.	18Oct
Trewin, F. E. (*w*)	P.	18Oct

1398

Clark, D. W. § (*w*)	P.	27Oct
Kissick, D. C. § (*w*)	P.	28Oct
Ross, J. R. § (*w*)	P.	29Oct
Cotton, E. A. §	P.	12Nov
Eddey, P. §	P.	12Nov
McEwen, D. W. §	P.	12Nov
Parnell, G. W. §	P.	12Nov
Wilson, H. B. §	P.	12Nov
Still, C. G. § (*w*)	P.	21Nov
Levinson, D. R., *M.B.E.* § (*w*)	P.	21Nov
Cox, V. T. § (*w*)	P.	25Nov
Brown, E. L. § (*w*)	P.	27Nov
Wardell, H. H. § (*w*)	P.	27Nov
Poet, G. H. § (*w*)	P.	29Nov
Knowles, W. J. § (*w*)	P.	3Dec
Rose, F. J. §	P.	3Dec
Hawken, W. C. § (*w*)	P.	3Dec
Evans, B. M. H. § (*w*)	P.	3Dec
Stevenson, E. G. G. §	P.	3Dec
Derrington, H. M. § (*w*)	P.	10Dec
Giles, F. A. (*w*)	P.	10Dec
Brewis, H. §	P.	10Dec
Hellard, S. C. §	P.	10Dec
Chew, E. F. §	P.	10Dec
Briggs, L. J. (*w*)	P.	13Dec
Daniel, F. W. (*w*)	P.	13Dec
Diekmahns, E. C. (*w*)	P.	13Dec
Edwards, J. T. (*w*)	P.	13Dec
Parry-Hughes, K. (*w*)	P.	13Dec
Pearson, N. S. (*w*)	P.	13Dec
Williams, E. (*w*)	P.	13Dec
Wilson, H. C. (*w*)	P.	13Dec
Turnbull, I. B. A. (*w*)	P.	13Dec
Douglas, D. W. (*w*)	P.	13Dec
Crawford, W. B. (*w*)	P.	13Dec
MacDonald, C. M. § (*w*)	P.	17Dec
Cockerell, G. W. § (*w*)	P.	17Dec
Crisp, T. K. § (*w*)	P.	17Dec
Thompson, W. W. § (*w*)	P.	24Dec

1399–1404

1943

Mason, G. J. A. § (*w*)	P.	1Jan
Mills, T. W. § (*w*)	P.	7Jan
Foreman, R. F. §	P.	7Jan
May, A. E. (*w*)	P.	17Jan
Howse, R. A. J. §	P.	17Jan
Bullock, A. H. (*w*)	P.	24Jan
Harris, D. S. (*w*)	P.	24Jan
Hughes, F. R. (*w*)	P.	24Jan
Deasy, R. C. (*w*)	P.	24Jan
Blocksidge, F. T. P. (*w*)	P.	24Jan
Tait, G. B. (*w*)	P.	24Jan
James, C. L. (*w*)	P.	24Jan
Smith, R. (*w*)	P.	24Jan
Griffin, R. B. (*w*)	P.	24Jan
John, T. A. (*w*)	P.	24Jan
Durrant, L. W. § (*w*)	P.	26Jan
Arnold, G. F. (*w*)	P.	29Jan
Chapman, W. E. § (*w*)	P.	29Jan
Brannen, N. R. § (*w*)	P.	29Jan
Johnson, A. E. (*w*)	P.	29Jan
Davies, P. W. § (*w*)	P.	31Jan
Fry, L. G. (*w*)	P.	11Mar

†† Qualified for A.I.D. Inspection Duties.
* Qualified in Torpedo Servicing.

1405

Pilot Officers

1940

Darley, J. H.	P.	29Nov

1941

Torpy, M. A.	P.	7Mar
Rigley, J. F.	P.	24Apr
Futcher, R. G.	P.	8Sept
Shore, R. F. §	P.	16Oct
Sawyers, C. E. §	P.	17Oct
Gregg, R. W. §	P.	30Nov
Whellens, J. §	P.	2Dec
Oversby, G. §	P.	4Dec
Howes, E. C. §	P.	10Dec
Henry, L. H. §	P.	11Dec
Hatton, M. F. §	P.	24Dec
Ray, R. K.	P.	29Dec

1942

Cotter, L. W. §	P.	1Jan
Vickers, G. §	P.	15Jan
Cass, G. E. §	P.	15Jan
Old, H.	P.	19Jan
Taylor, T. §	P.	20Jan
Coombes, E. A.	P.	29Jan
*Gibson, A. §	P.	6Feb
Hewitson, J. §	P.	26Feb
Mason, A. L. §	P.	31Mar
Rutter, J. G. §	P.	1Apr
Levy, F. A. §	P.	1Apr
Hodson, C. E.	P.	18Apr
Hathaway, S. R. §	P.	26Apr
Gregg, A. W. §	P.	30Apr
Roman, F. §	P.	24May
Roberts, T. E. §	P.	28May
Warfield, D. R. §	P.	4June
Hallett, L. R. §	P.	4June
Bishop, D. §	P.	5June
Ryley, J. §	P.	8June
Greenhalgh, A. D.	P.	13June
Higman, B.	P.	13June
Vinall, E. W.	P.	13June
Wells, W. F.	P.	13June
Thompson, J. P.	P.	13June
Havord, H. A.	P.	15June
Deacon, F. J. §	P.	21June
Palmer, J. S. §	P.	21June
Graham, S. §	P.	25June
Harper, T. W. §	P.	2July
Steven, W. C. H. §	P.	4July
Lamb, R. W. §	P.	10July
Lang, H. J. §	P.	10July
Pettitt, W. C.	P.	14July
Restall, P.	P.	24July
Binns, C. W.	P.	24July
Jury, R. V.	P.	24July
Kerigan, C.	P.	24July
Furze, G. W.	P.	24July
Hoyle, N.	P.	24July
Walker, F	P.	24July
James, D. N.	P.	24July

1406

Cox, E.	P.	24July
Henshaw, A.	P.	24July
Woodhead, H. C.	P.	24July
Hammond, V. A. C. §	P.	14Aug
Dickinson, N. F.	P.	11Sept
Eyre, A. W.	P.	11Sept
Henderson, D.	P.	11Sept
Phipps, W. E.	P.	11Sept
*Stalbow, A. S.	P.	11Sept
Trotter, J.	P.	11Sept
Bradbury, E. J.	P.	11Sept
Dickie, D. B. W.	P.	11Sept
Price, K. C.	P.	11Sept
Taylor, E. G. H.	P.	11Sept
Harris, T.	P.	11Sept
Peater, G. J.	P.	6Oct
Nourish, E. W. H. §	P.	8Oct
Crowley, P. J. §	P.	12Oct
King, W. S. §	P.	15Oct
Holman, R. N.	P.	19Oct
Wareham, B. G. §	P.	20Oct
Lewis, H. D. S.	P.	27Oct
Thompson, G. D.	P.	27Oct
Tweedle, J. L.	P.	27Oct
*Courtney, K. H.	P.	30Oct
*Davies, J. S.	P.	30Oct
Haley, D.	P.	30Oct
Hayes, B. J. N.	P.	30Oct
Hannington, C. L. T.	P.	30Oct
*Proudlove, F. W.	P.	30Oct
Winsgrad, R.	P.	30Oct
*Bryson, R.	P.	30Oct
*Coulshed, E.	P.	30Oct
*Munns, R. M.	P	30Oct
Vicars, A. H.	P.	30Oct
Cooper, J. B.	P.	30Oct
Collis, E. G.	P.	30Oct
Lambert, D. M.	P.	30Oct
*Lovegrove, J. J.	P.	30Oct
Martin, W. T. J. §	P.	12Nov
Spencer, M. G. §	P.	12Nov
Stewart, R. W. §	P.	12Nov
Trowell, E. B. §	P.	12Nov
White, W. J. §	P.	12Nov
Merrett, D. §	P.	12Nov
Gardiner, H. G. §	P.	12Nov
Hall, F. W. §	P.	12Nov
Henwood, L. F. §	P.	12Nov
Ward, R. H. §	P.	12Nov
Miles, J. E.	P.	12Nov
Dean, W. G.	P.	12Nov
Swann, J. A. §	P.	13Nov
Cutler, H. §	P.	3Dec
Davie, J. D. §	P.	3Dec
Matcham, W. M.	P.	3Dec
Ainsworth, J. §	P.	10Dec
Gale C. P. §	P.	10Dec
Cox, R. P. §	P.	13Dec
Almy, N. V.	P.	20Dec
*Cowell, K. W.	P.	20Dec
*Creswell, W. T.	P.	20Dec
Dennison, A. L.	P.	20Dec
*Taylor, E. P.	P.	20Dec
Pickin, J. E.	P.	20Dec
*Whitley, R. E.	P.	20Dec
*Colyer, A. R.	P.	20Dec
*Hopkins, E. C. R.	P.	20Dec
Good, B. T.	P.	20Dec

1407

1943

Bailey, A. F. §	P.	7Jan
Beal, D. G. §	P.	7Jan
Keeble, C. J. E.	P.	7Jan
St. John, V. B. §	P.	7Jan
Woon, W. H. T. §	P.	7Jan
Cornhill, C. C. H.	P.	7Jan
Pryse, J. O. §	P.	21Jan
Barrett, R. W. §	P.	21Jan
Mills, H. A. J. §	P.	22Jan
Wagstaff, J. §	P.	28Jan
Cockayne, W. N. §	P.	28Jan
Deane, C. §	P.	28Jan
Wicks, C. H. §	P.	28Jan
Langtry, H. J. §	P.	28Jan
Garrick, J. E.	P.	28Jan
Ham, F. A. §	P.	29Jan
Cain, R. R. §	P.	4Feb
Collier, S. C. W. §	P.	4Feb
Watson, H., *M.B.E.* §	P.	4Feb
Harris, W. §	P.	4Feb
Henderson, J. S. §	P.	4Feb
Lethbridge, J. §	P.	4Feb
Brimer, W. S.	P.	4Feb
Stout, N. K.	P.	4Feb
Lloyd, W. D. §	P.	8Feb
Meyrick, W. J. §	P.	8Feb
Burns, J. G. B., *M.B.E.* §	P.	25Feb
Rooney, J. §	P.	12Mar

* Qualified in Torpedo Servicing

M

1408–9

Acting Pilot Officers

1941

Humphreys, D. A. P. 31July
Pilcher Clayton, J. K. § P. 23Sept
Blythe, J. A. § P. 23Oct
Thomas, C. F. § P. 23Oct
Davies, J. L. P. 30Oct
Urwin, C. T. § P. 13Nov
Carpenter, R. G. § P. 4Dec
Ravenhill, S. B. P. 4Dec
Evans, S. H. § P. 4Dec
Trehearn, N. G. § P. 4Dec
Davies, G. E. P. 18Dec

1942

Banks, E. H. P. 7Jan
Johnson, W. T. W. P. 7Jan
Baker, N. O'B. P. 14Jan
Bentley, R. T. P. 21Jan
Clark, B. N. P. 4Feb
Hayward, H. H. P. 4Feb
Small, P. J. § P. 3Mar
Chleboun, L. E. P. 4Mar
Cartwright, C. P. 11Mar
Crichton, J. R. P. 11Mar
Aitken, J. B. P. 15Apr
Johnson, B. M. P. 22Apr
Cunningham, J. § P. 27Apr
Allcott, E. S. P. 29Apr
Dodson, F. P. P. 29Apr
Wheeler, R. A. P. 29Apr
Forshaw, R. H. P. 30Apr
Cassidy, E. C. P. 13May
Dryburgh, J. P. 13May
Heath, G. M. P. 13May
Rahill, F. P. P. 13May
Rodway, L. W. P. 13May
Stark, J. F. A. P. 13May
Brock, A. W. § P. 27May
Martinson, J. P. P. 12Nov
Crane, H. W. P. 12Nov
Drake, F. C. S. P. 12Nov
Fawcett, E. P. 12Nov
Webber, L. B. § P. 3Dec
Foster, H. § P. 10Dec
Chandler, L. G. P. 24Dec

1943

Marriott, V. C. W. § P. 7Jan
Nichols, A. G. § P. 7Jan
Parker, O. B. § P. 7Jan
Botham, H. P. 7Jan
Jardine, D. K. P. 20Jan
Beak, T. W. P. 27Jan
Fotheringham, T. G. S. P. 27Jan
Brown, J. H. P. 10Feb
Fox, G. H. P. 10Feb
Gibson, A. P. 10Feb

1410

Wing Commander

1940

Dow, A. J. (*w*) 15June

Squadron Leader

1942

Fawdry E. J. (*t*) 1Sept

Flight Lieutenants

1940

Brickell, R. G. (*w*) 15June
Cooksey, R. A., *T.D.* ¶ 1Sept
Cook, J. V. (*w*) 23Oct

1941

Loveday, P. W. (*w*) 15Apr
Schofield, J. B. (*w*) 24June
Thompson, J. P. (*w*) 15July
Jackson, J. (*w*) 1Aug
Jepson, F. (*w*) 1Aug

1942

Honey, F. C. (*t*) 1June
Kidman, D. V. (*t*) 1June
Pite, R. W. (*w*) 12Aug
Douglas, K. S., *M.C.* (*t*) 1Sept
King, H. K. (*w*) 10Dec

1943

Carley, R. W. (*w. 29 Jan. 1943*) (*t*) 1Jan
Foss, S. W. B. (*t*) 1Jan
Pickin, G. W. (*t*) 1Jan
Lancaster, J. K. (*w*) 1Jan

Flying Officers

1941

Burns, R. S. 9Mar
Stephenson, J. A. (*w*) 27Sept

1942

Ratcliffe, E. W. (*w*) 2Mar
Cartwright, D. P. 2Mar
Camm, W. H. K. (*w*) 23Apr
Beardsworth, E. G. (*w*) P. 28May
Arnold, A. L. (*w*) 9June
Bayley, V. H. (*w*) 9June
Wilkinson, J. W. (*w*) 24June
Goodyer, K. S. (*w*) P. 16Aug
Bray, F. G. (*w*) 11Sept
Dickson, J. C. 11Sept
Earnshaw, E. (*w*) 11Sept
Heal, L. G. D. (*w*) 11Sept
Knowles, R. T. (*w*) 11Sept
McMillan, J. W. (*w*) 11Sept
Norman, R. F. 11Sept
Roberts, H. B. (*w*) 25Sept
Saunders, C. T. (*w*) 25Sept
Heaton, F. H. (*w*) P. 1Oct
Cox, W. F. (*w*) P. 1Oct
Reece, T. E. (*w*) P. 1Oct
Clarke, G. G. (*w*) P. 1Oct
Mellersh-Jackson, E. (*w*) P. 1Oct

1411

Birkett, S. (*w*) P. 1Oct
Faber, S. E. (*w*) P. 1Oct
Stevens, B. C. G. (*w*) P. 1Oct
Thick, G. B. G. (*w*) P. 1Oct
West, K. J. (*w*) P. 1Oct
Simpson, J. M. (*w*) P. 1Oct
Bush, F. A. (*w*) P. 1Oct
Simmonds, R. C. (*w*) P. 25Nov
Turner, F. (*w*) P. 25Nov
Bullock, D. J. (*w*) P. 1Dec
Johnstone, J. M. W. (*w*) P. 10Dec
Barrington, G. J. (*w*) P. 10Dec
Kehoe, H. (*w*) P. 15Dec
Klapka, R. A. (*w*) P. 15Dec
Sherren, B. C. (*w*) P. 24Dec

1943

McCallum, A. (*w*) P. 8Jan
Statham, A. D. (*w*) P. 8Jan
Holt, A. (*w*) P. 22Jan
Jacques, G. H. B. (*w*) P. 22Jan
Nelson, R. G. (*w*) P. 22Jan
Robinson, F. L. (*w*) P. 22Jan
Saunders, R. (*w*) P. 22Jan
Holman, T. E. (*w*) P. 5Feb

Pilot Officers

1942

Cregeen, N. C. P. 7Mar
Matson, J. N. P. 11Apr
Shuttleworth, J. I. P. 20May
Bretherton, L. F. P. 10June
Crane, W. A. P. 10June
Iliffe, W. T. P. 10June
Pattinson, L. P. 10June
Thompson, J. C. P. 10June
Keay, T. B. P. 15June
Chapman, E. J. K. P. 8July
Lake, H. J. P. 22July
Marris, J. G. P. 22July
Morrison, D. J. H. P. 22July
Pattinson, B. H. P. 22July
Salmon, A. B. P. 22July
Tyson, R. E. P. 22July
Baker, L. H. P. 5Aug
Hetherington, R. E. P. 6Aug
Woodhall, E. H. P. 6Aug
Garden, D. P. 19Aug
Horrocks, R. P. 19Aug
Richards, R. H. P. 19Aug
Hedin, C. E. P. 8Sept
Hitchcock, K. P. 14Oct
Keene, J. P. 14Oct
Bone, A. B. P. 16Oct
Jamieson, W. P. 28Oct
Pettingale, H. P. 30Oct
Cole, N. T. P. 26Nov
Rogers, J. F. W. 2Dec

1412–30

Acting Pilot Officers

1942

Stewart, G. F.	P.	18Feb
Laurence, G. A.	P.	8July
Pickworth, E. R.	P.	8July
Rendie, W. E. H.	P.	8July
Riley, A. J.	P.	8July
Barber, C. D.	P.	22July
Lewis, S. H.	P.	22July
O'Hara, K. W.	P.	22July
Parker, D.	P.	22July
Peace, D. B.	P	22July
Tyndall, A. B. K.	P.	22July
Burnett, D. H.	P.	19Aug
Hoad, G. J.	P.	19Aug
Norman, S. W.	P.	19Aug
Godfrey, G. B.	P.	2Sept
Grace, H.	P.	2Sept
Privett, M. C.	P.	2Sept
Willis, R. S.	P.	2Sept
Asher, S. J. A.	P.	16Sept
Birkhead, J. E.	P.	16Sept
Condy, W. A.	P.	16Sept
Marsh, S. A. S.	P.	16Sept
Masters, A. W. J.	P.	16Sept
Wimpenny, G.	P.	16Sept
Abel, H. R.	P.	7Oct
Collier, J. C.	P.	7Oct
Gibbs, D. R.	P.	7Oct
Jackson, F. J. M.	P.	7Oct
Knight, H. S. L.	P.	22Oct
Atkinson, W. W.	P.	28Oct
Fletcher, R. P.	P.	28Oct
Mitchell-Lanman, R.	P.	28Oct
Robinson, E.	P.	28Oct
Arrol, I.	P.	18Nov
Davenport, A. G.	P.	18Nov
Green, W. H.	P.	18Nov
Hendry, F. N.	P.	18Nov
Mitchell, W. H. B.	P.	18Nov
Booth, J. N.	P.	9Dec
Docwra, C. C.	P.	9Dec
Kenyon, P. B.	P.	9Dec
Rosenvinge, C. L.	P.	9Dec
Slater, G.	P.	9Dec
Stanley, E. A.	P.	9Dec
Threapleton, A.	P.	9Dec
Barker, G. K.	P.	30Dec
Cowan, N.	P.	30Dec
Kendall, J. N.	P.	30Dec
Macintosh, R. H.	P.	30Dec
Rangeley, W. R.	P.	30Dec
Walpole, D.	P.	30Dec

1943

Bradley, T. H.	P.	20Jan
Campbell, I. M.	P.	20Jan
Clancy, B. K.	P.	20Jan
Harris, C. E.	P.	20Jan
Seymour, H. D. M.	P.	20Jan
Winters, G. F.	P.	20Jan
Jennings, H.	P.	27Jan
Nettleton, A. W.	P.	27Jan
Smith, J. M.	P.	27Jan
Cronshaw, H.	P.	10Feb
Jenkins, H. R.	P.	10Feb
Kirwan, L. P. St. L. F. X.	P.	10Feb
Ryan, D. K.	P.	10Feb

BALLOON BRANCH

Group Captains

1940

Gell, W. C. C., *D.S.O.*, *M.C.*, *T.D.*, *D.L.* ¶ (*w. 1.7.42*) (*t*) 1Sept
Smallwood, O. D., *C.B.E.*, *T.D.*, *D.L.* ¶ (*t*) 1Sept
Besley, A. P. ¶ (*t*) 1Sept
Pearson, J., *M.C.* ¶ (*t*) 1Sept
Davis, E. J., *T.D.* ¶ (*t*) 1Sept
Drake, F. V., *M.C.* ¶ (*t*) 1Sept
Horne, W. G. ¶ (*t*) 1Sept
Lincoln, P. L., *D.S.O.*, *M.C.*, ¶ (*w. 1.8.42*) (*t*) 1Sept

1941

Curtis, G. R., *O.B.E.*, *T.D.* ¶ (*w*) 22Aug
Pendlebury, C. L., *M.C.*, *T.D.* ¶ (*t*) 1Sept
Hitchings, J. P. ¶ (*t*) 1Dec

1942

Turner, C. J. R., *p.s.c.* (*w. 15.12.42*) (*t*) 1June
Murray J. G. (*w.* 15.11.42) (*t*) 1June

Wing Commanders

1939

Haslam, G. M., *T.D.* ¶ 11June
Buxton, D. A. J. ¶ 11June
Dyson-Skinner, P. L. ¶ 11June

1940

Aiton, J. M. ¶ (*t*) 1Sept
Lamb, G. E. S. ¶ (*t*) 1Sept
Benson, C. E., *D.S.O.* ¶ (*t*) 1Sept
Henderson, J., *M.C.* ¶ (*t*) 1Sept
Angus, K. F., *O.B.E.*, *M.C.*, *T.D.* ¶ (*w. 16.8.42*) (*t*) 1Sept
Todd, J. M., *D.F.C.*, *T.D.* ¶ (*t*) 1Sept
Risk, R., *M.C.* ¶ (*t*) 1Sept
Caley, R., *M.C.* ¶ (*w. 24.7.42*) (*t*) 1Sept

1941

Barnes, W. T., *O.B.E.* ¶ (*t*) 1June
Robinson, F. ¶ (*t*) 1June
Lane, V. C. T. ¶ (*t*) 1June
Dew, A. H. E. ¶ (*t*) 1June
Harrison, F. W. ¶ (*t*) 1Sept
Tanner, P. H., *M.B.E.*, *M.C.*, *T.D.* ¶ (*t*) 1Sept
Mawle, N. W. R., *D.F.C.* ¶ (*w. 1.7.42*) (*t*) 1Sept
Yates, R., *M.C.*, *M.M.* ¶ (*t*) 1Sept
Lloyd, J. J. ¶ (*t*) 1Sept
Garmonsway, J. V. ¶ (*t*) 1Sept
Jackson, A. S. ¶ (*w. 15.7.42*) (*t*) 1Sept
Wilson, R. E., *M.C.* ¶ (*t*) 1Sept
Hartshorne, S. T., *M.C.*, *T.D.* ¶ (*t*) 1Sept
Milne, J. R., *D.F.C.* ¶ (*t*) 1Sept
Dowling, R. B. ¶ (*t*) 1Sept
Chorlton, J. T., *M.C.* ¶ (*t*) 1Sept
Hall, H. W., *M.C.* ¶ (*t*) 1Dec
Hodgson, R. A. ¶ (*t*) 1Dec
Summers, W. G. T., *M.C.*, *D.C.M.*, *M.M.* ¶ (*t*) 1Dec
Covell, H. C., *T.D.* ¶ (*t*) 1Dec
Yates, R. C. ¶ (*t*) 1Dec
Dumbreck, W. V. ¶ (*t*) 1Dec
Annan, T. C., *D.F.C.* ¶ (*t*) 1Dec
MacFadyen, K. A. ¶ (*t*) 1Dec
Gibson, W. M., *M.C.* ¶ (*t*) 1Dec

1942

Bell, J. L. (*t*) 1Mar
Hulbert, N. J., M.P. (*t*) 1June
McLaren, J. (*t*) 1June
Skinner, R. O. (*t*) 1June

1433

Squadron Leaders

1939

Parsons, B. K. ¶ 24Aug

1940

Hunter, M. (*t*) 1Sept
Blackie, N. F. ¶ (*w 19.8.42*) (*t*) 1Sept
Renwick, A. E., *M.C.* ¶ (*t*) 1Sept
Cave, A. M. ¶ (*w. 10.2.43*) (*t*) 1Sept
Edgar, G. H. S. (*w 18 Aug. 41*) ¶ (*t*) 1Sept
Winser, A. A. ¶ (*t*) 1Sept
Vincent, V. E. ¶ (*t*) 1Sept
Hart, J. F., *D.S.C.* ¶ (*w*) 1Nov
Berryman, R. H. ¶ (*w*) 16Dec

1941

Salthouse, E. D. ¶ (*t*) 1June
Kershaw. C. D. ¶ (*w. 1.9.42*) (*t*) 1June
Palmer, S. J. ¶ (*w 11.8.42*) (*t*) 1June
Dehn, H. G. ¶ (*t*) 1June
Mason, R. E. ¶ (*t*) 1June
Saxby, J. S. ¶ (*t*) 1June
Trundle, G. M. ¶ (*t*) 1June
Newenham, G. A. ¶ (*t*) 1June
Lloyds, W. H. R., *M.C.* ¶ (*t*) 1June
Findlater, L., *M.C.* (*w*) 17June
Browne, J. N. ¶ (*w*) 18July
Arnold, C. ¶ (*t*) 1Sept
Milbanke, *Sir* John C. P., *Bt.* ¶ (*w. 24.9.42*) (*t*) 1Sept
Tiarks, H. F. ¶ (*t*) 1Sept
Stangroom, W. H. ¶ (*t*) 1Sept
Huson, T. A. ¶ (*t*) 1Sept
Padmore, J. L., *M.C.* ¶ (*w. 16.7.42*) (*t*) 1Sept
Edyvean-Walker, N. ¶ (*t*) 1Sept
Redmond, W. G. ¶ (*w. 1.10.42*) (*t*) 1Sept
Leon, A. ¶ (*t*) 1Sept
Beard, A. J., *M.C.* ¶ (*t*) 1Sept
Coldstream, F. K. R. ¶ (*t*) 1Sept
Holloway, R. W. ¶ (*t*) 1Sept
Thomson, N. B. ¶ (*w. 7.7.42*) (*t*) 1Sept
Bonnet, L. P. ¶ (*t*) 1Sept
Gates, S. S. ¶ (*w. 1.7.42*) (*t*) 1Sept
Elton, H. S., *M.C.* ¶ (*t*) 1Sept
Richmond, R. L. ¶ (*t*) 1Sept

1434

Martineau, J. E. ¶ (*t*) 1Sept
Sherwood, H. ¶ (*w 9.6.42*) (*t*) 1Sept
Molony, M. V. (*w. 5.1.43*) 1Dec
Hornsby - Smith, F. C. (*w 8.8.42*) (*t*) 1Dec
Molony, M. V. (*t*) 1Dec
Dunn, W. A. (*t*) 1Dec
Phelan, J. T. ¶ (*t*) 1Dec
Fitzgerald, C. T. ¶ (*t*) 1Dec
Sheppard, G. D. O. ¶ (*t*) 1Dec
Briggs, J. J. ¶ (*t*) 1Dec
Blande, A., *D.S.O.* ¶ (*t*) 1Dec
Ashburton, *Lord* ¶ (*t*) 1Dec
Hill, A. E. L. ¶ (*t*) 1Dec
Gregory, F. ¶ (*t*) 1Dec
Benson, V. L, ¶ (*t*) 1Dec
Lochhead, R. N., *M.C.* ¶ (*t*) 1Dec
Read, C. L., *M.C.* ¶ (*t*) 1Dec
Whiteside, C. G. J. ¶ (*t*) 1Dec
Gaudie, R. W. ¶ (*t*) 1Dec
Francis, C. A. ¶ (*t*) 1Dec
Mills, H. ¶ (*t*) 1Dec
Barnes, D. H. ¶ (*t*) 1Dec
de Beaumont, C. L. L. A. ¶ (*t*) 1Dec
Blakeney, W. E. ¶ (*t*) 1Dec
Birch, A. G. ¶ (*t*) 1Dec
Shutte, R. V. N. ¶ (*t*) 1Dec
Usher, G. A. ¶ (*t*) 1Dec
Adlington, E. N. ¶ (*w. 17.7.42*) (*t*) 1Dec
Rigby, J. ¶ (*t*) 1Dec
Toft, R. W. ¶ (*t*) 1Dec
Ratcliffe, C. H. ¶ (*t*) 1Dec

1942

Gaskin, F. G. ¶ (*t*) 1Mar
Wordsworth, J. T. ¶ (*t*) 1Mar
Allday, P. G. ¶ (*t*) 1Mar
Hawke, *The Hon.* J. S. T. ¶ (*t*) 1Mar
Shepherdson, J. W., *M.B.E.*, *M.C.* ¶ (*t*) 1Mar
Fox, W. M. S. ¶ (*t*) 1Mar
Sturgess, G. ¶ (*t*) 1Mar
Kelway, A. C. ¶(*t*) 1Mar
Woollam, L. J. (*t*) 1June
Fulford, H. F. ¶ (*w*) 1Aug
Lawledge, E. C. ¶ (*t*) 1Sept
Huins, R. L. ¶ (*t*) 1Sept
Baker-Wilbraham, R. J. ¶ (*t*) 1Sept
Tuckett, P. D. ¶ (*t*) 1Sept
Ward, E. W. ¶ (*t*) 1Sept

1943

Reid, J. C. A. ¶ (*t*) 1Jan
Sellars, W. H. W. ¶ (*t*) 1Jan

1435

1436

Flight Lieutenants

1939

Bagshaw, W. B., *M.C.* ¶ 23Aug
Lamb, C. F. ¶ 24Aug
Stubbs, F. C. ¶ 24Aug
Bleckly, R. S. ¶ 24Aug
Lomas, C. L. ¶ 24Aug
Nield, D. H. ¶ 24Aug
Mayo, R. G. E. ¶ 24Aug
Jones, A. E. ¶ 26Aug
Bailey, H. S. ¶ 26Aug
Davies, E. St. H. ¶ 29Aug
Dashwood, *Sir* John L., *Bt.* ¶ 29Aug
Evason, J. 1Sept
Thompson, M. E. S. *M.C.* 1Sept
Vinton, L., *M.B.E.* 1Sept
Harland, N. ¶ 1Sept
Titheradge, E. G. ¶ (*w*) 18Sept
Blake, L. J. ¶ (*w*) 18Sept
Chitty, J. T. 22Sept

1940

Corlett, H. D., *T.D.* ¶ (*t*) 1Sept
Cleare, F. J. ¶ (*t*) 1Sept
Hailstone, H. W. ¶ (*t*) 1Sept
Veasey, K. H. F. ¶ (*t*) 1Sept
Morris, A. E. N. ¶ (*t*) 1Sept
Dawson, G. N. ¶ (*t*) 1Sept
Underhill, H. A., *M.C.* ¶ (*t*) 1Sept
Houston, J. S. ¶ (*t*) 1Sept
Paget, P. E. ¶ (*t*) 1Sept
King-Smith, A. ¶ (*t*) 1Sept
Thomson, A. D. P. ¶ (*t*) 1Sept
Lawson, G. A. ¶ (*t*) 1Sept
Lowe, C. F. P. ¶ (*t*) 1Sept
Shea, F. W., *M.C.* ¶ (*t*) 1Sept
Lloyd, C. U. ¶ (*t*) 1Sept
Macfarlane, H. ¶ (*t*) 1Sept
Gardner, V. G. E. ¶ (*t*) 1Sept
Roper, W., *D.F.M.* ¶ (*t*) 1Sept
Carleton, G. ¶ (*t*) 1Sept
Wright, F. M. ¶ (*t*) 1Sept
Purser, J. W. G. ¶ (*t*) 1Sept
Rubie, H. E. C. ¶ (*t*) 1Sept

1437

St. Johnston, G. E. S. ¶ (*t*) 1Sept
Maxwell, G. M. A. ¶ (*t*) 1Sept
Pattinson, J. H. G. ¶ (*t*) 1Sept
Rumble, D. L. ¶ (*t*) 1Sept
Harding, G. E. ¶ (*t*) 1Sept
Darwood, E. H. ¶ (*t*) 1Sept
Smallthwaite, N. J. ¶ (*t*) 1Sept
Johnston, D. ¶ (*t*) 1Sept
Bellhouse, M. A. H. ¶ (*w*) 4Sept
Copley, H. ¶ (*w*) 17Nov
Horne, C. K. ¶ (*w*) 18Nov
Cone, J. N. ¶ (*w*) 26Nov

1941

Bird, H. G. ¶ (*w*) 7May
Green, C. ¶ (*w*) 22May
Gwynne, J. E. T. (*t*) 1June
Campbell, P. C. ¶ (*w. 15.7.42*) (*t*) 1June
Armitage, R. F. ¶ (*t*) 1June
Garside, T. F. ¶ (*t*) 1June
Walker, A. ¶ (*t*) 1June
Musker, J. H. ¶ (*t*) 1June
Martin, R. J. S. ¶ (*w. 2.6.42*) (*t*) 1June
Huggins, J. W. ¶ (*t*) 1June
Cornwall-Legh, C. L. S. ¶ (*t*) 1June
Christian, G. M. ¶ (*t*) 1June
Edwards, K. B. H. ¶ (*t*) 1June
Beddard, T. E. ¶ (*t*) 1June
Morton, P. L. W. ¶ (*w. 17.7.42*) (*t*) 1June
Darke, M. F. ¶ (*t*) 1June
Sansbury, Q. O. ¶ (*w*) 3June
Pollock, G. S., *M.B.E.* ¶ (*w*) 20June
Ball, H. J. (*w*) 14July
Hutchinson, H. L. ¶ (*t*) 29Aug
Sample, T. ¶ (*t*) 1Sept
Cathrow, R. F. ‡ (*t*) 1Dec
Shuter, G. W. (*t*) 1Dec
Higgins, J. F. (*t*) 1Dec
Holmes, O. S. ¶ (*w. 17.6.42*) (*t*) 1Dec
Hitchings, G. H. ¶ (*t*) 1Dec
Bush, W. B. ¶ (*t*) 1Dec
Palmer, G. M. ¶ (*t*) 1Dec
Colley, R. G. A. ¶ (*t*) 1Dec
Baker, A. L. ¶ (*t*) 1Dec
Pike, S. G. ¶ (*t*) 1Dec
Macdonald, H. E. ¶ (*t*) 1Dec
Arkless, W. R. S. ¶ (*w. 10.10.42*) (*t*) 1Dec
Lightfoot, A. R., *w.s.* ¶ (*w. 7.7.42*) (*t*) 1Dec
Stewart, E. H. ¶ (*t*) 1Dec

1438

Marsh, K. G. ¶ (*t*) 1Dec
Robertson, J. ¶ (*t*) 1Dec
Rodger, J. K. ¶ (*t*) 1Dec
Hood, F. B. ¶ (*t*) 1Dec
O'Brien, F. ¶ (*w. 1.8.42*) (*t*) 1Dec
Ham, A. F. B. ¶ (*t*) 1Dec
Frew, W. M. (*t*) 1Dec
Angus, R. S. ¶ (*t*) 1Dec
Steven, J. S. ¶ (*w. 16.10.42*) (*t*) 1Dec
Brown, A. G. ¶ (*t*) 1Dec
McCallum, J. § (*t*) 1Dec
Wiseman, T. W. § (*t*) 1Dec
Maddison, A. § (*t*) 1Dec
Browning, R. G. C. § (*t*) 1Dec
Blair, G. § (*t*) 1Dec
Marshall, J. H. D. ¶ (*t*) 1Dec
Copley, J. B. ¶ (*t*) 1Dec
Taylor, F. D. C. ¶ (*t*) 1Dec
Mackley, S. G. ¶ (*t*) 1Dec
Lamb, D. A. ¶ (*t*) 1Dec
Grove, H. E. ¶ (*t*) 1Dec
Lomax, V. A. J. D. ¶ (*t*) 1Dec
Jack, W. M. (*t*) 1Dec
Walker, R. (*t*) 1Dec
Worthington, C. E. ¶ (*t*) 1Dec
Webster, H. G. ¶ (*t*) 1Dec
Lunt, H. G. ¶ (*t*) 1Dec
Garland, E. ¶ (*w. 16.7.42*) (*t*) 1Dec
Vernon, A. ¶ (*t*) 1Dec
Ellis, J. W. (*t*) 1Dec
Staveley, E. W. (*t*) 1Dec
Lyle, F. D. (*t*) 1Dec
Berners Price, A. M. ¶ (*t*) 1Dec
Underhill, H. J. ¶ (*t*) 1Dec
Botham, C. W. ¶ (*t*) 1Dec
Pheasey, J. E. ¶ (*t*) 1Dec
Shuter, D. C. ¶ (*t*) 1Dec
Kershaw, F. J. ¶ (*t*) 1Dec
Denham, C. H. ¶ (*t*) 1Dec
Bazeley, H. P. ¶ (*w. 8.9.42*) (*t*) 1Dec
Tarrant, H. H. ¶ (*t*) 1Dec
Thomson, H. D. ¶ (*t*) 1Dec
Goodall, A. F. ¶ (*t*) 1Dec
Gardner, A. C. ¶ (*t*) 1Dec
Bethell, *The Hon.* J. R. ¶ (*t*) 1Dec
Parker, J. A. ¶ (*t*) 1Dec
Procter, R. V. ¶ (*t*) 1Dec
Russ-Turner, B. M. ¶ (*t*) 1Dec
Morter, P. S. P. ¶ (*t*) 1Dec
Hancox, C. S. ¶ (*t*) 1Dec
Yonge, D. E. ¶ (*t*) 1Dec
Hutchinson, F. K. ¶ (*t*) 1Dec
Mullins, W. A. ¶ (*t*) 1Dec
Spoor, K. ¶ (*t*) 1Dec
Bewick, T. ¶ (*t*) 1Dec
Lamble, C. E. ¶ (*t*) 1Dec
Chamberlain, R. W. ¶ (*t*) 1Dec
Kail, R. S. L. ¶ (*t*) 1Dec
Taylor, E. F. ¶ (*t*) 1Dec

1439

Flight Lieutenants —*contd.*

Powell, W. H. ¶ (*t*) 1Dec
James, R. H. ¶ (*t*) 1Dec
Troughton-Roberts, G. E. ¶ (*t*) 1Dec
Bradshaw, F. L. ¶ (*t*) 1Dec
Etherington, D. K. ¶ (*t*) 1Dec
Brutton, G. P. ¶ (*w. 21.2.43*) (*t*) 1Dec
Foster, W. A. ¶ (*w. 2.6.42*) (*t*) 1Dec
Redfern, H. I. ¶ (*t*) 1Dec

1942

Jarman, H. L. ¶ (*t*) 1Mar
Chapman, W. L. ¶ (*t*) 1Mar
Fenton, E. L. ¶ (*t*) 1Mar
Andrews, G. R. ¶ (*t*) 1Mar
Slack, N. W. ¶ (*w. 17.6.42*) (*t*) 1Mar
Smith, G. ¶ (*t*) 1Mar
Kilburn, S. L. ¶ (*t*) 1Mar
Wright, G. A. ¶ (*t*) 1Mar
Harris, F. L. M. (*w. 29.7.42*) (*t*) 1Mar
Addleshaw, J. L. ¶ (*t*) 1Mar
Brown, E. S. ¶ (*t*) 1Mar
Levy, P. E. R. ¶ (*t*) 1Mar
Tavener, A. J. ¶ (*t*) 1Mar
Holland, J. H. ¶ (*t*) 1Mar
Howard, J. W. ¶ (*t*) 1Mar
Harvey, C. D. W. ¶ (*t*) 1Mar
Parker, J. P. ¶ (*w. 1.10.42*) (*t*) 1Mar
Freeston, J. F. ¶ (*t*) 1Mar
Spooner, I. D. ¶ (*t*) 1Mar
Broadbent, R. ¶ (*t*) 1Mar
Tooke, A. W. H. ¶ (*t*) 1Mar
Freeman, R. ¶ (*t*) 1Mar
Clements, C. H. ¶ (*w. 7.7.42*) (*t*) 1Mar
Ritchie, G. P. ¶ (*t*) 1Mar
Scott, W. F. ¶ (*t*) 1Mar
Williams, J. A. S. ¶ (*t*) 1Mar
Grafton, J. A. ¶ (*t*) 1Mar
Kellock, J. G. ¶ (*t*) 1Mar
Bagnall-Oakeley, J. R. ¶ (*t*) 1Mar
Bewes, A. R. ¶ (*t*) 1Mar
Avens, A. R. ¶ (*t*) 1Mar
Allan, M. B. ¶ (*t*) 1Mar
Collins, E. W. ¶ (*t*) 1Mar
Kiln, C. W. ¶ (*t*) 1Mar
Wilsher, M. E. ¶ (*t*) 1Mar
Ford, A. B. ¶ (*t*) 1Mar
Messenger, S. W. ¶ (*t*) 1Mar
Matthew, A. G. ¶ (*t*) 1Mar
Pitt, A. M. D. ¶ (*t*) 1Mar
McArthur, A. D. ¶ (*t*) 1Mar
Kettlewell, W. J. W. ¶ (*t*) 1Mar
Wheelock, T. P. ¶ (*t*) 1Mar
Simons, C. E. ¶ (*t*) 1Mar
Hardy, F. M. ¶ (*t*) 1Mar

1440

Noel, A. H. P. ¶ (*t*) 1Mar
Dent, A. W. ¶ (*t*) 1Mar
Davies, H. P. ¶ (*t*) 1Mar
Courtenay, D. H. ¶ (*t*) 1Mar
Colley, E. H. ¶ (*t*) 1Mar
Owen, R. T. ¶ (*t*) 1Mar
Poole, N. E. ¶ (*t*) 1Mar
Hayes, J. H. ¶ (*t*) 1Mar
Garner, R. P. ¶ (*t*) 1Mar
Proudfoot, A. D. (*t*) 1Mar
Terras, F. R. ¶ (*t*) 1Mar
Godfrey, R. ¶ (*t*) 1Mar
Brooking, M. ¶ (*t*) 1Mar
Brightman, C. St. L. (*t*) 1Mar
Wall, G. D. ¶ (*t*) 1Mar
Blackstone, W. W. (*t*) 1Mar
Last, L. R. ¶ (*t*) 1Mar
Lyon, E. (*t*) 1Mar
Bayley, F. (*t*) 1Mar
Davidson, H. H. (*t*) 1Mar
Goodwin, H. B. N. (*t*) 1Mar
Mosedale, P. J. ¶ (*t*) 1Mar
Powell, G. R. (*t*) 1Mar
Bailey, J. ¶ (*t*) 1Mar
Cavell, W. D. S. (*t*) 1Mar
Aldridge, A. L. (*t*) 1Mar
Studd, C. K. (*t*) 1Mar
Groocock, T. F. (*t*) 1Mar
Eliott, J. (*t*) 1Mar
Dykes, R. D. (*t*) 1Mar
Robinson, W. R. H. (*t*) 1Mar
Sutherland, H. (*t*) 1Mar
Potts, J. E. (*t*) 1Mar
Parry, I. R. (*t*) 1Mar
Tully, C. (*t*) 1Mar
Hargreaves, H. S. (*t*) 1Mar
Beresford, R. W. (*t*) 1Mar
Pole, E. G., *M.B.E.* (*t*) 1Mar
Shaw, E. (*t*) 1Mar
Henderson, L. N. (*t*) 1Mar
Richards, H. O. (*t*) 1Mar
Cotterell, A. P. ¶ (*t*) 1Mar
Springman, E. ¶ (*t*) 1Mar
Winter-Cooke, C. S. (*t*) 1Mar
Hardy, J. ¶ (*t*) 1Mar
Walton, J. ¶ (*t*) 1Mar
Sharpe, G. F. ¶ (*t*) 1Mar
Chapman, J. W. ¶ (*t*) 1Mar
Ross, D. (*t*) 1Mar
King, E. H. ¶ (*t*) 1Mar
Heaven, H. D. S. ¶ (*t*) 1Mar
Hollinghurst, A. ¶ (*t*) 1Mar
Racker, R. N. C. ¶ (*t*) 1Mar
Richardson, D. H. G. (*t*) 1Mar
Ainge, F. J. (*t*) 1Mar
Chapman, B. W. B. (*t*) 1Mar
Steadman, P. K. B. (*t*) 1Mar
Christie, J. A. (*t*) 1Mar

1441

Piggott, R. R. (*t*) 1Mar
Pitts, W. N. C. H. (*t*) 1Mar
Bale, E. C. § (*t*) 1Mar
Pinder, J. § (*t*) 1Mar
Wood, F. W. R. § (*t*) 1Mar
Bayley, D. G. § (*t*) 1Mar
Pratt, W. McQ. § (*t*) 1Mar
Easten, G. M. (*t*) 1Mar
Stonebridge, B. B. (*t*) 1Mar
Tunnah. A. R. (*t*) 1Mar
Willmot, D. A. (*w. 30.10.42*) (*t*) 1Mar
Banks, S. E. (*t*) 1Mar
Smith, S. (*t*) 1Mar
Forster, A. D., *M.B.E.* (*t*) 1Mar
Cotterell, R. A. (*t*) 1Mar
Merchant, J. G. (*t*) 1Mar
Layton, P. H. (*t*) 1Mar
Seldon, F. C. (*t*) 1Mar
Prisley, J. A. (*t*) 1Mar
Smither, E. J. C. (*t*) 1Mar
Clarke, C. R. M. (*t*) 1Mar
Brown, H., *M.C.* (*t*) 1Mar
Fowler, G. G. (*t*) 1Mar
Beardsley, C. B. (*t*) 1Mar
Claydon, S. H. (*t*) 1Mar
Barrell, S. C. (*t*) 1Mar
Hinnell, C. J. (*t*) 1Mar
Sandeman, R. F. (*t*) 1Mar
England, H. W. G. L. (*t*) 1Mar
Lowe, D. N. (*t*) 1Mar
Trevelyan, C. d'E. (*t*) 1Mar
Frost, P. E. (*t*) 1Mar
Puckle, A. M., *M.B.E.* (*t*) 1Mar
Collinson, H. M. (*t*) 1Mar
Bloor, J. M. M. (*t*) 1Mar
Haynes, G. J. (*t*) 1Mar
Morton, H. D. (*t*) 1Mar
Dodridge, B. J. (*t*) 1Mar
Sutton, R. T. (*t*) 1Mar
Raven, J. (*t*) 1Mar
Falkner, R. J. V., *M.C.* (*t*) 1Mar
Edwards, H. (*t*) 1Mar
Harley, J. E. (*t*) 1Mar
Vanderfelt, A. E. C. (*t*) 1Mar
Davis, F. C. (*t*) 1Mar
Toop, K. J. F. (*t*) 1Mar
Feeny, P. A. (*t*) 1Mar
Russell, M. A. V. (*t*) 1Mar
Taylor, G. P. (*t*) 1Mar
Heeley, V. C. J. (*t*) 1Mar
White, J. S. (*t*) 1Mar
Bennett, H. W. (*t*) 1Mar
Brown, A. H. (*t*) 1Mar
Barnes, G. J. ¶ (*t*) 1Mar
Rogers, R. A. (*t*) 1Mar
Pemberton, G. P. (*t*) 1Mar
Preston, F. C. (*t*) 1Mar
Wentworth-Shields, F. W. (*t*) 1Mar
Warren, A. J. (*t*) 1Mar
Gough, S. P. (*t*) 1Mar

1442

Flight Lieutenants
—contd.

Tarplett, E. W. (*t*) 1Mar
Smallman, S. C. (*t*) 1Mar
Fendick, C. P. (*t*) 1Mar
Smith, R. R. (*t*) 1Mar
Wilkinson, E. H. (*t*) 1Mar
Hodgson, G. W. (*t*) 1Mar
Brown, G. McM. (*t*) 1Mar
Whitehorn, E. P. (*t*) 1Mar
Wyatt, H. D. (*t*) 1Mar
May, D. W. G., *M.C.* (*t*) 1Mar
White, A. G. (*t*) 1Mar
Morgan, A. M. (*t*) 1Mar
Davis, F. C. (*t*) 1Mar
Tanner, J. B. (*t*) 1Mar
Bartlett, S. P. S. (*w. 27.10.42*) (*t*) 1Mar
Sussman, H. E. (*t*) 1Mar
Butler, E. P. (*t*) 1Mar
Brown, V. P. (*t*) 1Mar
Durant, N. S. (*t*) 1Mar
Brooke, R. F. J. (*t*) 1Mar
Riley, E. S. ¶ (*w. 15.7.42*) (*t*) 1Mar
Brotchie, W. D. ¶ (*t*) 1June
Wright, G. V. ¶ (*t*) 1June
Carrier, S. T. ¶ (*t*) 1June
Buchanan, F. S. ¶ (*t*) 1June
Daltry, G. P. (*t*) 1June
North, C. B. ¶ (*t*) 1June
Joye, G. N. (*t*) 1June
Forgie, J. A. (*t*) 1June
Brown, W. S. (*t*) 1June
Blackmon, F. A. (*t*) 1June
Jackson, F. G. W. (*t*) 1June
Killeen, L. W. (*t*) 1June
Kane, T. R. H. (*t*) 1June
Codd, N. W. E. (*t*) 1June
Wood E. H. (*t*) 1June
Fowles, A. W. (*t*) 1June
Loxton, W. S. (*t*) 1June
Carter, L. C. (*t*) 1June
Darke, F. L. (*t*) 1June
Crossley, J. A. (*t*) 1June
Joseph, E. W. (*w. 15.12.42*) (*t*) 1June
Morgan, T. H. (*t*) 1June
Nutt, G. F. (*t*) 1June
Raynes, C. (*t*) 1June
Buck, R. W. (*t*) 1June
James, F. S. (*t*) 1June
Forde, W. T. (*t*) 1June
Gerry, C. G. (*t*) 1June
David, D. L. (*t*) 1June
Dickinson, W. F. R. (*t*) 1June

1443

Pritchard, J. W. (*t*) 1June
Young, A. G. L. (*t*) 1June
Taylor, G. R. (*t*) 1June
Ashby, M. S. (*t*) 1June
Owen, E. § (*t*) 1June
Holland, S. H. ¶ (*t*) 1Sept
Coppock, G. ¶ (*t*) 1Sept
Etherington, B. A. (*t*) 1Sept
Kellett, G. (*t*) 1Sept
Ridgway, R. S. (*t*) 1Sept
Greaves, R. G. (*t*) 1Sept
Sayer, A. L. (*t*) 1Sept
Hadley, H. I. (*t*) 1Sept
Mander, H. S. (*t*) 1Sept
Broad, J. R. (*t*) 1Sept
Kenworthy, A. (*t*) 1Sept
Moulsdale, R. P. (*t*) 1Sept
Salmon, A. A. (*t*) 1Sept
Best, D. M. C. (*t*) 1Sept
Buck, J. D. (*t*) 1Sept
Buckle, H. D. (*t*) 1Sept
Havart, R. H. (*t*) 1Sept
Bailey, A. P. (*t*) 1Sept
Eve, J. (*t*) 1Sept
Johnston, J. C. (*t*) 1Sept
Gateley, S. E. (*t*) 1Sept
Eagles, A. C. S. (*t*) 1Sept
Lloyd-Williams, R. R. (*t*) 1Sept
Smith, C. B. (*t*) 1Sept
Lovelady, J. J. J. (*t*) 1Sept
Smithson, R. M. N. (*t*) 1Sept
Thomas, G. E. (*t*) 1Sept
Downing, N. F. (*t*) 1Sept
Bennett, W. G. (*t*) 1Sept
Benton, G. T. (*t*) 1Sept
Earle, G. B. (*t*) 1Sept
Findlay, W. (*t*) 1Sept
Howatson, A. C. (*t*) 1Sept
Liddell, H. C. (*t*) 1Sept
Green, F. L. (*t*) 1Sept
Larman, W. G. (*t*) 1Sept
Smith, L. A. (*t*) 1Sept
Thorne, K. L. (*t*) 1Sept
Dawson, H. W. (*t*) 1Sept
Sims, L. G. C. (*t*) 1Sept
Rodd, C. C. W. (*t*) 1Sept
Samuel, M. R. (*t*) 1Sept
Innes, J. H. L. (*t*) 1Sept
Warren, T. C. (*t*) 1Sept
Moss, R. F. (*t*) 1Sept
Gerahty, L. M. (*t*) 1Sept
Janes, C. W. (*w. 24.2.43*) (*t*) 1Sept
Pointon, R. A. (*t*) 1Sept
Newstead, H. W. (*t*) 1Sept
Longley, L. B. (*t*) 1Sept
Jackman, H. G. (*t*) 1Sept
Chappell, L. C. (*t*) 1Sept
Sayce, I. L. (*t*) 1Sept
Hill, C. T. W. (*t*) 1Sept
Brown-Greaves, P. L. A. (*t*) 1Sept
Goode, A. G. (*t*) 1Sept
Attenborough, D. J. (*t*) 1Sept
Turner, J. C. (*t*) 1Sept
Sperrings, D. (*t*) 1Sept
Mitchell, J. M. (*t*) 1Sept
Muslin, H. (*t*) 1Sept
Hendry, W. E. R. (*t*) 1Sept
Brown, T. (*t*) 1Sept
Lane, L. A. (*t*) 1Sept
Briggs, J. H. P. (*t*) 1Sept

1444–47

Armstrong, G. T. (*t*) 1Sept
Auld, D. R. (*t*) 1Sept
Lang, H. (*t*) 1Sept
Shaw, J. C. (*t*) 1Sept
Guy, C. L. D. (*t*) 1Sept
Webb, A. E. (*t*) 1Sept
Miller, G. McN. (*t*) 1Sept
Weldon, D. R. (*t*) 1Sept
Bates, A. S. (*t*) 1Sept
Edmonds, R. P. (*t*) 1Sept
Kershaw, E., *M.C.* (*t*) 1Sept
Norton, C. (*t*) 1Sept
Stone, P. C. (*t*) 1Sept
Roberts, F. G. (*t*) 1Sept
Emery, H. A. (*t*) 1Sept
Martin, W. T. (*t*) 1Sept
Rankin, E. (*t*) 1Sept
Green, E. (*t*) 1Sept
Mitchell, J. H. S. (*t*) 1Sept
Orange, W. (*t*) 1Sept
Peach, C. B. (*t*) 1Sept
Rogers, A. L. (*t*) 1Sept
Wilkie, W. H. J. (*t*) 1Sept
Harding, G. V. (*t*) 1Sept
Thomas, R. A. B. (*t*) 1Sept
Goss, P. N. (*t*) 1Sept
Shepherd, R. N. (*t*) 1Sept
Fayers, L. T. (*t*) 1Sept
Haslam, A. S. (*t*) 1Sept
Kinsman, M. H. (*t*) 1Sept
King, B. (*t*) 1Sept
Ferguson, D. J. (*t*) 1Sept
Hill, E. J. (*t*) 1Sept
Darlow, A. (*t*) 1Sept
Clay, A. T. (*t*) 1Sept
Stone, K. T. (*t*) 1Sept
Beeton, A. A. B. (*t*) 1Sept
Parkinson, T. H. (*t*) 1Sept

1943

Sweet, W. H. § 1Jan
Langford, E. G. (*t*) 1Jan
Rollo, W. O. (*t*) 1Jan
Wiard, C. A. (*t*) 1Jan

1448

Flying Officers

1939

Seely, *Hon.* H. J. A. ¶ 6Aug
Holt, F. B. ¶ 24Aug
Gwyn-Jones, W. T. ¶ 24Aug
Sharp, I. J. ¶ 24Aug
May, B. ¶ 24Aug
Bone, J., *M.C.* ¶ 26Aug
Goodwin-Bailey, H. N. C. G. ¶ 1Sept
Furniss, A. S. ¶ (*w*) 7Dec
Brown, G. H. ¶ (*w*) 9Dec

1940

Bickle, E. L. ¶ (*w*) 15Apr
Brownlee, J. 25Apr
Minty, F. A. ¶ (*w*) 3Sept
Medd, J. A. ¶ (*w*) 3Sept
King, C. J. ¶ (*w*) 3Sept
Pearse, A. L. R. ¶ (*w*) 3Sept
Brooks, H. H. (*w*) 20Sept
Macaulay, I. A. ¶ (*w*) 7Oct
Dewick, G. H. ¶ (*w*) 17Oct
Donnison, W. ¶ (*w*) 17Oct
Hood, J. A. V. ¶ (*w*) 1Dec

1941

Leeming, J. F. (*w*) 2Jan
Cauvin, M. E. (*w*) 1Feb
Rutty, B. J. (*w*) 12Feb
Metcalf, C. (*w*) 15Feb
Raphael, R. F. G. (*w*) 25Apr
Howard, C. G. (*w*) 25Apr
Murly-Gotto, H. T. (*w*) 25Apr
Cocks, H. M. A. (*w*) 25Apr
Mainwaring-Ellerker-Onslow, A. G. (*w*) 25Apr
Lawson, R. V. (*w*) 25Apr
Dorey, D. J. (*w*) **P.** 15May
Norton, E. H. B. (*w*) 24June
Rickards, G. C. T. (*w*) 24June
Lalonde, T. E. (*w*) 24June

1449

Toogood, F. H. (*w*) 24June
Tribe, C. S. (*w*) 24June
Bide, A. D. (*w*) 25June
Mawer, E. G. B. (*w*) 25June
Newbronner, C. H. T. (*w*) 25June
Harris, J. H. (*w*) 25June
Angell, L. G. (*w*) 27June
Pease, F. K. (*w*) 15July
Floate, F. H. (*w*) 17July
Rainforth, W. O. (*w*) 18July
Talbot, J. G. (*w*) 18July
Palmer, E. B. (*w*) 1Aug
Rhodes, R. J. (*w*) 6Aug
Parish, G. E. **P.** 7Aug
Percival, R. (*w*) 12Aug
Hutchinson, G. (*w*) 23Aug
Henry, J. E. W. J. (*w*) 28Aug
Buckley, K. M. (*w*) 31Aug
Blake, C. E. P. (*w*) 4Sept
Knight, S. J. (*w*) 4Sept
Nash, W. R. (*w*) 4Sept
Simister, C. W. (*w*) 4Sept
Knight, H. (*w*) 4Sept
Moorman, W. H. S. (*w*) 4Sept
Whitehead, F. (*w*) 4Sept
Bullock, A. A. (*w*) 4Sept
Rickards, M. J. M. (*w*) 4Sept
Wise, J. A. (*w*) 4Sept
Heather, L. H. (*w*) 4Sept
Baerselman, J. H. K. (*w*) 4Sept
Feldwick, A. W. (*w*) 4Sept
Holden, S. (*w*) 4Sept
Douglas, G. W. R. (*w*) 5Sept
Jaffrey-Jones, N. (*w*) 5Sept
Bridges, H. G. (*w*) 5Sept
Stevenson, C. W. (*w*) 5Sept
White, W. R. (*w*) 5Sept
Carter, L. U. (*w*) 5Sept
Clegg, J. W. (*w*) 5Sept

1450

Clarke, K. S. (*w*) 5Sept
Cuthbert, D. L. (*w*) 5Sept
Matthews, K. S. (*w*) 5Sept
Greenham, M. L. (*w*) 5Sept
Coe, G. H. (*w*) 5Sept
Hobbs, R. P. (*w*) 5Sept
Miller, F. L. S. § (*w*) 12Sept
Fairs, G. R. (*w*) 12Sept
Hughes, E. (*w*) 12Sept
Wood, L.F. (*w*) 12Sept
Norton, R. C. (*w*) 12Sept
Cooke, L. H. (*w*) 12Sept
Shannon, G. J. (*w*) 12Sept
Hutchins, R. M. J. (*w*) 16Sept
Gulland, J. A. (*w*) 16Sept
Davids, M. A. (*w*) 16Sept
Tucker, H. W. (*w*) 16Sept
Owens, F. W. (*w*) 17Sept
Farnbrough, N. J. N. (*w*) 18Sept
Ellis-Groom, W. (*w*) 19Sept
Assinder, G. E. (*w*) 19Sept
Staples, G. A. V. (*w*) 24Sept
Howe-Double, H. (*w*) 27Sept
Craig, T. (*w*) 27Sept
Muir, A. (*w*) 27Sept
Ferguson, R. (*w*) 27Sept
Bell, R. M. (*w*) 27Sept
Todd, J. B. (*w*) 27Sept
Stewart, W. L. (*w*) 27Sept
Tootill, W. W. (*w*) 27Sept
Wardle, W. S. (*w*) 27Sept
Sharples, W. (*w*) 27Sept
Hamilton, P. J. A. C. (*w*) 27Sept
Downes, F. F. (*w*) 30Sept
Rust, L. R. (*w*) 30Sept
Bide, J. A. (*w*) 30Sept
Gates, J. H. (*w*) 30Sept
Webb, F. E. (*w*) 1Oct
Hall, R. (*w*) 1Oct
Eley, D. (*w*) 3Oct
Seagrave, L. C. (*w*) 3Oct
Cahill, P. E. (*w*) 3Oct
Kenworthy, W. (*w*) 3Oct
Paterson, H. (*w*) 3Oct
Pritchard, W. (*w*) 3Oct
Geary, L. W. (*w*) 4Oct
Champion, H. (*w*) 4Oct
Driver, P. T. A. (*w*) 7Oct
Farnfield, H. B. (*w*) 7Oct
Thomson, H. R. (*w*) 7Oct
Hemmings, J. G. (*w*) 7Oct
Neville-Jones, S. (*w*) 7Oct
Lake, G. W. C. (*w*) 7Oct
Green, W. W. (*w*) 7Oct

1451

Flying Officers —*contd.*

Gauvain, S. de P. (*w*)	7Oct
Turner, H. H. (*w*)	7Oct
Edmonds, F. C. (*w*)	7Oct
Rogers, D. G. (*w*)	8Oct
Pearce, E. (*w*)	8Oct
Allen, G. A. (*w*)	8Oct
Hardy, S. H. C. (*w*)	8Oct
Lye, E. D. (*w*)	8Oct
Brangan, J. W. D. § (*w*)	11Oct
Adams, R. M. J. (*w*)	11Oct
Smith, E. P. (*w*)	11Oct
Breeze, E. H. N. (*w*)	11Oct
Jacobs, J. P. H. (*w*)	11Oct
Woollacott, A. (*w*)	11Oct
Carrall-Wilcocks, J. M. (*w*)	15Oct
Murray, R. (*w*)	18Oct
Stevens, A. (*w*)	21Oct
Kerslake, P. H. (*w*)	21Oct
Hickman, J. A. (*w*)	21Oct
Cope, A. T. F. (*w*)	21Oct
Benson, P. R. C. (*w*)	21Oct
Lewis, T. J. (*w*)	21Oct
Sanders, A. J. (*w*)	21Oct
Prosser, L. S. (*w*)	22Oct
Biller, V. G. (*w*)	22Oct
Fitzgerald, E. J. (*w*)	22Oct
Mackuswick, D. M. (*w*)	22Oct
Thompson, A. L. (*w*)	22Oct
Curphey, J. (*w*)	22Oct
Baxter, W. McC. (*w*)	4Nov
Chambers, R. H. (*w*)	5Nov
Powell, S. A. (*w*)	8Nov
Aldous, G. H. (*w*)	11Nov
Bixby, R. G. (*w*)	11Nov
Kincaid, W. B. S. (*w*)	11Nov
Lawdham, L. C. (*w*)	11Nov
Terry, K. L. (*w*)	11Nov
Lamberth, A. G. (*w*)	11Nov
Lutener, W. T. (*w*)	11Nov
Streeton, H. F. F. (*w*)	11Nov
Reeves, G. A. (*w*)	11Nov
Murphy, D. P. (*w*)	11Nov
Austen, P. M. (*w*)	11Nov
Butler, S. D. (*w*)	14Nov
Stockdale, A. R. S. (*w*)	14Nov
Thomas, R. H. (*w*)	14Nov
Tomlin, E. C. (*w*)	14Nov

1452

Carrol, H. K. § (*w*)	15Nov
Meredith-Brown, R. (*w*)	15Nov
Crombie, R. B. (*w*)	15Nov
Folley, R. R. W. (*w*)	15Nov
Landon-Sorrell, H. C. (*w*)	15Nov
Mackenzie, A. A. (*w*)	15Nov
Dunford, L. S. (*w*)	15Nov
Courtier, P. J. (*w*)	15Nov
Harrison, G. W. H. (*w*)	15Nov
Sergeant, H. J. W. (*w*)	15Nov
Tate, G. K. (*w*)	22Nov
Hoyle, G. S. (*w*)	22Nov
Beddows, C. W. (*w*)	22Nov
Fowler, F. (*w*)	22Nov
Downey, L. (*w*)	22Nov
Wilson, F. N. (*w*)	22Nov
Crook, A. T. (*w*)	22Nov
Oliver, G. G. (*w*)	22Nov
Parham, B. H. (*w*)	23Nov
Herridge, J. E. (*w*)	25Nov
Pountney, A. F. H. (*w*)	25Nov
Salmon, C. H. (*w*)	25Nov
Farthing, M. H. (*w*)	25Nov
Horn, G. W. (*w*)	25Nov
Holland, A. (*w*)	25Nov
Openshaw, C. (*w*)	25Nov
Roost, K. G. (*w*)	1Dec
Kirke, M. G. (*w*)	1Dec
McSwein, R. (*w*)	1Dec
Sparks, G. J. A. (*w*)	4Dec
Hall, D. J. S. (*w*)	7Dec
Beck, E. S. (*w*)	9Dec
Moore, S. T. H. (*w*)	13Dec
Hammond, H. A. (*w*)	13Dec
Hodgson, C. (*w*)	13Dec
Moth, N. H. (*w*)	13Dec
O'Hagan, J. D. (*w*)	13Dec
Rodman, R. (*w*)	13Dec
Meredith, A. C. (*w*)	16Dec
Willis, H. (*w*)	22Dec
Wood, A. G. (*w*)	28Dec

1942

Humphrey, R. W. (*w*)	3Jan
Gourlay, H. W. (*w*)	7Jan
Walmsley, W. (*w*)	7Jan
Powell, F. J. (*w*)	7Jan
Shortt, F. H. (*w*)	7Jan
Fletcher, J. L. (*w*)	7Jan
Maggs, L. C. (*w*)	7Jan

1453

Mallock, R. H. (*w*)	7Jan
Moore, A. H. (*w*)	7Jan
Griffin, C. J. (*w*)	7Jan
Mayo, H. (*w*)	7Jan
Solomons, A. (*w*)	7Jan
Forks, W. H. § (*w*)	14Jan
Garside, R. K. § (*w*)	14Jan
Caterer, W. (*w*)	14Jan
Morris, E. J. (*w*)	14Jan
Bentley, E. S. (*w*)	14Jan
Johnston, H. C. (*w*)	21Jan
Baxter, S. F. (*w*)	24Jan
Veale, P. J. H. (*w*)	24Jan
McCleary, P. (*w*)	24Jan
Grundy, C. M. L. (*w*)	24Jan
Horne, J. H. (*w*)	27Jan
Parry, A. M. (*w*)	6Feb
Posner, J. (*w*)	12Feb
Curtis, C. J. (*w*)	18Feb
Faragher, H. (*w*)	18Feb
Eastick, D. M. (*w*)	18Feb
Smith, A. N. (*w*)	18Feb
Gormley, K. E. (*w*)	18Feb
Day, G. E. (*w*)	18Feb
Jackson, A. W. B. (*w*)	18Feb
Cooper, L. M. (*w*)	18Feb
Harris, W. H. (*w*)	18Feb
Eves, G. P. (*w*)	20Feb
Spence, A. A. (*w*)	21Feb
Clitheroe, G. (*w*)	26Feb
Sherwin, D. W. (*w*)	28Feb
Hern, W. F. (*w*)	10Mar
Callaghan, R. J. (*w*)	10Mar
Handy, A. H. (*w*)	10Mar
Elliot, J. A. (*w*)	10Mar
Doddington, A. J. (*w*)	10Mar
Potter, E. (*w*)	10Mar
Le Marchant, D. H. (*w*)	10Mar
Sutty, J. E. (*w*)	17Mar
Knighton, H. H. (*w*)	20Mar
Watts-Read, C. J. (*w*)	20Mar
Lewis, L. M. (*w*)	20Mar
Bailey, H. E. (*w*)	20Mar
Mitchell, W. E. C. (*w*)	27Mar
Parsons, B. (*w*)	27Mar
Pearce, J. (*w*)	27Mar
Durhan, J. R. O. (*w*)	27Mar
Chick, R. J. (*w*)	27Mar
Erickson, S. H. (*w*)	27Mar
Young, R. T. (*w*)	27Mar
Stocks, E. (*w*)	27Mar
Turner, L. W. (*w*)	9Apr
Cramp, E. M. E. (*w*)	18Apr
Pearce, R. E. (*w*)	18Apr

1454

Flying Officers
—contd.

Keevil, A. N. (*w*)		18Apr
Moseley, E. A. (*w*)		18Apr
Chapman, A. P. (*w*)		18Apr
Kelk, D. W. (*w*)		18Apr
Stokes, J. S. (*w*)		18Apr
Stone, P. D. (*w*)		18Apr
Faulkner, G. D. (*w*)		18Apr
Heath, T. W. (*w*)		18Apr
Joseph, B. R. (*w*)		18Apr
Hurdman, A. R. N. (*w*)		18Apr
Greenwood, H. C. (*w*)		18Apr
Sheriff, C. H. M. (*w*)		18Apr
Nelson, M. H. (*w*)		22Apr
Williams, H. G. (*w*)		22Apr
Wiggins, B. W. (*w*)		22Apr
Hine, R. G. (*w*)		22Apr
Carter, M. H. (*w*)		22Apr
Bone, D. (*w*)		22Apr
Twigg, J. M. (*w*)		22Apr
Farquharson, A. C. (*w*)		24Apr
Lingard, S. (*w*)		24Apr
Heron, E. (*w*)		24Apr
Medcalf, J. A. (*w*)		24Apr
Brown, L. W. (*w*)		28Apr
Bartlett, M. E. (*w*)		8May
Williams, H. V. (*w*)	P.	8May
McRae, A. (*w*)		8May
White, C. N. (*w*)		8May
Peachey, C. L. (*w*)		8May
Pratt, H. G. (*w*)		8May
Atkinson, J. H. (*w*)		8May
Nichols, G. H. M. (*w*)		8May
Robbins, C. J. (*w*)		21May
Crotaz, J. S. (*w*)		21May
Hatcher, F. W. (*w*)		22May
Lawrence, R. T. (*w*)		23May
Heather, N. C. (*w*)		23May
Charig, B. M. (*w*)		23May
Woodroffe, W. H. (*w*)		23May
Rose, L. G. (*w*)		23May
Forbes, A. R. (*w*)		23May
Manktelow, E. A. J. (*w*)		23May
Peacock, F. J. (*w*)		23May
Potts, E. D. D. (*w*)		23May
Morris, R. W. (*w*)		23May
Liddell, R. G. (*w*)		23May

1455

Budd, B. A. T. (*w*)		23May
Hunter, D. F. C. (*w*)		27May
Monks, W. J. (*w*)		27May
Pagan, F. (*w*)		27May
Dunster, C. E. (*w*)		6June
Sanderson, A. (*w*)		6June
Rankin, J. (*w*)		6June
Wolf, D. S. (*w*)		6June
Crosby, J. W. (*w*)		10June
Nurse, G. A. (*w*)		10June
Grayson, W. S. (*w*)		10June
Bircham, W. T. (*w*)		10June
Mallet, H. D. (*w*)		10June
Clarke, H. A. (*w*)		10June
Wood, W. H. (*w*)		10June
Carver, E. C. (*w*)		12June
Burne, R. C. (*w*)		12June
Morton, H. (*w*)		12June
Warner, H. F. (*w*)		12June
Lingard, E. L. (*w*)		12June
Eager, A. G. (*w*)		12June
Hughes, G. E. (*w*)		18June
Harvey, L. B. (*w*)		23June
Mounsey, K. C. (*w*)		26June
Roberts, H. F. (*w*)		26June
Balmer, J. H. (*w*)		26June
Harris, J. D. (*w*)		26June
Williamson, S. (*w*)		26June
Hampton, W. H. (*w*)		26July
Speight, K. F. (*w*)	P.	7Sept
Johns, S. R. (*w*)	P.	14Sept
Flood, F. M. (*w*)	P.	22Sept
Griffiths, R. E. (*w*)	P.	26Sept
Mack, P. E. (*w*)	P.	1Oct
Smith, C. W. (*w*)	P.	1Oct
Sutermeister, C. E. (*w*)	P.	1Oct
Hurley, J. H. (*w*)	P.	1Oct
Patey, F. H. (*w*)	P.	1Oct
Fairchild, A. H. T. (*w*) §	P.	1Oct
Magarry, T. (*w*)	P.	1Oct
Arscott, A. H. (*w*)	P.	1Oct
Jones, R. (*w*)	P.	1Oct
Kay, R. S. (*w*)	P.	1Oct
Pressinger, T. P. (*w*)	P.	1Oct
Wovenden, H. J. (*w*)	P.	1Oct
Robson, H. B. (*w*)	P.	1Oct
Adams, G. W. (*w*)	P.	1Oct
Black, L. C. (*w*)	P.	1Oct
Wallbridge, L. F. (*w*)	P.	1Oct
Roxburgh, T. (*w*)	P.	1Oct
Ainsworth, R. L. (*w*)	P.	1Oct
Hackett, R. (*w*)	P.	1Oct
Anstey, J. L. (*w*)	P.	1Oct
Garner, F. J. M. (*w*)	P.	1Oct

1456

Sumner, E. K. (*w*)	P.	1Oct
Powell, K. R. (*w*)	P.	1Oct
Stobie, A. (*w*)	P.	1Oct
Turnham, F. C. (*w*)	P.	1Oct
Blake, G. H. (*w*)	P.	1Oct
Hammond, A. F. (*w*)	P.	1Oct
Wigmore, F. G. (*w*)	P.	1Oct
Bennett, R. W. (*w*)	P.	1Oct
Royle, W. F. (*w*)	P.	1Oct
Winthrop, B. G. (*w*)	P.	1Oct
Guerrier, E. G. J. (*w*)	P.	1Oct
Baragwanath, R. (*w*)	P.	1Oct
Mahoney, W. H. (*w*)	P.	1Oct
Dyde, J. A. (*w*)	P.	1Oct
Goodwin, D. (*w*)	P.	1Oct
Hulbert, G. J. (*w*)	P.	1Oct
Fowler, R. C. (*w*)	P.	1Oct
Hallam, E. V. (*w*)	P.	1Oct
Johnson, E. F. (*w*)	P.	1Oct
Restall, E. B. (*w*)	P.	1Oct
Plackett, L. A. (*w*)	P.	1Oct
Cluer, D. R. (*w*)	P.	1Oct
Finch, M. W. (*w*)	P.	1Oct
Leeson, L. G. D. (*w*)	P.	1Oct
Oliver, O. G. (*w*)	P.	1Oct
Rive, T. F. (*w*)	P.	1Oct
Haines, R. A. (*w*)	P.	1Oct
Moxon, F. C. (*w*)	P.	1Oct
Mahoney, J. W. (*w*)	P.	1Oct
McElhinney, A. E. (*w*)	P.	1Oct
Jones, S. (*w*)	P.	1Oct
Pinegar, N. A. (*w*)	P.	1Oct
Laurence, W. A. (*w*)	P.	1Oct
Stevens, E. A. (*w*)	P.	1Oct
Baxendale, D. H. (*w*)	P.	1Oct
Linklater, A. K. (*w*)	P.	1Oct
Newton, T. J. (*w*)	P.	1Oct
Dorrill, W. G. (*w*)	P.	1Oct
Marriott, R. J. H. (*w*)	P.	1Oct
Prince, N. S. (*w*)	P.	1Oct
McEwen, G. H. (*w*)	P.	1Oct
Forster, R. W. (*w*)	P.	1Oct
Jones, R. A. (*w*)	P.	1Oct
Snape, J. N. (*w*)	P.	1Oct
Thorne, F. W. (*w*)	P.	1Oct
Wimlett, D. R. (*w*)	P.	1Oct
Williams, R. (*w*)	P.	1Oct
Fraser, A. L. (*w*)	P.	1Oct
Gardener, H. (*w*)	P.	1Oct
Chalcraft, S. H. (*w*)	P.	1Oct
Davidson, R. L. (*w*)	P.	1Oct
Styles, E. A. (*w*)	P.	1Oct

1457

Flying Officers
—contd.

Green, J. § (*w*)	P.	1Oct
Du Heume, A. D. (*w*)	P.	1Oct
Varney, E. L. (*w*)	P.	1Oct
Hillas, E. (*w*)	P.	1Oct
Morrison, G. B. (*w*)	P.	1Oct
Davies, C. D. (*w*)	P.	1Oct
Armstrong, G. M. (*w*)	P.	1Oct
Lewis, R. T. (*w*)	P.	1Oct
Domoney, A. C. (*w*)	P.	1Oct
Turner, L. S. (*w*)	P.	1Oct
Heales, C. H. (*w*)	P.	1Oct
Austen, H. E. (*w*)	P.	1Oct
Cattanach, J. (*w*)	P.	1Oct
Wolff, J. C. S. (*w*)	P.	1Oct
Russell, A. F. (*w*)	P.	1Oct
Thompson, J. R. (*w*)	P.	1Oct
Nicholas, E. J. G. (*w*)	P.	1Oct
Bailey, P. R. (*w*)	P.	1Oct
Singleton, J. (*w*)	P.	1Oct
Boddy, D. J. (*w*)	P.	1Oct
Oliver, R. G. (*w*)	P.	1Oct
Walters, W. H. G. (*w*)	P.	23Nov
Horton, G. E. (*w*)	P.	22Dec
Clark, W. O. (*w*)	P.	23Dec
Coburn, L. E. (*w*)	P.	23Dec
Fry, C. A. (*w*)	P.	23Dec
Moore, B. (*w*)	P.	23Dec
Neville, R. T. (*w*)	P.	23Dec
Dowsland, W. N. (*w*)	P.	31Dec
Marsden, R. J. (*w*)	P.	31Dec
Turner, W. E. (*w*)	P.	31Dec

1943

Ferris, H. H. (*w*)	P.	3Jan
Harrison, G. (*w*)	P.	3Jan
Huxtable, C. (*w*)	P.	3Jan
Nutland, E. S. (*w*)	P.	3Jan
Burgess, G. S. (*w*)	P.	11Jan
Ayre, C. (*w*)	P.	15Jan
Hodge, G. (*w*)	P.	15Jan
Thomas, L. (*w*)	P.	15Jan
Alston, E. R. (*w*) §	P.	17Jan
Darbyshire, R. (*w*)	P.	17Jan
King, K. G. (*w*)	P.	17Jan
Darby, E. R. B. (*w*)	P.	22Jan
Foster, C. (*w*)	P.	22Jan
Newton, F. (*w*)	P.	22Jan
Pecover, H. A. (*w*)	P.	24Jan
Harbord, H. S. (*w*)	P.	27Jan
Cartwright, R. (*w*)	P.	27Jan
Capel, R. A. (*w*)	P.	2Feb
Menzies, E. A. (*w*)	P.	2Feb
Marks, L. L. (*w*)	P.	3Feb
Walker, E. (*w*)	P.	3Feb
Webb, S.E. (*w*)	P.	3Feb
Burn, D. M. (*w*)	P.	17Feb
Gardner, E. J. (*w*)	P.	17Feb

1458

Burgess, A. J. B. (*w*)	P.	17Feb
Kirkpatrick, R. (*w*)	P.	17Feb
Warren, G. L. (*w*)	P.	17Feb
Mellor, A. (*w*)	P.	17Feb
Young, G. H. (*w*)	P.	17Feb
Jones, G. W. (*w*)	P.	17Feb
Ballard, A. G. (*w*)	P.	17Feb
Pegler, S. W. (*w*)	P.	17Feb
Priddy, E. F. (*w*)	P.	17Feb
Freemantle, D. W. (*w*)	P.	17Feb
Brewer, G. B. (*w*)	P.	17Feb
Soppit, G. A. (*w*)	P.	17Feb
Hollely, B. N. (*w*)	P.	17Feb
Houghton, W. (*w*)	P.	17Feb
Greaves, R. (*w*)	P.	17Feb
Shrives, A. H. (*w*)	P.	22Mar
Lloyd, S. G. (*w*)	P.	22Mar
Standley, J. E. (*w*)	P.	22Mar
Winterbottom, E. (*w*)	P.	22Mar
Burroughs, P. A. (*w*) §	P.	22Mar
Angel, G. (*w*)	P.	22Mar
Arnold, P. S. (*w*)	P.	22Mar
Devonoid, D. L. (*w*)	P.	22Mar

1459

1460

Pilot Officers

1939

Coghill, G. ¶	24Aug
Johnson, D. ¶	24Aug
Percival, R. G. ¶	24Aug
McCarthy, A. C. ¶	24Aug
Hollier, H. M. ¶	26Aug
Baron, C. R. ¶	26Oct

1940

Goldsworth, A. M.	P. 24June
James, A. H.	P. 5Sept
Young, C. R.	P. 12Sept
Grant, A. W.	P. 7Oct

1941

Richardson, L.	P. 20Mar
Doughty, B.	P. 12June
Atkinson, T. St. B.	P. 20Oct
Anderson, J. R.	P. 31Dec

1942

Gurnhill, J. C.	P. 3Jan
Richardson, G. V.	P. 14Jan
Taylor, N. S.	P. 15Jan
Walker, A. W.	P. 15Jan
Munson, R.	P. 5Jan
Eaves, E. H. M.	P. 22Jan
Kitcher, J. R. L.	P. 22Jan
Kotkin, M.	P. 22Jan
Sibbons, F. T. §	P. 24Jan
Coxhill, W. H.	P. 24Jan
Mallett, A. W.	P. 24Jan

1461

Selwyn-Jones, R. A.	P. 2Mar
Simpson, F. J.	P. 2Mar
Rees, C.	P. 7Mar
Ward, F. C.	P. 7Mar
Chase, J. R.	P. 15Mar
Flint, A. L.	P. 26Mar
Hough, J. N.	P. 27Mar
Soppitt, G. E.	P. 27Mar
Riley, E. R.	P. 30Mar
Beattie, W. H.	P. 5May
Marriott, E. B.	P. 13June
Baker, L. E.	P. 17June
Eldridge, T. G.	P. 6July
Edwards, P.	P. 7July
Hunt, J. E.	P. 8July
Milner, W. M.	P. 27July
Pain, S. H. §	P. 3Aug
Fisher, L. J. N.	P. 8Aug
Allen, A. H.	P. 12Aug
Bennett, R. J.	P. 12Aug
Lyndon-Moore, E. C. S.	P. 12Aug
Philpott, G. H.	P. 12Aug
Plackett, J. F. W.	P. 12Aug
Bissenden, F.	P. 13Aug
Coplin, S. E.	P. 13Aug
Turner, A. M.	P. 13Aug
Harding, E. E.	P. 13Aug
Stephenson, L. M.	P. 13Aug
Iden, F. W.	P. 2Sept
Bacon, H. J.	P. 9Sept

1943

Munson, R.	P. 5Jan
McIntosh, J. D.	P. 26Jan

1462–5

Acting Pilot Officers

1941

Anderson, W. H.	P. 3Nov

1942

Staddon, R. E.	P. 27Jan
Hill, R. J.	P. 15Oct

ADMINISTRATIVE AND SPECIAL DUTIES BRANCH

(Administrative and Miscellaneous Duties)

Air Commodore

Boyle, A. R., *C.M.G., O.B.E., M.C.* 19Feb40

Group Captains

Critchley, A. C., *C.M.G., D.S.O.* (*w*) 3Mar40

Stansgate, *The Rt. Hon. Viscount, D.S.O., D.F.C., M.P.* (*w*) 29Dec42

Wing Commanders

Aste, G. ¶ 24Aug39
Gretton, J. C., *C.B.* 1Sept39
Morrison, J. S. F., *D.F.C.* 4Sept39

Hall, R. A. ¶ (*t*) 1Sept40

1941

Barclay, W. E. B., *M.C.* ¶ (*t*) 1June
Hills, H. E. ¶ (*t*) 1June
Frith, R. G. ¶ (*t*) 1June
Begg, M. G., *M.C.* ¶ (*t*) 1Sept
Lee, D. P. † (*t*) 1Sept
Laird, H. G. C., *D.S.O., p.s.c.* 21Oct
Hicks, G. R., *D.F.C.* ‡ (*t*) 1Dec
Rayner, G. J. ¶ (*t*) 1Dec

1942

Wiseman-Clarke, F. W. (*t*) 1Mar
Collins, W. R., *w.s.* (*t*) 1Mar
Everidge, J., *M.C.* (*t*) 1Mar
Fleming, D. G. (*t*) 1Mar
Tuke, B. D. S. (*t*) 1Mar
Unwin, N. H. F. (*t*) 1Mar
Thompson, E. M. (*t*) 1Mar
Atkinson, G. A. (*t*) 1Mar
Weedon, L. S. (*t*) 1Mar
Macdonald, A. D., *M.C.* ‡ (*t*) 1Mar
Titheridge, W. C. ¶ 1June
Nunn, H. L. ‡ (*t*) 1June
Riddell, R. N. ‡ (*t*) 1June
Anson, H. A. (*t*) 1June
Buckland, J. E. (*t*) 1June
Grune, E. S. C. (*t*) 1June
Peacocke, G. I. C. (*t*) 1June
Argles, J. G. (*t*) 1June
Harris, J. H. (*t*) 1June
Day, W. H. (*t*) 1June
Gauntlett, F. V. (*t*) 1June
Nightingale, A. J. (*t*) 1June
Martin, J. W. (*t*) 1June
Mitchell, J. C. (*t*) 1June
Cassels, O. C. (*t*) 1June
Page, J. H. (*t*) 1June
Dowling, B. B. (*t*) 1June
Saunders, H. E. F. (*t*) 1June
Castings, W. R., *M.B.E.* (*t*) 1June
Sullock, E. A. (*t*) 1June
Wells, G. A. (*t*) 1June
Heath, W. H. G. (*t*) 1June
Jillings, D. S. (*t*) 1June
Ward, D. E. (*t*) 1June
Kerry, L. T. (*t*) 1June
Whitle, R. C. ‡ (*t*) 1June
Heagerty, J. S. (*t*) 1June
Birley, T. E. H. (*t*) 1June
Lewis, G. H., *D.F.C.* (*t*) 1June
Rees, E. T., *D.S.O., M.C.* (*t*) 1June
Wood, N. (*t*) 1June
Hudson, J. G. ¶ (*t*) 1Sept
Hassell, K. A. H., *M.C.* ¶ (*t*) 1Sept
Taylor, F. J. ‡ (*t*) 1Sept
Warden, W. R. (*t*) 1Sept
Moule, E. J. (*t*) 1Sept
Gordon-Duff, G. E. (*t*) 1Sept
Nicholls, W. G. (*t*) 1Sept
Ford, R. A., *w.s.* (*t*) 1Sept
Dempster, D. E. (*t*) 1Sept
Rolleston, G. E. ¶ (*t*) 1Sept
St. Clair Smallwood, H., *O.B.E.* (*t*) 1Sept
Wilson, W. C., *D.S.O., O.B.E., M.C.* (*t*) 1Sept
Cralk, D. A. ‡ (*t*) 1Sept
Farrow, W. H., *O.B.E., D.F.C.* (*t*) 1Sept
Heald, L. F. (*t*) 1Sept
Casey, C. I., *M.C.* (*t*) 1Sept
Pollock, C. W. (*t*) 1Sept
Bradbury, E. J. § (*t*) 1Sept
Maxwell, G. C., *M.C., D.F.C., A.F.C.* ¶ (*t*) 1Sept
Muir, W. E. H., *M.C.* (*t*) 1Sept
Hume, J. E., *D.S.O.* (*t*) 1Sept
John, W. R. (*t*) 1Sept
Maund, H. B. (*t*) 1Sept
Dailey, W. S. (*t*) 1Sept
Kerr, C. (*t*) 1Sept
Bell, F. H., *O.B.E.* (*t*) 1Sept
Beck, J. B. (*t*) 1Sept
Angier, R. A. (*t*) 1Sept
Bickerton, F. H. (*t*) 1Sept
Shakespeare, W. H. N., *M.C., A.F.C., J.P.* (*t*) 1Sept
Matthews, S. L. (*t*) 1Sept
Stewart, R. D. (*t*) 1Sept
Thompson, L. S., *O.B.E.* (*t*) 1Sept
Watson, J. M. (*t*) 1Sept
Cooper, H. L., *A.F.C.* (*w*) 23Oct
Gilligan, A. H. H., *A.F.C.* (*w*) 2Dec

1943

Schofield, C. H. ‡ (*t*) 1Jan
Martin, L. G. ‡ (*t*) 1Jan
Bullmore, F. T. K. *w.s.* ‡ (*t*) 1Jan
Bovill, M. W. (*t*) 1Jan
Hosking, T. F. (*t*) 1Jan

Squadron Leaders

1939

Goatcher, C. A. ‡ 21Aug
Benham, J. E. D. ¶ 24Aug
Spence, E. H. D. ‡ 29Aug
Anns, H. F. 1Sept
Delahay, S. L. 1Sept
Ross, G. D. H. 1Sept
Dove, C. B. 1Sept
Metcalfe, R. F. C. 1Sept
Tallboy, H. C. 1Sept
Southern, T. J. 1Sept
West, R. W. G. 1Sept
Johnson, C. T. (*t*) 1Sept
White, V. R. S., *M.C.* 1Sept
Alderson, A. G. D. 1Sept
Young, F. B. 1Sept
Willoughby, J. A. 1Sept

1469

Squadron Leaders —*contd.*

1939

Ballard, M. 1Sept
Glen, J. W. C. 6Sept
Tew, W. H. E. 9Sept
Hall, R. E. ‡ 20Sept
Cox, F. T. (*w*) 3Dec
Bishop, S., *M.B.E.* (*w*) 3Dec
Robertson, D. E., *C.B.*, *D.S.O.* (*t*) (*w*) 9Dec

1940

More, R. H., *C.M.G.*, *C.B.E.* (*w*) 2Jan
Pillers, R. K., *O.B.E.* (*w*) 4Jan
Williams, D. E., *M.B.E.* (*w*) 6Feb
Glass, C. W. 22Feb
Glover, C. H., *O.B.E.*‡ (*t*) 1June
Johnston, H. P. (*t*) 1Sept
Stacey, F. T. (*t*) 1Sept
MacBryan, J. C. W. ¶ (*t*) 1Sept
Larkins, D. F. ¶ (*t*) 1Sept
Demel, W. H., *D.F.C.* ¶ (*w. 15.8.42*) (*t*) 1Sept
Earle, G. F. ¶ (*t*) 1Sept
Johnston, A. B., *M.C.* ¶ (*t*) 1Sept
Bunce-Phillips, E. G. ¶ (*w 9.6.42*) (*t*) 1Sept
Sullivan, H. G. (*w*) 25Sept
Pigot, *Sir* Robert, *Bt.* (*w*) 17Oct
Pease, E. G. (*t*) 1Dec
Nelson, *Sir* Frank (*w*) 5Dec
Vereker, H. C. (*w*) 22Dec

1941

Ingram, A. F. (*w*) 1Jan
Goodwin, N. T., *O.B.E.* (*w*) 15Jan
Yuille, A. B., *D.F.C.* *w.s.* (*w*) 17Jan
Young, W. G. P., *O.B.E.* 20Jan
Byron, C. (*w*) 9Feb
Stubbs, C. L., *O.B.E.* (*w*) 18Feb

1470

Pennington, T. E. (*w*) 18Feb
Felkin, S. D., *M.B.E* (*w*) 19Feb
Sinclair-Hill, G. A. L., *O.B.E.* (*w*) 22Feb
Kerby, W. I. G. § (*t*) 1Mar
Wilson, W. C. F. A., *O.B.E.* (*w*) 1Mar
Cohen, L., *D.S.O.*, *M.C.*, (*w*) 2Mar
MacPherson, C. E. H. C. (*w*) 5Mar
Chalmers, A. MacD. (*w*) 9Mar
Wells, T. C., *O.B.E.*, *M.C.* (*w*) 9Mar
Maguire, J. H. (*w*) 9Mar
Cormody, E. K. (*w*) 14Mar
Pyne, C. D. (*w*) 16Mar
Fulton, F. F., *O.B.E.* (*w*) 16Mar
Welch, C. D. G. (*w*) 23Mar
Williams, W. T. S., *D.S.C.* (*w*) 24Mar
Spencer, R. H. (*w*) 30Mar
Ridley, W., *D.F.C* (*w*) 3Apr
Wilson, A. McC., *O.B.E.* (*w*) 16Apr
Humphreys, R. H. (*w*) 18Apr
Hodgkinson, G. W., *M.C.* (*w*) 18Apr
Laye, R. L. H. (*w*) 19Apr
Thomas, H. ‡ (*w*) 22Apr
Simson, E. A., *A.F.C.* (*w*) 24Apr
Hughes, E. Y. (*w*) 28Apr
Jones, F. R. ‡ (*w*) 1May
Conder, H. (*w*) 1May
Menzies, A. C. G. (*w*) 1May
Watts, F. J. (*w*) 3May
Easterbrook, G. H. L. (*w*) 3May
Wilson, R. (*w*) 7May
Carleton, C. W., *A.F.C.* (*w*) 10May
Morley, A. P., *w.s.* (*w*) 10May
Pyle, F. (w) 12May
Redding, J. E. ¶ (*w*) 12May
Venner, J. F. ¶ (*w*) 12May
Links, J. G. (*w*) ¶ 14May
Shaw, W. L., *M.B.E* (*w*) 16May
Bird, S. H. (*w*) 17May
Freeman, O. D., *w.s.* (*w*) 17May
Irving, J. D., *O.B.E.*, *M.C.*, *w.s.* (*w*) 20May
Fraser-Harris, A. A. (*w*) 21May
Willcox, G. T., *M.C.* (*w*) 23May

1471

James, F. F. (*w*) 26May
Shipton, G. L. (*w*) 27May
Gibson, R. D. C., *D.F.C.* † (*t*) 1June
Kay, A. W. ¶ (*t*) 1June
Gresty, W., *M.C.* ¶ (*t*) 1June
Lake, M. B. C. ¶ (*t*) 1June
Lawrence, I. H. ¶ (*t*) 1June
Macrae, T. F. (*w*) 9June
Clarke, F. E. M. (*w*) 11June
Wilkinson, A. M., *D.S.O.* (*w*) 13June
Scrase-Dickins, A. R. M. (*w*) 13June
Patton, C. A. C. ‡ (*w*) 28June
Compston, R. J. O., *D.S.C.*, *D.F.C.* (*w*) 28June
Harston, J. ‡ (*w*) 1July
Campbell, W. E. D. (*w*) 1July
Robb, H. A. B., *M.C.*, *A.F.C.* (*w*) 1July
Coath, R. D. (*w*) 1July
Prinsep, N. J. A. L. (*w*) 1July
Kingsley, S. G., *M.C.* (*w*) 2July
Moss, T., *O.B.E.*, *p.s.c.* (*w*) 8July
Craven, T. D. ¶ (*w*) 12July
Chesham, *Lord*, *M.C.* (*w*) 15July
Keat, G. H. (*w*) 15July
Goodman, K. I. (*w*) 16July
White, A. H. (*w*) 16July
Michaelson, R. C. (*w*) 18July
Beer, E. T. (*w*) 18July
Bingham, P. W. (*w*) 18July
Barnes, W. A. (*w*) 18July
Wooliams, W. G. (*w*) 21July
Martin, H. S. (*w*) 22July
Walker, A. C. ‡ (*w*) 23July
Hickey, H. W., *D.S.O.* (*w*) 27July
Gabb, J. D. (*w*) 28July
Fenton, E. N. ‡ (*w*) 30July
Mitton, W. (*w*) 6Aug
Luard, J. C. E. (*w*) 6Aug
Hughes, A. R., *M.B.E.* (*w*) 12Aug
Davies, I. M. (*w*) 12Aug
Morris, I. F. ‡ (*w*) 16Aug
Cording, L. E., *M.C.*, *M.M.* (*w*) 18Aug
Clifton, E. N. (*w*) 22Aug
Kirk, P. D. (*w*) 23Aug
Smith, R. A., *w.s* (*w*) 25Aug
Pumphrey, F. A. (*w*) 26Aug
Curtis, J. S. (*w*) 26Aug
Stammers, S. R., *A.F.C* (*w*) 28Aug
Monk, G. W., *D.F.C.* ‡ (*t*) 1Sept
Rickards, E. S. ¶ (*t*) 1Sept
Kempster, F. T. R., *D.F.C.* ¶ (*w 14.6.42*) (*t*) 1Sept
Surén, H. F. ‡ (*t*) 1Dec
Farrington, F. C., *M.C.* ‡ (*t*) 1Dec
White, G. C. ¶ (*t*) 1Dec

1472

Squadron Leaders —*contd.*

Bell, E. V. N. ¶ (*t*) 1Dec
Butt, A. M. ‡ (*t*) 1Dec
Grove, T. E. H., *D.S.C.* ¶ (*t*) 1Dec
Bird, T. R. ¶ (*t*) 1Dec
Boyd, C. C. ¶ (*t*) 1Dec
Page, J. J. J. ‡ (*t*) 1Dec
Powell, W. B. E. ‡ (*t*) 1Dec
Egan, S. W. H. ‡ (*t*) 1Dec
Swoffer, F. A., *M.B.E.* ‡ (*t*) 1Dec
Shoppee, L. C., *D.S.C.* ‡ (*t*) 1Dec
Jay, N. H. ‡ (*t*) 1Dec
Morgan, E. L. P. (*t*) 1Dec
Kerr, G. P. (*t*) 1Dec
Barbour, R. S. (*t*) 1Dec
Griffith, J. W. (*t*) 1Dec
Copley, R. J. (*t*) 1Dec
Ovenden, H. G. P., *O.B.E.* (*t*) 1Dec
Drudge, E., *M.B.E.* (*t*) 1Dec
Truscott, J. H. (*t*) 1Dec
Jones, R. (*t*) 1Dec
Hellier, R. S., *D.F.C.* (*t*) 1Dec
Durbin, E. C. (*q.s.w.*) (*t*) 1Dec
Andrews, J. C., *M.B.E.*(*t*) 1Dec
Brooke, L. H. (*t*) 1Dec
Groom, A. J. P. (*t*) 1Dec
Preston, J. E. (*t*) 1Dec
Bligh, H. (*t*) 1Dec
O'Brien, G. M. F., *D.S.C.* (*t*) 1Dec
Boniface, H. A. (*t*) 1Dec
PT Cafferkey, J. P. (*t*) 1Dec
Wyatt, M. J., *M.C.* (*w. 15.12.42*) (*t*) 1Dec
de Satge, M. V. ‡ (*t*) 1Dec
Tod, M. (*t*) 1Dec
Rockey, B. S. S. (*t*) 1Dec
Humphrey, W. B. J. (*t*) 1Dec
Martin, R. S. (*t*) 1Dec
Adams, C. A. (*t*) 1Dec
Atkinson, H. A. C. (*t*) 1Dec
Game, H. F., *A.F.C.* (*t*) 1Dec
Higgens, R. S. (*t*) 1Dec
Pyper, H. C. (*t*) 1Dec
Whitlock, W. L. (*t*) 1Dec
Gilbert, S. J., *w.s.* (*t*) 1Dec
Smillie, R. P. (*t*) 1Dec
Clark, J. F. (*t*) 1Dec
Mobsby, G. G. (*t*) 1Dec
Newton, G. E. (*t*) 1Dec
Lamb, A. C. (*t*) 1Dec
Reynolds, C. E. (*t*) 1Dec
Beach, A. H., *O.B.E.* (*w. 2.1.43*) (*t*) 1Dec
Harker, S. C. (*t*) 1Dec
Wain, E. F. ‡ (*t*) 1Dec
Collier, J., *D.F.C.* (*t*) 1Dec
Singleton, D. G. (*t*) 1Dec
Taylor, F. B. (*t*) 1Dec
Masson, F. (*t*) 1Dec

1473

Davies, R. A. (*t*) 1Dec
Willis, A. T. H. (*t*) 1Dec
Murgatroyd, P. (*w. 25.6.42*) (*t*) 1Dec
Donovan, R. B. (*t*) 1Dec
Harington, F. J., *D.S.O.* (*t*) 1Dec
Hood, J. S. F. (*t*) 1Dec
Morse, L. H., *M.C.* (*t*) 1Dec
Atkinson, P. G. J. (*t*) 1Dec
Russell, H. J. T. (*t*) 1Dec
Macfarlan, R. (*t*) 1Dec
Dickinson, C. J. (*t*) 1Dec
Nalder, J. F. (*t*) 1Dec
Evans, J. M. (*t*) 1Dec
Watkins, V. A. (*t*) 1Dec
Andrews, H. T., *O.B.E.*, *w.s.* (*w. 26.9.42*) (*t*) 1Dec
Travers, H. G., *D.S.C.* (*t*) 1Dec
Henley, H. G. (*t*) 1Dec
Leader, E. L. (*w. 3.1.43* (*t* 1Dec
Wardrop, H. D. H. (*w. 6.9.42*) (*t*) 1Dec
Whitamore, E. O. (*t*) 1Dec
Woledge, F. L. (*t*) 1Dec
Bryant, R. C. (*t*) 1Dec
Eustace, H. P. (*t*) 1Dec
Milner, G. (*t*) 1Dec
Stoneham, G. T. (*t*) 1Dec
Brice, B. S., *A.F.C.* (*t*) 1Dec
Eades, F. T., *D.F.C.* (*t*) 1Dec
Jones, B. I., *D.S.O.*, *M.C.* (*t*) 1Dec
Sherwell, W. V. (*w. 29.10.42*) (*t*) 1Dec
Firth, F. J. W. (*t*) 1Dec
Pretty, R. C. (*t*) 1Dec
Coote-Robinson, R.A.R. (*t*) 1Dec
Crowe, C. M., *M.C.*, *D.F.C.* (*t*) 1Dec
Wardle, H. D., *O.B.E.* (*t*) 1Dec
Murison, F. W. (*t*) 1Dec
Hogan, E. M. A. (*t*) 1Dec
Brown, M. E. (*t*) 1Dec
Jessop, L. A., *D.F.C.* (*t*) 1Dec
Lewis, W. P. (*t*) 1Dec
Fitzgerald, M. H, (*t*) 1Dec
Hudson, C. L. (*t*) 1Dec
Nelson, A. W. H. (*t*) 1Dec
Greenberry, H. E. (*t*) 1Dec
Blain, H. A. (*t*) 1Dec
Rolfe-Rogers, R. G. (*t*) 1Dec
Sugars, J. F. V. (*t*) 1Dec
Marshall, F., *T.D.* (*t*) 1Dec
Mercer-Smith, V. (*t*) 1Dec
Beynon, J. E. (*t*) 1Dec
Dimmock, N. H., *A.F.C.* (*t*) 1Dec
Pearce-Gervis, L. W. C. (*t*) 1Dec
Hereford, E. H. (*t*) 1Dec
Costello, W. H. (*t*) 1Dec
McLeod, N. (*t*) 1Dec
Venour, V. W. H., *M.B.E.* (*t*) 1Dec

1474

Williams, R. F. A. W. (*t*) 1Dec
Croft, E. A. (*t*) 1Dec
Wells, J. M., *w.s.* (*t*) 1Dec
McLoughlin, C. N. (*t*) 1Dec
Phillips, W. P. (*t*) 1Dec
McGregor, M. K. (*t*) 1Dec
Wilson, A. D. (*t*) 1Dec
le Maistre, A. V. (*t*) 1Dec
Bell, A. C. (*t*) 1Dec
Calvert, W. H. (*w. 25.7.42*) (*t*) 1Dec
Crampton, H. J. (*t*) 1Dec
Norwood, O. D. (*t*) 1Dec
Simpson, G. G., *D.S.C.* (*t*) 1Dec
Montgomery, D. H. (*t*) 1Dec
Waddington, R. M. (*t*) 1Dec
Reynolds, F. G. B. (*t*) 1Dec
Black, C. W. (*t*) 1Dec
Brooke-Beer, R. C. A. (*t*) 1Dec
Chamberlain, J. G. (*t*) 1Dec
Hall, J. T. (*t*) 1Dec
Larkin, H. J., *D.F.C.* (*t*) 1Dec
Smith, G. S., *M.B.E.* (*t*) 1Dec
Stiles, W. H. (*t*) 1Dec
Welsh, A. H. (*t*) 1Dec
Monro, H. (*t*) 1Dec
Morphy, N. B. (*t*) 1Dec
Sheppard, F. E. (*t*) 1Dec
Angelo, N. L. (*t*) 1Dec
Warlow, G. S. M. (*t*) 1Dec
Woodman, K. C. B. (*t*) 1Dec
Angell, B. O., *M.B.E.* (*t*) 1Dec
Angier, G. M. (*t*) 1Dec
Anstey, L. J. (*t*) 1Dec
Austen, V. G. (*t*) 1Dec
Austin, G. (*t*) 1Dec
Bacon, P. G. (*t*) 1Dec
Bailey, P. H. H., *M.C.* (*t*) 1Dec
Baines, C. (*t*) 1Dec
Baker, C. H. (*t*) 1Dec
Baker, F. A. (*t*) 1Dec
Baker, G. (*t*) 1Dec
Ball, A. B. (*t*) 1Dec
Barfoot-Saunt, G. (*t*) 1Dec
Barnard, F. A. B. (*t*) 1Dec
Bell, E. J. (*t*) 1Dec
Bell-Syer, R. A. (*t*) 1Dec
Bennett, R. H. E., *w.s.* (*t*) 1Dec
Bingham, *The Hon.* G. R. B. (*t*) 1Dec
Bowley, C. G. L. (*w. 25.1.43*) (*t*) 1Dec
Bradshaw, A. T. R., *w.s.* (*t*) 1Dec
Brook, G. R. C. (*t*) 1Dec
Brown, F. W. (*w. 5.1.43*) (*t*) 1Dec
Budge, A. S. (*t*) 1Dec
Burdick, G. (*t*) 1Dec
Cairnes, D. S. (*t*) 1Dec
Chamberlin, T. C., *A.F.C.* (*w. 18.12.42*) (*t*) 1Dec
Chappell, M. A. (*t*) 1Dec
Chappell, F. D. (*t*) 1Dec

1475

Squadron Leaders —*contd.*

Chesterton, E. C. (*t*) 1Dec
Clarke, F. W. (*t*) 1Dec
Clendenning, H. (*t*) 1Dec
Claugh, J. C. (*t*) 1Dec
Colley, R. T. (*t*) 1Dec
Cooke, F. H. (*t*) 1Dec
Cooper, G. E. (*t*) 1Dec
Cooper, L. H. (*t*) 1Dec
Crees, A. W. (*t*) 1Dec
Cullinan, P. J. J. (*t*) 1Dec
Cutts, W. G. N. (*t*) 1Dec
Daly, L. (*t*) 1Dec
Dawson, G. S. T., *M.V.O.* (*t*) 1Dec
Deans, E. E., *D.S.C.* (*t*) 1Dec
Deighton, F. J. (*t*) 1Dec
Dilnutt, E. J. (*t*) 1Dec
Durtnell, H. W. (*t*) 1Dec
Eagle, W. J. (*t*) 1Dec
Egerton-Green, R. C. (*t*) 1Dec
Fenton, W. O. G. (*t*) 1Dec
Fitz-Gibbon, D. F-G., *D.S.C.* (*t*) 1Dec
Gardiner, P. G. S. (*t*) 1Dec
Gee, E. G. (*t*) 1Dec
Gilchrist, S. (*t*) 1Dec
Graves, G. G. G. (*t*) 1Dec
Grey, T. L. (*t*) 1Dec
Groome, E. D. S. (*t*) 1Dec
Grove, K. S. (*t*) 1Dec
Guy, H. W., *w.s.* (*t*) 1Dec
Haney, F. J., *M.C.*, *D.F.C.* (*t*) 1Dec
Hargrave, J. F. H. (*w. 25.9.42*) (*t*) 1Dec
Hawkins, L. E. G. (*t*) 1Dec
Hay, J. V. (*t*) 1Dec
Henniker-Gotley, A. L. (*t*) 1Dec
Hobro, F. A. (*t*) 1Dec
Hodgson, T. M. (*t*) 1Dec
House, H. C. (*t*) 1Dec
Howes, R. A. S. (*t*) 1Dec
Jones, F. (*t*) 1Dec
Joyner, L. F. (*t*) 1Dec
Kelway, C. V. (*t*) 1Dec
King, A. H. E. (*t*) 1Dec
Kohler, E. F. (*w. 1.8.42*) (*t*) 1Dec
Lamb, W. F., *w.s.* (*t*) 1Dec
Langley, F. C. (*t*) 1Dec
Langmaid, R. W. (*t*) 1Dec
Laxton, C. F. (*t*) 1Dec
Leeston-Smith, C. N. (*t*) 1Dec
Leslie, K. C. (*t*) 1Dec
Lidstone, R. A. (*t*) 1Dec
Lindo, G. M. (*t*) 1Dec
Lock, C. V. (*t*) 1Dec
Lovick, C. E. (*t*) 1Dec
Macdonald, D. R. (*t*) 1Dec
Maclagan, J. P. D. (*t*) 1Dec
Maitland, N. E. (*t*) 1Dec
Marshall, F. W. (*t*) 1Dec
Martin, A. W. G. (*t*) 1Dec
Marwood, A. H. L. (*t*) 1Dec
Mathew, C. G. (*t*) 1Dec
Mercer, C. V. (*t*) 1Dec
Metcalfe, W. J. (*t*) 1Dec

1476

Middleton-Stewart, J. C. H. W. (*t*) 1Dec
Miller, W., *D.F.C.* (*t*) 1Dec
Minto, G. W. (*t*) 1Dec
Monckton, W. H. A., *M.M.* (*t*) 1Dec
Moodie, T. A. (*t*) 1Dec
Moore, B. F. (*w. 2.12.42*) (*t*) 1Dec
New, J. W. (*t*) 1Dec
Newman, E. M. (*t*) 1Dec
Newland, J. H. F. (*t*) 1Dec
Nicholl, W. von R. (*t*) 1Dec
Norris, E. W. (*t*) 1Dec
Page, E. E. (*t*) 1Dec
Pawson, G. J. (*t*) 1Dec
Pring, J. A., *O.B.E.* (*t*) 1Dec
Pullar, L. J. L., *M.C.*, *w.s.* (*t*) 1Dec
Read, A. H., *M.M.* (*t*) 1Dec
Reynolds, E. W. (*t*) 1Dec
Richardson, E. C. L. (*t*) 1Dec
Roberts, E. A. (*t*) 1Dec
Seagrim, C. B. (*w. 14.1.43*) (*t*) 1Dec
Sheard, F. V. (*t*) 1Dec
Simpson, A. R. (*t*) 1Dec
Smith, J. A., *M.B.E.* (*t*) 1Dec
Somerset, *The Hon.* W. F. (*t*) 1Dec
Stanley-Clarke, A. R., *M.C.* (*t*) 1Dec
Steel, F. G. (*t*) 1Dec
Stock, E. E., *M.C.* (*t*) 1Dec
Stuart-Lyon, J. E. (*t*) 1Dec
Surridge, S. O'R. (*t*) 1Dec
Taylor, A. V. (*t*) 1Dec
Teesdale, A. C. (*t*) 1Dec
Tibbles, A. (*t*) 1Dec
Tindle, T. A. (*t*) 1Dec
Todd, H. C. (*t*) 1Dec
Tyler, H. M. (*t*) 1Dec
Vandyk, C. G. (*t*) 1Dec
Walker, J. C. (*t*) 1Dec
Warren, G. F. P. (*t*) 1Dec
Warrington, K. L. (*t*) 1Dec
Wells, T. R., *M.C.* (*t*) 1Dec
Westmoreland, J. J. (*t*) 1Dec
Whishaw, H. A. (*t*) 1Dec
Wigan, Y. R. D. (*t*) 1Dec
Wilkins, C. E. V. (*t*) 1Dec
Williams, R. M. (*t*) 1Dec
Williamson, J. C. (*t*) 1Dec
Wilson, D. G. (*t*) 1Dec
Windle, B. C. W., *D.F.C.* (*t*) 1Dec
Wood, H. B. (*t*) 1Dec
Wood, H. E. (*t*) 1Dec
Woods, C. C. (*t*) 1Dec
Woods, W. F. (*t*) 1Dec
Wright, C. A. (*t*) 1Dec
Wrinch, S. H. (*t*) 1Dec
Gilbert, C. G. (*t*) 1Dec
Barry, L. E. (*t*) 1Dec
Hamilton, G. D. (*t*) 1Dec
Meredith, D. W. (*t*) 1Dec
Young, A. ¶ (*t*) 1Dec
Bett, P. J. ‡ (*t*) 1Dec
Copley-Smith, N. A. ¶ (*t*) 1Dec
Darwin, G. W. L. ¶ (*t*) 1Dec
Singleton, G. E. E. ‡ (*t*) 1Dec
McNeil, W. C. ‡ (*t*) 1Dec

1477

Blain, A. L. ‡ (*t*) 1Dec
Ellison, E. E. ‡ (*t*) 1Dec
Williams, C. H., *w.s.* ‡ (*t*) 1Dec
Holland, G. J. ‡ (*t*) 1Dec
Duce, W. (*t*) 1Dec
Parry, J. H. (*t*) 1Dec
Phillips, S. N. H., *M.C.* (*w. 12.11.42*) (*t*) 1Dec
Walton, W. T., *w.s.* ‡ (*w. 20.11.42*) (*t*) 1Dec
Venmour, W. C. ‡ (*t*) 1Dec
Bransby, K. W. (*t*) 1Dec
Lewis, J. F. (*t*) 1Dec
Hargreaves, R. C. (*w. 1.12.42*) (*t*) 1Dec
Ferguson, D. C. H. (*t*) 1Dec
Phillips, S. P. V. (*t*) 1Dec
Sclater, G. C. (*t*) 1Dec
Gilmer, A. C. (*t*) 1Dec
McEwen, J. D. (*t*) 1Dec
Palmer, J. B. (*t*) 1Dec
Sarsfield-Sampson, F. J. (*t*) 1Dec
Goding, R. R. ¶ (*t*) 1Dec
Kershaw, H. (*t*) 1Dec
Veevers-Carter, G. (*t*) 1Dec
Dymond, F. R. (*t*) 1Dec
Matthews, W. J. (*t*) 1Dec
Nixon, B. G. M. (*t*) 1Dec
McNeil, T. M., *O.B.E.*, *T.D.* (*w. 9.7.42*) (*t*) 1Dec
Eaton, A. E., *D.S.O.* (*w. 1.1.43*) (*t*) 1Dec
Morley, H. D. ‡ (*t*) 1Dec
Hull, D. H. C. † (*t*) 1Dec
Wheatley, T. R. ‡ (*t*) 1Dec
Pell, K. W. ‡ (*t*) 1Dec
Matheson, W. R. A. ‡ (*t*) 1Dec
Berryman, P. E. ‡ (*t*) 1Dec
Wilson, T. H. ‡ (*t*) 1Dec
Spencer, M. P. S. (*w. 22.8.42*) (*t*) 1Dec
Anstey, H. K. (*t*) 1Dec
Tait, M. (*t*) 1Dec
Barringer, J. H. ‡ (*t*) 1Dec
Swift, C. B. (*t*) 1Dec
Taylor, W. A. (*t*) 1Dec
Cundell, L. S. (*t*) 1Dec
Massy-Westropp, J. F. R., *M.B.E.* (*t*) 1Dec
Hare, B. W. T. (*t*) 1Dec
Rimmer, W. F. (*t*) 1Dec
Sutherland, T. G. B. (*t*) 1Dec
Hobson, B., *M.B.E.* (*t*) 1Dec
Speir, R. C. T. (*t*) 1Dec
Stewart, J. R. (*t*) 1Dec
Johnson, A. S. ¶ (*t*) 1Dec
Phillips, D. ¶ (*t*) 1Dec
Low, G. E. D. (*t*) 1Dec
Browne, St. J. A., *M.B.E.* (*t*) 1Dec
Sherman, F. J. (*w. 1.7.42*) (*t*) 1Dec
Heyman, W. A. C. (*w. 1.7.42*) (*t*) 1Dec
Forrest, G. (*t*) 1Dec
Turner, C. K. ‡ (*t*) 1Dec
Sales, H. E. ‡ (*t*) 1Dec
Hales, G. F. ‡ (*t*) 1Dec
Martin, P. E. B. † (*t*) 1Dec
Skelton, G. ¶ (*t*) 1Dec
Ferguson, P. J. ¶ (*t*) 1Dec
Salmon, J. (*t*) 1Dec
Bennett, L. V., *M.C.* (*w*) 1Dec

1478

Squadron Leaders —*contd.*

1942

Flowerdew, A. † (*t*) 1Mar
Wynyard-Wright, A. T. (*t*) 1Mar
Jones, N. W. (*t*) 1Mar
Perkins, J. C. (*t*) 1Mar
Shaw, A. A. (*t*) 1Mar
Dunton, V. F. S. (*t*) 1Mar
Parker, K. E. *w.s.* ‡ (*t*) 1Mar
Scrimgeour, J., *w.s.* ¶ (*t*) 1Mar
McIvor, G. F. ¶ (*t*) 1Mar
Martyn, R. B., *M.C.* (*t*) 1Mar
Dixon-Spain, J. E., *O.B.E.* (*t*) 1Mar
Paynter, H. S. (*t*) 1Mar
Mealing, R. H. S. (*t*) 1Mar
Lees, G., *O.B.E.* (*t*) 1Mar
Dodds, L. V. (*w. 12.7.42*) (*t*) 1Mar
Gillman, F. C. (*t*) 1Mar
Sprigg, T. S. (*t*) 1Mar
Barker, E. R., *D.S.C.* (*t*) 1Mar
Sheppard, C. P. (*t*) 1Mar
Roberts, E. L. (*t*) 1Mar
Denison, A. A., *M.B.E.*, *M.C.* (*t*) 1Mar
Blackwood, J. (*t*) 1Mar
Lawrence, W. A. J. (*t*) 1Mar
Edwards, R. (*t*) 1Mar
Fearon, G. E. (*t*) 1Mar
Munro, W. (*t*) 1Mar
Johnstone, R., *M.C.* (*t*) 1Mar
Kissack, C. D. (*t*) 1Mar
Wisdom, T. H. (*t*) 1Mar
Brooker, J. (*w. 21.8.42*) (*t*) 1Mar
Edwards, I. A. E., *C.M.G.* (*t*) 1Mar
Alderton, P. (*t*) 1Mar
Williams, B. F. (*t*) 1Mar
Clinch, S. J., *D.C.M.* 1Mar
Davies, P. B. (*t*) 1Mar
Johnson, R. M. (*t*) 1Mar
Fraser, F. W. I. V., *O.B.E.*, *M.C.* (*t*) 1Mar
Hicks, V. R. (*t*) 1Mar
Heaton-Armstrong, J. D., *M.V.O.* ‡ (*t*) 1Mar
Powis, C. O. (*t*) 1Mar
Tait, R. (*t*) 1Mar
McWhinnie, D. R. (*t*) 1Mar
Birkbeck, J. W. L., *A.F.C.* (*t*) 1Mar
Fletcher-Allen, E. (*t*) 1Mar
Fletcher, L. J. (*t*) 1Mar
Nickolls, L. A. (*t*) 1Mar
Fenner, R. (*t*) 1Mar
Silver, J. K. (*t*) 1Mar
Jones, A. C. (*t*) 1Mar
Blake, W. T. (*t*) 1Mar
Farnes, W. R. † (*t*) 1Mar
Jeffries, F. B. (*t*) 1Mar
Hammerton, W. A. ‡ (*t*) 1Mar
Kavanagh, H. R., *M.B.E.* (*t*) 1Mar
NKent, G. A. H. † (*t*) 1Mar
Cuningham, A. G. F. † (*t*) 1Mar
Cleaver, G. N. S. ¶ (*t*) 1Mar
Robinson, P. B. ø (*t*) 1Mar
Snow, A. C. ‡ (*t*) 1Mar

1479

Thurrell, C. C. ‡ (*t*) 1Mar
Harvey, P. S. † (*t*) 1Mar
Steward, W. A. (*t*) 1Mar
Jonckheere, U. P. (*t*) 26May
Spencer, H. J. (*w*) 1June
Trend, L. C. W. (*w*) 1June
Peers, V. A. (*w*) 1June
Potter, S. L. H. † (*t*) 1June
Mackay, W. A., *D.C.M.* ‡ (*t*) 1June
Marlowe, A. F. ‡ (*t*) 1June
De Halpert, R. V. (*t*) 1June
Lloyd-Jones, K. M. (*t*) 1June
Sanders, H. (*t*) 1June
Scoles, R. W. (*t*) 1June
Storey, H. E. (*t*) 1June
Stuart, C. E. (*t*) 1June
Thrower, H. (*t*) 1June
Watson, J. K. (*t*) 1June
Whittick, W. O. (*t*) 1June
Bateman, A. E. B. ‡ 1June
Doble, A. J. S. (*t*) 1June
Greene, F. C. B. ‡ (*t*) 1June
Farrer, J. C. (*t*) 1June
Omand, J. M. W. ¶ (*t*) 1June
Buist, A. C. S., *M.C.* (*t*) 1June
Marshall, D. V. D. (*t*) 1June
Leigh, H. De V., *O.B.E.*, *D.F.C.* (*t*) 1June
McCrudden, K. M. ‡ (*t*) 1June
Ford, G. E. † (*t*) 1June
Usher, C. W. (*t*) 1June
Williams, H. J. ¶ (*t*) 1June
Smith, J. S. (*t*) 1June
Williams, E. S. ¶ (*t*) 1June
Mitchell, E. T. (*t*) 1June
Dakin, H. B., *M.B.E.* (*t*) 1June
Shute, C. A., *C.M.G.*, *C.B.E.* (*w. 22.11.42*) (*t*) 1June
Harper, N. (*t*) 1June
Lyell, A. C., *M.C.* (*t*) 1June
Clark, F. L. (*t*) 1June
Bailey, F. R. (*t*) 1June
Davis, C. M. (*t*) 1June
Newman, J. B., *M.B.E.* (*w. 1.9.42*) (*t*) 1June
Milner, G. (*t*) 1June
Faulkner, F. C. (*t*) 1June
Orchard, O. R. (*t*) 1June
Kermode, A. C. (*t*) 1June
Whitlock, T. G. (*t*) 1June
Buss, H. A., *O.B.E.* *D.S.C.* (*t*) 1June
Stedman, J. A. (*t*) 1June
Tremlett, P. H. (*t*) 1June
Casano, M. P., *M.C.* † (*t*) 1June
Piper, J. D., *M.C.* (*t*) 1June
Arkell, H. J. D. (*t*) 1June
Fry, D. B. (*t*) 1June
Bullimore, E. R. (*t*) 1June
Dawes, H. B., *M.C.* (*t*) 1June
Playford, E. R. (*t*) 1June
Kaye, M. M. ‡ (*w. 22.8.42*) (*t*) 1June
Rutter, J. J. B. (*t*) 1June

1480

Hendrie, K. G. P. (*t*) 1June
Belcher, B. J. E., *D.F.C.* (*t*) 1June
Hughes, A. T. (*t*) 1June
Woolveridge, L. M. (*t*) 1June
Clark, W. E. N. (*t*) 1June
Tanburn, H. J. (*w. 25.1.43*) (*t*) 1June
Hornblow, H. A. † (*t*) 1June
Burton, T. K. (*t*) 1June
Powell, F. J., *M.C.* (*w. 2.12.42*) (*t*) 1June
Mackie, J. B. (*t*) 1June
Pattisson, J. R. (*t*) 1June
Peacock, L. W. D. (*t*) 1June
Braithwaite, G. G., *w.s.* (*t*) 1June
Porter, W. D. (*t*) 1June
Pearce, R. S. ¶ (*t*) 1June
Reed, E. G. ‡ (*t*) 1June
Mawhood, D. V. G. ‡ (*t*) 1June
Millis, C. H. G., *D.S.O.*, *M.C.* (*w*) 2June
Banks, M. (*w*) 3June
Hodson, D. (*w*) 3June
Sevastopulo, A. A. D. (*w*) 7June
Pollak, E. R. H., *M.C.* (*w*). 11June
Mitchell, S. H. E. § *w.s.* (*w*) 12June
Frampton, W. B. (*w*) 12June
Edward-Collins, G., *C.I.E.*, *M.C.* (*w*) 15June
Harrison, E. V. (*w*) 1July
Brew, J. K. (*w*) 2July
Parkes, K. E., *M.B.E.* ¶ (*w*) 10July
Mundy, F. W. (*w*) 26July
Jones, W. O. ‡ (*w*) 10Aug
Barnato, W. (*w*) 18Aug
Haddington, *Earl of*, *M.C.* *T.D.* (*w*) 19Aug
Alcock, R. (*w*) 28Aug
Over, J. H. § (*w*) 1Sept
Wideman, M. (*w*) 1Sept
Newhouse, H. C. ø (*t*) 1Sept
Walker, R. K. B., *M.C.* (*t*) 1Sept
Barrett, S. M. (*t*) 1Sept
Chapman, H. E. (*t*) 1Sept
Evans, F. M. St. H. (*t*) 1Sept
Greene, D. M. (*t*) 1Sept
Kennedy, C. F. (*t*) 1Sept
Legh-Jones, W. W. (*t*) 1Sept
Part, R. F. (*t*) 1Sept
Gamble, L. H. (*t*) 1Sept
Grinsted, N. A. (*t*) 1Sept
Clayton, E. ¶ (*t*) 1Sept
Townson, W. ‡ (*t*) 1Sept
Tidmarsh, D., *M.C.* (*t*) 1Sept
Rees, C. M. ‡ (*t*) 1Sept
Calder, W. B. (*t*) 1Sept

1481

Squadron Leaders —*contd.*

Bird, B. A. (*t*) 1Sept
Searl, F. H. L. ‡ (*t*) 1Sept
Fanstone, A. B., *A.F.C.* (*w. 18.10.42*) (*t*) 1Sept
Stuart, J. A. G. (*w. 23.11.42*) (*t*) 1Sept
Bradbury, R. G. (*t*) 1Sept
Stevenson, W. J. L., *M.C.* † (*t*) 1Sept
McKay, J. B. (*t*) 1Sept
Addis, E. ‡ (*t*) 1Sept
Radcliffe, H. C. ¶ (*t*) 1Sept
Beveridge, A. (*t*) 1Sept
Drummond, J. G. P., *M.C.* (*t*) 1Sept
Wilkins, L. H., *D.S.C.*, *w.s.* (*t*) 1Sept
Horrell, A. L. (*t*) 1Sept
Norris, J. A. *w.s.* (*t*) 1Sept
Birchall, H. (*t*) 1Sept
Smart, E. J. ¶ (*t*) 1Sept
Ashby, G. D. (*t*) 1Sept
Luxmoore, C. M. G. (*t*) 1Sept
Volk, C. (*t*) 1Sept
Cabot, P. C. (*t*) 1Sept
Griffiths, C. D. (*t*) 1Sept
Glanville, S. R. K. (*w. 23.9.42*) (*t*) 1Sept
Dowding, K. T., *D.F.C.*(*t*) 1Sept
Hogg, C. M. T., *D.S.O.*(*t*) 1Sept
Patterson, J. R. (*t*) 1Sept
Phillips, P. A. G. (*t*) 1Sept
Duncan, J. (*t*) 1Sept
Bruce, A. P. C. (*t*) 1Sept
Harpham, T. A. S. (*t*) 1Sept
Clapham, G., *A.F.C.* ‡ (*w. 6.1.43*) (*t*) 1Sept
Holmes, J. D. V. (*t*) 1Sept
Dreschfield, W. G. (*t*) 1Sept
McGilley, J. A. (*t*) 1Sept
Button, A. H. (*t*) 1Sept
Stubberfield, F. J. § (*t*) 1Sept
Shipwright, D. B. E. K. *w.s.* (*t*) 1Sept
Faraday, J. A. M., *M.C.*(*t*) 1Sept
Greenshields, J. W. (*t*) 1Sept
Morris, H. (*t*) 1Sept
Trench, C. F., *D.S.O.* (*t*) 1Sept
Fitzgeorge-Parker, J. C. ¶ (*t*) 1Sept
Fry, L. J. † (*t*) 1Sept
Bacon, S. C. (*w*) 11Sept
Mitchell, W. W. (*w*) 11Sept
Maturin, C. B. B. (*w*) 20Sept
Waterlow, T. G. ¶ (*w*) 30Sept
Hutchings, J. G. B. (*w*) 1Oct
Munro Kerr, G. (*w*) 1Oct
Combe, J. R. (*w*) 5Oct
Jordan, W. H. (*w*) 11Oct
Bousfield, S. P. A. (*w*) 17Oct
Worthington, J. D. (*w*) 21Oct
Burnet, J. F., *w.s.* (*w*) 27Oct
Duckfield, W. E. (*w*) 28Oct
Wheeler, S. S. ¶ (*w*) 28Oct
Johnston, K. R. H. (*w*) 3Nov
Pollard, G. P. S. (*w*) 8Nov
Nicol, E. M., *D.S.M.* (*w*) 14Nov
Morgan, J. R., *w.s.* (*w*) 14Nov
Carnegy, U. E. C., *D.S.O.*, *M.C.* (*w*) 14Nov
Norman, R. F. H., *w.s.* 21Nov

1482–7

Millais, R. R. (*w*) 1Dec
Davidson, G. W. P. (*w*) 1Dec
Russell, F. S., *D.S.O.*, *D.F.C.* (*w*) 15Dec
Casa-Maury, *The Marquis of* (*w*) 16Dec
Cunliffe, *Rt. Hon. Lord* (*w*) 19Dec
Rose, T. F. D. (*w*) 20Dec
Nairn, D. G., *O.B.E.* (*w*) 29Dec

1943

Read, R. F. de R. (*t*) 1Jan
Byrne, H. A. S. (*t*) 1Jan
North, F. E. (*t*) 1Jan
Forbes Mitchell, W. H. ‡ (*t*) 1Jan
Hinks-Edwards, L. † (*t*) 1Jan
Carryer, F. W. (*t*) 1Jan
Horn, K. K., *M.C.* (*t*) 1Jan
Smith, J. L., *w.s.* (*t*) 1Jan
Bury, N. (*t*) 1Jan
Husey, E. W. (*t*) 1Jan
Stammers, H. V., *D.F.C.* (*w. 26.1.43*) (*t*) 1Jan
Lapraik, D. F., *D.F.C.* (*t*) 1Jan
Hutchinson, T. G. G. (*t*) 1Jan
Newman, J. (*w*) 3Jan
Booth, R. G. ¶ (*w*) 10Jan
Thompson, A. P., *O.B.E.* (*w*) 11Jan
Koch de Gooreynd, P. M. J. (*w*) 15Jan
Greensmith, R. E. (*w*) 20Jan
Williams, N. A. (*w*) 23Jan
Hoche, J. H. F. (*w*) 1Feb
Allom, M. J. C. (*w*) 24Feb
Baker, H. M. § (*w*) 6Mar

1488

Flight Lieutenants

De Lavison, A. M. N. ‡ 11July36
Chiswell, L. E. ‡ 15Nov38
White, R. N. J. † (*w*) 16Dec.38
Williams, L. S. † 16Dec.38

1939

Ridley, L. B. ¶ 24Aug
Astbury, W. F. ¶ 24Aug
Lloyd, D. L. ø 24Aug
Sherman, S. R. ‡ 25Aug
Avery Fox, H. W. 1Sept
Clogstoun, H. P. S., *M.B.E.* 1Sept
Smith, A. B., *M.C.* (*w*) 1Sept
Warner, G. F. M. 1Sept
Wright, E. M. 1Sept
Worlledge, F. H. 1Sept
Dudley, *The Rt. Hon. Lord* 1Sept
Pye-Smith, J. M. 1Sept
Ramsay, C. S. 1Sept
Willcox, H. V. S., *M.C.* 1Sept
Drysdale, A. D. 1Sept
Nation, R. F., *O.B.E.* 1Sept
Hill, E. T. H. 1Sept
Coupland, R. K. 1Sept
Bredin, W. E. 1Sept
Halford, W., *D.F.C.* 1Sept
Mackenzie, C. A. 1Sept
Agnew, R. G. 1Sept
Baddiley, P. J. T., *M.B.E.* 1Sept
Baker, G. W. E. 1Sept
Broughton, A. D. 1Sept
Buck, C. E. 1Sept
Butler, R. E. 1Sept
Chaplin, D. E. P. 1Sept
Clarke, J. M. 1Sept
Clemson, A. W. *O.B.E.*, *D.S.C.* 1 Sept
Collins, H. E. C. 1Sept
Colt, *Sir* Henry A., *Bart.*, *D.S.O.*, *M.C.* 1Sept
Crossfield, C. R. K. 1Sept

1489

Davies, D. C. 1Sept
Doherty, W. T. 1Sept
Downie, W. A. 1Sept
Eldridge, H. M., *M.C.* 1Sept
Fitzgerald-Lombard, D. M. B. 1Sept
Gibson, W. J. 1Sept
Groves, J. P. K. 1Sept
Haggart, E. C. C. 1Sept
Hallam, E. W. 1Sept
Hulme, E. A. 1Sept
Jordan, C. A. 1Sept
Kells, W. R. 1Sept
Kendle, W. E. C. 1Sept
Kerr, J. G. 1Sept
Larkins, G. I. 1Sept
Lightbody, G. J. S. 1Sept
McBirney, D. 1Sept
Morgan, T. C. 1Sept
Morley, B. C. 1Sept
Parker, H. E. 1Sept
Platts, M. A. 1Sept
Rhind, C. J. 1Sept
Roark, E. C. 1Sept
Saunders, S. J. 1Sept
Savi, G. B. 1Sept
Sharman, D. R., *M.C.* 1Sept
Skinner, J. H. S. A. 1Sept
Smalley, J. B. 1Sept
Stone, B. S. 1Sept
Sugden, J. E. W. 1Sept
Symondson, F. S., *M.C.* 1Sept
Tees, W. N. 1Sept
Thomas, S. M. 1Sept
Thompson, J. P., *O.B.E.* 1Sept
Turnbull, E. A. 1Sept
Ensor-Warden, E. J. 1Sept
Watson, R. T. H. 1Sept
Wheeldon, F. L., *D.S.O.* 1Sept
Williams, T. P. 1Sept
Edwards, S. M. B. 1Sept
Ireland, S. F. 2Sept
Hoare, J. E. A., *D.S.C.* ‡ 2Sept
Pooley, C. J. ‡ (*w*) 3Sept
Stroud, P. R. ‡ 4Sept
Marsh-Allen, C. C. 5Sept
Alen-Buckley, H. W. 6Sept
Nelson, H. 6Sept
Seton, *Sir* Alexander H. 13Sept
Hunter-Ward, F. 15Sept
Chrystal, W. S. 18Sept
Bateman, R. L. ‡ 23Sept

1490

Jolleff, H. C. V. ‡ 1Oct
Taylor, H. W. ‡ 12Oct
Richards, J. A. † (*w*) 24Oct
Balfour, F. R. ‡ 16Nov
McKenzie, D. (*w*) 3Dec
Keeling, E. H., *M.C.*, *M.P.* (*w*) 3Dec
De Sarigny, J. F. R. B., *O.B.E.* (*w*) 6Dec
Foulston, W. F. (*w*) 11Dec
Clarke, T. H. (*w*) 12Dec

1940

Chalcraft, H. W. T. 1Jan
Grant, D. (*w*) 7Jan
Barrymaine, N. W. (*w*) 7Jan
MacColl, R. (*w*) 7Jan
Offord, F. R. (*w*) 9Jan
Pollock, W. (*w*) 23Jan
Eastwood, W. H. 7Feb
Roxburgh-Smith, B. (*S. Rhodesian A. F.*) 1Mar
Barnard, C. A. 1Mar
Mason, T. A. ¶ (*w*) 2Mar
Gard, H. A. E., *D.F.C.* (*w*) 11Mar
Carpenter, F. V. (*w*) 15Apr
Bell, J. G. A. 25Apr
Tupholme, J. S. † (*w*) 26Apr
Emslie, J. W. 30Apr
Foott, F. D. 30Apr
Milbank, G. A. (*w*) 1May
Maynard, F. H., *C.B.*, *D.S.O.*, *M.C.* (*w*) 1June
Bentley, D. R. B. 1June
Stevenson, W. J. L. † (*q.s.w.*) (*w*) 16June
Coles, C. H. E. ‡ (*w*) 28June
Felgate, R. S. (*w*) 10July
Adderley, A. (*w*) 10July
Duckworth, C. L. D. (*w*) 10July
Morris, H. M., *D.S.C.* (*w*) 12July
Ferrier, D. McL. (*w*) 19July
Dempster, A. J. H., *M.C.* (*w*) 24July
Dowton, J. M. † (*w*) 6Aug
Vernon, J. W. B. † (*w*) 6Aug

1491

Flight Lieutenants —*contd.*

Ross-Murray, A. 8Aug
Chadwick, F. L. † (*w*) 17Aug
Farthing, F. B. (*w*) 21Aug
O'Shea, D. G. (*w*) 28Aug
Henshall, L., *M.B.E.* (*w*) 1Sept
Goddard, A. McC. (*w*) 1Sept
Robinson, T. A. F. ¶ (*t*) 1Sept
Williams, N. E., *D.F.C.* ¶ (*t*) 1Sept
Brickwood, *Sir* Rupert R., *Bt.* ¶ (*t*) 1Sept
Ingall, F. L. ¶ 1Sept
Whitehead, H. M. ¶ (*t*) 1Sept
Toulmin, J. (*w 24*/6/41) ¶ 1Sept
Berry, K. F. ¶ (*w. 7.1.43*) (*t*) 1Sept
Prosser, D. H. ¶ (*t*) 1Sept
Chalmers, J. S. H. ¶ (*w. 29.11.42*) (*t*) 1Sept
Cale, R. H., *M.C.* ¶ (*t*) 1Sept
Barnes, A. J. ¶ (*t*) 1Sept
Dawson, K. M. (*w*) 2Sept
Leatherdale, J. R. † (*w*) 3Sept
Pickering, J. H. T. † (*w*) 3Sept
McElligott, N. M. † (*w*) 3Sept
Rolt, J. P. C. † (*w*) 3Sept
Hicks, J. G. † (*w*) 3Sept
Foster, U. ‡ (*w*) 3Sept
Hyde, A. P. G. † (*w*) 3Sept
Balls, R. H. † (*w*) 3Sept
Bonsey, B. W. E. R. ‡ (*w*) 3Sept
Richardson, E. J. C. † (*w*) 3Sept
Malcolm, I. G. C. † (*w*) 3Sept
Tootal, H. C., *w.s.* ‡ (*w*) 3Sept
Shaen-Carter, G. V. T. † (*w*) 3Sept
Birks, N. G. † (*w*) 3Sept
Currie, B. W. † (*w*) 3Sept
Gill, J. L. S., *A.F.C.* ‡ (*w*) 3Sept
Vickers, V. ‡ (*w*) 3Sept
Hill, W. ‡ (*w*) 3Sept
Rossington, E. H. ‡ (*w*) 3Sept
Jones, W. W. L. ‡ (*w*) 3Sept
Tomlinson, D. M. ‡ (*w*) 3Sept
Wright, G. L., *D.S.M.* (*w*) 3Sept
Marshall, R. M. (*w*) 3Sept
Miln, C. J. (*w*) 3Sept
Stern, W. O. ¶ (*w*) 3Sept
Rhys, R. O. ¶ 3Sept

1492

Bridger, A. W. § 4Sept
Newnham, M. A., *D.F.C.* (*w*) 8Sept
Thomas, R. E. (*w*) 8Sept
Burnley, D. C. ‡ (*w*) 10Sept
Raymond, C. W. N. (*w*) 11Sept
Barrow, L. V. G. (*w*) 14Sept
Hewan, T. A. D. (*w*) 14Sept
Wing, E. J. ‡ (*w*) 15Sept
Godfrey, A. C. (*w*) 15Sept
Acland, E. F. D. (*w*) 17Sept
Hudson, T. J. (*w*) 17Sept
Ambler, F. (*w*) 19Sept
Bell, S. H., *w.s.* (*w*) 20Sept
Adams, R. G. H. (*w*) 21Sept
Hewitt, T. E. J. (*w*) 23Sept
Brady, C. P. (*w*) 23Sept
Bevan, H. C. ‡ (*w*) 24Sept
Snook, C. W. (*w*) 24Sept
Milling, H. B. (*w*) 25Sept
Ahern, J. C. S. (*w*) 26Sept
Davies, D. A., *D.F.C.* (*w*) 28Sept
Hammersley, F. J. B. 30Sept
Dudley, J. D. E. (*w*) 1Oct
Fox, T. R. (*w*) 1Oct
Hobhouse, R. O. (*w*) 1Oct
Fry, J. W. (*w*) 1Oct
Taylor, J. McL. G. (*w*) 1Oct
Hodgson, E. E. (*w*) 1Oct
Cradock, G. H., *M.C.* (*w*) 1Oct
Marsh, A. C. E. (*w*) 1Oct
Hacking, A., *D.S.O.*, *M.C.* (*w*) 1Oct
Slade, E. W. (*w*) 1Oct
Hudson, F. H. (*w*) 1Oct
Gibbs, W. J. (*w*) 2Oct
Tolhurst, T. A. (*w*) 5Oct
Dodd, M. (*w*) 5Oct
Perkins, W. G. (*w*) 5Oct
Robinson, K. N. G. † (*w*) 8Oct
Graham, J. P. (*w*) 9Oct
Travers, B. (*w*) 9Oct
Savage, A. R. J. ‡ (*w*) 10Oct
Kirsten, S. S. (*w*) 10Oct
Epstein, M. G. de B. (*w*) 15Oct
Wilson, H. M. (*w*) 15Oct
Henry, J. C. (*w*) 15Oct
Hogg, H. R. W., *C.I.E.*, *O.B.E.* (*w*) 16Oct
Levey, B. A., *M.B.E.* (*w*) 16Oct
Lugg, G. C. (*w*) 16Oct
Webber, G. H. S. (*w*) 16Oct
Tobin, R. W., *p.s.c.* 17Oct
Pitt, D. M. B., *M.B.E.* (*w*) 17Oct

1493

Turberville, G. F., *w.s.* (*w*) 17Oct
Kleynhans, E. P. (*S. Rhodesian A.F.*) (*w*) 17Oct
Skene, S. G. S. 17Oct
Duckett, H. H. (*w*) 18Oct
Aldworth, T. P., *D.S.O.*, *O.B.E.* (*w*) 18Oct
Fox, D. W. T. (*w*) 19Oct
Bizzell, C. H. (*w*) 20Oct
Wilkins, K. W. 21Oct
Cochrane, J. E. B. D. (*w*) 21Oct
Pinder-Davis, E. B. (*w*) 21Oct
Wells, J., *M.C.* (*w*) 21Oct
Saunders, H. W. (*w*) 22Oct
Kitchingman, C. G. ‡ (*w*) 24Oct
Taylor, F. C. W. (*w*) 27Oct
Guimaraerns, P. H. (*w*) 29Oct
Houchin, J. F. (*w*) 29Oct
Leman, C. M., *M.B.E.*, *M.C.*, *D.F.C.* (*w*) 30Oct
Quance, A. L. (*w*) 30Oct
Tooley, R. H. (*w*) 30Oct
Windham, W. E. (*w*) 30Oct
Gates, J. C. *w.s.* † (*w*) 1Nov
Hurst Barnes, W. (*w*) 1Nov
Drewett, R. W. (*w*) 1Nov
Crisp, C. N. B. (*w*) 1Nov
Gammon, R. J., *D.F.C.* (*w*) 1Nov
Richards, R. C. (*w*) 1Nov
Baty, R. E. ¶ (*w*) 1Nov
Taylor, A. W. § (*w*) 2Nov
Sallows, J. S., *M.B.E.* § 3Nov
Beckett, H. W. § 3Nov
Peters, W. G. (*w*) 4Nov
Taylor, J. R. † (*w*) 5Nov
Simpson, J. R. M. (*w*) 5Nov
Money-Kyrle, R. E., *w.s.* (*w*) 5Nov
Stock, K. C. M. ¶ (*w*) 5Nov
Livock, A. H. D. (*w*) 5Nov
Warmington, F. H. P. (*w*) 9Nov
Shone, P. N. (*w*) 9Nov
Kerr, R. W. (*w*) 10Nov
Keep, G. R. (*w*) 14Nov
Stone, R. J. ‡ (*w*) 15Nov
Henderson, J. E. McC. ‡ (*w*) 16Nov
Lane, N. E. (*w*) 16Nov

1494

Flight Lieutenants
—contd.

Forrester-Paxton, L. E. (*w*) 17Nov
Irish, L. B. (*w*) 19Nov
Beaston, C. R. (*w*) 19Nov
Wright, J. F. (*w*) 19Nov
Ball, K. M., *D.S.O.* 22Nov
Reynolds, L. N. (*w*) 24Nov
Hockney, F. R. (*w*) 25Nov
Gill, H. W. (*w*) 26Nov
Walter, F. F. (*w*) 26Nov
Walton, C. (*w*) 27Nov
Steele, R. (*w*) 28Nov
Arnold, H. (*w*) 29Nov
Hungerford, A. R. (*w*) 29Nov
Wilkin, C. A. (*t*) 1Dec
Jacob, A. F. F., *D.S.O.* (*w*) 2Dec
Lutyens, R. (*w*) 2Dec
Modley, L. W. W. ‡ (*w*) 3Dec
Mason, E. W. § (*w*) 4Dec
Norman, G. E. (*w*) 6Dec
Hill, L. T. (*w*) 6Dec
Glover, L. M. (*w*) 8Dec
Lawman, T. J. R. † (*w*) 9Dec
Gascoigne, T. J. † (*w*) 10Dec
Maud, C. M., *D.F.C.* (*w*) 11Dec
Bell, H. B. (*w*) 11Dec
Swale, E., *D.F.C.* (*w*) 12Dec
Stanley, L. F. ‡ (*w*) 15Dec
Minter, W. L. (*w*) 15Dec
Letzer, F. J. ‡ (*w*) 19Dec
Shortland-Jones, T. (*w*) 20Dec
Brogden, T. W. E. (*w*) 20Dec
Gemmell, W. E. (*w*) 20Dec
Foulsham, W., *M.C.* ‡ (*w*) 24Dec
Farrand, E. S., *w.s.* (*w*) 24Dec
Carver, A. J. † (*w*) 24Dec
Thomas, P. E. (*w*) 26Dec
Thomson, A. R., *M.C.* (*w*) 27Dec
Igoe, W. A. K. (*w*) 29Dec
Williams, O. P. E. ‡ (*w*) 29Dec
Croyden, S. B. ‡ (*w*) 30Dec
Fuller E. O. (*w*) 30Dec

1941

Jones, C. E. (*w*) 1Jan
Shrimpton, H. F. (*w*) 1Jan
Tope, W. R. (*w*) 1Jan
Edwards, T. H. E. (*w*) 1Jan
Browne, A. R. (*w*) 1Jan
Jeffs, G. J. H. (*w*) 1Jan
Childs, W. F. § (*w*) 3Jan
James, D. C., *O.B.E.* (*w*) 3Jan
Brown, J. L., *M.B.E.* (*w*) 4Jan
Anderson, K. M. G. (*w*) 6Jan
Sturman, E. (*w*) 7Jan
Bulstrode, R. F. ‡ (*w*) 7Jan
Adams, F. M. (*w*) 9Jan
Ashbee, W. H. (*w*) 9Jan
Meredith, H., *M.C.* (*w*) 11Jan
Wigram, C. C. (*w*) 11Jan
Errington, E., *M.P.* ¶ (*w*) 11Jan
Dawson, C. S. (*w*) 14Jan
Colebrook, R. M. (*w*) 15Jan

1495

Russell, B. H. S. (*w*) 16Jan
Goldsmith, S. M. (*w*) 18Jan
Evans, E. R. (*w*) 21Jan
Anderson, A. M. (*w*) 21Jan
Hervey, H. E. (*w*) 22Jan
Fenton, G. C. V., *D.S.O.* (*w*) 23Jan
Jackson, P. (*w*) 24Jan
Rooth, F. M. 24Jan
Chaney, W. S. (*w*) 25Jan
Whitley, C., *M.C.* (*w*) 26Jan
Southall, J. (*w*) 29Jan
Allsopp, H. § (*w*) 1Feb
Roberts, A. E. G. (*w*) 1Feb
Hayter, G. R. E. (*w*) 1Feb
Gardner, H. R. (*w*) 1Feb
Appleby, E., *M.C.*, *M.M.* (*w*) 1Feb
Cotton, J. H. (*w*) 1Feb
Ives, E. L. 6Feb
Dowling, W. E. B. 6Feb
Hall, A. § (*w*) 7Feb
Wright, C. W. (*w*) 8Feb
Davidson, G. W. P. (*w*) 10Feb
Raymond-Barker, A. B. (*w*) 11Feb
Blake, C. L. (*w*) 11Feb
Woolnough, C. F. R. (*w*) 12Feb
Lindley, N. A. (*w*) 12Feb
Foster, L. V., *w.s.* (*w*) 14Feb
Holey, G. W. (*w*) 16Feb
Richardson, N. H. (*w*) 17Feb
Anthony, M. S. (*w*) 17Feb
Chester, A. E. (*w*) 18Feb
Hardman, E. P., *D.F.C.* (*w*) 18Feb
Longsdon, R. C. ¶ (*w*) 19Feb
Workman, F., *M.C.* 20Feb
Haycock, H., *M.C.* (*w*) 22Feb
Duck, F. P., *D.S.O.* (*w*) 22Feb
Stainton, J. R. (*w*) 23Feb
O'Farrell, E. H. M. 24Feb
Falkner, H. (*w*) 25Feb
Heyes, A. C. (*w*) 25Feb
Barry, W. E. J. (*w*) 25Feb
Gass, C. G., *M.C.* (*w*) 25Feb
Macdonald, J. (*w*) 25Feb
Taylor, P. G. D. † (*w*) 26Feb
Fisher, A. G. (*w*) 26Feb
Mackenzie, S. § (*w*) 1Mar
Knox, G. R. M. ‡ (*w*) 1Mar
Nicholls, E. P., *D.S.O.* (*w*) 1Mar
Bennett, N. H. (*w*) 1Mar
Disney, P. C. W. ‡ (*w*) 1Mar
Devitt, H. C., *O.B.E.* (*w*) 1Mar
Cumberlege, D. S. (*w*) 1Mar
Sprott, J. H. (*w*). 1Mar
Harrower, S. D. (*w*) 2Mar
Warden, T. M. (*w*) 2Mar
Pool, T. W. (*w*) 3Mar

1496

Edwards, F. C. (*w*) 4Mar
Sawyer, A. W. (*w*) 4Mar
Nichols, H. (*w*) 4Mar
Baker, G. R. C. § (*w*) 5Mar
Martin, J. J. St. L. (*w*) 5Mar
Leforgeais, R. A. V. (*w*) 5Mar
Whitham, J. S. (*w*) 6Mar
Baker, E. P. L. (*w*) 7Mar
O'Kill, G. E. T. (*w*) 8Mar
Belton, P. A. F. (*w*) 9Mar
Varcoe, V. C. (*w*) 11Mar
Tollworthy, W. E. (*w*) 12Mar
Nicholls, H. F., *D.F.C.* (*w*) 12Mar
Leckie, J. § (*w*) 13Mar
Davies, W. L. H. (*w*) 13Mar
Glover, S. G., *D.C.M.* (*w*) 13Mar
Beerling, F. M. M. (*w*) 13Mar
Walker, F. C., *D.C.M.* (*w*) 13Mar
Humphries, C. R. (*w*) 14Mar
Brett, R. D. (*w*) 15Mar
Lane, D. W. (*w*) 16Mar
Bolitho, H. H. (*w*) 16Mar
Clevely, H. D. (*w*) 17Mar
Evans, A. J., *M.C.* (*w*) 17Mar
Walker, H. M. D. (*w*) 17Mar
Zambra, N., *M.C.* (*w*) 17Mar
Luntley, J. L. (*w*) 18Mar
Walker, J. S. (*w*) 18Mar
Ramsay, G. H. (*w*) 18Mar
Daniell, H. A., *O.B.E.* (*w*) 19Mar
Bryant, C. E., *D.S.O.* 19Mar
Horton, C. R. R. 19Mar
Ronald, W. (*w*) 20Mar
Gadney, C. H. ¶ 20Mar
Stuart-Smith, K. ‡ 21Mar
King, E. D. (*w*) 22Mar
Timmins, L. M. (*w*) 23Mar
Ellard, J. S. 23Mar
Ratcliff, J. H. 23Mar
Doody, H. G. ¶ (*w*) 23Mar
Elderton, P. C. I. 28Mar
Robinson, B. (*w*) 30Mar
Powell, J. F. (*w*) 1Apr
Lynch, B. J. (*w*) 1Apr
Kerby-James, F. L. (*w*) 1Apr
Miller, A. (*w*) 1Apr
Cholmondley, R. H. (*w*) 1Apr
Carpenter, J. E. (*w*) P. 1Apr
Duncan, J. (*w*) 1Apr
Brettell, W. P. M. (*w*) 1Apr
Lymbery, R. S. (*w*) 1Apr
Denby, C. P., *M.C.* (*w*) 1Apr
Skepper, E. D. (*w*) 6Apr
Strachan, F. A. (*w*) 6Apr
Smith, P. Y. H. (*w*) 7Apr
Clark, S. R. (*w*) 7Apr
Wells, L. W. (*w*) 7Apr
Kelly, C. E. ‡ (*w*) 8Apr
Fitzpatrick, P. (*w*) 8Apr
Lay, H. D. (*w*) 10Apr
Clayton, J. E. (*w*) 11Apr
Mills, D. R. P. ‡ (*w*) 13Apr
Dillon - Trenchard, J. H. L. (*w*) 13Apr

1497

Flight Lieutenants —*contd.*

Allom, D. S. (*w*) 13Apr
Durham, N. G. (*w*) 13Apr
Budworth, R. H. (*w*) 14Apr
Holloway, W. T. (*w*) 14Apr
Winn, *The Hon.* C. J. F. ¶ (*w*) 14Apr
Porte, E. K., *O.B.E.* (*w*) 15Apr
Stedman, E. J. (*w*) 15Apr
Zimmer, G. F. W. (*w*) 15Apr
Sibley, S. J. (*w*) 15Apr
Venables, G. D. (*w*) 15Apr
Dick, W. F. (*w*) 15Apr
Stevenson, J. S., *O.B.E.* (*w*) 17Apr
Hatcher, T. § (*w*) 18Apr
Mapplebeck, G. J. (*w*) 18Apr
McEachern, P. A. (*w*) **P.** 18Apr
Ffrench, N. M. (*w*) 18Apr
Hill, M. G. (*w*) 19Apr
Channing, C. E., *A.F.C.* (*w*) 20Apr
Currie, J. H. (*w*) 20Apr
Harms, W. S. (*w*) 21Apr
Boote, R. S. L. (*w*) 21Apr
Stammers, E. E. (*w*) 21Apr
Collier, G. P. (*w*) 21Apr
Johnstone, E. A. (*w*) 22Apr
Barker, R. I. P. (*w*) 22Apr
Ellor, J. F. (*w*) 23Apr
Fleming, E. L., *K.C., M.P.* (*w*) 24Apr
Crossley, E. C. (*w*) 26Apr
Joyce, F. P. † (*w*) 27Apr
Bishop, E. S. § **P.** 28Apr
Ackery, E. M., *A.F.C.* (*w*) 28Apr
Bentley, H. M. (*w*) 28Apr
Blampied, B. G. (*w*) 28Apr
Baring-Gould, J. H. (*w*) 28Apr
Rodger, A. B. (*w*) 28Apr
Coulthard, G. R. (*w*) 29Apr
Markwick, R. A. § 30Apr
Lee, F. W. (*w*) 30Apr
Boyd, P. G. (*w*) 30Apr
Vivian, E. J. § (*w*) 1May
Newnham, N. C. G. § (*w*) 1May
Jorden, S. A., *M.B.E.* § (*w*) 1May
Jacques, D. L. (*w*) 1May
Boycott, A. G. (*w*) 1May
Day, A. H., *D.F.C.* (*w*) 1May
Barrett, F. F. (*w*) 1May
Crouchley, A. E. (*w*) 1May
Chetwood, D. S. (*w*) 1May
Coleman, H. A. P. (*w*) 1May
Myring, C. W. (*w*) 1May
Mackay, C. (*w*) 2May
Berridge, F. D. (*w*) 3May
Harrison, A. G. (*w*) 3May
Mumford, D. (*w*) 4May
Brooks, P. M. (*w*) 4May
Thomson, G. L., *D.S.C., D.F.C.* (*w*) 4May
Stone, J. C. (*w*) 5May
Cantrill, J. C. ‡ (*w* 7May

1498

Browne, H. C. T. (*w*) 7May
Johnson, V. C. B. (*w*) 7May
Hulburd, R. J. (*w*) 10May
Robinson, C. A. (*w*) 10May
Winterbottom, W. (*w*) 10May
Raine, T. F. (*w*) 10May
Whittingham, R. B. (*w*) 10May
Bean, C. O. (*w*) 11May
Fabian, A. H. (*w*) 11May
Mason, B. C. ‡ (*w*) 12May
Winter, R. W. S. (*w*) 12May
Hay, D. (*w*) 13May
Crawley, L. G. (*w*) 13May
Mawer, G. (*w*) 14May
Smith, F. V. (*w*) 15May
Hogg, J. M. S. ¶ (*w*) 15May
Reckitt, G. L., *M.C.* (*w*) 16May
Skinner, B. J. § (*w*) 17May
Colquhoun, J. R. (*w*) 17May
Bradford, R. A. (*w*) 17May
Spurrier, R. S. (*w*) 17May
Warrington, J. W. (*w*) 17May
Wardrop, J. R. (*w*) 17May
Bosworth, H. L. (*w*) 17May
Potter,-K. D. (*w*) 18May
Magrath, H. M. (*w*) 18May
Le Sueur, R. E. (*w*) 18May
Mower, A. G. (*w*) 19May
McGill, D. B. ‡ 19May
Edwards, C. F. (*w*) 20May
Toby, S. G. (*w*) 20May
Guest, B. J. (*w*) 20May
Gemmell, S. G. (*w*) 20May
Mobsby, L. G. ¶ (*w*) 20May
Briggs, E. F. (*w*) 21May
Bitschine, H. G. A. (*w*) 21May
Irving, L. H. F. (*w*) 21May
Smith, A. § (*w*) 22May
Chadwick, H. L. (*w*) 22May
Watson, H. B. (*w*) 23May
Fish, P. † (*w*) 24May
Hinks-Edward, L. † (*w*) 25May
Baird, J. H. (*w*) 25May
Terry, W. H. (*w*) 25May
Russell, R. H. § (*w*) 26May
Gough, E. G. (*w*) 26May
Hogston, J. M. † (*w*) 30May
Breeze, F. W. § (*w*) 1June
Harley, E. R., *w.s.* (*w*) 1June
Preedy, R. F. (*w*) 1June
Richardson, R. H. W. (*w*) 1June
Akroyd, G. (*w*) 1June
Thompson, S. W. (*w*) 1June
Tempest, H. (*w*) 1June
Milward, H. C. R. (*w*) 1June
Ventry, *Lord* (*t*) 1June
Nunn, R. A. (*t*) 1June
Gilbert, G. B. ¶ (*t*) 1June
Monkman, G. B. ¶ (*t*) 1June
Tolman, S. F. (*w*) 3June
Carthew, E. J. (*w*) 3June
Houghton, G. W. (*w*) 3June
Williams, H. L. (*w*) 3June
Onyett, K. ‡ (*w*) 4June
Vincer, E. S. (*w*) 4June
Scruby, W. S. J. (*w*) 6June
Teasdale, G. T. (*w*) 6June
Beaton, J., *B.E.M.* § (*w*) 7June
Turtle, J. P. (*w*) 7June

1499

Roberts, G M. D. † (*w*) 8June
Rogerson, F. L. J. (*w*) 9June
Lloyd, J. E. ¶ (*w*) 9June
Heseltine, G. C. (*w*) 10June
Farrar, A. G. C. (*w*) 10June
Barrett, R. (*w*) 11June
Perceval, H. (*w*) 11June
Reid-Jamieson, A. A. (*w*) 11June
Gardner, G. D., *M.C.* (*w*) 11June
Markwick, L. G. § (*w*) 12June
Sykes, P. J. (*w*) 12June
Eddis, L. A. 13June
Moore, J. (*w*) 14June
Terrell, T. (*w*) **P.** 14June
Burden, A. E. J., *M.C.* (*w*) 14June
Sudworth, A. G. ¶ (*w*) 14June
Leggett, W. H. G. ¶ (*w*) 15June
Whytt, C. R. ¶ (*w*) 15June
Hughes, C. W. ¶ (*w*) 15June
Moore, R. F. W. (*w*) 16June
Grice, D. H., *D.F.C.* † (*w*) 16June
Ann, J. E. § (*w*) 17June
Harvey, C. F. § (*w*) 17June
Campbell, H. V. (*w*) 17June
Mais, R. H. (*w*) 17June
Horlington, P. G. (*w*) 21June
Alderson, W. L. (*w*) 22June
Day, G. W. § (*w*) 24June
Hampson, T. (*w*) 24June
Lee, A. (*w*) 24June
Richards, N. G. L. (*w*) 24June
McConnell, N. S. (*w*) 24June
Walker, J. C. (*w*) 24June
Watkins, E. R. S. (*w*) 27June
Dennison, C. E. (*w*) 28June
Ford, H. G. (*w*) 28June
Briggs, F. A. (*w*) 28June
Weil, B. (*w*) 28June
Colley, O. § (*w*) 29June
Keddie, G. D. F. (*w*) 29June
Paul, A. G. W. † (*w*) 29June
Turner, W. C. ‡ (*w*) 29June
Arkell, B. H. † (*w*) 29June
Whiteley, S. E. (*w*) 30June
Stedman, J. A. (*w*) 1July
Lamb, H. H. G. (*w*) 1July
Henney, W. J. (*w*) 1July
Taylor, R. G. (*w*) 1July
Schofield, F. H. (*w*) 1July
Legh-Jones, E. R. (*w*) 1July
Walters, I. (*w*) 1July
Fuller, E. N. (*w*) 1July
Kirby, B. W. (*w*) 1July
Cohen, M. (*w*) 1July
James, P. H. (*w*) 1July
Boby, R. S. P. (*w*) 1July
Marks, R. T., *M.C.* (*w*) 1July
Lupton, F., *M.C.* (*w*) 1July
Shaw, F. (*w*) 1July
Joel, S. H. J. (*w*) 1July
Paterson, K. A. H. (*w*) 1July
Blackman, J. P. (*w*) 4July
Gethin, P. E. L., *A.F.C.* (*w*) 5July
Whitcomb, H. J. P. (*w*) 5July
Haseler, M. R. (*w*) 5July
Mason, P. (*w*) 6July
Crosthwaite, V. F. (*w*) 6July
Hicks, J. W. (*w*) 8July
Turner, A., *M.M.* (*w*) 8July
Cradock, A. § (*w*) 9July
Lane, G. D. (*w*) 9July
Grey, C. H., *D.S.O.* (*w*) 9July

1500

Flight Lieutenants
—contd.

Hill, C., *M.C.* (*w*) 9July
Digby, J. § (*w*) 10July
Lombardi, G. W., *M.M.* § (*w*) 10July
Wood, H. I. (*w*) 11July
Eicke, W. M. (*w*) 11July
Anderson, W. G. D. (*w*) 12July
Sloan, S. W. G. (*w*) 12July
Murch, P. F. † (*w*) 13July
Sagar, L. H. ¶ (*w*) 14July
Banwell, J. A. ¶ (*w*) 14July
Gilthorpe, C. G. (*w*) 15July
Hankey, C. H. A. A. A. (*w*) 15July
Chippindale, H. A., *M.C.* (*w*) 15July
Popham, F. H. (*w*) 15July
Nightingirl, F., *M.B.E.* § (*w*) 17July
Parsons, W. W. (*w*) 18July
Ray, H. W. (*w*) 18July
Sievier, B. B. B., *M.C.* (*w*) 18July
Douglas, F. A. (*w*) 18July
Flack, H. P., *D.C.M.* (*w*) 18July
Hargreaves, F. N. (*w*) 18July
Simmons, D. H. (*w*) 18July
Plumridge, J. E., *D.C.M.* (*w*) 18July
Gilmour-Wood, C. J. (*w*) 18July
Gouriet, A. W. E., *w.s.* (*w*) 20July
Carpenter, F. G. (*w*) 21July
Brown, R. H., *w.s.* (*w*) 21July
Slater, A W., *M.B.E.* (*w*) 21July
Parker, F. T., *M.B.E.* (*w*) 21July
Smalley, A. G. (*w*) 21July
Thorp, M. H. (*w*) 21July
Langbein, H. W. (*w*) 21July
Elliott, J. (*w*) 21July
Holman, C. E. (*w*) 22July
Christopher, J. D., *W.S.* (*w*) 22July
Falk, R. S. (*w*) 22July
Garrod, F. § (*w*) 23July
Barron, L. § (*w*) 23July
Budd, E. O. § (*w*) 23July
Tussaud, F. W. C. G. (*w*) 23July
Atkinson, J. D., *A.F.C.* (*w*) 23July
Hodgson, G. R. (*w*) 23July
Coleman, G. L. (*w*) 24July
Holderness, G. W., *D.F.C.* (*w*) 24July
Chance, J. W. (*w*) 24July
Farey, G. A. § (*w*) 25July
Jackaman, A. C. M. (*w*) 25July
Carter, A. B. (*w*) 26July
Endersby, W. P. (*w*) 26July
Bryson, G., *M.C.* 26July
Laverack, E. T. (*w*) 28July
Maclaine, R. G., *M.C.* (*w*) 28July
Kenyon, R. S. (*w*) 28July
Bangor-Jones, T. E. (*w*) 29July
Race, G. E. (*w*) 29July
Cooper, J. H., *M.C.* *w*) 29July

1501

N. Warren, R. V., *D.F.C.* † (*w*) 30July
Davis, G. P. M. (*w*) 1Aug
Hulse, *Sir* Hamilton W., *Bt.* (*w*) 1Aug
Dennis, A. E. (*w*) 1Aug
Matthews, T. F. V., *M.C.* (*w*) 1Aug
Morris, H. J. (*w*) 1Aug
MacLeod, A. (*w*) 1Aug
Earp, L. B. (*w*) 1Aug
Wright, H. H. (*w*) 1Aug
Fry, H. F. (*w*) 1Aug
Mainwaring, J. H. (*w*) 2Aug
Robertson, J. R., *D.S.O.* (*w*) 2Aug
Longstaff, A. W. H. (*w*) 3Aug
Pearce, R. B. (*w*) 3Aug
Craske, A. H. G. (*w*) 3Aug
Betts, E. (*w*) 3Aug
Bray, G. N. M. (*w*) 3Aug
Thres, D. P. (*w*) 4Aug
Baxter, H. (*w*) 5Aug
Burgess, T. A. C. (*w*) 6Aug
Jackson, R. T. § (*w*) 7Aug
Litchfield, H. V. (*w*) 7Aug
Torrance, W. G. (*w*) 7Aug
Durham, J. O. (*w*) 8Aug
Palethorpe, M. A. (*w*) 8Aug
Bennett, R. H. (*w*) 8Aug
Kennedy, F. K. (*w*) 9Aug
Gunton, H. D. (*w*) 9Aug
Goulding, *Sir* William B., *Bt.* (*w*) 10Aug
Carey, G. V. (*w*) 12Aug
Young, W. K. (*w*) 13Aug
Harris, A. L. ‡ (*w*) 14Aug
Charlesworth, P. A. V. § (*w*) 15Aug
Grant, E. A. (*w*) 15Aug
Rhodes, C. (*w*) 15Aug
Kay, K. E. H. (*w*) 15Aug
Meredith, H. A., *M.B.E.* (*w*) 15Aug
Blandford, J. A. § (*w*) 16Aug
Parsons, H. M. (*w*) 16Aug
Clarke, C. F. (*w*) 16Aug
Hutchings, E. W. (*w*) 16Aug
Boulton, P. M. † (*w*) 17Aug
Flexen, E. J. § (*w*) 19Aug
Hartley, C. H. (*w*) 19Aug
Brodie, I. M. † (*w*) 20Aug
Cooper, S. H. (*w*) 20Aug
McIlroy, T. C. (*w*) 21Aug
Pomeroy, R. A. (*w*) 21Aug
Willis, W. F. (*w*) 22Aug
Chadwick, J. E. H. (*w*) 22Aug
Kellock, J. D. G. (*w*) 22Aug
Aldridge, H. N. (*w*) 22Aug
Kitson, G. G. (*w*) 22Aug
Montgomery, R. M. (*w*) 22Aug
Showan, P. B. (*w*) 22Aug
Bates, S. H. J. (*w*) 22Aug
Dodman, F. W. (*w*) 24Aug
Collier, C. P. R. † (*w*) 25Aug
Brachi, C. C. (*w*) 25Aug
Mark-Wardlaw, W. P., *D.S.O.* (*w*) 26Aug
Butler, J. R. (*w*) 26Aug
Faithfull, M. E. (*w*) 26Aug
Turner, F. McD. C., *M.C.*, *D.F.C.* (*w*) 26Aug
Morgan, C. T. W. § (*w*) 27Aug
Jones, A. W. § (*w*) 27Aug
Edwards, G. G. (*w*) 27Aug
Rabagliati, H. V. (*w*) 27Aug
Hall, C. F. (*w*) 27Aug

1502

Wheatley, J. E. W., *M.C.* (*w*) 27Aug
Loughborough, A. D. (*w*) 28Aug
Evans, T., *M.C.* (*w*) 28Aug
Bowen, J. D. § (*w*) 29Aug
Sharp, R. H., *D.F.C.* (*w*) 29Aug
Braunston, B. B. (*w*) 31Aug
Preston, J. de la P.-B. (*w*) 2Sept
Hooper, B. G. † (*w*) 3Sept
Hoey, W. C. † (*w*) 3Sept
Stevenson, R. † (*w*) 3Sept
Bicknell, R. † (*w*) 3Sept
Bidwell, J. H. S. † (*w*) 3Sept
Pyne, B. F. † (*w*) 3Sept
Foley, L. D. † (*w*) 3Sept
Forward, D. † (*w*) 3Sept
A. Potts, F. G. ‡ (*w*) 3Sept
Douglas, A. G. § (*w*) 6Oct
Richardson, F. S. § (*w*) 6Oct
Moody, B. C., *M.B.E.* 20Oct
Hince, H. A. (*w*) 22Oct
Taylor, I. R. ¶ (*w*) 1Nov
Stathers, D. N. † (*w*) 6Nov
Ford, J. D. † (*w*) 6Nov
Truscott, L. J. B. † (*w*) 6Nov
Lovell, M. G. L. † (*w*) 6Nov
Brew, S. (*w*) 11Nov
Weltè, H. F. (*w*) 13Nov
Leeder, G. G. (*w*) 18Nov
Potter, W. C. (*w*) 23Nov
Grant, J. H. † (*w. 27.8.42*) (*t*) 1Dec
Bingham, S. H. (*t*) 1Dec
Oliff-Lee, J. D. St. C. ¶ (*t*) 1Dec
Smith, H. J. E., *M.B.E.* ¶ (*w18.8.42*) (*t*) 1Dec
Eldon, *The Earl of*, *J.P.* ¶ (*t*) 1Dec
Kemp-Scriven, R. S. ¶ (*t*) 1Dec
Makepeace, A. M. ¶ (*t*) 1Dec
Cadman, R. E. C. ¶ (*w 22.8.42*) (*t*) 1Dec
Burchett, J. G., *M.C.* (*t*) 1Dec
Andrews, A. E. C. (*t*) 1Dec
Linsell, S. N. (*t*) 1Dec
Carden, P. T., *M.C.* (*t*) 1Dec
Drysdale, J. M. (*t*) 1Dec
Ferguson, J. C. (*t*) 1Dec
Gidney, C. R. R. (*t*) 1Dec
Henton, E. H., *M.M.* (*w. 1.7.42*) (*t*) 1Dec
Isaac, F. S. (*t*) 1Dec
Jones, D. (*t*) 1Dec
Allen, F. (*t*) 1Dec
Ballinger, W. B. (*t*) 1Dec
Blake, J. W. (*t*) 1Dec
Niven, A. (*t*) 1Dec
Coulson, E. R. (*t*) 1Dec
Dale, W. C. P. (*w. 2.7.42*) (*t*) 1Dec
Duckworth, J. T. (*t*) 1Dec
Bayley, W. H. (*t*) 1Dec
Ereckson, H. G. D. (*t*) 1Dec
Foggin, R. A. (*w. 5.6.42*) (*t*) 1Dec
Hitch, F. H. D. (*t*) 1Dec
Hamley, W. (*t*) 1Dec
Atkins, G. P. (*t*) 1Dec
Dudeney, P. C. M. (*w. 12.9.42*) (*t*) 1Dec
Batwell, D. A. (*t*) 1Dec
Bennett, W. T. (*w. 2.11.42*) (*t*) 1Dec
Jellicoe, H. V. (*w. 3.10.42*) (*t*) 1Dec

1503

Flight Lieutenants
—contd.

Oddy, F. R. (*t*) 1Dec
Goode, H. M. (*t*) 1Dec
Jones, H. J. L. ‡ (*t*) 1Dec
Sheldrick, N. X. ‡ (*t*) 1Dec
Shorten, W. A. ‡ (*t*) 1Dec
Wilkinson, B. D. C. ¶ (*t*) 1Dec
Birley, R. N. ¶ (*t*) 1Dec
Jeffries, B. W. (*t*) 1Dec
Adkins, W. R. (*w 23.6.42*) (*t*) 1Dec
Blomley, B. L. (*t*) 1Dec
Hillary, J. L., *w.s.* (*t*) 1Dec
Lewis, F. A. (*w. 18.11.42*) (*t*) 1Dec
Lukey, W. H. R. (*t*) 1Dec
Oakley, D. H. (*t*) 1Dec
Rouse, A. W. (*t*) 1Dec
Rutherford, E. O. (*t*) 1Dec
Smith, A. T. (*t*) 1Dec
Witter, N. H. (*t*) 1Dec
Stannage, T. J. (*w. 1.1.43*) (*t*) 1Dec
Parsons, H. D. (*t*) 1Dec
Pharoah-Band, L. C. (*t*) 1Dec
Robinson, D. G. (*t*) 1Dec
Walker, E., *D.F.C.* (*t*) 1Dec
Groner, B. G. (*t*) 1Dec
Sparrow, J. W., *M.M.* (*t*) 1Dec
Jolley, S., *M.C.* (*t*) 1Dec
Aitken, I. P. (*t*) 1Dec
Collins, J. G. (*t*) 1Dec
Pairman, J. R. (*t*) 1Dec
Griggs, A. V. (*t*) 1Dec
Allinson, C. C. (*t*) 1Dec
Curtis, A. C. (*t*) 1Dec
James, H. V. (*t*) 1Dec
Evans, E. (*w. 11.7.42*) (*t*) 1Dec
Hedges, R. T. B. (*t*) 1Dec
Mackenzie, A. ‡ (*t*) 1Dec
Allan, W. ‡ (*t*) 1Dec
Frecheville, G. (*t*) 1Dec
Tighe, F. E. (*t*) 1Dec
Pearce, T. H. W. (*w. 1.8.42*) (*t*) 1Dec
Francis, T. A. (*t*) 1Dec
Page, D. J. W. (*t*) 1Dec
Southon, J. V. (*t*) 1Dec
Simmons, W. A. (*t*) 1Dec
Parsons, L. W. B. (*t*) 1Dec
Clarke, J. M. (*t*) 1Dec
Radford, B. N. (*t*) 1Dec
Swann, L. J. (*t*) 1Dec
Kann, L. A. (*t*) 1Dec
Plant, C. A. J. (*w 2.6.42*) (*t*) 1Dec
Garland, D. J. (*t*) 1Dec
Guyer, A. C. (*t*) 1Dec
Jones, A. F. (*t*) 1Dec
Riley, L. M. (*t*) 1Dec
Verity, A. M. ‡ (*w. 1.12.42*) (*t*) 1Dec
Randall, A. H. C. (*t*) 1Dec
Priestley, H. (*t*) 1Dec
Russell, A. R. (*t*) 1Dec
Cameron, W. ‡ (*w. 21.7.42*) (*t*) 1Dec
Anning, W. F. (*t*) 1Dec
Berry, A. G. (*w. 3.12.42*) (*t*) 1Dec
Jennings, E. D. (*t*) 1Dec
Lydon, S. F. (*w 11.6.42*) (*t*) 1Dec
Bach, V. C. S. (*t*) 1Dec
Selby, E. M., *O.B.E.* (*w. 1.10.42*) (*t*) 1Dec
De Wilde, H. R., *M.C., D.F.C.* (*w. 22.8.42*) (*t*) 1Dec

1504

Bartlett, H. A. (*w. 31.7.42*) (*t*) 1Dec
Clarke, B. H. (*t*) 1Dec
Griffith, H. F. (*t*) 1Dec
Chambers, H. (*w.1.1.43*) (*t*) 1Dec
Dixon, S. (*t*) 1Dec
Higham, H. D. (*t*) 1Dec
Tate, W. R. (*w. 1.8.42*) (*t*) 1Dec
Baghino, J. A. (*t*) 1Dec
Bartlett, S. A. C. (*t*) 1Dec
Lugard, F. D. (*t*) 1Dec
Hitchcock, G. E. W. (*t*) 1Dec
Pugh-Davies, C. F. (*t*) 1Dec
Cutlan, W. E. (*w. 7.7.42*) (*t*) 1Dec
Twyford, H. T. R. (*t*) 1Dec
Croft, A. (*t*) 1Dec
Henness, A. H. (*t*) 1Dec
Lendon, W. W. (*t*) 1Dec
Horscroft, S., *M.C.* (*t*) 1Dec
Matthews, H. M. (*t*) 1Dec
Rapson, D. S, (*t*) 1Dec
Williams, T. A., *M.C.* (*t*) 1Dec
Davies, I. (*t*) 1Dec
Durnford, H. G. E., *M.C.* (*t*) 1Dec
Hider, T. W. K. (*t*) 1Dec
Mathieson, R. S. (*t*) 1Dec
Court, D. E. (*t*) 1Dec
Blomfield, A. (*t*) 1Dec
Lowthian, L. I. (*t*) 1Dec
Kohn-Speyer, E. P. (*t*) 1Dec
Moore, J. M. J., *M.C.* (*t*) 1Dec
Stevens, J. H. (*w. 13.10.42*) (*t*) 1Dec
Beattie, C. A. B. (*t*) 1Dec
Richards, J. W. (*t*) 1Dec
Varcoe, F. H. L., *M.C.* (*t*) 1Dec
Hickman, G. M. J. (*t*) 1Dec
James, C. N. ‡ (*t*) 1Dec
Ingram, R. S. S. (*w. 28.7.42*) (*t*) 1Dec
Richardson, W. H. J. (*w. 1.8.42*) (*t*) 1Dec
Bowen, R. J. (*t*) 1Dec
Mathews, W. J. (*t*) 1Dec
Taylor, E. R. (*w. 6.7.42*) (*t*) 1Dec
Hooper, S. (*t*) 1Dec
Shaw, J. A. (*w 16.6.42*) (*t*) 1Dec
Wilson, R. T. (*t*) 1Dec
Hutchinson, W. J. ‡ (*t*) 1Dec
Johnson, J. (*t*) 1Dec
Barber, J. A. A. (*t*) 1Dec
Mayoh, H. H. (*t*) 1Dec
Hill, A. G. (*t*) 1Dec
Foster, W. C. J. (*w. 1.8.42*) (*t*) 1Dec
Musson, F. G. S. (*t*) 1Dec
Hull, F. T. (*t*) 1Dec
Brown, J. H. (*w. 15.7.42*) (*t*) 1Dec
Emerson, G. M. (*t*) 1Dec
Scarnell, H. W., *M.M.* (*w. 20.1.43*) (*t*) 1Dec
Wood, H. H. (*t*) 1Dec
Faure, D. M. (*t*) 1Dec
Gisborough, *The Rt. Hon. Lord* (*t*) 1Dec
Raffles, R. L. S. (*t*) 1Dec
Anderson, D. C. ‡ (*t*) 1Dec
Paterson, R. H. ‡ (*t*) 1Dec
Holdcroft G. J. (*w. 11.12.42*) (*t*) 1Dec
Gould, W. G. (*t*) 1Dec

1505

Maybaum, A. (*t*) 1Dec
Wilkins, R. T. (*w. 3.12.42*) (*t*) 1Dec
Wendt, R. E. G. (*t*) 1Dec
Perry, G. N. H. (*w. 16.1.43*) (*t*) 1Dec
Watney, M. A. (*t*) 1Dec
Howland. T. C. (*t*) 1Dec
Smith. W. J. (*t*) 1Dec
Halford, C. F. (*t*) 1Dec
Dear, F. H., *M.C.* (*w. 21.11.42*) (*t*) 1Dec
Bunting, S. W. M. (*t*) 1Dec
Anderson, F. (*t*) 1Dec
Bird, H. A. (*t*) 1Dec
Chisham, W. H. (*t*) 1Dec
Rogers, E. C. (*t*) 1Dec
Shallard, H. P. (*w. 9.7.42*) (*t*) 1Dec
Pender, F. R. (*t*) 1Dec
Cropper, E. S. G. (*t*) 1Dec
Topham, C. R. (*t*) 1Dec
Burney-Cumming, J. C., *w.s.* (*t*) 1Dec
Cole, E. W. (*t*) 1Dec
Dunstan, E. G. (*t*) 1Dec
Eastaugh, W. S., *D.F.C.* (*t*) 1Dec
Rees, J. D. (*t*) 1Dec
Madge. H. L. (*t*) 1Dec
Houghton, E. (*t*) 1Dec
Gardner, K. F. (*t*) 1Dec
Jones, W. H. (*t*) 1Dec
Papworth, W. F. (*t*) 1Dec
Pope, R. M., *T.D.* (*t*) 1Dec
Perry, J. W. (*t*) 1Dec
Kerr, J. (*t*) 1Dec
McRae, J. F. (*t*) 1Dec
Lloyd-Jones, M. G. (*w 16.6.42*) (*t*) 1Dec
Brill, C. C. (*t*) 1Dec
Champion, B. S. I. (*t*) 1Dec
Digby-Worsley, E. B. (*t*) 1Dec
Seward, W. H. (*t*) 1Dec
Colquhoun, E. E., *M.B.E.* (*w 9.6.42*) (*t*) 1Dec
Parker, A. H. (*t*) 1Dec
Eales, C. M. D. (*t*) 1Dec
Harvey, A. J. (*t*) 1Dec
Kent, D. S. R. (*t*) 1Dec
Little, T. W. (*t*) 1Dec
Macmillan, K. G. (*t*) 1Dec
Pellatt, O. W. (*w. 11.8.42*) (*t*) 1Dec
Stark-Toller, G. (*t*) 1Dec
Thornhill, R. T. R. (*w. 24.11.42*) (*t*) 1Dec
Ansell, A. E. ‡ (*t*) 1Dec
Yates, F. W. ‡ (*t*) 1Dec
Britton, F. R. (*t*) 1Dec
Pytches, G. J. (*t*) 1Dec
Fletcher, R. K. (*t*) 1Dec
Hodges L. F. (*w. 19.1.43*) (*t*) 1Dec
Atkinson, C. L. (*w. 1.7.42*)(*t*) 1Dec
Wilson, A. C. (*t*) 1Dec
Bramley, P. E. L. (*t*) 1Dec
Fletcher, R. M. (*t*) 1Dec
Myers, G. S. (*t*) 1Dec
Pearson, J. R. (*w. 9.8.42*) (*t*) 1Dec
Kanaar, W. T. ‡ (*t*) 1Dec
Candy, M. G. (*t*) 1Dec
Boning, A. K. (*t*) 1Dec
Browne, C. P. T. (*w*) *14.6.42*) (*t*) 1Dec
James, R. E. (*t*) 1Dec

1506

Flight Lieutenants —*contd.*

Davies, E. C., *M.C.* (*t*) 1Dec
Isaac, T. P. (*t*) 1Dec
Harker, M. A. (*t*) 1Dec
Brocklesby, D. L., *A.F.C.*, (*w. 1.8.42*) (*t*) 1Dec
Wise, C. (*t*) 1Dec
Birtwistle, J. A. (*w. 25.12.42*) (*t*) 1Dec
Stoneham, V. A. (*t*) 1Dec
Wormell, E. ‡ (*t*) 1Dec
Lowry, W. ‡ (*t*) 1Dec
Lindsay, D. (*w. 7.12.42*) (*t*) 1Dec
Young, A. (*w 20.6.42*) (*t*) 1Dec
Hall, A. (*w. 1.8.42*) (*t*) 1Dec
Kilby, R. J. ¶ (*t*) 1Dec
Gregory, C. E. (*t*) 1Dec
Maynard, H. (*w 1.6.42*) (*t*) 1Dec
Musgrave, R. (*t*) 1Dec
Roupell, C. F. (*t*) 1Dec
White, J. P. (*t*) 1Dec
Tye, E. H. S. (*t*) 1Dec
Povey, J. E. (*t*) 1Dec
Skinner, R. W. K. (*t*) 1Dec
Bishop, B. E. (*t*) 1Dec
Forrest, A. E. G. (*t*) 1Dec
Langlands, C. W. (*t*) 1Dec
Miles, H. S. ‡ (*t*) 1Dec
Daw, A. T. (*t*) 1Dec
Aldridge, A. E. R. (*t*) 1Dec
Kerpen, C. V. (*t*) 1Dec
Knocker, J. B., *w.s.* (*w. 17.11.42*) (*t*) 1Dec
Rawnsley, L. (*t*) 1Dec
Tinhan, S. W. (*t*) 1Dec
Annis, W. F. (*t*) 1Dec
Scholey, J. E. (*t*) 1Dec
Patston, D. W. (*t*) 1Dec
Smith, H. E. (*t*) 1Dec
Whittaker, W. E. M. (*t*) 1Dec
Dimsdale, R. A. (*t*) 1Dec
Waghorn, A. F. ‡ (*t*) 1Dec
Webb, G. W. A. (*w. 17.7.42*) (*t*) 1Dec
Spencer-Edwards, E. A. ¶ (*t*) 1Dec
Buchanan, R. (*t*) 1Dec
Segner, J. F. A. (*t*) 1Dec
Craigen, J. S. J. ‡ (*t*) 1Dec
Mitchell, G. A. ¶ (*t*) 1Dec
Cutler, W. E. G. ‡ (*t*) 1Dec
Pitts-Tucker, G. M. ‡ (*t*) 1Dec
Sanders, J. F. (*w. 11.7.42*) (*t*) 1Dec
Yeo, H. A. ‡ (*w. 19.8.42*) (*t*) 1Dec
Kendrick, R. A. ‡ (*t*) 1Dec
Negus, A. J. S. ‡ (*w 12.6.42*) (*t*) 1Dec
Ruston, H. F. ‡ (*w. 21.7.42*) (*t*) 1Dec
Beevers, D. ‡ (*t*) 1Dec
Mortimer, J. A. ‡ (*t*) 1Dec
Waitt, T. (*t*) 1Dec
Blyth, C. H. (*w. 12.12.42*) (*t*) 1Dec
Fontannaz, V. J. (*t*) 1Dec
Stanbrook, J. A. (*t*) 1Dec
Cornewall-Walker, T. J. R. (*w. 2.12.42*) (*t*) 1Dec

1506a

Vivers, T. H. A. (*t*) 1Dec
Morris, R. S. V. (*t*) 1Dec
East, T. O'N. ‡ (*t*) 1Dec
Humphreys, W. E., *M.B.E.* (*t*) 1Dec
Haynes, A. (*t*) 1Dec
Empson, L. J. (*t*) 1Dec
Macnab, A. J., *M.C.* (*t*) 1Dec
Norton, W. R. (*w. 2.1.43*) (*t*) 1Dec
Atkinson, S. B. ‡ (*t*) 1Dec
Colledge, G. (*t*) 1Dec
Harris, L. A. S. (*t*) 1Dec
Stranger, W. L. (*t*) 1Dec
Thompson, R. R. (*w. 29.7.42*) (*t*) 1Dec
Finney, J. L. (*t*) 1Dec
Bryanton, W. F. (*S. Rhodesian A.F.* (*t*) 1Dec
Hall, A. N. E. ‡ (*t*) 1Dec
Lewin, A. (*t*) 1Dec
Hillman, G. E. (*t*) 1Dec
Blair, A. D. McC. (*t*) 1Dec
Flegg, R. W. § (*t*) 1Dec
Thurlow, L. F. ¶ (*t*) 1Dec
Ticehurst, J. C. ‡ (*t*) 1Dec
Carroll, J., *M.C.* (*t*) 1Dec
Atherley, J. E. M. (*t*) 1Dec
Fawssett, F. A. B. ‡ (*t*) 1Dec
Armitage, J. W. ¶ (*t*) 1Dec
Fawcett, N. E. ¶ (*t*) 1Dec
Gibb, H. A. V. ¶ (*t*) 1Dec
Colclough, H. R. G. ¶ (*t*) 1Dec
Hayward, R. H. ¶ (*t*) 1Dec
Marshall, G. K. ¶ (*t*) 1Dec
Saltmarsh, R. V. ¶ (*t*) 1Dec
Bullock, P. C. 9Dec
Mosley, R. A. † (*w*) 28Dec

1942

Miller, A. P. ‡ 1Jan
Skellon, R. C. † (*w*) 19Jan
Spearing, E. G. † (*w*) 19Jan
Stoney, K. T. H. † (*w*) 23Jan
Agelasto, C. J. (*w*) 1Feb
Dempsey, O. J. (*w*) 1Feb
Arnold, F. R. (*w*) 4Feb
Mackinnon, F. H. L. † (*w*) 6Feb
Paternall, P. T. † (*w*) 6Feb
Todd, R. L. C. † (*t*) 1Mar
Baker, A. G. (*w. 20.8.42*) (*t*) 1Mar
Reeves, J. ¶ (*t*) 1Mar
Pope, F. J. (*t*) 1Mar
Woodhouse, A. J. (*t*) 1Mar
Millbourn, C. R. (*t*) 1Mar
Burton, W. H. E. (*t*) 1Mar
Elsbury, F. E. B. (*t*) 1Mar
Cordingley, V. C. ‡ (*t*) 1Mar
Abraham, L. (*t*) 1Mar
Day, O. L. (*w. 4.9.42*) (*t*) 1Mar
Heppell, P. F. ¶ (*t*) 1Mar
Adkins, D. A. (*t*) 1Mar
Cawthorne, G. H. G. (*t*) 1Mar
Taylor, F. D. (*t*) 1Mar
Simon, A. W. (*t*) 1Mar
Oughton, H. J. (*t*) 1Mar
Hodges, C. W. R. (*w. 7.10.42*) (*t*) 1Mar
MacGillivray, C. W. T. (*w 12.6.42* (*t*) 1Mar

1507

Reed, G. B. M. (*t*) 1Mar
Cuthbert, A. E. (*w. 21.8.42*) (*t*) 1Mar
Shinnie, P. L. (*t*) 1Mar
Ridout-Evans, J. G. (*w. 19.9.42*) (*t*) 1Mar
Brown, E. J. N., *M.B.E.* (*t*) 1Mar
Ovington, W. P. J. (*t*) 1Mar
Kaye, F. R. R. (*w 26.6.42*) (*t*) 1Mar
Martin, A., *M.B.E.* (*w. 5.8.42*) (*t*) 1Mar
Hoy, E. W. § (*t*) 1Mar
Faiers, G. W., *M.M.* § (*t*) 1Mar
Brown, E. S. § (*t*) 1Mar
Bakewell, A. E. § (*t*) 1Mar
Palmer, R. J. W. (*t*) 1Mar
Potter, R. F. (*w. 15.10.42*) (*t*) 1Mar
Thomas, H. H., *M.B.E.* (*w. 1.7.42*) (*t*) 1Mar
Malone, E. M., *M.C.* (*t*) 1Mar
Stewart, W. I. (*w. 4.1.43*) (*t*) 1Mar
Hudson, T. F. (*t*) 1Mar
Brewer, E. (*w. 4.11.42*) (*t*) 1Mar
Wines, S. J. (*w. 8.6.42*) (*t*) 1Mar
Rice, F. A. (*t*) 1Mar
Saward, J. A. (*t*) 1Mar
Wood, C. G. (*t*) 1Mar
Loveday, A. E. (*w. 20.11.42*) (*t*) 1Mar
Moncrieff, H. A. (*t*) 1Mar
Anderson, F. St. K. (*t*) 1Mar
Farbrother, L. H. ¶ (*w. 5.9.42*) (*t*) 1Mar
Chesney, G. L. (*t*) 1Mar
Woodstack, W. (*t*) 1Mar
McKenzie, W. A. (*w. 21.12.42*) (*t*) 1Mar
Entwisle, H. (*t*) 1Mar
Mathias, C. H. (*t*) 1Mar
Parnell, I. W. (*t*) 1Mar
Beech, C. H. (*w. 26.1.43*) (*t*) 1Mar
Fleet, D. H. § (*w. 20.11.42*) (*t*) 1Mar
Noble, C. S. (*t*) 1Mar
Barker, C. G. (*t*) 1Mar
Dixon, J. N. (*t*) 1Mar
Box, A., *M.B.E.* § (*t*) 1Mar
Locke, A. J. § (*t*) 1Mar
Harrop, W., *M.M.* § (*t*) 1Mar
Juden, P. A. R. § (*w. 10.11.42*) (*t*) 1Mar
Dolby, C. J. § (*t*) 1Mar
Mott, C. W. § (*t*) 1Mar
McQuillan, E. S. § (*t*) 1Mar
Kellaway, S. E. § (*t*) 1Mar
Chart, J. H. § (*t*) 1Mar
Balsdon, C. § (*w. 25.10.42*) (*t*) 1Mar
Ebbutt, J. W. § (*t*) 1Mar
Purdie, A., *M.B.E.* § (*w. 25.11.42*) (*t*) 1Mar
Webber, W. B. J. § (*t*) 1Mar
Syrett, A. V. § (*w. 9.7.42*) (*t*) 1Mar
Lloyd, A. E. § (*t*) 1Mar
Drake, G. S., *M.B.E.* (*w. 14.9.42*) (*t*) 1Mar
Reed, W. H., *M.B.E.* § (w. *26.6.42*) (*t*) 1Mar
Hughes, W. G. § (*t*) 1Mar

1508

Flight Lieutenants
—contd.

Lawson, D. § (*t*) 1Mar
Dawson, L. A. § (*w. 19.8.42*) (*t*) 1Mar
Weiss, F. M., *M.B.E.* § (*t*) 1Mar
Togwell, P. § (*t*) 1Mar
Roberts, T. § (*t*) 1Mar
Evans, H. R. § (*t*) 1Mar
Brett, W. H. § (*t*) 1Mar
Davies, C. W. A. § (*w. 9.11.42*) (*t*) 1Mar
Marshall, W. J. § (*t*) 1Mar
Moyles, W. H. § (*t*) 1Mar
Land, R. B. P. § (*w. 14.8.42*) (*t*) 1Mar
Emptage, W. C. § (*t*) 1Mar
Danton, G. B. § (*t*) 1Mar
Mochrie, J. § (*w. 1.10.42*) (*t*) 1Mar
Glover, E. A. § (*w. 18.8.42*) (*t*) 1Mar
Machin, G. E. § (*t*) 1Mar
I. O'Donnell, J. § (*t*) 1Mar
Atkins, A. T. § (*w. 1.1.43*) (*t*) 1Mar
Brown, L. G. § (*t*) 1Mar
Ridealgh, C. § (*t*) 1Mar
Champion, T. R. § (*t*) 1Mar
Johnstone, A. § (*w. 1.9.42*) (*t*) 1Mar
Brown, G. (*t*) 1Mar
Spence, D. § (*t*) 1Mar
Haines, R. L. § (*w. 25.11.42*) (*t*) 1Mar
Wiles, G. H. § (*t*) 1Mar
Booth, W. § (*t*) 1Mar
Willgrass, S. § (*t*) 1Mar
Fletcher, H., *M.B.E.* § (*t*) 1Mar
Bennett. G. F. (*w. 4.8.42*) (*t*) 1Mar
Gorwood, R. E., *M.B.E.* (*t*) 1Mar
Stollery, A. W. (*w. 24.9.42*) (*t*) 1Mar
Lott, N. S. (*t*) 1Mar
Rimmer, J. (*t*) 1Mar
Trollope, J. L. (*t*) 1Mar
Scott, W. W. (*t*) 1Mar
Bowman, J. D. (*t*) 1Mar
Reed, C. E., *M.B.E.* § (*w. 23.7.42*) (*t*) 1Mar
Purves, W. § (*w 13.6.42*) (*t*) 1Mar
Bowes, W. § (*t*) 1Mar
Pinkney, A. G. (*t*) 1Mar
Graves, A. S. (*t*) 1Mar
Hosken, S. T. (*t*) 1Mar
Hirst, C. C. (*t*) 1Mar
Garrett, F. (*w. 29.12.42*) (*t*) 1Mar
Williamson, H. (*t*) 1Mar
Lomas, J. (*w. 7.8.42*) (*t*) 1Mar
Clark, A. S. (*w. 1.1.43*) (*t*) 1Mar
Barrow, P. L. (*w. 2.7.42*) (*t*) 1Mar
Bryson, A. L. (*t*) 1Mar
Miller, E. V. P. (*w. 2.8.42*) (*t*) 1Mar
Girling, J. L. (*t*) 1Mar
Wickham, R. F. E. (*w. 22.9.42*) (*t*) 1Mar
Lloyd, F. D. (*t*) 1Mar
Wrightson, C. W. (*t*) 1Mar

1509

Beattie, G. § (*t*) 1Mar
West, S. L. § (*t*) 1Mar
Taylor, A. A. § (*t*) 1Mar
Turner, W. H. § (*t*) 1Mar
Tynan, J. J. § (*t*) 1Mar
Hopper, R. § (*t*) 1Mar
Bengough, N. J. (*w. 23.8.42*) (*t*) 1Mar
Clarke, W. G. (*t*) 1Mar
Dear, H. (*w. 17.7.42*) (*t*) 1Mar
Gibson, W. H. (*t*) 1Mar
Wood, A. C. (*t*) 1Mar
Cushings, J. I. § (*t*) 1Mar
Kyle, R. § (*t*) 1Mar
Cawthorne, L., *D.C.M.*, *M.M.* § (*t*) 1Mar
Pope, J. P. E. § (*t*) 1Mar
Addison, J. § (*t*) 1Mar
Houghton, A. § (*t*) 1Mar
Coombe, H. R. § (*t*) 1Mar
Marshall, J. C., *B.E.M.* § (*t*) 1Mar
Hughes, E. A. § (*w. 1.12.42*) (*t*) 1Mar
Element, V. E. § (*w. 22.10.42*) (*t*) 1Mar
Walker, G. E. § (*t*) 1Mar
Deane, E. D., *M.M.* § (*t*) 1Mar
Ayre, A. H. J. § (*t*) 1Mar
Newbury, A. A. § 1Mar
Simmonds, H. C. § (*t*) 1Mar
Brown, C. G. § (*t*) 1Mar
Collins, J. A. E. § (*t*) 1Mar
Jones, H. § (*w. 25.11.42*) (*t*) 1Mar
Caldow, T. C. § (*t*) 1Mar
Block, G. T. § (*t*) 1Mar
Coote, A. E., *M.M.* § (*t*) 1Mar
Knight, H. F. § (*t*) 1Mar
Currie, J. B., *M.B.E.*, *D.C.M.* § (*t*) 1Mar
Fulton, H. § (*t*) 1Mar
Chambers, H. § (*w. 8.9.42*) (*t*) 1Mar
Mason, J. S. § (*t*) 1Mar
Robinson, H. C. § (*t*) 1Mar
Wilde, E. F. § (*w. 8.12.42*) (*t*) 1Mar
Gradwell, R. § (*t*) 1Mar
de Margry, F. A. § (*t*) 1Mar
Greenoff, F. W. § (*t*) 1Mar
Hogan, T., *D.C.M.* § (*t*) 1Mar
Saunders, G. H. § (*t*) 1Mar
Trump, T. F. § (*t*) 1Mar
Martin, A. L. § (*t*) 1Mar
Blackmore, J. (*t*) 1Mar
Thompson, H. D., *M.C.* ¶ (*t*) 1Mar
Wilson, J., *M.C.* ¶ (*t*) 1Mar
Dunster, C. H. (*t*) 1Mar
Ottignon, J. A. ¶ (*t*) 1Mar
Langton, F. K. (*t*) 1Mar
Benham, H. D. (*t*) 1Mar
Craymer, H. E. (*t*) 1Mar
Richmond, J. C. (*t*) 1Mar
Morgan-Smith, W. (*t*) 1Mar
Fuller, E. L. (*w 24.6.42*) (*t*) 1Mar
Turner, C. E. 1Mar
Innes, K. S. (*t*) 1Mar
Seymour, H. J. C. (*w. 22.12.42*) (*t*) 1Mar
Mattingley, E. G. (*t*) 1Mar

1510

Langman, A. E. § (*t*) 1Mar
Canniford, W. H. § (*w. 24.9.42*) (*t*) 1Mar
Roach, S. C. § (*t*) 1Mar
Cowley, H. J. § (*w. 1.8.42*) (*t*) 1Mar
Forsyth, M. K. (*t*) 1Mar
Narbeth, C. A. (*t*) 1Mar
Bordewich, P. R. 1Mar
Hawkins, E. F., *D.S.O.* (*w. 16.12.42*) (*t*) 1Mar
Dalrymple, B. W. (*t*) 1Mar
Hale, S. T. (*t*) 1Mar
Railton, R. (*t*) 1Mar
Stuart, J. J. (*t*) 1Mar
Carnwath, A. H. (*t*) 1Mar
Hobson, G. (*t*) 1Mar
Judd, K. E. (*t*) 1Mar
Selby, R. F. (*w. 24.11.42*) (*t*) 1Mar
Humphries, R. H. (*w. 18.7.42*) (*t*) 1Mar
Lacy, J. B. (*t*) 1Mar
Bennett, S. L. (*t*) 1Mar
Goodger, P. G. (*t*) 1Mar
Cunningham, A. J. (*t*) 1Mar
Montague-Beart, A. K. (*w 26.6.42*) (*t*) 1Mar
Ashton, W. (*t*) 1Mar
Samuel, F. (*t*) 1Mar
Dootson, T. (*w 21.6.42*) (*t*) 1Mar
Bowling, F. G. ¶ (*w. 27.10.42*) (*t*) 1Mar
Carr, F. (*t*) 1Mar
Buckley, M. § (*t*) 1Mar
Wearn, A. F. § (*t*) 1Mar
Pennell, C. F. ¶ (*t*) 1Mar
Hammond, W. R. (*w. 8.11.42*) (*t*) 1Mar
Thomson, S. A. *w. 1.8.42*) (*t*) 1Mar
Benson, H. L. (*t*) 1Mar
Jepson, G. B. (*w 4.6.42*) (*t*) 1Mar
Atherton, J. B. B. (*t*) 1Mar
Bond, W. J. ¶ (*w. 28.8.42*) (*t*) 1Mar
Tudor, H. L. (*w. 7.12.42*) (*t*) 1Mar
Brant, E. G. (*t*) 1Mar
Hart, C. J. (*t*) 1Mar
Reader, W. H. R., *M.B.E.* (*t*) 1Mar
Faulkner, H. E. (*w. 14.7.42*) (*t*) 1Mar
Robins, R. W. V. (*t*) 1Mar
Acres, J. B., *B.E.M.* (*w. 17.9.42*) (*t*) 1Mar
Raw, R. T. (*w. 8.12.42*) (*t*) 1Mar
Bencher, A. C. (*w. 1.7.42*) (*t*) 1Mar
Beal, B. I. (*t*) 1Mar
Grant, J. K. (*t*) 1Mar
Ward, O. E. (*t*) 1Mar
Winship, R. (*w. 21.7.42*) (*t*) 1Mar
Cornelius-Wheeler, C. (*w. 29.8.42*) (*t*) 1Mar
Hollis, E. G. § (*t*) 1Mar
Mearles, V. E. (*w. 1.11.42*) (*t*) 1Mar

1511

Flight Lieutenants
—contd.

Weston, J. A., *D.C.M.* § (*t*) 1Mar
Atkinson, G. V. § (*t*) 1Mar
Kershaw, C. § (*t*) 1Mar
Braithwaite, J. § (*t*) 1Mar
Gilvary, R. F. § (*t*) 1Mar
Watson, W. W. § (*w. 4.12.42*) (*t*) 1Mar
Edwards, H. S. § (*t*) 1Mar
Palmer, C. H. § (*t*) 1Mar
Davis, G. W. (*t*) 1Mar
Atkinson, G. B. (*t*) 1Mar
Mosse, R. V. (*t*) 1Mar
Tiddy, E. D. (*t*) 1Mar
Hinchcliffe, H. E. (*t*) 1Mar
Cholmondley, C. C. (*t*) 1Mar
Parry, J. (*t*) 1Mar
Elder, J. W., *M.B.E.* (*t*) 1Mar
Wilson, W. (*t*) 1Mar
Liddell-Simpson, J. ¶ (*t*) 1Mar
Dodd, E., *M.B.E.* § (*t*) 1Mar
Jones, H. K. § (*t*) 1Mar
Hunter, J. M. § (*w. 8.8.42*) (*t*) 1Mar
Pope, C. F. J. § (*w. 1.9.42*) (*t*) 1Mar
Blomley, J. (*t*) 1Mar
Lane, L. C. (*t*) 1Mar
Andrews, C. P. (*t*) 1Mar
Hennah, H. S. (*t*) 1Mar
Hawker, T. § (*t*) 1Mar
Bartlett, E. C. § 1Mar
Robbins, L. C. § (*t*) 1Mar
McEwen, B. C., *M.C.* (*w 18.6.42*) (*t*) 1Mar
Bartram, A. A.((*t*) 1Mar
Mackenzie, J. J. (*t*) 1Mar
Donaldson, D. W. (*t*) 1Mar
Wiltcher, G. R., *M.B.E.* § (*t*) 1Mar
Burnett-Rae, D. W. ¶ (*w. 3.12.42*) (*t*) 1Mar
Withers, K. G. (*w 23.6.42*) (*t*) 1Mar
Marler, E. (*t*) 1Mar
Murdoch, R. B. (*t*) 1Mar
Davidson, T. (*t*) 1Mar
Christie, J. L. (*t*) 1Mar
Nicklin, W. N. § 1Mar
Evans, P. W. (*t*) 1Mar
Murphy, W. H. G. § (*t*) 1Mar
Peyton, A. § (*t*) 1Mar
Ramsden, E. (*w. 5.12.42*) (*t*) 1Mar
Aschan, C. W. (*t*) 1Mar
Lewis, B. E. (*t*) 1Mar
Tattam, F. F. (*t*) 1Mar
Hixson, F. E. (*w. 28.10.42*) (*t*) 1Mar
Rivers, W. J. (*w. 28.10.42*) (*t*) 1Mar
Upward, H. J. (*w. 28.10.42*) (*t*) 1Mar
Thomas, W. H. (*t*) 1Mar
Drake, M. H. (*w. 6.2.43*) (*t*) 1Mar
Cockburn, F. A. (*t*) 1Mar
Windsor, R. H. (*t*) 1Mar
Kiddier, N. § (*w. 21.7.42*) (*t*) 1Mar

1512

Symondson, S. L. (*t*) 1Mar
Warriner, T. T. (*t*) 1Mar
Godden, A. L. (*t*) 1Mar
Beddow, R. F. (*t*) 1Mar
Hunter, G. C. ¶ (*w. 20.11.42*) (*t*) 1Mar
Weldon, T. G. M. ¶ (*t*) 1Mar
Mills, J. P. ¶ (*w. 2.10.42*) (*t*) 1Mar
Yorke, H. R. F. ¶ (*t*) 1Mar
Mitchell, J R. P. ¶ (*t*) 1Mar
Eltherington, H. ¶ (*t*) 1Mar
Litchfield, L. S. ¶ (*t*) 1Mar
Danton, W. F. ¶ (*t*) 1Mar
Dawson-Ridley, E. (*t*) 1Mar
Mackenzie, W. A. (*t*) 1Mar
Reilly, E. A. (*t*) 1Mar
Slee, E. R. (*t*) 1Mar
Fitzgerald, E. T. ¶ (*t*) 1Mar
Jervis, H. V. ¶ (*t*) 1Mar
Palser, C. H. F. ¶ (*t*) 1Mar
Meachem, H. § (*t*) 1Mar
Dale, G. M. C. (*t*) 1Mar
Horsley, A. I. (*t*) 1Mar
Prescott, C. E. (*t*) 1Mar
Lee, W. (*w. 22.11.42*) (*t*) 1Mar
Welch, G. G. H. (*t*) 1Mar
Yalden, J. H. (*t*) 1Mar
Lees, D. H. (*t*) 1Mar
Seymour, T. H. (*w. 1.8.42*) (*t*) 1Mar
Hall, J. P. I. (*w. 1.7.42*) (*t*) 1Mar
Blakeway, R. E. M. ‡ (*w. 10.12.42*) (*t*) 1Mar
Allen, W. § (*t*) 1Mar
Cuddon, G. U. (*t*) 1Mar
Swan, O. St. J. (*t*) 1Mar
Toll, P. E. S. (*t*) 1Mar
Williams, J. P. § (*t*) 1Mar
Brassington, A. § (*t*) 1Mar
Thomas, H. § (*t*) 1Mar
Brown, M. S. ¶ (*t*) 1Mar
Carr, G. A. (*t*) 1Mar
Cave, J. L. (*t*) 1Mar
Collander Brown, W. H. (*t*) 1Mar
Kennedy, W. (*t*) 1Mar
Lamb, A. J. J. (*t*) 1Mar
Macintyre, J. MacA. (*t*) 1Mar
Paterson, W. (*t*) 1Mar
Pring, A. C. (*t*) 1Mar
Mulholland, J. E. (*t*) 1Mar
Tyas, F. H. (*t*) 1Mar
Allen, H. C. G. (*t*) 1Mar
Hogan, J. (*t*) 1Mar
Johnston, A. Le B., *M.C.* (*t*) 1Mar
Burrows, F. A. J. (*t*) 1Mar
Park, G. D. (*t*) 1Mar
Emden, C. S., *D.F.C.* (*w. 1.10.42*) (*t*) 1Mar
Smith, W. M. (*w. 15.12.42*) (*t*) 1Mar
King, D. H. (*t*) 1Mar
Marchamley, *The Rt.Hon. Lord, w.s.* (*t*) 1Mar
Driscoll, D. § (*w. 3.8.42*) (*t*) 1Mar

1513

Powles, G. P. (*t*) 1Mar
Heath, R. E. (*t*) 1Mar
Rose, E. J. B. (*t*) 1Mar
Russell, G. (*t*) 1Mar
Evershed, L. R. (*t*) 1Mar
Goddard, G. F. (*t*) 1Mar
McFarlane, D. § (*w. 15.10.42*) (*t*) 1Mar
Cuthbertson, G. B. ¶ (*w. 29.9.42*) (*t*) 1Mar
Durnan, R. H. (*t*) 1Mar
Burgess, G. W. (*t*) 1Mar
King, A. E. (*t*) 1Mar
Griffiths, J. M. (*t*) 1Mar
Adams, R. G. C. (*t*) 1Mar
Barrett, R. (*t*) 1Mar
Brown, L. H. (*t*) 1Mar
Browne, H. E. (*t*) 1Mar
Bruce, P. F. (*t*) 1Mar
Buckenham, S. (*t*) 1Mar
Caen, A. E. (*t*) 1Mar
Case, A. C. (*t*) 1Mar
Chadwick, F. N. (*t*) 1Mar
Chapman, F. G. (*t*) 1Mar
Chatham, J. K. (*w. 25.9.42*) (*t*) 1Mar
Clay, H. R. (*w. 11.7.42*) (*t*) 1Mar
Cooper, G. J. (*t*) 1Mar
Dalrymple, M. P. (*t*) 1Mar
De Gaye, J. A. (*t*) 1Mar
Dickins, R. V. (*t*) 1Mar
Emerson, J. C. (*t*) 1Mar
Flatman, E. S. (*t*) 1Mar
Gammon, A. (*t*) 1Mar
Gosse, R. W. (*w. 27.1.43*) (*t*) 1Mar
Hall, E., *A.F.C.* (*t*) 1Mar
Hemsley, R. W. (*t*) 1Mar
Hewitt, H. A. (*t*) 1Mar
Hughman, R. N. H. (*t*) 1Mar
Kearney, J. M. St. J. (*t*) 1Mar
Kimber, R. H. (*t*) 1Mar
Leng, C. H. (*w. 21.7.42*) (*t*) 1Mar
Leonard, G. H. (*t*) 1Mar
McConnell, A. A. (*t*) 1Mar
McWeeney, C. B. (*t*) 1Mar
Maddock, J. W. (*t*) 1Mar
Molony, T. J. (*t*) 1Mar
Munson, E. J. (*w.15.9.42*) (*t*) 1Mar
Musgrave, B. Le B. (*t*) 1Mar
Paul, P. K. (*t*) 1Mar
Phillips, H. H. (*t*) 1Mar
Pickup, S. F. (*t*) 1Mar
Pritchett, H. J. (*t*) 1Mar
Richards, C. G. (*t*) 1Mar
Sampson, N. C. (*t*) 1Mar
Shackell, H. (*t*) 1Mar
Smith, C. F. (*t*) 1Mar
Southby, E. P. (*t*) 1Mar
Tugwell, K. S. (*t*) 1Mar
Vaughan, W. R. (*w. 1.12.42*) (*t*) 1Mar
Weston, W. H. P. (*t*) 1Mar
Whittingham, H. R. (*t*) 1Mar
Wiseman, D. J. (*t*) 1Mar
Wood, J. S. (*t*) 1Mar
Woollett, A. V. (*t*) 1Mar
Pinnock, C. B. (*w. 1.6.42*) (*t*) 1Mar
Birkbeck, J. F. T. E. (*t*) 1Mar
Mackenzie, C. A. (*t*) 1Mar

1514

Flight Lieutenants —*contd.*

Price, C. H. B. (*t*) 1Mar
Smouha, E. R. (*w. 28.11.42*) (*t*) 1Mar
Fisher, W. R. F. (*t*) 1Mar
Jacobs, N. C. § (*t*) 1Mar
de Lazlo, J. A. (*w. 9.9.42*) (*t*) 1Mar
Muirhead, V. (*t*) 1Mar
Delaney, G. W. (*t*) 1Mar
Boyd-Harvey, J. J. (*t*) 1Mar
Peskett, S. J. (*t*) 1Mar
Roberts, F. L. (*t*) 1Mar
Meeke, J. D. (*t*) 1Mar
Morris, R. K. (*t*) 1Mar
Searle, H. J., *M.B.E.* § (*t*) 1Mar
Allen, H. W. (*t*) 1Mar
Allman, C. G. (*t*) 1Mar
Amson, A. W. (*t*) 1Mar
Ansell, A. J. (*t*) 1Mar
Anstey, C. H. (*t*) 1Mar
Badham, F. (*t*) 1Mar
Barnett, S. A. (*t*) 1Mar
Blick, J. F. (*w. 18.8.42*) (*t*) 1Mar
Boulton, P., *D.F.C.* (*t*) 1Mar
Brewer, W. L. (*w. 22.11.42*) (*t*) 1Mar
Burton, P. V. (*w 24.6.42*) (*t*) 1Mar
Butters, P. P. (*t*) 1Mar
Caldecott, R. (*t*) 1Mar
Cary, S. H. (*t*) 1Mar
Clarkson, W. E. (*t*) 1Mar
Cobb, S. W., *M.B.E.* (*t*) 1Mar
Coventry, S. H. (*t*) 1Mar
Crawley, L. E. (*t*) 1Mar
Daniel, C. C. (*t*) 1Mar
Denman, J. T. (*t*) 1Mar
Dixon, G. E. O. (*t*) 1Mar
Douglas, P. W. (*t*) 1Mar
Dunstan, G. T. (*t*) 1Mar
Edenborough, H. C. (*t*) 1Mar
Edwards, M. W. (*t*) 1Mar
Fell, E. R. (*t*) 1Mar
Foulds, W. G. (*t*) 1Mar
Fulton, D. P. (*t*) 1Mar
Jones, A. K. H. (*t*) 1Mar
Lill, F. C. (*t*) 1Mar
McCulloch, D. S. (*t*) 1Mar
Newman, W. E. (*t*) 1Mar
Parkinson, W. (*t*) 1Mar
Rowley, S. E. (*t*) 1Mar
Smith, B. (*t*) 1Mar
Spooner, E. G. (*t*) 1Mar
Sutcliffe, J. E. T. (*t*) 1Mar
Swain, A. J. (*w. 28.7.42*) (*t*) 1Mar
Sykes, E. (*t*) 1Mar
Clapham, P. R. (*t*) 1Mar
Allgood, N. J. (*t*) 1Mar
Rodger, H., *M.B.E.* (*t*) 1Mar
Rogers, C. E. (*t*) 1Mar
Gardiner, T. J. (*t*) 1Mar
Pradley, M. E. (*t*) 1Mar
Greenacre, F. J. (*t*) 1Mar
Hopkins, C. A. (*t*) 1Mar
Turnbull, J. B. (*w. 29.8.42*) (*t*) 1Mar
Deighton, R. H. (*w) 1.6.42*) (*t*) 1Mar

1515

Jenks, N. S. (*t*) 1Mar
Ozmond, A. J. M. (*w. 20.11.42*) (*t*) 1Mar
Fears, L. R., *M.B.E.* (*w. 1.9.42*) (*t*) 1Mar
Esencourt, R. H. (*t*) 1Mar
Fitt, S. W. (*t*) ‡ 1Mar
Mudie, R. S. (*w. 16.8.42*) (*t*) 1Mar
Brain, J. H. P. (*t*) 1Mar
Dormon, T. S. (*t*) 1Mar
Holloway, K. C. (*t*) 1Mar
Levett, D. R. H. (*t*) 1Mar
Smith, C. H. (*t*) 1Mar
Wheeley, P. L. (*t*) 1Mar
Foreman, D. G. § (*t*) 1Mar
Telfer, J. W. § (*t*) 1Mar
Drew-Wilkinson, P. N. (*t*) 1Mar
Mackie, F. J. (*t*) 1Mar
Mathias, T. R. (*t*) 1Mar
Salaman, G. (*t*) 1Mar
Higginbottom, G. (*t*) 1Mar
Lovett-Campbell, G. E. (*t*) 1Mar
Mallia, E. H. (*t*) 1Mar
Proctor, A. M. W., *M.C.* (*w. 27.7.42*) (*t*) 1Mar
Randall, A. V. (*t*) 1Mar
Downing, E. T. (*t*) 1Mar
Pengelley, E. A. (*t*) 1Mar
Craig, W. Y. (*w. 21.9.42*) (*t*) 1Mar
Danvers, C. C. (*t*) 1Mar
Summers, E. M. (*t*) 1Mar
Curwen, C. A. F. (*t*) 1Mar
Pengelley, H. R. (*t*) 1Mar
Smith, M. B. (*t*) 1Mar
Williams, J. (*t*) 1Mar
Wheeler, L. H., *M.C., D.C.M.* § (*t*) 1Mar
Adamson, E. S. (*w. 4.6.42*) (*t*) 1Mar
Brunskill, W. H. F. (*t*) 1Mar
Hutcheon, L. F., *A.F.C.* (*t*) 1Mar
Ricard, P. C. (*t*) 1Mar
Allan, J. C. (*t*) 1Mar
Coverdale, H. (*t*) 1Mar
Lawson, C. F. (*w. 7.10.42*) (*t*) 1Mar
Godfrey, F. E. (*t*) 1Mar
Goar, A. J. (*t*) 1Mar
Newsome, T. H. (*t*) 1Mar
Pattrick, F. W. (*t*) 1Mar
Mitchell, W. J. (*t*) 1Mar
Cavendish-Bentinck, *Lord* (*t*) 1Mar
Wagg, F. J. (*t*) 1Mar
Manners Wood, P. H. (*t*) 1Mar
Ormonde, E. C. (*t*) 1Mar
Owens, E. C. (*t*) 1Mar
Barton, J. E. A. (*t*) 1Mar
Clowes, R. D. A. (*t*) 1Mar
Ellison, J. B. R. (*t*) 1Mar
Stuart, E. H. (*t*) 1Mar
Wheeler, A. E. § (*t*) 1Mar
Bertrand, L. (*t*) 1Mar
Daniell, J. A. (*t*) 1Mar
Macey, R. G. (*t*) 1Mar
Richmond, G. ¶ (*t*) 1Mar
Vousden, W. H. E. § (*t*) 1Mar
Birch, L. G. (*t*) 1Mar
Sexton, T. § (*t*) 1Mar

1516

White, C. A. (*t*) 1Mar
Marriott, J. W. § (*t*) 1Mar
Alsing, P. R. (*t*) 1Mar
De Ramer, F. J. (*t*) 1Mar
Reynolds, E. W. (*t*) 1Mar
Paisley, R. O. § (*t*) 1Mar
Sweetlove, R. S. § (*t*) 1Mar
Dinerman, O. C. (*t*) 1Mar
Bradshaw, H. G. (*t*) 1Mar
Waleran, *Rt. Hon. Lord* (*w. 11.7.42*) (*t*) 1Mar
Eskell, L. I. (*t*) 1Mar
Reay, S. B. (*w. 30.12.42*)(*t*) 1Mar
Kirk, H. G. (*t*) 1Mar
Rayne, W. G. (*t*) 1Mar
Niss, A. M. (*t*) 1Mar
Thomson, A. M. (*t*) 1Mar
Le Fleming, R. C. W. H. (*t*) 1Mar
Whitehouse, M. S. (*w. 23.11.42*) (*t*) 1Mar
Greenaway, W. G., *M.C.* (*t*) 1Mar
Leven, C. L., *W.S.* (*t*) 1Mar
King, J. H. (*w. 24.11.42*)(*t*) 1Mar
Carlton-Scott, A. F. (*t*) 1Mar
Collis, E. A. (*t*) 1Mar
Furlonger, C. A. M. (*t*) 1Mar
Fuller, L. H. (*t*) 1Mar
Tandy, D. V. (*t*) 1Mar
King, R. W. (*t*) 1Mar
Dudeney, G. L. A. (*t*) 1Mar
Grainger, H. J. W. (*t*) 1Mar
Norman, W. (*t*) 1Mar
Wallace, A. ¶ (*t*) 1Mar
Gilbert, L. J. § (*t*) 1Mar
Thompson, G. F. M. P. (*t*) 1Mar
Cabot, F. P. V. (*t*) 1Mar
Macario, P. § (*w. 6.3.43*) (*t*) 1Mar
Armstrong, J. A., *M.C.* § (*t*) 1Mar
Farmar, H. W. (*t*) 1Mar
Barnett, C. J. (*t*) 1Mar
Davies, R. A. (*t*) 1Mar
Nicholls, G. N. C. (*t*) 1Mar
Hiscock, L. R. (*t*) 1Mar
Thomas, H. A. (*t*) 1Mar
Lewis, H. G. (*t*) 1Mar
Green, J. C., *D.F.C.* (*t*) 1Mar
Horne, W. H. B. § (*t*) 1Mar
Hutchinson, W. R. C. (*t*) 1Mar
Jarrold, J. A. § (*t*) 1Mar
Dunstan, L. S. J. (*t*) 1Mar
Huxham, F. K. (*t*) 1Mar
Stout, G. W. H. L. (*t*) 1Mar
Doyle, D. L. (*f*) 1Mar
Beadell, D. C. (*t*) 1Mar
Dean, W. H. (*t*) 1Mar
Manton, G. W. (*t*) 1Mar
Barlas, R. D., *w.s.* (*w. 16.8.42*) (*t*) 1Mar
Barrett, E. J. (*t*) 1Mar
Brindley, G. H. (*t*) 1Mar
Croll, T. C. (*t*) 1Mar
Goddard, J. McA. (*t*) 1Mar
Kilkenny, J. C. (*t*) 1Mar
Young, R. A. (*t*) 1Mar
Pearl, L. (*t*) 1Mar
Islip, F. J. (*t*) 1Mar
Fargus, F. W. ¶ (*t*) 1Mar
Morris, C. (*t*) 1Mar
Dewsbury, B. G. ¶ (*t*) 1Mar
Fane, J. O. ¶ (*t*) 1Mar

1517

Flight Lieutenants —*contd.*

Kent, K. G. ¶ (*t*) 1Mar
Hulbert, S. F. R. (*t*) 1Mar
Duffill, L. S. (*t*) 1Mar
Watson, J. B. (*t*) 1Mar
Singleton-Fleming, T. S. (*t*) 1Mar
Hawkes, R. B. ¶ (*t*) 1Mar
Easten, G. M. (*t*) 1Mar
Broadhead, S. (*t*) 1Mar
Fowler, C. F. (*t*) 1Mar
Peachey, L. E. A. (*t*) 1Mar
Taylor, G. P. (*t*) 1Mar
Mann, S. E. (*t*) 1Mar
Woore, D. **P.** 1Mar
Hobbs, A. G. F. (*w*) 2Mar
Pyne, C. S. (*w*) 2Mar
Wilmot, H. A. **P.** 6Mar
Hall, R. M. D., *D.F.C.* § (*w*) 8Mar
Blamey, J. E. (*t*) 1Apr
Duff, J. A. (*w*) 6Apr
Morris, G. E. (*w*) 7Apr
Bowen, E. J. 20Apr
Mosse, C. O. R., *M.C.* (*w*) 23Apr
Watson, L. G. (*w*) 14May
Mosley, F. A. (*w*) 19May
Myers, J. T. § (*w*) 27May
Patrick, M. F. § (*w*) 30May
Cruickshank, G. (*w*) 1June
Latter, E. A. (*w*) 1June
Dunning, J. E., *O.B.E.* (*w*) 1June
Whateley, H. R. (*w*) 1June
Morrish, H. J. (*w*) 1June
Van der Ben, R. C., *M.C.*, *D.F.C.* (*w*) 1June
Batty, J. S. (*w*) 1June
Freshwater, R. M. (*t*) 1June
Cronshaw, W. N. (*t*) 1June
Hewitt, R. F. (*t*) 1June
Stephenson, G. (*t*) 1June
Boss, P. A. A. (*t*) 1June
Wickham, N. W. (*t*) 1June
Napier, R. W. (*t*) 1June
Netting, R. G. (*t*) 1June
Wyatt, R. A. (*t*) 1June
Hedger, R. C. (*t*) 1June
Grand, S. E. (*t*) 1June
Gardiner-Robinson, T. G. W. (*t*) 1June
Bowman, S. G. M. (*w. 1.7.42*) (*t*) 1June
Jury, S. J. § (*t*) 1June
Tennant, G. E. (*t*) 1June
Irwin, B. F. S. (*w. 15.8.42*) (*t*) 1June
Power, I McL. C. (*t*) 1June
Guinness, W. E. (*t*) 1June
Evans, L. A. (*t*) 1June
Moxey, E. R. (*t*) 1June
Hall, W. D. (*t*) 1June
Borman, J. R. S. (*t*) 1June
Hooper, S. L. (*t*) 1June
Kemp, J. L. ‡ (*w. 15.9.42*) (*t*) 1June
Terry, L. W. (*t*) 1June
Waitt, C. W., *M.M.* (*t*) 1June

1518

Foster, R. (*t*) 1June
Snagge, L. W. (*w. 1.7.42*) (*t*) 1June
Eames, E. A. (*t*) 1June
Pound, H. A., *M.B.E.*, *M.C.* (*w. 12.6.42*) (*t*) 1June
Browning, H. B. (*w. 16.6.42*) (*t*) 1June
Walsh, R. H., *D.S.O.*, *O.B.E.*, *M.C.* (*t*) 1June
Ronald, V. R. (*w. 1.8.42*) (*t*) 1June
Rawson, R. B. (*t*) 1June
Pennell, E. R., *D.F.C.* (*t*) 1June
Berwick, W., *D.C.M.* (*w. 19.6.42*) (*t*) **1June**
Lloyd, J. R. ¶ (*t*) **1June**
Harris, T. (*t*) **1June**
Weir-Rhodes, S. C. (*t*) **1June**
McKinnon, N. N. (*w. 19.8.42*) (*t*) 1June
Millward, C. J. (*t*) 1June
Dunipace, E. B. M. A. (*t*) 1June
Armitage, J. P. (*t*) 1June
Treasure, E. I. (*t*) 1June
Taylor, B. A., *M.B.E.* (*t*) 1June
Maurice, D. C. (*t*) 1June
Trubshawe, W. V. (*t*) 1June
Beddington, T. A. H. (*t*) 1June
De Bosdari, C. D. (*t*) 1June
Robertson, R. A. (*w. 24.8.42*) (*t*) 1June
Archibald, H. L. (*t*) 1June
Slaughter, S. W. (*w. 8.9.42*) (*t*) 1June
Beeby, S. (*w. 20.1.43*) (*t*) 1June
Newton, R. T. (*t*) 1June
Cole, R. C. (*w. 1.10.42*) (*t*) 1June
Casalis De Pury, R. E. (*t*) 1June
Duncan, J. (*t*) 1June
Skinner, T. G. (*t*) 1June
Torry, A. C. (*t*) 1June
Ford, A. J. (*t*) 1June
Price, S. H. (*t*) 1June
Armstrong, E. W. (*t*) 1June
Ewen, J. F. B. (*t*) 1June
Snagge, R. B. (*w. 1.12.42*) (*t*) 1June
Smith, L. S. (*t*) 1June
Norman, D. E. (*t*) 1June
Sellers, G. N., *D.F.C.* (*t*) 1June
Cottam, G. V. (*t*) 1June
Wilcox, J. H. W. (*t*) 1June
Macandrew, J. G. (*t*) 1June
Godden, G. L., *O.B.E.* (*w. 18.8.42*) (*t*) 1June
Thompson, J. C. (*w. 3.9.42*) (*t*) 1June
Peake, E. C. (*t*) 1June
Greatrex, A. H. (*t*) 1June
Whattam, J. (*t*) 1June
Day, R. M. C. (*w. 29.10.42*) (*t*) 1June
Coates, C. H. (*t*) 1June
Sime, W. A. (*t*) 1June
Strubell, T. F. G. (*t*) 1June
McKechnie, A. C. (*t*) 1June
Conway, W. F. (*t*) 1June
Wright, M. T. (*t*) 1June
Michelmore, E., *M.C.* (*t*) 1June
Buchanan, J. W. (*t*) 1June

1519

Marshall, C. B., *M.B.E.* (*w. 1.12.42*) (*t*) 1June
Wall, A. H. W. (*t*) 1June
Williams, A. H. (*w. 1.7.42*) (*t*) 1June
Owen, O. K. (*t*) 1June
Lloyd, J. D. K. (*t*) 1June
Thomas, H. J. (*t*) 1June
Tonge, W. J. C. (*t*) 1June
Hogben, J. W. (*w. 17.12.42*) (*t*) 1June
Watson, W. W. (*t*) 1June
Olsen, F. M. L. (*t*) 1June
Ward, B. I. (*t*) 1June
Riddell, K. R. (*t*) 1June
Evers, C. E. St. J. (*w. 9.11.42*) (*t*) 1June
Mitchell, R. A. (*t*) 1June
Higham, C. (*t*) 1June
Antill, S. D. (*w. 21.8.42*) (*t*) 1June
Miller, L. (*w. 26.8.42*) (*t*) 1June
Brooks, V. P. (*w. 26.9.42*) (*t*) 1June
Robertson, P. K. (*t*) 1June
Seligman, H. L. (*w. 9.9.42*) (*t*) 1June
Harbord, K. B. (*w. 21.11.42*) (*t*) 1June
Urmston, C. W. B. (*t*) 1June
Acton, C. R. (*w. 30.9.42*) (*t*) 1June
Rees, J. L. E. (*t*) 1June
Middleton, C. (*t*) 1June
Carter, E. S. (*t*) 1June
Frost, C. H. W. (*t*) 1June
Taylor, R. § (*w. 28.11.42*) (*t*) 1June
Brown, O. H. (*t*) 1June
Faul, H. (*t*) 1June
Hart, W. C. (*t*) 1June
Taylor, C. A. (*w. 5.11.42*) (*t*) 1June
O'Brien, C. R. (*t*) 1June
Weale, E. C. (*t*) 1June
Graham-Wigan, A. J., *M.B.E.* (*t*) 1June
Provis, L. E. (*w. 1.10.42*) (*t*) 1June
Rose, A. H. (*w. 15.8.42*) (*t*) 1June
Mayo, C. T. J. (*t*) 1June
Elrington, M. M. (*w. 26.10.42*) (*t*) 1June
Thornton, P. C. (*t*) 1June
Davies, J. H. L. B. (*t*) 1June
Bennett, C. D. (*w. 15.12.42*) (*t*) 1June
Le Fleming Shepherd, J. N. K. (*t*) 1June
Lacy, M. J. P. (*t*) 1June
Spencer, H. R. (*t*) 1June
Taylor, J. W. *w.s.* § (*t*) 1June
Thompson, A. E. (*w. 8.9.42*) (*t*) 1June
Jayakar, J. M. R. (*t*) 1June
Hargrove, S. A. (*t*) 1June
Marks, W. W. (*t*) 1June
Boord, *Sir* R. W. (*w. 27.11.42*) (*t*) 1June
Wilson, C. D. (*w. 10.1.43*) (*t*) 1June
Jones, M. H. B. (*t*) 1June
Parnell, W. E., *O.B.E.* (*t*) 1June

1520

Flight Lieutenants
—contd.

Blomfield, L. G. (*w. 24.7.42*) (*t*) 1June
Lockhart, L. (*t*) 1June
Gregory, H. O. (*t*) 1June
Bellew, *The Hon.* G. R., *M.V.O.* (*t*) 1June
Smith, K. C. (*w. 1.10.42*) (*t*) 1June
Gaskell, S. H. (*t*) 1June
Beeton, C. H. § (*t*) 1June
Hicks, G. C. (*t*) 1June
Wray, F. A. (*w. 22.8.42*) (*t*) 1June
Child, P. G. (*t*) 1June
Sherwell, N. B. (*t*) 1June
Carter, P. C. (*t*) 1June
Pitman, I. J. (*t*) 1June
Gibson, G. D. (*t*) 1June
Burr, J. (*t*) 1June
Hurrell, H. S. (*t*) 1June
Udall, R. C. (*w. 8.11.42*) (*t*) 1June
Thoday, I. F. E. (*t*) 1June
Osburn, W. J. A. (*t*) 1June
Firth, C. F. L. (*t*) 1June
Tankerville, *Earl of* (*t*) 1June
Graham, D. K. (*t*) 1June
King, S. N. (*w. 21.9.42*) (*t*) 1June
Walker, W. L. W. le R. (*t*) 1June
Ross-Mumby, G. C. (*t*) 1June
Rose, H. H. (*w. 29.8.42*) (*t*) 1June
Witting, H. N. (*t*) 1June
Watkinson, C. S. (*w. 13.6.42*) (*t*) 1June
Sharvill, E. G. (*t*) 1June
Cuff, R. E. (*w. 15.10.42*) (*t*) 1June
Colebrook, A. C. (*t*) 1June
Smith, B. W. S. (*t*) 1June
Curry, H. D. (*w. 6.10.42*) (*t*) 1June
Silwood, F. D. J., *A.F.C.* (*w. 4.12.42*) (*t*) 1June
Laven, C. S. (*t*) 1June
Warden, R. G. (*t*) 1June
Lyons, F. J. (*t*) 1June
Wright, H. D. (*w. 5.6.42*) (*t*) 1June
Parnell, J. T. W. (*t*) 1June
Roberts, J. M. S. (*t*) 1June
Bosworth-Martin, S. (*t*) 1June
Jones, E. E. (*t*) 1June
Naylor, W. A. (*t*) 1June
Weaver, J. H. (*w. 1.11.42*) (*t*) 1June
Bell, L. (*w. 4.6.42*) (*t*) 1June
Cane, A. (*t*) 1June
Weddell, E. T. (*t*) 1June
Bell, C. H., *O.B.E.* (*w. 16.7.42*) (*t*) 1June
Parkin, J. G. (*w. 8.7.42*) (*t*) 1June
Cookson, R. G. (*t*) 1June
Parker, H. (*t*) 1June
Huntley, K. O. G. (*w. 20.12.42*) (*t*) 1June
Stewart-Sandeman, B. (*w. 30.6.42*) (*t*) 1June
Lund, R. J. S. (*t*) 1June
Mathew, H. C., *M.C.* (*t*) 1June
Graham, *Sir* Richard B. (*t*) 1June
Nelson, T. R. H. (*t*) 1June

1521

Cole, T. D. (*t*) 1June
Bembaron, J. E. (*t*) 1June
Lemaire, M. J. (*t*) 1June
Townsend, P. B. (*t*) 1June
Hiscox, A. L. (*t*) 1June
Sheridan, F. S. (*t*) 1June
May, A. R. (*t*) 1June
Hick, B. B. (*t*) 1June
Kendall, D. N. (*w. 1.7.42*) (*t*) 1June
Jones, R. I. (*t*) 1June
Colquhoun, A. G. C. (*t*) 1June
Nightingale, W. E. § (*t*) 1June
Beater, O. L., *D.F.C.* (*t*) 1June
Whittaker, J. (*t*) 1June
Sinner, S. A. (*t*) 1June
Heathcote, N. H. De V. (*t*) 1June
Smith, H. J. (*t*) 1June
Wortley, J. H., *M.M.* (*w. 9.12.42*) (*t*) 1June
Jaffrey, F. G. § (*t*) 1June
Owen, A. S. (*t*) 1June
Wood, F. (*t*) 1June
Judge, R. W. (*t*) 1June
Meredith, D. F. (*w. 9.9.42*) (*t*) 1June
Barlow, J. H. § (*t*) 1June
Pearson, W. G. (*w. 20.6.42*) (*t*) 1June
Turpin, F. W. (*t*) 1June
Savage, B. F. (*t*) 1June
Sawkins, G. W. *w.s.* (*w. 17.8.42*) (*t*) 1June
Ames, L. E. G. (*t*) 1June
Breen, W. J. (*t*) 1June
Burry, C. F. M. (*t*) 1June
Caddy, P. (*t*) 1June
Debenham, R. J. (*t*) 1June
Dunn, L. M. (*t*) 1June
Frame, J. D. (*t*) 1June
Keep, A. F. J. H. (*t*) 1June
Mallows, L. G. W. (*t*) 1June
Monnickendam, L. (*t*) 1June
Moses, E. W. (*t*) 1June
Rhodes, E. G. (*t*) 1June
Salmon, B. L. (*t*) 1June
Simons, I. I. (*t*) 1June
Thomas, H. (*w. 30.12.42*) (*t*) 1June
Wearmouth, J. R. (*t*) 1June
Bodenham, K. L. (*t*) 1June
Jordain, S. J., *M.C.* (*w. 24.11.42*) (*t*) 1June
Hunter, J. T. (*t*) 1June
Clayson, T. C. (*t*) 1June
Lloyd-James, D. O. (*w. 20.10.42*) (*t*) 1June
Willsdon, R. G. (*t*) 1June
Charlesworth, G. S. (*t*) 1June
Trippe, C. E. (*t*) 1June
Dundas, *Lord* (*t*) 1June
McKenna, G. § (*t*) 1June
Davey, R. C. § (*t*) 1June
Morris, T. G. § (*t*) 1June
Clark, H. S. § (*t*) 1June
Filkins, H. § (*t*) 1June
McKay, R. J. (*t*) 1June
Millar, I. R. (*t*) 1June
Rawlence, M. C. (*t*) 1June
Todd, O. S. (*t*) 1June
Asher, J. MacG. (*t*) 1June
Anson, N. P. (*w*) *1.7.42*) (*t*) 1June

1522

Watters, A. H., *D.F.C.* (*t*) 1June
Boyd, J. T. D. (*t*) 1June
Stampe, *Sir* W. L. (*t*) 1June
Finn, D. P. (*w. 11.11.42*) (*t*) 1June
Smith, D. E. (*t*) 1June
Tylee, J. H. (*t*) 1June
Taylor, J. F. (*t*) 1June
Sharp, J. (*t*) 1June
Pilcher, R. H. (*w. 19.7.42*) (*t*) 1June
Farmer, F. (*t*) 1June
Scott, R. W. G. (*t*) 1June
Fairhurst, J. (*t*) 1June
Bennett, S. A. (*w.12.11.42*) § (*t*) 1June
Harper, W. S. S. (*t*) 1June
Millard, V. *D.F.C.* (*t*) 1June
Quilter, E. G. C. (*t*) 1June
Robinson, E. J. (*t*) 1June
Walmisley, R. A. (*t*) 1June
Newbury, H. H. B. (*t*) 1June
Thorpe, W. E. § (*t*) 1June
Stubbings, J. E. (*w. 12.11.42*) (*t*) 1June
Harrad, W. J. § (*t*) 1June
Osborne, R. D. H. (*t*) 1June
Shewan, H. A. (*t*) 1June
Wellesley, *The Rt. Hon. Lord, M.C.* (*t*) 1June
Allen, H. M. (*w. 28.8.42*) (*t*) 1June
Lawrence, C. R. (*t*) 1June
Powell, A. G. (*t*) 1June
Whitten, F. C. (*t*) 1June
Magrath, P. R. (*t*) 1June
Vickers, W. A. (*t*) 1June
Le Fevre, F. E. (*t*) 1June
Halliday, E. F. S. (*t*) 1June
Crane, F. J. § (*t*) 1June
Slaytor, M. H. C. § (*t*) 1June
Lawrie, P. E. (*t*) 1June
Holland, C. H. H. (*t*) 1June
Bland, D. C. S. (*t*) 1June
Pralle, E., *A.F.C.* (*t*) 1June
Duxfield, P. § (*t*) 1June
Howse, A. H. § (*t*) 1June
Ubee, C. E. § (*t*) 1June
Burley, J. W. § (*t*) 1June
Lister, E. (*w. 1.11.42*) (*t*) 1June
Barclay, J. O. (*t*) 1June
Charlwood, A. E. (*t*) 1June
Gorton, E. A. (*t*) 1June
Holmes, F. A. (*t*) 1June
Thompson, D. C. (*t*) 1June
Hillier, H. (*w. 1.12.42*) (*t*) 1June
Whalley, H. § (*t*) 1June
Whale, A. P. § (*t*) 1June
Parker, G. W. (*t*) 1June
Champanhac, F. L. (*t*) 1June
Bennett, G. E. M. (*t*) 1June
Cockburn, E., *M.C.* (*t*) 1June
Jenkins, G. D. (*w. 1.10.42*) (*t*) 1June
Leycester, R., *M.C.* (*w. 3.8.42*) (*t*) 1June

1523

Flight Lieutenants —*contd.*

Solis, F. T. § (*w. 27.12.42*) (*t*) 1June
Kingsford, G. M. (*t*) 1June
Compton, S. § (*t*) 1June
Edlin, E. M. (*w. 21.12.42*) (*t*) 1June
Wood, W. L. (*t*) 1June
Giles, W. G. (*t*) 1June
Jewell, A. J. (*w. 1.8.42*) (*t*) 1June
Morris, H. E. R. (*t*) 1June
Murray, G. W. (*t*) 1June
Ralph, C. (*t*) 1June
Hooman, C. V. L. (*t*) 1June
Browne, W. M. (*t*) 1June
Thompson, A. B. (*w. 16.6.42*) (*t*) 1June
Cooke, O. W. H. (*t*) 1June
Garrett-Petts, W. C. (*t*) 1June
Bridge, D. W. (*t*) 1June
Plummer, A. J. (*t*) 1June
Woodhouse, G. E. L. (*t*) 1June
Vaughan, T. A. H. (*t*) 1June
Mordecai, S. J. (*t*) 1June
Bowring, J. V. (*t*) 1June
Cridlan, F. J. (*t*) 1June
Hosey, E. (*t*) 1June
Pryse, P. P. (*t*) 1June
Curtis, A. H. (*t*) 1June
Graham, L. H. (*t*) 1June
Hudson, J. H. (*t*) 1June
Boyce, N. W. (*t*) 1June
Evington, G. E. (*t*) 1June
Bolt, J. H. (*w. 28.1.43*) (*t*) 1June
Parsons, I. MacN. (*w. 1.10.42*) (*t*) 1June
Bishop, F. T. § (*w. 28.7.42*) (*t*) 1June
Mathews, B. K. O. (*w. 27.11.42*) (*t*) 1June
Straton-Ferrier, J. (*t*) 1June
Sainsbury, H. (*t*) 1June
Upton, D. A. § (*w. 2.7.42*) (*t*) 1June
Jordan, G. W. § (*t*) 1June
Scott, A. B. § (*t*) 1June
Davey, F. J. § (*t*) 1June
Salmon, R. W. § (*t*) 1June
Sexton, D. R. § (*t*) 1June
Pearce, A. H. L. § (*w. 1.1.43.*) (*t*) 1June
Foster, P. C. (*t*) 1June
Scott, S. A. (*t*) 1June
Rowland, H. S. (*t*) 1June
Brice, E. J. (*t*) 1June
Baker-Harber, J. A. C. (*w. 2.11.42*) (*t*) 1June
Comper, J. S. (*t*) 1June
Parlett, A. G. B. (*t*) 1June
Huxley, W. S. (*t*) 1June
Lloyd, L. A. (*t*) 1June
Ross, E. J. L. (*t*) 1June
Reid-Walker, C. G. (*t*) 1June
Wade, H. L. § (*t*) 1June
Aitken, R. J. (*t*) 1June
McKinnon, J. U. (*t*) 1June
O'Callaghan, J. A. (*t*) 1June
Leedham, A. § (*t*) 1June
Cleobury, S. (*w. 27.8.42*) (*t*) 1June

1524

Craddock, R. S. (*t*) 1June
Blackbourn, W. L. (*t*) 1June
Putt, L. G. § (*t*) 1June
Davison, B. M. (*t*) 1June
Page, L. M. (*t*) 1June
Walker, R. F. (*t*) 1June
Murray, J. C. (*t*) 1June
Stables, J. M. (*t*) 1June
Chapman H. A. (*t*) 1June
Morris, J. (*t*) 1June
Syson, E. D. (*t*) 1June
Combes, L. A. (*t*) 1June
Shewry, W. J. H. W. (*t*) 1June
Wickenden, A. G. F. (*t*) 1June
Zerenner, C. (*t*) 1June
Dibble, N. C. K. (*t*) 1June
Johnson, S. B. (*t*) 1June
Hawken, C. C. H. (*t*) 1June
Smith, H. W. (*t*) 1June
Davis, G. (*t*) 1June
Smith, J. H. (*t*) 1June
Harley, G. H. (*w. 15.8.42*) (*t*) 1June
Davies, R. S. (*t*) 1June
Burns, R. G. (*t*) 1June
Cullum, C. R. P. (*t*) 1June
Elric, J. L. (*t*) 1June
Gribble, W. A. J. (*t*) 1June
Hampson, G. (*t*) 1June
Jackman, P. E. (*t*) 1June
Ledgard, F. A. (*t*) 1June
Mansell, C. T. (*t*) 1June
Michael, E. S., *D.C.M.* (*t*) 1June
Moore, H. W. (*t*) 1June
Murdock, H. S. (*t*) 1June
Pezzani, H. M. (*t*) 1June
Roxburgh, G. H. E. (*t*) 1June
Nell, M. W. P. (*w. 24.2.42*) (*t*) 1June
Shields, M. E. (*t*) 1June
Weyer, A. R. (*t*) 1June
Pearson, G. M. B. (*w. 15.6.42*) (*t*) 1June
Bromley-Davenport, E. (*w. 1.9.42*) (*t*) 1June
Daniel, W. J. (*t*) 1June
Partner, A. H. (*t*) 1June
Seed, S. (*t*) 1June
Melville, W. G. (*t*) 1June
Penwill, G. E. (*t*) 1June
Richardson, A. A. § (*t*) 1June
Allen, A. J. (*t*) 1June
Bufton, R. P. (*t*) 1June
Burdock, C. B. (*w. 5.12.42*) (*t*) 1June
Castle, C. C. (*t*) 1June
Cesek, L. C. (*t*) 1June
Coopman, B. F. (*t*) 1June
Gray, H. R. (*t*) 1June
Lewis, J. H. (*t*) 1June
Lloyd, R. E. R. (*t*) 1June
Pommerol, J. G. L. (*t*) 1June

1525

Savidge, J. R. A. (*t*) 1June
Wilson, W. P. (*t*) 1June
Clinch, R. D. (*t*) 1June
Curd, J. L. (*t*) 1June
Davies, R. H. R. (*t*) 1June
Dunhill, G. R. C. (*t*) 1June
Hardie, K. (*t*) 1June
Maskell, D. (*w. 5.8.42*) (*t*) 1June
Shaffi, L. (*t*) 1June
Whitmarsh, J. W. (*t*) 1June
Butler, C. § (*t*) 1June
Gaugain, P. A. X. (*w. 18.1.43*) (*t*) 1June
Lyall, R. H. S., *w.s.* (*t*) 1June
Greening, J. S. (*t*) 1June
Tingey, A. B. (*t*) 1June
Webb, A. G. § (*t*) 1June
Booth, W. F. (*t*) 1June
Brown, R. (*t*) 1June
Vickery, J. C. (*t*) 1June
Blacker, G. S. (*t*) 1June
Featherstonehaugh, H. W. (*t*) 1June
Isaac, H. W. (*t*) 1June
Wood, B. H. (*t*) 1June
Virpsha, E. S. (*t*) 1June
Barber, K. L. (*t*) 1June
Nicholson, P. N. L. (*t*) 1June
Prout, G. H. § (*t*) 1June
Fry, J. L. (*t*) 1June
Hyde, H. J. § (*t*) 1June
Fenwick, M. J. (*w. 5.1.43*) (*t*) 1June
Green, R. C. (*t*) 1June
Russell, L. E. (*t*) 1June
Dunford, S. K. (*w. 11.8.42*) (*t*) 1June
Gaffney, C. R. (*t*) 1June
Alders, W. G. § (*t*) 1June
Oliff, J. S. (*t*) 1June
Bowes-Cananagh, G. R. (*t*) 1June
Lohmeyer, E. N., *D.F.C.* (*w. 8.10.42*) (*t*) 1June
Sowerby, P. E. (*t*) 1June
Clowes, I. C. D. (*t*) 1June
Mitchell, R. G. (*t*) 1June
Sanderson, R. B. (*t*) 1June
Stewart, E. W. (*t*) 1June
Thomas, J. H. (*t*) 1June
Howell, E. P. (*t*) 1June
Mason, F. J. K. (*t*) 1June
Marten, K. W. (*t*) 1June
Corfe, M. E. (*t*) 1June
Diamint, R. G. E. (*t*) 1June
Eadie, J. I. (*t*) 1June
Gray, C. D. (*t*) 1June
Lowe, W. F. (*t*) 1June
Nock, E. C. (*t*) 1June
Pearson, W. R. (*t*) 1June
Birkhead, J. B. (*t*) 1June
Brooke-Joynson, H. G. G. (*t*) 1June
Jenkins, E. L. B. (*t*) 1June

1526

Flight Lieutenants —*contd.*

Charnley, W. N. (*t*) 1June
Mawdesley, R. (*w. 2.7.42*) (*t*) 1June
Martin, R. (*w. 19.9.42*) § (*t*) 1June
Chambers, E. H. (*t*) 1June
Isaacs, J. B. (*t*) 1June
Thring, R. C. (*t*) 1June
Eccles, W. T. (*t*) 1June
Stubbs, S. *M.B.E.* § (*t*) 1June
Lucy, A. B. (*t*) 1June
Mayhew, J. (*t*) 1June
Lloyd, H. L. § (*t*) 1June
Bailey, C. E. § (*t*) 1June
Walters, J. (*t*) 1June
Wiese, T. A. (*t*) 1June
Bland, R. E. (*t*) 1June
Bushell, E. A. C. (*t*) 1June
Kemp-Gee, B. M. (*t*) 1June
Krusin, S. M., *w.s.* (*w. 1.1.43*) (*t*) 1June
Meinertzhagen, D. (*t*) 1June
Pilkington, R. E. (*t*) 1June
Townsend, G. T. (*t*) 1June
Wallis, F. C. (*t*) 1June
Wilkinson, R. F. M. (*t*) 1June
Mathews, R. L. (*t*) 1June
Crawford-Marks, S. (*t*) 1June
Weaver, R. J. (*t*) 1June
Spray, R. E. (*t*) 1June
Knight, H. K. (*w. 3.10.42*) (*t*) 1June
Marshall, G. S. (*t*) 1June
Jackson, C. G. § (*t*) 1June
Hamlett, A. S. § (*t*) 1June
Ball, G. W. (*t*) 1June
Ackrill, G. C. R. § (*t*) 1June
Atkinson, T. D., *M.C.* (*t*) 1June
Birch, R. A. (*t*) 1June
Blow, R. C. (*t*) 1June
Cameron, A. McP. § (*t*) 1June
Clennell, E. F. (*t*) 1June
Davidson, G. § (*t*) 1June
Dowling, F. W. *w.s.* § (*t*) 1June
Evenden, E. A. (*t*) 1June
Findlay, S. § (*t*) 1June
Ford, J. C. § (*t*) 1June
Hatherway, S. (*t*) 1June
Holland, J. (*t*) 1June
Holmes, E. R. (*t*) 1June
James, R. § (*t*) 1June
Jones, A. R. (*t*) 1June
Jackson, S. (*t*) 1June
Lush, W. R. (*t*) 1June
Patchin, R. F. S. (*t*) 1June
Plunkett, A. H. C. § (*t*) 1June
Potter, G. A. § (*t*) 1June
Putt, W. C. § (*t*) 1June
Readman, A. § (*t*) 1June
Rose, J. B. (*t*) 1June
Sayers, B. A. (*t*) 1June
Schneidau, A. P. F. (*t*) 1June
Scorer, W. H. § (*t*) 1June
Sellar, A. H. R. (*t*) 1June

1527

Simeon, J. E. B. (*t*) 1June
Swayne, R. C. (*t*) 1June
Sykes, J. A. § (*t*) 1June
Taylor, R. A. (*t*) 1June
Taylor, W. (*t*) 1June
Vincent, N. (*t*) 1June
Wakley, D. F. (*t*) 1June
Williams, R. S. F. § (*t*) 1June
Young, J. H. D. (*w. 8.12.42*) (*t*) 1June
Lowe, F. B. (*w.9.6.42*) (*t*) 1June
Stott, H. W. M. § (*t*) 1June
Grayston, F. W. D. § (*t*) 1June
Cousins, H. W. (*t*) 1June
Simms, G. H. (*t*) 1June
Gatward, W. (*t*) 1June
Porter, J. A. (*t*) 1June
Brazier, J. S. § (*t*) 1June
Reeve, S. L. § (*t*) 1June
Cooke, L. J. (*t*) 1June
Dow, T. M. (*t*) 1June
Gee, A. F. H. (*t*) 1June
Grey, P. P. (*w. 1.7.42*) (*t*) 1June
Welman, P. A., *M.C.* (*t*) 1June
Cuddon, B. E. D. (*w. 8.8.42*) (*t*) 1June
Elliott, T. H. § (*t*) 1June
Banks, A. N. (*t*) 1June
Belt, G. R. (*t*) 1June
Davies, P. S. (*t*) 1June
Eggleton, E. C. (*t*) 1June
Innes-Kerr, *Lord* (*t*) 1June
McGowan, H. W. (*t*) 1June
Rees, F. L. (*t*) 1June
Rolt, P. J. (*t*) 1June
Hardy, A. G. T. (*t*) 1June
Waldron, A. D. (*t*) 1June
Tipper, S. T. (*w. 5.9.42*) (*t*) 1June
Ball, A. J. (*t*) 1June
Daw, W. H. J. § (*w. 7.7.42*) (*t*) 1June
Lawrence, R. St. C. § (*t*) 1June
Dunton, A. G. (*t*) 1June
Evers, H. G. (*t*) 1June
Fletcher, F. L. (*t*) 1June
Gould, C. H. M. (*t*) 1June
Tozer, C. J. E. H. (*t*) 1June
Slinn, E. L. (*t*) 1June
Glenn, C. F. (*t*) 1June
Hammond, A. G. § (*t*) 1June
Brims, W. M. (*t*) 1June
Bullard, J. L. (*w.27.12.42*) (*t*) 1June
Campbell, J. A. (*t*) 1June
Gibbs, C. R. (*t*) 1June
Tanner, S. W. J. (*w. 1.7.42*) (*t*) 1June
Wicks, J. (*t*) 1June
Anderson, G. B., *M.C.* (*t*) 1June

1528

Bennett, C. P. (*t*) 1June
Bird, L. F. H. (*t*) 1June
Craig, Q. C. (*t*) 1June
Hornby, E. M. (*t*) 1June
Fallows, H. § (*t*) 1June
Claye, M. W. (*t*) 1June
Black, R. B. (*t*) 1June
Budd, J. R. (*t*) 1June
Lockwood, S. C. (*t*) 1June
Archer, L. E. (*t*) 1June
Horne, R. C. H. (*t*) 1June
Linthwaite, H. S. (*w. 1.9.42*) (*t*) 1June
Tyson, E. H. (*t*) 1June
Badcock, M. C. (*t*) 1June
Buzzard, J. H. (*t*) 1June
Carr, T. A. (*t*) 1June
Craster, J. H. E. (*t*) 1June
Daston, H. N. M. (*t*) 1June
Geach, R. S. (*t*) 1June
Goodbody, D. M. (*t*) 1June
Hatchett, J. R. (*t*) 1June
Henry, G. (*t*) 1June
Lloyd, W. E. (*t*) 1June
Lovell, F. R. (*t*) 1June
McBain, J. M. (*t*) 1June
MacLeod, A. (*t*) 1June
McNaught, G. W. (*t*) 1June
Mitchell, E. M. (*t*) 1June
Nuttall, A. (*t*) 1June
Price, D. L. H. (*t*) 1June
Raymond, S. P St. C. (*t*) 1June
Rhodes, H. (*t*) 1June
Roffey, H. D. (*t*) 1June
Sanderson, J. B. (*t*) 1June
Steward-Anderson, E. (*t*) 1June
Tolman, W. W. (*t*) 1June
Robinson, A. E. § (*t*) 1June
Kemsley, A. H. § (*t*) 1June
Baker, S. C. (*t*) 1June
Lloyd-Fitt, P. A., *M.M.* (*t*) 1June
Wright, H. § (*t*) 1June
Eales, S. J., *M.B.E.* § (*t*) 1June
Leese, C. H. § (*t*) 1June
Bray, C. S. § (*t*) 1June
Haggerty, J. A., *M.B.E.* § (*t*) 1June
Hicks, W. H. (*t*) 1June
Cooper, G. G. (*t*) 1June
Moriarty, P. (*t*) 1June
Whitemore, S. T. (*t*) 1June

1529

Flight Lieutenants
—contd.

Boyer, J. § (*t*) 1June
Young, F. G. § (*t*) 1June
Batchelor, D. A. W. (*t*) 1June
Roberts, J. N. (*t*) 1June
Ayliffe, R. D. (*t*) 1June
Bremner, A. S. (*t*) 1June
Crouch, A. F. (*t*) 1June
Knight, C. V. (*t*) 1June
Wills, A. R. (*t*) 1June
Adams, C. § (*t*) 1June
Leebrook, E. § (*t*) 1June
de Hamel, C. F. (*t*) 1June
Morkill, A. G. (*t*) 1June
Baker, S. J. § (*t*) 1June
Tandy, R., *M.M.* § (*t*) 1June
Dancy, E. (*t*) 1June
Denny, C. H. (*t*) 1June
Dickinson, R. W. (*t*) 1June
Hill, E. R. H. (*t*) 1June
Tilling, E. A. (*t*) 1June
Brabner, K. G. (*w. 23.12.42*) (*t*) 1June
Hardwick, H. W. (*t*) 1June
Lucas, C. (*t*) 1June
New, A. H. § (*t*) 1June
Howard, V. § (*t*) 1June
Graham, W. G. § (*t*) 1June
Ashley, H. J. (*t*) 1June
Blyth, H. E. (*t*) 1June
Burnand, M. G. (*t*) 1June
De Roulton, J. M. (*t*) 1June
Downing, A. R. H. ((*t*) 1June
Francis, R. H. (*t*) 1June
Frost, R. A. (*t*) 1June
Gatey, N. (*t*) 1June
German-Ribon, A. P. (*t*) 1June
Hodson, L. P. (*t*) 1June
Krikorian, G. (*t*) 1June
Lloyd, T. P. (*t*) 1June
Nicolson, R. W. (*t*) 1June
Shapley, G. T. S. (*t*) 1June
Blount, P. C. (*t*) 1June
Hodges, E. C. (*t*) 1June
Ellery, C. C. (*t*) 1June
Thomas, A. D. P. (*t*) 1June
Allen, N. A. S. (*t*) 1June
Atherley, S. E. P. (*t*) 1June
Scott, N. § (*t*) 1June
Brisbane, G. W. § (*t*) 1June
Fox, G. L. § (*t*) 1June
Simm, L. § (*t*) 1June
Browning, H. I. (*t*) 1June

1530

Butement, J. C. S. (*t*) 1June
Campion, F. H. L. (*t*) 1June
D'Arcy-Hildyard, R. V. S. (*t*) 1June
Rogers, T. J. (*t*) 1June
Swift, A. B. (*t*) 1June
Warne, F. A. W. (*t*) 1June
Humfrey, V. C. ¶ (*t*) 1June
Macdonald, I. S. (*t*) 1June
Pressland, E. F. (*t*) 1June
Clarke, F. C. § (*w*) 2June
Kitchin, F. T. *w.s.* (*w*) 4June
Rowe, H. N. P. (*w*) 4June
McNeill, J. C. ¶ (*w*) 4June
Christie, H. A. H. (*w*) 5June
Anderson, D. J. (*w*) 9June
Green, R. A. (*w*) 9June
Mitchem, I. W. § (*w*) 12June
Hobbins, W. A., *D.S.O.* (*w*) 12June
Barnett, A. W. (*w*) 12June
Hinxman, E. A. (*w*) 15June
Hitch, N. G. (*w*) 15June
Lintott, V. B. (*w*) 15June
Willis, A. A., *M.C.* (*w*) 17June
Gooda, P. S. (*w*) 17June
Bellingham, *Sir* Edward H. C. P., *Bt.*, *C.M.G.*, *D.S.O.* (*w*) 18June
Webster, J., *M.C.* (*w*) 18June
Prout, G. N. (*w*) 20June
Brown, J. J. (*w*) 22June
Noble, F. (*w*) 23June
Wood, S. C. (*w*) 23June
Noble, B. W., *O.B.E.* (*w*) 24June
Glenny, A. H. (*w*) 26June
Keeling, B. N. (*w*) 27June
Cotterill, H. M. (*w*) 29June
Broader, R. K. (*w*) 30June
Allen, A. M. (*w*) 30June
Twist, D. N. (*w*) 1July
Keenan, D. R. § (*w*) 1July
Coates, W. H. C., *M.C.* (*w*) 1July
Maddick, E. H. (*w*) 1July
Wilder, P. E. (*w*) 1July
Smith, R. J. (*w*) 1July
Lundy, J. H. (*w*) 3July
Reeve, E. A. F. (*w*) 5July
Baxter, L. T. (*w*) 7July
Stevenson, A. J. (*w*) 7July
Wiliams, J. H. (*w*) 7July
Whiteley, F. D. (*w*) 10July
Tilley, W. H. (*w*) 11July
Ryan, A. W., *D.S.O.* (*w*) 12July
Daniels, G. P. (*w*) 12July
Phillips, G. H. (*w*) 14July
Dawes, G. W. P., *D.S.O.*, *A.F.C.* (*w*) 15July

1531

Tooke, A. R. 15July
Rankine, A. D. (*w*) 17July
Isdell-Carpenter, R. I. H. (*w*) 21July
Vear, W. P. T. (*w*) 21July
Goslett, G. D. L. (*w*) 21July
Armitage-Smith, F. (*w*) 22July
Howard, N. D. (*w*) 23July
Jackson, E. J. P. † (*w*) 24July
Smith, S., *D.S.O.*, *M.C.*, *T.D.* (*w*) 24July
Walker, C. H., *w.s.* (*w*) 25July
Benson, E. S. (*w*) 26July
Scarman, L. G. (*w*) 28July
Greensill, G. E. A. (*w*) 28July
Millington, R. J. § (*w*) 1Aug
Herniman, A. E. (*w*) 1Aug
Theobald, C. T. (*w*) 1Aug
Green, P. M. A. (*w*) 1Aug
Morgan, G. J. (*w*) 1Aug
McLaren, J. (*w*) 1Aug
West, L. E. (*w*) 1Aug
Slingsby-Fahn, K. (*w*) 1Aug
Weatherstone, N. B. (*w*) 2Aug
Aylwin, R. H. W. (*w*) 3Aug
Franklin, W. H. § (*w*) 4Aug
Sharpe, N. H. (*w*) 5Aug
Hugh-Jones, A. C. (*w*) 6Aug
Spearing, E. J. 6Aug
Morgan, A. E. (*w*) 7Aug
Herd, G. V. (*w*) 9Aug
Lancaster, J. S. § 10Aug
Picton, P. F. § 10Aug
Andersson, V. L. (*w*) 10Aug
Joyce, J., *D.S.O.*, *M.C.* (*w*) 11Aug
Williams, W. G. (*w*) 11Aug
Molony, J. T. (*w*) 12Aug
Kyle, A. (*w*) 13Aug
Pryce, C. A. (*w*) 13Aug
Kennedy, F., *O.B.E.* (*w*) 14Aug
Paterson, J. G., *M.V.O.* (*w*) 14Aug
Hurrell, A. E. § (*w*) 14Aug
Wheatley, E. C. (*w*) 15Aug
Wild, N., *M.C.* (*w*) 15Aug
Davis, B. O. (*w*) 18Aug
Dyer, A. L. (*w*) 18Aug
Phillips, G. W. (*w*) 20Aug
Millington, R. H. (*w*) 20Aug
Piggott, J. C. C. (*w*) 21Aug
Dewdney, D. A. C. (*w*) 21Aug
Verity, C. E. H. (*w*) 21Aug
Girling, J. W. *w.s.* (*w*) 22Aug
Day, J. E. (*w*) 23Aug
Vinall, S. (*w*) 25Aug

1532

Flight Lieutenants

—contd.

Dear, J. E. (*w*) 25Aug
Granville Smith, S. H.(*w*) 26Aug
Banks, C. E. (*w*) 26Aug
Allsop, F. (*w*) 27Aug
Walter, J. C. (*w*) 30Aug
Guest, E. R. (*w*) 1Sept
Garrett, R. E. F. (*w*) 1Sept
Gilmartin, W. R. (*w*) 1Sept
Lown, D. J. (*w*) 1Sept
Dennis, E. A. (*t*) 1Sept
Bacon, F. J. H. (*t*) 1Sept
Schilling, J. S. ¶ (*t*) 1Sept
Baseden, M. W. (*t*) 1Sept
Hewitt, R. (*t*) 1Sept
Woods, J. R. (*t*) 1Sept
Daly, A. W. ‡ (*w. 16.11.42*) (*t*) 1Sept
Todd, N. S. ¶ (*t*) 1Sept
Bradley, D. § (*t*) 1Sept
Bishop, A. E., *M.M.* § (*t*) 1Sept
Foster, R. S. J. (*t*) 1Sept
Hunt, W. E. (*t*) 1Sept
Lavers, H. C. (*t*) 1Sept
Orange, J. G. (*t*) 1Sept
Welcomme, R. J. J. (*t*) 1Sept
Pollock, C. N. (*t*) 1Sept
Herbert, H. R. (*t*) 1Sept
Jenkins, C. J. (*t*) 1Sept
Paget-Wilkes, A. H. (*t*) 1Sept
Brocklebank, R. (*t*) 1Sept
Spencer, N. A. J. (*t*) 1Sept
Robertson, A. W. (*t*) 1Sept
FitzGerald, C. R. L., *D.S.O.* (*t*) 1Sept
Melrose, A. (*t*) 1Sept
Johnson, R. W. (*t*) 1Sept
Shore, B. A. R. (*w. 1.1.43*) (*t*) 1Sept
Black, L. G. (*t*) 1Sept
Tripp, G. H. (*t*) 1Sept
O'Beirne, A. L. S. (*t*) 1Sept
Barber, F. J. N., *M.C.* (*t*) 1Sept
Brundish, W. S. (*w. 1.1.43*) (*t*) 1Sept
Raeburn, D. A. (*t*) 1Sept
Maidment, E. § (*t*) 1Sept
Howard, F. J. (*w.1.10.42*) (*t*) 1Sept
Wright, N. G. (*t*) 1Sept
Megson, F. L. (*t*) 1Sept
Catt, N. (*t*) 1Sept
Stallard, G. W. (*t*) 1Sept
Selby, C. W. P. (*t*) 1Sept
Adams, F. (*t*) 1Sept
Bell, A. T. (*t*) 1Sept
Spence, A. B. (*t*) 1Sept
Maturin, H. G., *O.B.E.* (*t*) 1Sept
Wood, H. L. (*t*) 1Sept
Skelding, D. (*t*) 1Sept
May, S. E. (*t*) 1Sept
Bentley, M. A. (*t*) 1Sept
Broadley, K. (*w. 5.1.43*) (*t*) 1Sept
Ure, T. (*t*) 1Sept
Kerr, A. H. (*w. 15.10.42*) (*t*) 1Sept
Browning, W. (*t*) 1Sept
Adams, H. R. J. (*t*) 1Sept
Gilmore, R. *w.s.* (*t*) 1Sept
Rickardson, A. T. S. C. (*t*) 1Sept

1533

Potter, D. C. L. (*t*) 1Sept
Davis, J. C. P. M. (*w. 15.10.42*) (*t*) 1Sept
Green, L. F. A. (*w. 6.1.43*) (*t*) 1Sept
Bourne, H. R. (*t*) 1Sept
Phillips, D. H. (*t*) 1Sept
White, W. (*t*) 1Sept
Hunter, J. E. (*w. 6.12.42*) (*t*) 1Sept
Anderson, J. McK., *M.C.* (*t*) 1Sept
Hughes, O., *D.F.C.* (*t*) 1Sept
MacNaghten, A. (*t*) 1Sept
Morris, V. C. (*t*) 1Sept
Fitt, T. K. § (*t*) 1Sept
Crockard, J. C. § (*t*) 1Sept
Neame, E. M. (*t*) 1Sept
Pearce, T. G. N.,*w.s.* (*t*) 1Sept
Snowdon, H. J. J. K. § (*t*) 1Sept
Teichman-Derville, P. L. D. (*t*) 1Sept
Slade, W. C. (*t*) 1Sept
de Roeper, J. G. H. (*t*) 1Sept
Bredin, E. C. (*t*) 1Sept
Clayton, A. S. (*t*) 1Sept
Ford, F. W. (*t*) 1Sept
Ponsford, C. A. (*t*) 1Sept
Spencer, D. M. J. M. (*t*) 1Sept
Jennings, J. H., *A.F.C.* (*t*) 1Sept
Thorp, W., *Jnr.* (*t*) 1Sept
Burrows, R. J. F. (*t*) 1Sept
Green, R. C. C. (*t*) 1Sept
Vaughan, C. (*t*) 1Sept
Eeley, T. I. S. (*w. 9.9.42*) (*t*) 1Sept
Hardwick, A. G. (*t*) 1Sept
Ross-Hime, E. (*t*) 1Sept
Dobson, D. W. (*t*) 1Sept
Widdows, J. S. (*t*) 1Sept
Dick-Cleland, J. K. (*t*) 1Sept
Cayley, P. J. W. (*t*) 1Sept
Bevan-Petman, B. H. (*t*) 1Sept
Barrington-Reinganum, R. M. (*t*) 1Sept
Leighton, *Sir* Richard T. *Bt., T.D., D.L.* (*t*) 1Sept
Jay, S. L. (*t*) 1Sept
King, H. F. (*t*) 1Sept
Bristowe, L. G. (*t*) 1Sept
Dickinson, A. O. (*t*) 1Sept
Mallett, R. § (*t*) 1Sept
Hayward, F. G., *D.F.M., A.F.M.* (*t*) 1Sept
Pryer, F. W. T. § (*t*) 1Sept
Manning, C. E. W. (*t*) 1Sept
Bulloch, R. A. N. (*t*) 1Sept
Bercot, V. D. (*t*) 1Sept
Darlington, A. V. (*t*) 1Sept
Morris, W. G. (*w.13.9.42*) (*t*) 1Sept
Brooks, H. F. W. (*t*) 1Sept
Chinnery, F. E. (*t*) 1Sept
Teeling, L. W. B. (*t*) 1Sept
Shackelton, E. A. A. (*t*) 1Sept
Campbell, A. V. N. (*t*) 1Sept
Williams, N. D. (*t*) 1Sept
Derham, N. L. (*t*) 1Sept
Whitton, B. B. A. (*t*) 1Sept

1534

Ballance, G. (*t*) 1Sept
Dowling, W. E. (*t*) 1Sept
Kemp, R. H. (*t*) 1Sept
Penhall, E. G. (*t*) 1Sept
Bardswell, C. G. (*t*) 1Sept
Grimsdale, E. M. (*t*) 1Sept
Morgan, D. D. (*t*) 1Sept
Coleman, R. A. (*w. 27.1.43*) (*t*) 1Sept
Wright, P. M. (*t*) 1Sept
Forman, R. B. (*t*) 1Sept
Bracey, F. (*t*) 1Sept
Walters, G. L. (*t*) 1Sept
Armstrong, W. C. § (*t*) 1Sept
Musselwhite, E. S. § (*w. 29.1.43*) (*t*) 1Sept
Allback, H. A. (*t*) 1Sept
Milsom, M. G., *M.C.* (*t*) 1Sept
Rogers, R. L. (*t*) 1Sept
Archer, R. D. J. (*t*) 1Sept
Siddons, R. H. (*t*) 1Sept
Brayton, W. A. O'M. S., *D.F.C.* (*t*) 1Sept
Patey-Briggs, A. H. (*t*) 1Sept
Brown, H. P. § (*t*) 1Sept
Dawson, A. A. (*t*) 1Sept
Parke, W. (*t*) 1Sept
Hutchinson, C. D. (*t*) 1Sept
Parker, S. C. (*w. 1.1.43*) (*t*) 1Sept
Falkner, D. K. (*t*) 1Sept
Barnes, F. A. (*t*) 1Sept
Partington, F. M. (*t*) 1Sept
Beamish, B. P. (*t*) 1Sept
Selby, G. L. (*t*) 1Sept
Wiley, H. W. (*t*) 1Sept
Taylor, H. P. ¶ (*t*) 1Sept
Goss, L. A. (*t*) 1Sept
Nolan, A. (*t*) 1Sept
Sayle, R. J. (*t*) 1Sept
Wyllie, H. I. C. (*t*) 1Sept
Morten, H. E. (*t*) 1Sept
Winslow-Taylor, C. (*t*) 1Sept
Sinclair, W. B. (*t*) 1Sept
Swinton-Vaughan, A. (*t*) 1Sept
McDonald, C. Y., *A.F.C.*(*t*) 1Sept
Merttens, R. R. (*t*) 1Sept
Sherrard, J. F. (*t*) 1Sept
Young, S. C. (*t*) 1Sept
Jones, A. H. *w.s.* (*t*) 1Sept
Adams, W. S. (*t*) 1Sept
Bulkley, A. F. (*t*) 1Sept
Casey, R. E. (*t*) 1Sept
Gadsden, C. H., *C.I.E.* (*t*) 1Sept
Grenfell-Hicks, J. B. (*t*) 1Sept
Harris, L. D. (*t*) 1Sept
Rippon, C. W. (*t*) 1Sept
White, N. H. (*t*) 1Sept
Collis, J. G. (*t*) 1Sept
Hackforth-Jones, M. (*t*) 1Sept
Warden, R. H. (*t*) 1Sept
Roberts, F. G., *O.B.E.* (*t*) 1Sept
Booty, W. L. (*t*) 1Sept
Elliott, E. T. (*t*) 1Sept
Pinckney, E. G. (*t*) 1Sept
Hill, S. P. J. (*t*) 1Sept
Johnson, G. B. (*t*) 1Sept
Herbertson, J. H., *M.C.* (*t*) 1Sept
Smith, E. E. § (*t*) 1Sept
McLaglen, K. C. J. C. (*t*) 1Sept

1535

Flight Lieutenants

—contd.

Clifford-Turner, R. C. (*w. 15.10.42*) (*t*) 1Sept
Mann, D. B. U., *M.C.* (*t*) 1Sept
Milne, J. K. (*t*) 1Sept
Gilbert, G. W. (*t*) 1Sept
Waddington, N. W. (*t*) 1Sept
Kemp, J. T. (*t*) 1Sept
Smith, R. C. K. (*t*) 1Sept
Waite, T. K. (*t*) 1Sept
Christie, K. (*t*) 1Sept
Clark, P. S. S. (*t*) 1Sept
Sinanian, N. A. (*t*) 1Sept
Middleton, H. (*t*) 1Sept
Cave, A. (*t*) 1Sept
Bladon, M. W. B. (*t*) 1Sept
Maby, C. G. (*t*) 1Sept
Catesby, D. A. (*t*) 1Sept
Bolton, J. H. L. (*t*) 1Sept
Crutchfield, S. E. (*t*) 1Sept
Pearce, A. L. (*t*) 1Sept
Hartje, L. F. (*t*) 1Sept
Mewburn, G. (*t*) 1Sept
Masters, E. V. (*w.3.10.42*) (*t*) 1Sept
Dixie, C. H. (*t*) 1Sept
Joynson, E. B. (*t*) 1Sept
Albrecht, V. A., *O.B.E., M.C.* (*t*) 1Sept
Dearman, E. A. (*t*) 1Sept
Thomson, S. L. (*t*) 1Sept
Cruse, M. W. (*t*) 1Sept
Maynard, A. G. M. (*t*) 1Sept
Harper, A. C. (*t*) 1Sept
Paul, R. D. (*t*) 1Sept
Ross, O. F. G. (*t*) 1Sept
Millbourn, J. R. (*w. 24.12.42*) (*t*) 1Sept
Tansley, W. A. (*t*) 1Sept
Huntingdon, V. W. (*t*) 1Sept
Longrigg, J. F. (*t*) 1Sept
Powell, W. C. (*t*) 1Sept
Murray, A. (*t*) 1Sept
Fender, P. G. H. (*w. 11.2.43*) (*t*) 1Sept
Roberts, M. ap. S. (*t*) 1Sept
Ashley, F. N., *C.M.G.* (*t*) 1Sept
Morris, C. (*t*) 1Sept
Arnold, F. W. (*t*) 1Sept
Hansen, G. E. (*w. 26.1.43*) (*t*) 1Sept
Harvey, G. J. (*t*) 1Sept
Payne, R. W. (*t*) 1Sept
Harrison, B. C. (*t*) 1Sept
Magner, T. (*t*) 1Sept
Davies, C. E. P. (*t*) 1Sept
Armstrong, B. (*t*) 1Sept
O'Brien, N. J. S. (*t*) 1Sept
Phillips, A. (*t*) 1Sept
Farquharson, D. J. (*t*) 1Sept
Lilly, C. O., *D.S.O.*, (*t*) 1Sept
Holland, N. J. T. (*t*) 1Sept
Sanders, M. A. (*t*) 1Sept
Bates, T. B. (*t*) 1Sept
Taylor, J. E. (*t*) 1Sept
Walkerdine, B. A. (*t*) 1Sept
Mills, B. N. (*t*) 1Sept

1536

Rodgers, V. (*t*) 1Sept
Murton-Neale, R. C. (*t*) 1Sept
Borneman, R. E. (*w. 8.10.42*) (*t*) 1Sept
Hulme, S. (*t*) 1Sept
Richardson, D. C. (*t*) 1Sept
Tabraham, A. F., *V.D.* (*t*) 1Sept
Burrell, P. E. (*t*) 1Sept
Hunter, T. S. G. (*t*) 1Sept
Ratcliffe, F. E. § (*t*) 1Sept
Brighton, W. H. (*t*) 1Sept
Brinkman, C. (*t*) 1Sept
Smith, C. J., *M.C.* (*t*) 1Sept
Biggs, L. W. (*t*) 1Sept
De la Torre, B. E. (*w. 12.12.42*) (*t* 1Sept
Wishlade, R. S. (*t*) 1Sept
Braby, C. (*w. 21.10.42*) (*t*) 1Sept
Davis, W. N. (*t*) 1Sept
Gailey, T. W. H. (*t*) 1Sept
Roffey, H. N. (*t*) 1Sept
Harman, E. S. (*t*) 1Sept
Maughan, J. S. C. (*t*) 1Sept
Cox, H. V. (*t*) 1Sept
Cairns, A. (*t*) 1Sept
Haywood-Jones, H. (*t*) 1Sept
Massingham, H. (*t*) 1Sept
Redgrove, C. A. (*w. 23.9.42*) (*t*) 1Sept
Tingey, D. H. (*t*) 1Sept
Fleming, J. (*t*) 1Sept
Jones, T. L. (*t*) 1Sept
Wolverson, R. A. (*w. 2.11.42*) (*t*) 1Sept
Bullus, E. E. (*t*) 1Sept
Round, A. § (*t*) 1Sept
Slaney, E. G. § (*t*) 1Sept
Graham, R. F. (*t*) 1Sept
Pearmund, R. E. (*t*) 1Sept
Hindmarsh, P. E. (*t*) 1Sept
Beer, C. E. § (*w. 20.10.42*) (*t*) 1Sept
Scott, P. J. A. (*t*) 1Sept
Enever, W. B. (*w.1.10.42*)(*t*) 1Sept
Dalton, R. T. A. (*t*) 1Sept
Addis, A. J. van S. (*t*) 1Sept
John, A. A. (*t*) 1Sept
Renwick, E. D. (*t*) 1Sept
Phillips, F. G. (*t*) 1Sept
Skelton, A. J. L. (*t*) 1Sept
Rankin, C. § (*t*) **P.** 1Sept
Jones, W. J. H. (*t*) 1Sept
Coghlan, P. B. L. (*t*) 1Sept
Calvocoressi, P. J. A. (*t*) 1Sept
Glanville, C. H. (*t*) 1Sept
Cross, D. S. (*t*) 1Sept
Nordberg, E. (*t*) 1Sept
Furniss, W. D. (*t*) 1Sept
Barrett, A. G. (*w. 23.9.42*) (*t*) 1Sept
Hastings, R. L. (*t*) 1Sept
Wood, K. S. (*w. 5.1.43*) (*t*) 1Sept
Gibson, G. C. (*t*) 1Sept
Williams, C. J. § (*t*) 1Sept
Meade, W. C. A. (*t*) 1Sept
Knowling, H. W. (*t*) 1Sept
Ridley, J. (*t*) 1Sept
Matheson, I. M. (*t*) 1Sept
Davis, N. B. (*t*) 1Sept
Catchpole, R. (*t*) 1Sept
Murdock, S. J. (*t*) 1Sept
Fountain, L. J. W. P. (*w. 1.11.42*) (*t*) 1Sept
Slater, W. (*t*) 1Sept

1537

Duce, R. (*t*) 1Sept
Orr, J. S. § (*t*) 1Sept
Tilley, K. H. G. (*t*) 1Sept
Dunstan, D. F. (*t*) 1Sept
Birtwhistle, E. B. (*t*) 1Sept
Belcher, H. B. (*t*) 1Sept
Branwell, P. A. B. (*t*) 1Sept
Heymann, R. (*t*) 1Sept
Phillips, G. M. (*t*) 1Sept
Jacob, G. (*t*) 1Sept
Stanley, B. C. W. (*t*) 1Sept
Cottrell, V. F. (*t*) 1Sept
Phillips, R. H. (*t*) 1Sept
Furlong, F. L. § (*t*) **P.** 1Sept
Norman, D. R. (*t*) 1Sept
Soper, H. J. T. (*t*) 1Sept
Seacombe, E. H. C. (*t*) 1Sept
Hoey, C. C. (*t*) 1Sept
Gilson, L. T. (*t*) 1Sept
Cragg, N. C. (*t*) 1Sept
Ellison, H. R. W., *D.F.C.* (*t*) 1Sept
Morris, G. A. (*t*) 1Sept
Dangerfield, E. T. (*t*) 1Sept
Reeve, A. R. (*t*) 1Sept
Roche, L. P. R. (*t*) 1Sept
Hogan, P. L. (*t*) 1Sept
Parr, F. T. (*t*) 1Sept
Lloyd, T. W., *D.S.O.* (*t*) 1Sept
Ross, T. D. (*t*) 1Sept
Hellings, D. F. (*t*) 1Sept
Keown, E. O. D. (*t*) 1Sept
Rogers, E. W. (*t*) 1Sept
Wilson, L. (*t*) 1Sept
Baylis, D. R. (*t*) 1Sept
Diprose, G. H. B. (*t*) 1Sept
Hooper, P. J. § (*t*) 1Sept
Schleman, H. H. R. (*t*) 1Sept
Baden-Fuller, A. A. (*t*) 1Sept
Armour, R. C. (*t*) 1Sept
Steel, G. (*t*) 1Sept
Bourn, E. L. (*t*) 1Sept
Pain, C. H. S. (*t*) 1Sept
Bainton, A. G. (*t*) 1Sept
Phillips, R. (*t*) 1Sept
Whitworth, F. (*t*) 1Sept
Richardson, C. V. (*t*) 1Sept
Collyer, G. W. (*t*) 1Sept
Baird, A. W. (*t*) 1Sept
Cameron, R. I. L. (*t*) 1Sept
Crawshaw, J. T. (*t*) 1Sept
Lansdown, N. D. (*t*) 1Sept
Griffiths, D. I. W. (*t*) 1Sept
Pennink, J. J. F. (*w.23.9.42*) (*t*) 1Sept
Revington, G. W. V. (*t*) 1Sept
Bartlett, E. V. B. (*t*) 1Sept
Orrin, K. M. (*t*) 1Sept
Bulow, P. J. (*t*) 1Sept
Hurst, R. W. § (*t*) 1Sept
Blackman, R. S. § (*t*) 1Sept
Mailer, W. (*t*) 1Sept
Brown, T. K. (*t*) 1Sept
Mann, J. E. (*t*) 1Sept
Eade, F. (*t*) 1Sept
Brown, W. M. (*t*) 1Sept
Bruce, A. H. C. (*t*) 1Sept
Dixon, E. F. (*t*) 1Sept
Gemmel, E. S. (*t*) 1Sept
Heriot, J. E. (*t*) 1Sept
Robertson, L. N. (*t*) 1Sept
Stafford-Langan, J. R., *D.F.C.* (*t*) 1Sept
Elias, B. (*t*) 1Sept

1538

Flight Lieutenants
—contd.

Ashton, F. J. (*t*) 1Sept
Rowe, N. F. (*t*) 1Sept
Wallace, J. W. (*t*) 1Sept
Lawrence, D. S. (*t*) 1Sept
Lovelock, L. S. (*t*) **P.** 1Sept
Burnet, A. P. (*t*) 1Sept
Byrne, A. W., *T.D.* (*t*) 1Sept
Duffey, W. T. (*t*) 1Sept
Gault, J. § (*t*) **P.** 1Sept
Laws, G. C. (*t*) 1Sept
Rivington, C. A. (*t*) 1Sept
Ward, J. P. (*t*) 1Sept
Williams, J. (*t*) 1Sept
Finch, R. H. (*t*) 1Sept
Kenney, F. A. § (*t*) **P.** 1Sept
Eager, W. G. (*t*) 1Sept
Watson, F. H. E. (*t*) 1Sept
Porteous, J. S. (*t*) 1Sept
Ede, K. A. (*t*) 1Sept
Nyren, R. W. (*t*) 1Sept
Coley, H. W. M. (*t*) 1Sept
Dibben, E. L. (*t*) 1Sept
Gibbens, F. E. H. G. (*t*) 1Sept
Goddard, J. F. (*t*) 1Sept
Heath, E. A. D. (*t*) 1Sept
Nadal, F. W. (*t*) 1Sept
Thompson, K. S. (*t*) 1Sept
Thornton, A. E. (*t*) 1Sept
Utting, J. E. G. (*t*) 1Sept
Northfield, F. D. § (*t*) 1Sept
Barker, K. (*t*) 1Sept
Green, G. K. (*t*) 1Sept
Lamping, F. S. (*t*) 1Sept
Melluish, W. D. (*t*) 1Sept
Abbott, S. A. (*t*) 1Sept
Rockey, P. A. (*t*) 1Sept
Smyth, E. J. (*t*) 1Sept
Speck, L. G. (*t*) 1Sept
Hasler, W. G. (*t*) 1Sept
Baxter, G. W. (*t*) 1Sept
Harrison, L. (*t*) 1Sept
Herman, S. H. (*t*) 1Sept
Jarvis, S. W. (*t*) 1Sept
Johnson, H. O. (*t*) 1Sept
Lambert-Godber, V. E. E. H. (*t*) 1Sept
Love, D. C. L. (*t*) 1Sept
Malec, L. (*t*) 1Sept
Carpenter, H. H. M. (*t*) 1Sept
Moffat, C. A. (*w. 26.9.42*)(*t*) 1Sept
Curtis, A. § (*t*) **P.** 1Sept
Bingham, A. § (*t*) **P.** 1Sept
Barnard, L. L. (*t*) 1Sept
Hickling, A. W. (*t*) 1Sept
Holden, H. C. R. (*t*) 1Sept
Sampson, F. C. (*t*) 1Sept
⊗Adams, F. C. § (*t*) **P.** 1Sept
Anderson, I. F. (*t*) 1Sept
Hooper, L. A. (*t*) 1Sept
Kimber, J. C. B. (*t*) 1Sept
Pugh, D. W. (*t*) 1Sept
Simpson, R. L. (*t*) 1Sept
Lewis, W. T. S. (*t*) 1Sept
Grazebrook, O. H. (*t*) 1Sept
Ogler, L. L. (*w. 3.11.42*) (*t*) 1Sept
Dixon, C. J. (*t*) 1Sept
Howgate, A. F. (*t*) 1Sept
MacNicol, A. (*t*) 1Sept
Ball, J. H. G. (*t*) 1Sept

1539

Bevington, R. J. (*t*) 1Sept
Cram, F. W. (*t*) 1Sept
Dalgety, J. A. F. (*t*) 1Sept
Dingwall, R. E. (*t*) 1Sept
Ingham, L. H. (*t*) 1Sept
Murray, A. L. (*t*) 1Sept
Ward, H. W. (*t*) 1Sept
Wethered, C. T. (*w. 1.12.42*) (*t*) 1Sept
Brooker, J. A. W. (*t*) 1Sept
Clarke, B. W. (*t*) 1Sept
Arch, J. (*t*) 1Sept
Bell, R. G. (*t*) 1Sept
Corkill, W. H. (*t*) 1Sept
Downing, H. J. (*t*) 1Sept
Fairbarns, G. R. (*t*) 1Sept
Rogers, E. A. (*w.24.11.42*) (*t*) 1Sept
Vinall, L. L. N. (*t*) 1Sept
Dickie, A. H. H. M. (*t*) 1Sept
Fowler, P. M. (*t*) 1Sept
Paton, I. G. (*t*) 1Sept
Saxby, J. C. (*t*) 1Sept
Catling, F. G. C. (*t*) 1Sept
Whittle, W. (*t*) 1Sept
Harrall, C. A. § (*t*) **P.** 1Sept
Barber S. C. (*t*) 1Sept
Coghlan, K. L. (*t*) 1Sept
Cook, G. (*t*) 1Sept
Cooper, A. R. (*t*) 1Sept
De Rouet, L. E. (*t*) 1Sept
Geldart, G. W. (*t*) 1Sept
Hamer, R. B. (*t*) 1Sept
Heritage, L. M. (*t*) 1Sept
Hunt, J. X. (*t*) 1Sept
Hutton, J. A. (*t*) 1Sept
Madden-Simpson, J. G. (*t*) 1Sept
Preston, I. P. H., *M.C.* (*t*) 1Sept
Robinson, J. E. G. (*t*) 1Sept
Verschoyle, D. (*t*) 1Sept
Blatch, C. H. S. (*w. 6.1.43*) (*t*) 1Sept
Longrigg, E. F. (*t*) 1Sept
Thomas, A. E. (*t*) 1Sept
Wilson, C. F. C. (*t*) 1Sept
Wilson, H. E. (*t*) 1Sept
Waller, F. A. (*w. 11.9.42*) (*t*) 1Sept
Kilpatrick, P. J. W. (*t*) 1Sept
Howe, W. F. § (*t*) 1Sept
Flatters, A. S. § (*t*) 1Sept
Spyer, G. D. (*t*) 1Sept
Sargant, H. E. (*t*) 1Sept
Radford, H. D. H. (*t*) 1Sept
Raggett, E. L. (*w. 20.9.42*) (*t*) 1Sept
Rankin, D. L. (*t*) 1Sept
Score, A. H. C. (*t*) 1Sept
Smith, G. E. (*t*) 1Sept
Summerhayes, D. T. (*t*) 1Sept
Mynett, E. W. (*t*) 1Sept
Claydon, W. G. (*t*) **P.** 1Sept
Atkinson, J. C. (*t*) 1Sept
Carter, G. M. (*t*) 1Sept
De Wynter, I. H. (*t*) 1Sept
Henniker-Heaton, J. V. P. (*t*) 1Sept
Kirby, R. S. § (*t*) 1Sept
Le Bas, H. A. (*t*) 1Sept
Maughan, G. D. (*t*) 1Sept

1540

Stark, R. G. W. (*t*) 1Sept
Williams, D. L. § (*t*) 1Sept
Trotter, P. F. (*t*) 1Sept
Hydes, H. S. (*t*) 1Sept
Charlesworth, C. H. (*w. 23.9.42*) (*t*) 1Sept
Cobb, R. A. A. (*t*) 1Sept
Gwynne, A. P. (*t*) 1Sept
Porter, C. E. (*t*) 1Sept
Bennett, A. W. (*w. 19.12.42*) (*t*) 1Sept
Bishop, S. A. (*t*) 1Sept
Dicken, H. H. (*t*) 1Sept
Dollamore, A. C. (*t*) 1Sept
Eastwood, A. J. (*t*) 1Sept
Iles, W. M. (*t*) 1Sept
Peters, E. J. (*t*) 1Sept
Rogers, J. A. L. (*t*) 1Sept
Hailey, C. (*t*) 1Sept
Statham, A. T. § (*t*) **P.** 1Sept
Piper, F. C. § (*t*) **P.** 1Sept
Gould, H. R. (*t*) 1Sept
Clarke, R. P. (*t*) 1Sept
Allen-Jones, J. E. (*t*) 1Sept
Crowther, S. O. (*t*) 1Sept
Dixon, F. R. (*t*) 1Sept
Ellis, J. T. (*t*) 1Sept
Ellis, R. (*w. 23.12.42*) (*t*) 1Sept
Gardner, J. W. (*t*) 1Sept
Gladwell, N. E. (*w. 19.11.42*) (*t*) 1Sept
Liddle, D. G. (*w. 5.1.43*) (*t*) 1Sept
McConchie, C. A. (*t*) 1Sept
Maiden, C. E. (*t*) 1Sept
Maskell, P. H. (*t*) 1Sept
Mason, G. B. (*t*) 1Sept
Mellor, J. E. (*t*) 1Sept
Newton, B. M. (*t*) 1Sept
Owen, S. H. (*t*) 1Sept
Smart, A. § (*t*) 1Sept
Badcock, F. P. (*t*) 1Sept
Collins, G. F. (*t*) 1Sept
Ebbutt, L. F. (*t*) 1Sept
Fortuyn-Droogleever, R. (*t*) 1Sept
Hay, D. C. (*t*) 1Sept
Lenton, H. (*t*) 1Sept
Palmer, R. W. W. (*t*) 1Sept
Shotter, J. (*w. 23.12.42*) (*t*) 1Sept
Stuckey, C. C. O. (*t*) 1Sept
Stratford, C. S. § (*t*) **P.** 1Sept
Cox, G. L. D. (*t*) 1Sept
Frowen, C. (*t*) 1Sept
Lishman, D. R. (*t*) 1Sept
Caroe, A. D. R. (*w. 3.11.42*) (*t*) 1Sept
Bourne, P. R. (*t*) 1Sept
Elliot, R. B. (*t*) 1Sept
Hartigan, R. G. (*t*) 1Sept
McCartney, A. C. (*t*) 1Sept
Stanners, A. E. (*t*) 1Sept
Sullivan, J. P. A. E. (*t*) 1Sept
Thomlinson, J. R. (*t*) 1Sept
Wallas, G. (*t*) 1Sept
Wilson, J. C. (*t*) 1Sept
Wright, F. W. (*t*) 1Sept
Godfrey, A. P. (*t*) 1Sept
Trotter, D. W. (*t*) 1Sept
Barron, W. G. (*t*) 1Sept

⊗ Qualified in Torpedo servicing.

1541

Flight Lieutenants
—contd.

Barclay, J. R. (*t*) 1Sept
Cooper, S. (*t*) 1Sept
Evans, E. R. (*t*) 1Sept
Jones, I. F. H. (*t*) 1Sept
Martin-Smith, D. F. (*t*) 1Sept
Morgan, I. S., *M.C.* (*t*) 1Sept
Tuckwell, N. L. (*t*) 1Sept
Wells, L. E. M. (*t*) 1Sept
Mason, P. F. (*t*) 1Sept
Weeks, H. A. L. (*t*) 1Sept
Foggo, J. F. (*t*) 1Sept
Willis, J. B. (*t*) 1Sept
Yeoman, P. (*t*) 1Sept
Aplin, C. C. d'A. (*t*) 1Sept
Archibald, R. F. (*t*) 1Sept
Bramley, H. S. (*t*) 1Sept
Comber, W. E. (*t*) 1Sept
Corbett, A. E. M. (*t*) 1Sept
Fagan, A. W. (*t*) 1Sept
Gray, G. H. (*t*) 1Sept
Hallett, J. P. (*t*) 1Sept
Hallifax, W. J. (*t*) 1Sept
Iliffe, *The Hon.* E. L. (*t*) 1Sept
Ivison, B. M. (*t*) 1Sept
Kennedy, D. N., *M.B.E.* (*t*) 1Sept
Metcalf, H. (*t*) 1Sept
Poland, T. G., *M.C.* (*t*) 1Sept
Squires, J. K. (*t*) 1Sept
Teale, F. A. (*t*) 1Sept
Williams, C. Y. (*t*) 1Sept
Bratby, H. J. (*t*) 1Sept
Hewitt A. R. (*t*) 1Sept
Gammon, H. W. (*t*) 1Sept
Byass, E. T. S. (*t*) 1Sept
Messer, H. G. (*t*) 1Sept
Campbell, A. (*t*) 1Sept
Ratcliffe-Springall, J. (*w. 17.1.43*) (*t*) 1Sept
Clarke, J. J. (*t*) 1Sept
Bancroft, M. W. N. (*w. 23.9.42*) (*t*) 1Sept
Willes, J. § (*t*) 1Sept
Evans, E. H. G. (*t*) 1Sept
Watson, C. R. (*t*) 1Sept
Seymour, H. (*w. 8.12.42*) (*t*) 1Sept
Ansell, W. C. § (*t*) 1Sept
Dean, F. H. (*t*) 1Sept
Goodison, J. W. (*t*) 1Sept
Kilgour, R. McC. (*t*) 1Sept
Mann, F. M. (*w. 26.10.42*) (*t*) 1Sept
Stuart, R. R. (*w. 20.10.42*) (*t*) 1Sept
Boyle, F. A. § (*t*) 1Sept
Thompson, E. I. § (*t*) 1Sept
Dowell, T. M. (*t*) 1Sept
Howse, L. C. E. (*t*) 1Sept
Lowe, H. G. H. (*t*) 1Sept
Mead, J. F. (*w. 16.10.42*) (*t*) 1Sept
Nodin, E. A. (*t*) 1Sept
Tennant, J. S. (*t*) 1Sept
Hill, A. M. (*t*) 1Sept
Lewis, W. A. (*t*) 1Sept
McVicar, R. J. (*t*) 1Sept
Metcalfe, C. J. (*t*) 1Sept

1542

Stratton, A. N. (*t*) 1Sept
Morris, F. N. § (*t*) 1Sept
Brereton, W. § (*t*) 1Sept
Bligh, E. G. (*t*) 1Sept
Burridge, T. F. S. (*t*) 1Sept
Elverston-Trickett, W. M. (*t*) 1Sept
Gibson, J. A. (*t*) 1Sept
Hammond, E. F. E. (*t*) 1Sept
Hardy, J. E. (*t*) 1Sept
Hume, R. H. (*t*) 1Sept
Jones, H. R. (*t*) 1Sept
Kelsey, A. S. (*t*) 1Sept
Lefroy, C. B. H. (*t*) 1Sept
Smith, F., *M.B.E.* (*t*) 1Sept
Stanley, E. J. (*t*) 1Sept
Ligertwood, J. H. (*t*) 1Sept
Donald, H. G. (*t*) 1Sept
MacWilliams, C. D. (*t*) 1Sept
Bright, J. A. (*t*) 1Sept
Allan-Taylor, A. E. (*t*) 1Sept
Beckford Ball, J. A. (*t*) 1Sept
Britton, J. N. (*t*) 1Sept
Carnie, R. (*t*) 1Sept
Chalk, H. S. (*t*) 1Sept
Chattey, R. J. K. (*t*) 1Sept
Cornish, W. J. (*t*) 1Sept
Driver, E. N. (*w.15.12.42*) (*t*) 1Sept
King, E. T. (*t*) 1Sept
Lees, G. C. 1Sept
Mayer, E. V. (*t*) 1Sept
Milne, F. R. (*t*) 1Sept
Simpson, O. G. (*w. 1.11.42*) (*t*) 1Sept
Wells, G. St. P. (*t*) 1Sept
Whiteside, R. H. F. (*t*) 1Sept
Whittingham, H. (*t*) 1Sept
Crickmay, C. R. (*t*) 1Sept
Norris, R. C. (*t*) 1Sept
Ward, E. P. (*t*) 1Sept
Ward-Jackson, C. H. (*t*) 1Sept
Brownlow, *Lord* (*t*) 1Sept
Johnson, E. B. (*t*) 1Sept
Frogbrooke, R. C. § (*t*) 1Sept
Willis, H. I. (*w. 28.9.42*) (*t*) 1Sept
Bain, K. H. (*t*) 1Sept
Fowler, E. (*t*) 1Sept
Redford, G. § (*t*) **P.** 1Sept
Biddle, W. (*t*) 1Sept
Britnell, R. F. V. (*t*) 1Sept
Cuthbert, E. H. (*t*) 1Sept
Dunn, E. H. (*t*) 1Sept
Fairbrother, J. W. (*t*) 1Sept
Haslam, S. F. O'G. (*t*) 1Sept
Latimer, G. W. (*t*) 1Sept
Scott, F.S. (*t*) 1Sept
Stonehouse, E. W. (*t*) 1Sept
White, H. P., *M.C.* (*t*) 1Sept
Clark, F. R. E. (*t*) 1Sept
Suddards, H. G. (*t*) 1Sept
Robson, E. J. B. § (*t*) **P.** 1Sept
Ashwin, P. G. (*t*) 1Sept
D'Arcy, N. F. W. H. (*t*) 1Sept
Spurr, P. W. (*t*) 1Sept
Sykes, E. W. (*t*) 1Sept
Ward, J. L. (*t*) 1Sept
Male, C. A. (*t*) 1Sept
Hemingway, W. (*t*) 1Sept
Wingate, M. M. F. (*t*) 1Sept
Calvert, H. M. (*t*) 1Sept
Gossage, N. F. (*t*) 1Sept
Jenkyn-Jones, A. (*t*) 1Sept

1543

Jenner, T. (*t*) 1Sept
Major, A. W. (*t*) 1Sept
Vigor, A. F. (*t*) 1Sept
Schofield, F. § **P.** 1Sept
Norris, H. H. (*t*) 1Sept
Pitman, E. D. (*t*) 1Sept
Sambidge, G. B. (*t*) 1Sept
Goddard, H. H. (*t*) 1Sept
Addison, S. R. J. (*t*) 1Sept
Brunton, J. R. M. (*t*) 1Sept
Coaten, C. W. (*w. 1.11.42*) (*t*) 1Sept
Corcoran, G. S. (*t*) 1Sept
Drayson, A. G. (*t*) 1Sept
Dredge, C. H. (*t*) 1Sept
Evans, A. D. (*t*) 1Sept
Fenwick, G. F. (*t*) 1Sept
Gardiner, D. (*t*) 1Sept
Gold, C. M. (*t*) 1Sept
Kimber, J. H. (*t*) 1Sept
Luker, C. T. (*t*) 1Sept
Mackay, G. C. (*t*) 1Sept
Mann, D. J. B. § (*t*) 1Sept
Overington, E. E. § (*t*) 1Sept
Page, G. F. H. (*t*) 1Sept
Payne, C. R. (*t*) 1Sept
Pearce, E. V. (*t*) 1Sept
Rogers, G. F. § (*t*) 1Sept
Rogers, S. H. (*t*) 1Sept
Sherborne, J. R. (*t*) 1Sept
Towers, A. R. § (*t*) 1Sept
Truscott, E. F. W. (*t*) 1Sept
Waghorn, C. H. (*t*) 1Sept
Webster, E. T. (*t*) 1Sept
Whitaker, R. O. (*t*) 1Sept
Yonge, J. A., *D.F.C.* (*t*) 1Sept
Randolph, R. S. (*t*) 1Sept
Mallam, C. E. (*t*) 1Sept
Hanner, R. W. (*t*) 1Sept
Hastings, M. R. (*t*) 1Sept
Hobday, E. H. (*t*) 1Sept
Steele, T. O. D. (*t*) 1Sept
Owen, A. L. (*t*) 1Sept
Gossage, J. W. (*t*) 1Sept
Brooke, W. S. R. (*t*) 1Sept
Peacock, E. J. § (*t*) 1Sept
Beaumont, G. J. le B. (*t*) 1Sept
Brown, C. H. C. (*t*) 1Sept
Cawston, E. (*t*) 1Sept
De Rougemont, E. C. (*t*) 1Sept
Garside, S. H. (*t*) 1Sept
Gilbert-Green, G. E. J. (*t*) 1Sept
Heron, E. M. (*t*) 1Sept
Hoole, A. N. (*t*) 1Sept
Pike, S. N., *D.F.C.* (*t*) 1Sept
Plowman, J. A. (*t*) 1Sept
Ray, L. R. (*t*) 1Sept
Rossel, P. G. (*t*) 1Sept
Sankey, E. (*t*) 1Sept
Sprinks, H. R. J. (*t*) 1Sept
Strangman, J. G. (*t*) 1Sept
Wallace, A. M. (*t*) 1Sept
Lake, L. C. (*t*) 1Sept
Byfield, H. E. (*t*) 1Sept
Barr, A. W. C. (*t*) 1Sept

1544

Flight Lieutenants
—contd.

Blinkworth, K. U. (*t*) 1Sept
Crawford, D. S. (*t*) 1Sept
Hefferman, P. M. (*t*) 1Sept
Kirlew, C. J. (*t*) 1Sept
Lever, A. (*t*) 1Sept
Lewis, G. E. (*t*) 1Sept
Limmer, J. W. (*t*) 1Sept
Linnell, T. (*t*) 1Sept
Witcher, W. E. (*t*) 1Sept
Butcher, G. W. (*t*) 1Sept
Crust, A. F. H. (*t*) 1Sept
Darville, J. H. (*t*) 1Sept
Duncan, L. W. (*t*) 1Sept
Galloway, C. G. H. (*t*) 1Sept
Gardner, C. E. (*t*) 1Sept
Goldie, F. W. (*t*) 1Sept
Hockey, L. O. (*t*) 1Sept
Humphreys, S. G. G. (*t*) 1Sept
Hyem, R. D. (*t*) 1Sept
Loftus-Tottenham, E. (*t*) 1Sept
Wilson, T. H. (*t*) 1Sept
Witham, W. J. (*t*) 1Sept
Rons, R. L. W. (*t*) 1Sept
Sturgis, G. C. (*t*) 1Sept
Swinburne, J. (*t*) 1Sept
Woodhouse, R. (*t*) 1Sept
Duncan, E. P. (*t*) 1Sept
Cotton, T. H. (*t*) 1Sept
McLean, A. D. (*t*) 1Sept
Bennett, W. H. (*t*) 1Sept
Brice, G. E. (*t*) 1Sept
Edwards, R. A. G. (*t*) 1Sept
Goddard, B. W. (*t*) 1Sept
Griffith, B. J. (*t*) 1Sept
Hayward, E. L. (*t*) 1Sept
Johnson, G. D. (*t*) 1Sept
Kendall, A. H. (*t*) 1Sept
Lazarus, G. L. (*t*) 1Sept
Maclennan, J. C. (*t*) 1Sept
Malcolmson, C. L. (*w. 21.10.42*) (*t*) 1Sept
Marvin, J. D. (*t*) 1Sept
Nutter-Myers, J. B. (*t*) 1Sept
Ratcliffe, R. A. (*t*) 1Sept
Waters, R. O. G. (*t*) 1Sept
White, G. H. (*t*) 1Sept
Wilford, S. B. (*t*) 1Sept
Williamson, R. B. (*t*) 1Sept
Woledge, C. G. C. (*t*) 1Sept
Burton, F. C. (*t*) 1Sept
Curtis, H. T. (*t*) 1Sept
Devereux, W. T. (*t*) 1Sept
Levy, R. P., *M.C.* (*t*) 1Sept
Nalty, H. L. (*t*) 1Sept
Petley, L. B. (*t*) 1Sept
Price, S. L. (*t*) 1Sept
Tucker, J. C. M. (*t*) 1Sept
Ashmole, B., *M.C.* (*t*) 1Sept
McDougall, L. W. § (*t*) **P.** 1Sept
Randell, W. G. § **P.** 1Sept
Chaplin, A. F. C. H. (*t*) 1Sept
Collcutt, E. O. (*t*) 1Sept
Curling, J. H. E. (*t*) 1Sept
Firth, A. P. (*t*) 1Sept
Gillis, B. B. (*t*) 1Sept

1545

Gurrey, P. (*t*) 1Sept
Hodgson, P. (*t*) 1Sept
Purdy, J. R. (*t*) 1Sept
Quinlan, H. (*t*) 1Sept
Robertson, F. Q. (*t*) 1Sept
Russell, J. A. McL. (*t*) 1Sept
Walter, B. M. (*t*) 1Sept
Clarke, P. F. O. (*t*) 1Sept
Britnell, A. V. (*t*) 1Sept
Fyfield, C. W. (*t*) 1Sept
Hacking, G. P., *M.C.* (*t*) 1Sept
Melluish, N. L. (*t*) 1Sept
Farrer, *The Hon.* O. T. (*t*) 1Sept
Foster, W. (*w. 10.11.42*) (*t*) 1Sept
Dougan, R. M. (*t*) 1Sept
Gibson, J. C. G. (*t*) 1Sept
Jackson, O. A. G. (*t*) 1Sept
Kidman, J. E. (*t*) 1Sept
Wild, K. B. (*t*) 1Sept
Zorab, C. P. (*t*) 1Sept
Bainbridge, H. § (*t*) **P.** 1Sept
Brandon, A. J. (*t*) 1Sept
Brian, N. R. § (*t*) 1Sept
Donofield, J. H. (*t*) 1Sept
Melhuish, R. J. H. (*t*) 1Sept
Partington, E. N. (*t*) 1Sept
Pell, A. G. § (*t*) 1Sept
Ridgway, G. F. (*t*) 1Sept
Mudie, R. J. (*t*) 1Sept
Colgan, M. E. (*t*) 1Sept
Connor, S. R. (*t*) 1Sept
Copperwheat, F. V. (*t*) 1Sept
Draper, R. W. (*t*) 1Sept
Edwards, I. S. (*t*) 1Sept
Healy, J. V. (*t*) 1Sept
Laithwaite, A. B. (*t*) 1Sept
Lezard, S. E. (*t*) 1Sept
McClure, P. T. A. (*t*) 1Sept
Macmillan, A. R. (*t*) 1Sept
Macrae, D. F. (*w. 14.2.43*) 1Sept
Mulrenan, B. W. 1Sept
Nicholson, D. (*t*) 1Sept
Parsons, J. F. (*t*) 1Sept
Shaw, J. N. (*t*) 1Sept
Steele, A. E. G. (*t*) 1Sept
Stewart, D. (*t*) 1Sept
Taylor, T. (*t*) 1Sept
Thompson, L. F. W. (*t*) 1Sept
Young, A. (*t*) 1Sept
Harris, N. F. (*t*) 1Sept
Carter, D. G. (*t*) 1Sept
Davis, D. *w.s.* (*t*) 1Sept
Dawson, A. M., *M.C.* (*t*) 1Sept
Hoffen, G. A. (*t*) 1Sept
McQueen, A. G. (*t*) 1Sept
Palmer, R. V. (*t*) 1Sept
Nesbitt, C. W. (*t*) 1Sept
Taylor, R. (*t*) 1Sept
Ginnett, J. F. (*t*) 1Sept
Searle, R. S. (*t*) 1Sept
McCarthy, D. M. § (*t*) 1Sept
Wakeling, H. J. (*t*) 1Sept
Allen, A. F. (*t*) 1Sept
Brown, A. J. (*t*) 1Sept
Burgoyne, P. H. B. (*t*) 1Sept
Catford, H. K. (*t*) 1Sept
Heanley, E. M. H. (*t*) 1Sept

1546

Hubbard, R. P. S. (*t*) 1Sept
Keen, H. H. (*t*) 1Sept
Kirkpatrick, R. M. (*t*) 1Sept
Lord, J. (*t*) 1Sept
Mabbott, H. L. (*t*) 1Sept
Mathias, R. H. (*t*) 1Sept
Nichols, T. H. (*t*) 1Sept
Purvis, V. (*t*) 1Sept
Reed, A. B. H. (*t*) 1Sept
Stow, G. M. F. (*t*) 1Sept
Syrett, R. A. (*t*) 1Sept
Thornton, L. (*t*) 1Sept
Watson, J. N. T. (*t*) 1Sept
Watson, *The Hon.* R. M. (*t*) 1Sept
Wicks, H. F. (*t*) 1Sept
Williams, T. R. (*t*) 1Sept
Wills, A. F. (*t*) 1Sept
Woolmer, E. S. B. (*t*) 1Sept
Newman, C. E. (*t*) 1Sept
Tinsley, W. S. (*t*) 1Sept
McGregor, W. § (*t*) **P.** 1Sept
Fletcher, L. H. (*t*) 1Sept
Fothergill, L. (*t*) 1Sept
Lofthouse, J. R. (*t*) 1Sept
Phillips, H. G. (*t*) 1Sept
Standring, G. H. M. (*t*) 1Sept
Price, J. G. § (*t*) **P.** 1Sept
Spires, H. R. § (*t*) **P.** 1Sept
Paterson, R. F. T. (*t*) 1Sept
Crichton, G. (*t*) 1Sept
Davies, H. W. C. (*t*) 1Sept
Dickinson, H. B. H., *G.M.* 1Sept
Fox, W. F. (*t*) 1Sept
Painter, S. R. (*t*) 1Sept
Swinton, A. L. (*t*) 1Sept
Whitmore, G. M. J. L. (*t*) 1Sept
Woodcock, W. F. (*t*) 1Sept
Dewey, R. M. (*t*) 1Sept
McCulloch, A. C. (*t*) 1Sept
Slagg, J. E. C. (*t*) 1Sept
Powell, O. G. L. P. (*t*) 1Sept
Anderson, G. N. (*t*) 1Sept
Walker, A. W. (*t*) 1Sept
Holland, J. H. (*t*) 1Sept
Goater, E. F. § (*t*) 1Sept
Kevis, C. F. § (*t*) 1Sept
Beecham, A. E. § (*t*) 1Sept
Chew, B. L. V. (*t*) 1Sept
Cross, R. B. (*t*) 1Sept
Davie, J. P. (*t*) 1Sept
Dawson, R. V. (*t*) 1Sept
Ellis, S. E. (*t*) 1Sept
Gilder, F. E. (*t*) 1Sept
Hadwen, G. W. (*t*) 1Sept
Hutchings, G. N. (*t*) 1Sept
Lane, F. B. (*t*) 1Sept
Partington, D. L. (*t*) 1Sept
Streater, J. S. (*t*) 1Sept
Thorogood, P. A. (*t*) 1Sept
Waddington, P. W. S. (*t*) 1Sept

1547

Flight Lieutenants

—contd.

Welch, N. (*t*) 1Sept
Sturrock, A. (*t*) 1Sept
Rapley, C. R. § **P.** 1Sept
Hawes, R. N. (*t*) 1Sept
Fletcher, H. C. F. § (*t*) 1Sept
Skinner, D. H. (*t*) 1Sept
Watson, T. A. (*t*) 1Sept
Bartlett, C. (*t*) 1Sept
Apted, H. H. (*t*) 1Sept
Cooper, A. G. § (*t*) 1Sept
Gillan, A. L. § (*t*) 1Sept
Gregory, A. J. § (*t*) 1Sept
Hortin, J. A. H. (*t*) 1Sept
Hoskyns-Abrahall, A. J. C. (*t*) 1Sept
Phillips, W. D. (*t*) 1Sept
Roberts, G. H. (*t*) 1Sept
Thirkell, H. A. (*t*) 1Sept
Angus, W. H. § (*t*) **P.** 1Sept
Ottaway, A. H. § (*t*)**P.** 1Sept
Robertson, W. H. § (*t*) **P.** 1Sept
Bennett, W. E. (*t*) 1Sept
Bowers, G. (*t*) 1Sept
Greville, H. G. E. (*t*) 1Sept
Hudson, L. B. (*t*) 1Sept
Payne, O. C. (*t*) 1Sept
Phillips, B. S. (*t*) 1Sept
Phillips, R. O. (*t*) 1Sept
Rhodes, E. (*t*) 1Sept
Brayne, R. W. (*t*) 1Sept
Eley, H. J. (*t*) 1Sept
Maltby, R. A. L. (*t*) 1Sept
Mason, I. H. (*t*) 1Sept
Owen, J. H. (*t*) 1Sept
Roythorne, E. W. (*t*) 1Sept
Tomlinson, M. A. (*t*) 1Sept
Trett, H. E. (*t*) 1Sept
Taylor, F. B. (*t*) 1Sept
Sellers, R. E. (*t*) 1Sept
Doig, J. § (*t*) **P.** 1Sept
Vallee, R. P. A. (*t*) 1Sept
Bathurst-Brown, H. F. (*t*) 1Sept
Bridgewater, G. T. (*t*) 1Sept
Giles, A. J. W. (*t*) 1Sept
Sharp, E. H. (*t*) 1Sept
Wanklyn, E. N. (*t*) 1Sept
Watson, A. R. (*t*) 1Sept
Bowie, J. Mc.E. (*t*) 1Sept
Bowles, W. P. (*t*) 1Sept
Boyd, R. D. (*t*) 1Sept
Chamberlain, J. R. (*w. 4.9.42*) (*t*) 1Sept
Chillcott, R. R. B. (*t*) 1Sept
Craik, D., *D.F.C.* (*t*) 1Sept
Crook, C. W. H. (*t*) 1Sept
Dixon, G. (*w. 8.11.42*) (*t*) 1Sept
Dobson, R. (*t*) 1Sept
Finkell, M. (*t*) 1Sept
Geddes, A. W. (*t*) 1Sept
Griffin, E. M. (*t*) 1Sept
Harrison, A. W. (*t*) 1Sept
Hunter, N. R. G. (*t*) 1Sept
Johnson, R. A. (*t*) 1Sept
Jones, W. T. (*t*) 1Sept
Kennedy, C. E. (*t*) 1Sept
Kind, A. F. (*t*) 1Sept
Rowse, J. H., Jr. (*t*) 1Sept

1548

Rowson, L. (*t*) 1Sept
Shaw, R. M. (*t*) 1Sept
Sinnonds, D. G. (*t*) 1Sept
Urlwin-Smith, E. (*t*) 1Sept
Walters, L. E. P. (*t*) 1Sept
Weakley, E. G. K., *D.F.C.* (*t*) 1Sept
Williams, J. L. (*t*) 1Sept
Yeo, J. F. (*t*) 1Sept
Becker, G. A. (*t*) 1Sept
Davis, W. F. (*t*) 1Sept
Jackson, V. A. (*t*) 1Sept
Pomphrey, W. N. (*t*) 1Sept
Robinson, D. H. (*t*) 1Sept
Rushton, J. A. (*t*) 1Sept
Braid, A. I. (*t*) 1Sept
Daniel, G. E. (*t*) 1Sept
de Haan, P. (*t*) 1Sept
De Sausmarez, G. F. (*t*) 1Sept
French, J. A. (*t*) 1Sept
Kinross, *Baron* (*w. 24.10.42*) (*t*) 1Sept
Leighton, H. O. (*t*) 1Sept
Machin, J. S. (*t*) 1Sept
Makins, A. D., *D.F.C.* (*t*) 1Sept
Norris, J. L. (*t*) 1Sept
Richmond-Brown, R. (*t*) 1Sept
Scott, G. A. M. (*t*) 1Sept
Still, W. H. (*t*) 1Sept
Wager, L. R. (*t*) 1Sept
Wallace, C. L. (*t*) 1Sept
Crawshaw, H. G. (*t*) 1Sept
Abbott, L. F. S. (*t*) 1Sept
Affleck, J. F. (*t*) 1Sept
McDonald, D. B. (*t*) 1Sept
Puxon, F. E. M. (*t*) 1Sept
Smedley-Aston, E. M. (*t*) 1Sept
Whiteway-Wilkinson, W. J. B. (*t*) 1Sept
Wilkinson, N. (*t*) 1Sept
Williams, B. A. (*t*) 1Sept
Wyllys, G. H. de B. (*t*) 1Sept
Adey, V. O. (*t*) 1Sept
Bond, R. J. (*t*) 1Sept
Carfrae, A. R. (*t*) 1Sept
Cary, R. C. (*t*) 1Sept
Halahan, G. F. C. (*t*) 1Sept
Henn, C. L. (*t*) 1Sept
Loftus, F. P. (*t*) 1Sept
Matheson, H. G. (*t*) 1Sept
Parkinson, E. W. (*t*) 1Sept
Allen, W. H. (*t*) 1Sept
Hinge, G. C. (*t*) 1Sept
Rattle, J. C. (*t*) 1Sept
Chance, B. E. (*t*) 1Sept
Fordham, C. W. (*t*) 1Sept
Higgins, B. H. (*t*) 1Sept
Howes, S. C., *A.F.C.* (*t*) 1Sept
Kerr, F. (*t*) 1Sept
Leigh, A. P. (*t*) 1Sept
Longley, C. H. V. (*t*) 1Sept
Pitt, T. A. (*t*) 1Sept
Powell, J. V. (*t*) 1Sept
Purbrick, J. S. (*t*) 1Sept
Roe, H. D. (*t*) 1Sept
Skegg, D. G. (*t*) 1Sept
Thomas, G. I. (*t*) 1Sept
Tremayne, R. J. (*t*) 1Sept
Truman, R. H. (*t*) 1Sept
Turnbull, K. (*t*) 1Sept

1549

Whitehead, A. (*t*) 1Sept
Wilders, F. (*t*) 1Sept
Wright, J. W. (*t*) 1Sept
Austin, H. (*t*) 1Sept
Bridge, A. J. (*t*) 1Sept
Gammie, J. D. L. (*t*) 1Sept
Martin, J. A. P. (*w. 1.12.42*) (*t*) 1Sept
Parrott, D. A. (*t*) 1Sept
Dawkins, E. S. (*t*) 1Sept
Bromfield, J. H. (*t*) 1Sept
Pike, S. (*t*) 1Sept
Jasper, L. D. (*t*) 1Sept
Barr, A. R. (*t*) 1Sept
Carpenter, F. C. J. (*t*) 1Sept
Day, A. L. (*t*) 1Sept
Harris, J. J. (*t*) 1Sept
Ness, T. (*t*) 1Sept
Saxby, L. E. (*t*) 1Sept
Tann, F. H. § (*t*) 1Sept
Castle, A. C. (*t*) 1Sept
Cheyne, G. D. (*t*) 1Sept
Clarke-Edwards, A. W. (*t*) 1Sept
Cunliffe, T. A. (*t*) 1Sept
Dew, H. T. B. (*t*) 1Sept
Furness, W. H. (*t*) 1Sept
Green, J. A. (*t*) 1Sept
Kaye, N. H. (*t*) 1Sept
Kerr-Cross, I. H. (*t*) 1Sept
Dance, G. E. (*w.28.10.42*) (*t*) 1Sept
Bullock, G. F. (*t*) 1Sept
Claye, H., *T.D.* (*t*) 1Sept
Garrard, C. L. J. (*t*) 1Sept
Gow, W. J. (*t*) 1Sept
Horsler, L. C. (*t*) 1Sept
Lowe, J. T. (*t*) 1Sept
Roebuck, C. W. (*t*) 1Sept
Secter, J. J. (*t*) 1Sept
Bentley, H. G. (*t*) 1Sept
Bisset, J. L. (*t*) 1Sept
Dawson, R. H. (*t*) 1Sept
Fox, J. A. (*t*) 1Sept
Lowe, E. G. T. (*t*) 1Sept
Mathews, W. S. (*t*) 1Sept
O'Bryen, A. R. (*t*) 1Sept
Wilson, C. M. (*t*) 1Sept
Wolf, H. J. G. (*t*) 1Sept
Cole, L. C. (*t*) 1Sept
Suckling, P. E. (*t*) 1Sept
Mitchell, T. F. (*t*) 1Sept
Robinson, E. L. (*t*) 1Sept
Thomas, E. L. § (*t*) **P.** 1Sept
Atkinson, J. R. (*t*) 1Sept
Bamborough, J. N. § (*t*) 1Sept
Bolton, C. M. G. (*t*) 1Sept
Boone, R. W. (*t*) 1Sept
Buchanan, G. H. P. (*t*) 1Sept
Coombes, J. G. (*t*) 1Sept
Cornwell, A. W. J. (*t*) 1Sept
Fitch, S. H. (*t*) 1Sept
Goodison, E. H. (*t*) 1Sept
Gray, H. J. (*t*) 1Sept
Greene, G. A. (*t*) 1Sept
Greenlaw, W. S. (*t*) 1Sept
Hackforth-Jones, C. (*t*) 1Sept

1550

Flight Lieutenants
—contd.

Hart, J. G. (*t*) 1Sept
Horner, D. S. (*t*) 1Sept
McNeile, W. H. (*t*) 1Sept
Malkin, K. W. (*t*) 1Sept
Obdam, J. A. (*t*) 1Sept
Paddock, G. J. (*t*) 1Sept
Park, J. E. H. (*t*) 1Sept
Phillips, G. A. McK. (*t*) 1Sept
Pope, D. A. (*t*) 1Sept
Porter, R. (*t*) 1Sept
Sanson, G. L. G. (*t*) 1Sept
Smith, C. H., *w.s.* (*t*) 1Sept
Stanton, J. W. (*t*) 1Sept
Stephenson, R. M. (*t*) 1Sept
Summers, E. A. (*t*) 1Sept
Thomas, W. (*t*) 1Sept
Wade, C. P. G. (*t*) 1Sept
Ward, C. R. (*t*) 1Sept
Welton, A. G. (*t*) 1Sept
Widdicombe, H. W. (*t*) 1Sept
Wigglesworth, W. S. (*t*) 1Sept
Woods, N. (*t*) 1Sept
Glendinning, G. § (*t*) **P.** 1Sept
Albrecht, A. R. (*t*) 1Sept
Arnold, A. T. § (*t*) 1Sept
Barr, J. G. (*t*) 1Sept
Brown, G. W. (*t*) 1Sept
Carr, R. G. (*t*) 1Sept
Caunt, H. V. (*t*) 1Sept
Parker, G. S. (*t*) 1Sept
Prior, F. S. (*t*) 1Sept
Archer, N. H. (*t*) 1Sept
Greville-Heygate, R. (*t*) 1Sept
Marchbank, J. N. (*t*) 1Sept
Mitchell, R. L. (*t*) 1Sept
Pilliner, R. B. C. (*t*) 1Sept
Rawlinson, J. C. (*t*) 1Sept
Corner, M. C. (*t*) 1Sept
Cohen, E. (*t*) 1Sept
John, T. A. (*t*) 1Sept
Abbott, C. S. (*t*) 1Sept
Bagshawe, T. W. (*t*) 1Sept
Clayton, J. M. C. (*t*) 1Sept
Compeyron, P. A. (*t*) 1Sept
Cookson, J. B. (*t*) 1Sept
Denny, J. (*t*) 1Sept
Easterbrook, N. M. (*t*) 1Sept
Elliott, A. C. (*t*) 1Sept
Eton, A. J. D. (*t*) 1Sept
Evans, W. E. W. (*t*) 1Sept
Forbes, A. C. (*t*) 1Sept
Frost, E. H. (*t*) 1Sept
Gower, L. M. (*t*) 1Sept
Heriot, C. D. (*t*) 1Sept
Macfarlane, D. A. (*t*) 1Sept
Melville, A. S. (*t*) 1Sept
Sherratt, T. W. (*t*) 1Sept
Trotman, J. S. (*t*) 1Sept
Willmott, C. S. (*t*) 1Sept
Wilson, R. R. (*t*) 1Sept
Browning, N. E. (*t*) 1Sept
Young, A. § (*t*) **P.** 1Sept
Williams, R. C., *M.C.* (*t*) 1Sept
Alder, S. (*t*) 1Sept
Humpherson, L. H. (*w. 22.1.43*) (*t*) 1Sept

1551

Fuller, S. S. (*t*) 1Sept
Green, A. G. R. § (*t*) 1Sept
Knowles, H. (*t*) 1Sept
Brooks, H. § (*t*) 1Sept
Weaver, A. § (*t*) 1Sept
Jones, H.V.W.C. § (*t*) 1Sept
Griffin, T. F. (*t*) 1Sept
Miller, B. H.(*t*) 1Sept
Gygax, L. T. (*w. 16.1.43*) (*t*) 1Sept
Smith, G. A. (*t*) 1Sept
Darby, L. H. (*t*) 1Sept
Sterndale, R. M. (*t*) 1Sept
Browning, C. E., *D.S.O.* (*t*) 1Sept
Bond, H. T. (*t*) 1Sept
Arthur, J. E. W. (*t*) 1Sept
Samuel, H. S. (*t*) 1Sept
Medhurst, H. (*t*) 1Sept
Broadhead, R. M. (*t*) 1Sept
Pemberton, E. V. (*t*) 1Sept
Barrington, T. J. M. (*t*) 1Sept
Lovell L. C. (*t*) 1Sept
Green, E. (*t*) 1Sept
Sheppard, C. A. F. (*t*) 1Sept
Fishley, V. J., *M.C.* (*w*) 3Sept
Shepherd, W. J. R. (*w*) 3Sept
Warner, A. J. O. (*w*) 5Sept
Wavell, C. W. F. (*w*) 7Sept
Prior, H. B. (*w*) 8Sept
Natzio, E. A. (*w*) 9Sept
Baker, L. C. (*w*) 9Sept
Browne, P. L. S. **P.** 9Sept
Dabbs, D. H. (*w*) 11Sept
Sims, B. (*w*) 13Sept
Dewar, J., *G.M.* (*w*) 14Sept
Windle, T. T. (*w*) 15Sept
Knight, C. E. (*w*) 15Sept
Baker, J. N. L. (*w*) 24Sept
Roach, W. J. (*w*) 26Sept
Cook, E. G. S. (*w*) 1Oct
Merckel, H. W. (*w*) 4Oct
Balfour-Kinnear, G. T. 6Oct
Mitchell, H. E. R. (*w*) 9Oct
Custerson, R. J. (*w*) 9Oct
Evans, R. E. (*w*) 12Oct
Alcock, J. H. (*w*) 13Oct
Packham, H. A. (*w*) 15Oct
Williams, S. R. (*w*) 15Oct
Bragg, W. H. (*w*) 21Oct
Willingdon, *Marquis of* (*w*) 24Oct
Walton, G. (*w*) 24Oct
O'Bryen, D. E. (*w*) 25Oct
Bower, J. D. (*w*) 27Oct
Brewer, C. G. (*w*) 28Oct
Williams, W. P. (*w*) 3Nov
Mapplebeck, T. G. (*w*) 8Nov
Barnett, R. A. (*w*) 8Nov
Oeser, O. A. (*w*) 28Nov
Ingle, C. F. (*w*) 28Nov
Curtis, J. D. C., *M.B.E.*, *M.C.* (*w*) 1Dec
Hood, J. (*w*) 3Dec
Hopcroft, E. (*w*) 5Dec
Haselfoot, C. A. (*w*) 7Dec
Timms, W. F. (*w*) 8Dec
Horwell, J. E. (*w*) 9Dec
Smetham, H. H., *M.C.*(*w*) 12Dec
Lloyd, C. G. (*w*) 12Dec
Fraser, A. H. I. (*w*) 20Dec
Chase, W. A. (*w*) 20Dec
Giffard, E. O. (*w*) 31Dec

1551a

1943

Harvey-Barnes, S. E. (*t*) 1Jan
Goudie, D. (*t*) 1Jan
Berry, *Hon.* H. O. ¶ (*t*) 1Jan
Beer, R. † (*t*) 1Jan
Bull, H. O. N. (*t*) 1Jan
Frame, M. H. (*t*) 1Jan
Francis, A. E. (*t*) 1Jan
Lawton, N. K. (*t*) 1Jan
Evans, L. J. (*t*) 1Jan
Robinson, A. E. T. (*t*) 1Jan
Lee, G. H., *M.C.* (*t*) 1Jan
Emerton-Court, G. F. (*t*) 1Jan
Greenough, R. (*t*) 1Jan
Keene, H. G. (*t*) 1Jan
Stevens, R. E. (*t*) 1Jan
Rolston, J. L. (*t*) 1Jan
Claydon, E. W. (*t*) 1Jan
Whately, C. R. (*t*) 1Jan
Moore, G. C. § (*t*) 1Jan
Porteous, D. G., *O.B.E.* (*t*) 1Jan
Boyce, A. R. (*t*) 1Jan
Thompson, R. C. A. (*t*) 1Jan
De Yarburgh-Bateson, *Hon.* S. N. (*t*) 1Jan
Yule, T. C. (*t*) 1Jan
Adam, L. M. (*t*) 1Jan
De Courcy-Ireland, L. K.(*t*) 1Jan
Holden, A. (*t*) 1Jan
Bird, G. A. (*t*) 1Jan
Foster, J. C. (*t*) 1Jan
Knight, R. R., *M.B.E.* (*t*) 1Jan
Bain, G. W. (*t*) 1Jan
Du Buisson, W. A. (*t*) 1Jan
Davies, N. B. C. L. (*t*) 1Jan
Perry, S. V. § (*t*) 1Jan
Smith, A. P. (*w. 11.2.43*) (*t*) 1Jan
Shubrook, C. W. R. (*w. 11.2.43*) (*t*) 1Jan
Shuker, H. W. (*t*) 1Jan
Nixon, S. (*t*) 1Jan
Gleave, D. A. (*t*) 1Jan
Seymour, A. E. (*t*) 1Jan
Ball, H. S. (*t*) 1Jan
Pulling, G. B. (*t*) 1Jan
Nicholson, C. F. (*t*) 1Jan
Baines, J. (*w 11.2.43*) (*t*) 1Jan
Owen, D. A. (*t*) 1Jan
Fisher, H. J., *M.C.* (*t*) 1Jan
Peters, H. H. (*w. 11.2.43*) (*t*) 1Jan

1552

Flight Lieutenants
—contd.

Snook, J. W. G. (*t*) 1Jan
Cook, D. (*t*) 1Jan
Towsey, F. J. A. (*t*) 1Jan
Nicoll, J. S. (*t*) 1Jan
Nicholas, W. V. (*t*) 1Jan
Instone, F. A. (*t*) 1Jan
Mundy, C. J. W. (*t*) 1Jan
Searle, R. W. § (*t*) 1Jan
Lawrie, D. T. (*t*) 1Jan
Nott, R. W. K. (*t*) 1Jan
Sorley, G. M., *O.B.E.* (*t*) 1Jan
Townsend, R. (*t*) 1Jan
Hutton, J. (*t*) 1Jan
Burnard, B. (*t*) 1Jan
Hordern, A. A. S. (*t*) 1Jan
Stevens, E. F. (*t*) 1Jan
Grimston, F. B. S. (*t*) 1Jan
Sorrell, E. A. (*t*) 1Jan
Colley, A. W. (*t*) 1Jan
Steel, C. N. (*t*) 1Jan
Goddard, F. R. (*t*) 1Jan
Fox, *Sir* Gifford W. G., *Bt.*, *M.P.* (*t*) 1Jan
Hicks, P. G. (*t*) 1Jan
Davis, T. G. § (*t*) 1Jan
Barker, D. R. (*t*) 1Jan
Clutton-Brock, A. F. (*t*) 1Jan
Wilson, M. C. D. (*t*) 1Jan
Rosman, E. L. (*t*) 1Jan
Wiltshaw, F. C. (*t*) 1Jan
Bond, W. E. S. (*t*) 1Jan
Sullivan, S. H. (*t*) 1Jan
Thomas, R. R. (*t*) 1Jan
Wingate, J. C. F. (*t*) 1Jan
La Fontaine, R. J. (*t*) 1Jan
Hiscox, W. G. (*t*) 1Jan
Knight, A. S. (*t*) 1Jan
d'Agapeyeff, A. (*t*) 1Jan
Wallis, H. J. K., *O.B.E.*(*t*) 1Jan
Kirkpatrick, T. W. (*t*) 1Jan
Adams, H. A. (*t*) 1Jan
Brearley, D. H. R. (*t*) 1Jan
Dexter, R. M., *M.C.* (*t*) 1Jan
Dunnett, H. McG. (*t*) 1Jan
Raleigh, R. A. (*t*) 1Jan
Blower, M. D. (*t*) 1Jan
Oakley, F. G. (*t*) 1Jan
Payne, J. G. (*t*) 1Jan
Baker, H. R. (*t*) 1Jan
Burnett, A. A. (*t*) 1Jan
Davies, J. W. (*t*) 1Jan
Hamilton-Mack, G. H. (*t*) 1Jan
Pearson, T. § (*t*) 1Jan
Scott, W. P. § (*t*) 1Jan
Barron, G. S. C. (*t*) 1Jan
White, R. C. (*t*) 1Jan
Cartwright, L. R. C. (*t*) 1Jan
Langlands, G. H. (*w. 11.2.43*) (*t*) 1Jan
Leiper, I. W., *D.F.C.* (*t*) 1Jan
Kirk, J. S. (*t*) 1Jan
Moon, W. B. (*t*) 1Jan
Pearson, G. E. (*t*) 1Jan
Watts, A. A. R. (*t*) 1Jan
Hore, L. B., *M.C.* 1Jan
Polack, R. (*t*) 1Jan
Smyth, J. (*t*) 1Jan
Everett, D. J. (*t*) 1Jan
Castle, B. M. (*t*) 1Jan
Laidler, T. (*t*) 1Jan

1553

Dawson, N. (*t*) 1Jan
Scorer, F. M. (*t*) 1Jan
Allen, H. W. (*t*) 1Jan
Stephenson, C. D., *A.F.C.* 1Jan
Lubbock, M. F. P. (*t*) 1Jan
Roberts, C. A. (*t*) 1Jan
Hyde, R. D. (*t*) 1Jan
Watts-Jones, R. (*t*) 1Jan
Marks, L. T. (*t*) 1Jan
Stabb, W. E. (*t*) 1Jan
Williamson, H. A. (*t*) 1Jan
Elliot, H. M. (*t*) 1Jan
Davies, D. B. (*t*) 1Jan
Gould, T. H. (*t*) 1Jan
Ormerod, A. H. (*t*) 1Jan
Over, W. H. (*t*) 1Jan
Harwood, H. S. (*t*) 1Jan
Glenister, L. O. (*t*) 1Jan
Randall-Stevens, H. C. (*t*) 1Jan
Neville, H. C. (*t*) 1Jan
Mumby, C. N. A. B. (*t*) 1Jan
Elletson, D. H. (*t*) 1Jan
Baird, A. G. (*t*) 1Jan
Dansey, F. G., *M.C.* 1Jan
Llewellyn, T. R. (*t*) 1Jan
Swanton, R. L. S. (*t*) 1Jan
Byrne, J. L., *M.C.* (*t*) 1Jan
Boyles, B. F. (*t*) 1Jan
Swayne, J. F. C. (*t*) 1Jan
Horsfield, H. E. (*t*) 1Jan
De la Pasture, G. H. (*t*) 1Jan
Burgess, D. A. (*t*) 1Jan
Cotton, J. C. (*t*) 1Jan
Gilmore, A. L. (*t*) 1Jan
Kirsopp, H. C. (*t*) 1Jan
Withers, A. S. (*t*) 1Jan
Warlock, H. T. (*t*) 1Jan
Lewington, J. E. L. (*t*) 1Jan
Hall, C. A. (*t*) 1Jan
Royle, F. J. H. (*t*) 1Jan
Spencer, L. H. (*t*) 1Jan
Gundry, J. C. F. (*t*) 1Jan
Wilson, N. § (*t*) 1Jan
Ford, L. D. (*t*) 1Jan
Wade, R. A. (*t*) 1Jan
Williams, A. A. (*t*) 1Jan
Bolton, K. J. (*t*) 1Jan
Davies, F. (*t*) 1Jan
Windows, E. J., *ws* (*t*) 1Jan
Stephenson, A. (*t*) 1Jan
Browning, J. G. (*t*) 1Jan
Smith, A. F. L. (*t*) 1Jan
Weir, N. J. L. (*t*) 1Jan
Roles, C. H. W. (*t*) 1Jan
Barling, T. N. (*t*) 1Jan
Gibaud, A. B. (*t*) 1Jan
Kyle, E. P. (*t*) 1Jan
Cragg, W. G., *D.S.O.* (*t*) 1Jan
Montague-Smith, E. (*t*) 1Jan
Williamson, P. S. (*t*) 1Jan
Grace, W. S. (*t*) 1Jan
Swyer, R. M. (*t*) 1Jan
McGillycuddy, D. (*t*) 1Jan
Highwood, N. J. (*t*) 1Jan
Park, D. R. B. (*t*) 1Jan
Foster, J. E. (*t*) 1Jan
Reynish, W. (*t*) 1Jan

1554

Gates, M. S. (*t*) 1Jan
Nixon, H. E. (*t*) 1Jan
Florence, C. H. P. (*t*) 1Jan
McVicar, W. E. (*t*) 1Jan
Atkinson, F. L. (*t*) 1Jan
Swanwick, G. R. (*t*) 1Jan
Kendrick, W. C. (*t*) 1Jan
Considine, S. G. U. (*t*) 1Jan
Hobson, F. (*t*) 1Jan
Wing, E. C. A. (*t*) 1Jan
Appleby, D. F. M. (*t*) 1Jan
Blake, W. E. (*t*) 1Jan
Bennett, P. D. (*t*) 1Jan
Wilkinson, G. H. (*t*) 1Jan
Marsden, A. (*t*) 1Jan
Sargison, C. W. (*t*) 1Jan
Parker, K. S. (*t*) 1Jan
Hamilton, G., *M.C.* (*t*) 1Jan
Benady, S. (*t*) 1Jan
Simpson, H. (*t*) 1Jan
Walker, L. L. (*t*) 1Jan
Wilson, L. H. (*t*) 1Jan
Cater, E. H. (*t*) 1Jan
Politeyan, R. C. (*t*) 1Jan
Mills, W. H. (*t*) 1Jan
Mason, M. I. (*t*) 1Jan
Barnett, B. G. (*t*) 1Jan
Thompson, F. H. (*t*) 1Jan
Garden, A. (*t*) 1Jan
de Boursac, V. (*t*) 1Jan
Beacon, H. H. B. (*t*) 1Jan
Dunbar, A. (*t*) 1Jan
Price, C. (*t*) 1Jan
David, H. F. (*t*) 1Jan
Cash, A. S. (*t*) 1Jan
Howard, T. F. (*t*) 1Jan
Lawrence, H. C. (*t*) 1Jan
Brodie, J. (*t*) 1Jan
Fabian, A. J. M. (*t*) 1Jan
Tapper, W. R. (*t*) 1Jan
Macartney, E. B. (*t*) 1Jan
Kinnear, A. N. (*t*) 1Jan
Cain, J. A. (*t*) 1Jan
Moore, R. G. (*t*) 1Jan
Howard, J. O. T. (*t*) 1Jan
Bannister, E. J. (*t*) 1Jan
McLean, W. E. (*t*) 1Jan
Barton, R. A. (*t*) 1Jan
Ashton, N. C. A. (*t*) 1Jan
Davis, C. J. D. (*w. 8.1.43*) (*t*) 1Jan
Cornwell, D. N. B. (*t*) 1Jan
Jackson, W. J. S. (*t*) 1Jan
Peerless, P. G. (*t*) 1Jan
Chartres, C. G. (*t*) 1Jan
Elwell, L. S. (*t*) 1Jan
Hill, J. G. (*t*) 1Jan
Little, L. A. (*t*) 1Jan
Theobald, R. C. (*t*) 1Jan
Thomas, R. S. (*t*) 1Jan
Brown, J. H. (*t*) 1Jan
Cooper, A. E. S. (*t*) 1Jan
Dommett, J. (*t*) 1Jan
Porter-Hargreaves, H. H. (*t*) 1Jan
Britton, G. D. (*t*) 1Jan
Smith, C. S. (*t*) 1Jan
Tuttle, J. E. (*t*) 1Jan
Cripps, V. (*t*) 1Jan
Thompson, J. R. (*t*) 1Jan
Ellis, H. L. (*t*) 1Jan
Mendelssohn, B. (*t*) 1Jan
Morris, L. (*t*) 1Jan
Scott-Atkinson, A. E. L. 1Jan

1555

Flight Lieutenants —*contd.*

Howden, B. (*t*) 1Jan
Roberts, E. S. (*t*) 1Jan
Dodd, A. P. (*t*) 1Jan
Cawood, R. B. (*t*) 1Jan
Smith, B. B. (*t*) 1Jan
Edwards, J. C. (*t*) 1Jan
Moeran, E. W. (*t*) 1Jan
Hammond, P. T. (*t*) 1Jan
Thackeray, J. (*t*) 1Jan
Gurney, C. McL. C. (*t*) 1Jan
Pine-Coffin, A. S. (*t*) 1Jan
Fowler, S. B. S. (*t*) 1Jan
Gibson, G. (*t*) 1Jan
Alexandroff, J. J. (*t*) 1Jan
Ellis, C. A. (*t*) 1Jan
Thaw, D. S. (*t*) 1Jan
Robinson, J. B. (*t*) 1Jan
Dickinson, L. B. (*t*) 1Jan
Loveday, H. H. (*t*) 1Jan
Evans, S. R. (*t*) 1Jan
Whitting, P. D., *G.M.* (*t*) 1Jan
Motion, A. W. (*t*) 1Jan
Cherry, R. G. (*t*) 1Jan
Birley, H. L. (*t*) 1Jan
Buscall, V. H. (*t*) 1Jan
Theakston, A. (*t*) 1Jan
Cockin, J. B. (*t*) 1Jan
Jones, E. M. (*w. 13.1.43*) (*t*) 1Jan
Howarth, H. W. (*t*) 1Jan
Sanson, A. J. W., *M.C.* (*t*) 1Jan
Hunt, K. P. H. (*t*) 1Jan
Sears, R. B. (*t*) 1Jan
Freeman, L. (*t*) 1Jan
Ballance-Stuart, F. W. (*t*) 1Jan
Power, J. A. (*t*) 1Jan
Connell, A. (*t*) 1Jan
Friend, H. E. (*t*) 1Jan
Wedekind, G. L. (*t*) 1Jan
Snowden, A. D. (*t*) 1Jan
Archer, C. S. (*t*) 1Jan
Buttrose, J. B. M. (*t*) 1Jan
O'Mant, H. P. A. (*t*) 1Jan
Smith, D. M. (*t*) 1Jan
Tansley, G. A., *A.F.M.* § (*t*) 1Jan
Bowring, C. G. A. (*t*) 1Jan
Manson, C. M. (*t*) 1Jan
Gascoyne, J. V., *D.F.C.* (*t*) 1Jan
Inkpen, E. R. (*t*) 1Jan
Bailey, V. N. (*t*) 1Jan
Coldham, A. S. (*t*) 1Jan
Cross, H. (*t*) 1Jan
Dumbill, A. (*t*) 1Jan
Higgins, B. L. (*t*) 1Jan
Hill, N. H. D. (*t*) 1Jan
Lloyd-Jones, R. J. M. (*t*) 1Jan
McAughey, S. (*t*) 1Jan
Schofield, J. (*t*) 1Jan
Sutcliffe, H. (*t*) 1Jan

1556

Brasier, A. W. (*t*) 1Jan
Goodall, G. (*t*) 1Jan
Jackson, J. T. H. (*t*) 1Jan
Savory, C. B. (*t*) 1Jan
McEntee, P. (*t*) 1Jan
Bailey, R. G. (*t*) 1Jan
Bremner, L. G. (*t*) 1Jan
Faure, E. S. N. (*t*) 1Jan
Gilbert, J. (*t*) 1Jan
Hanks, A. G. G. (*t*) 1Jan
Hawksley, E. D. B. (*t*) 1Jan
Lord, W. T. (*t*) 1Jan
Martinez, H. E. N. (*t*) 1Jan
Scarlett, F. (*t*) 1Jan
Slesser, V. O. (*t*) 1Jan
Vaughan, C. H. (*t*) 1Jan
Wilson, F. E. (*t*) 1Jan
Wyatt, T. S. (*t*) 1Jan
Alexandroff, A. J. (*t*) 1Jan
Allen, R. F. (*t*) 1Jan
Bolton, F. J. (*t*) 1Jan
Constant, G. V. (*t*) 1Jan
Hester, H. H. (*t*) 1Jan
Tuckett, G. G. L. (*t*) 1Jan
Tytherleigh, P. J. (*t*) 1Jan
Wilkinson, V. G. B. (*t*) 1Jan
Carr, H. R. C. (*t*) 1Jan
Findlay, I. S. (*t*) 1Jan
Seddon, E. A. (*t*) 1Jan
Stringer, H. A. (*t*) 1Jan
Strother, E. V. N. (*t*) 1Jan
Williams, H. R. J. (*t*) 1Jan
Bell, L. R. (*t*) 1Jan
Berry, K. B. (*t*) 1Jan
Black, J. (*t*) 1Jan
Bond, J. R. M. (*t*) 1Jan
Burfield-Carpenter, E. J. (*t*) 1Jan
Copley, N. E. (*t*) 1Jan
Craven, C. (*t*) 1Jan
Dickinson, W. (*t*) 1Jan
Forsyth, E. C. (*t*) 1Jan
James, J. H. (*t*) 1Jan
Jones, S. L. H. (*t*) 1Jan
Kennedy, J. (*t*) 1Jan
Parks, J. G. (*t*) 1Jan
Powrie, E. A. (*t*) 1Jan
Straker, M. S. (*t*) 1Jan
Tudor, H. M. (*t*) 1Jan
Wallis, C. H. (*t*) 1Jan
Newman, A. S. (*t*) 1Jan
Hadrill, G. C. T. (*t*) 1Jan
Herron, F. (*t*) 1Jan
Whitfield, E. P. (*t*) 1Jan
Barber, R. R. (*t*) 1Jan
Carruthers, J. E. (*t*) 1Jan
Jackson, S W. (*t*) 1Jan
Laurillard, J. A. (*t*) 1Jan
McAnulty, J. S. (*t*) 1Jan
Maxwell, H. S. (*t*) 1Jan
Nicolson, F. I. (*t*) 1Jan
Wilkinson, W. A. P. (*t*) 1Jan
Cayton, J. A. (*t*) 1Jan
McLintock, C. (*t*) 1Jan
Martin, L. A. D. (*t*) 1Jan
Robbins, J. W. T. (*t*) 1Jan
Carwithen, E. D. (*t*) 1Jan
Cock, L. K. (*t*) 1Jan

1557

Peerless, G. R. (*t*) 1Jan
Watson, R. V. (*t*) 1Jan
Dent, D. M. (*t*) 1Jan
MacDonald, I. (*t*) 1Jan
Asquith, E. J. (*t*) 1Jan
Carter, W. O. (*t*) 1Jan
Eveshed, H. K. (*t*) 1Jan
Hewitson, J. B. (*t*) 1Jan
Johnstone, C. M. (*t*) 1Jan
Jolly, E. H. P. (*t*) 1Jan
Moore, G. E. (*t*) 1Jan
Stevens, F. B. (*t*) 1Jan
Willsmer, H. J. (*t*) 1Jan
Boughton, C. B. (*t*) 1Jan
Gunnis, J. D. (*t*) 1Jan
Snoaden, P. B. (*t*) 1Jan
Thompson, H. W. L. (*t*) 1Jan
Booth, J. L. (*t*) **P.** 1Jan
Scaramanga, G. J. (*t*) **P.** 1Jan
Albrecht, M. F. (*t*) 1Jan
Anderson, G. A. (*t*) 1Jan
Annis, G. T. (*t*) 1Jan
Banton, E. A. (*t*) 1Jan
Benson, R. (*t*) 1Jan
Browning, H. E. G. (*t*) 1Jan
Carstairs, T. D. G. (*t*) 1Jan
Carver, R. C. F. (*t*) 1Jan
Coulson, W. W. G. (*t*) 1Jan
Craggs, S. F. (*t*) 1Jan
Crane, F. L. (*t*) 1Jan
Douglas, G. (*t*) 1Jan
Harrisson, J. A. E. (*t*) 1Jan
Heath, J. D. (*t*) 1Jan
Hickson, W. (*t*) 1Jan
Hilton, G. C. (*t*) 1Jan
Horder, T. M. (*t*) 1Jan
Hughes, C. W. (*t*) 1Jan
Jones, K. F. (*t*) 1Jan
Lewis, P. E. (*t*) 1Jan
Pilcher, J. G. (*t*) 1Jan
Regester, J. H. (*t*) 1Jan
Webster, L. A. (*t*) 1Jan
Bell, J. R. (*t*) 1Jan
Pollock, R. (*t*) 1Jan
Dawson, S. T. (*t*) 1Jan
Waller, T. R., *M.C.* (*t*) 1Jan
Barber, C. A. (*t*) 1Jan
Beausire, P. J. (*t*) 1Jan
Thomas, S. S. (*t*) 1Jan
Rengert, E. J. L. (*t*) 1Jan
de Amodio, *The Marquis* J. (*t*) 1Jan
Ashton, S. (*t*) 1Jan
Buchanan, A. D. (*t*) 1Jan
Charles, A. (*t*) 1Jan
Davis, P. E. (*t*) 1Jan
Edwards, H. E. (*t*) 1Jan
Forrester, A. G. (*t*) 1Jan
Goldsmith, F. H. (*t*) 1Jan
Goodrich, H. W. (*t*) 1Jan
Hanson, A. T. (*w*) 1Jan
Johnston, L. M. (*t*) 1Jan
Joy, B. (*t*) 1Jan
Pengelley, C. (*t*) 1Jan
Richards, J. (*t*) 1Jan
Hardcastle, E., *D.F.C.* (*t*) 1Jan
Mackenzie, N. C. (*t*) 1Jan
Nielsen, C. C. L. (*t*) 1Jan
Rickett, R. M. (*t*) 1Jan
White, E. W. H. (*t*) 1Jan

1558

Flight Lieutenants
—contd.

Child, S. F. (*t*) 1Jan
Clifford, D. H. (*t*) 1Jan
Harris, E. E. (*t*) 1Jan
Taylor, C. B. (*t*) 1Jan
Kibbler, A. K. (*t*) **P.** 1Jan
Baron, S. C. (*t*) 1Jan
Bentall, L. G. (*t*) 1Jan
Graham, G. B. (*t*) 1Jan
Hatton, R. (*t*) 1Jan
Welsby, J. H. (*t*) 1Jan
Whitbread, J. L. (*t*) 1Jan
Allnutt, A. J. (*t*) 1Jan
Capps, T. (*t*) 1Jan
Duncombe, C. E. (*t*) 1Jan
Nowell, J. D. S. (*t*) 1Jan
Ransom, P. S. (*t*) 1Jan
Upright, K. R. (*t*) 1Jan
Vernon, D. S. F. (*t*) 1Jan
Wills, E. A. (*t*) 1Jan
Woodcock, J. M. (*t*) 1Jan
Brown, C. S. (*t*) 1Jan
Chatterton, H. R. (*t*) 1Jan
Cullen, L. G. (*t*) 1Jan
Danby, T. G. (*t*) 1Jan
Edwards, M. J. (*t*) 1Jan
Freear, G. H. A. (*t*) 1Jan
Greatrex, A. G. (*t*) 1Jan
Henlé, N. F. (*t*) 1Jan
Jamieson, A. M. (*t*) 1Jan
Lees, R. H. E. (*t*) 1Jan
Mainwaring, R. D. (*t*) 1Jan
Nicholson, J. D. (*t*) 1Jan
Owen, R. I. K. (*t*) 1Jan
Reeves, G. G. (*t*) 1Jan
Rossiter, T. W. (*t*) 1Jan
Thomson, A. B. S. (*t*) 1Jan
Thorne, A. A. (*t*) 1Jan
Walton, A. B. (*t*) 1Jan
Westray, G. (*t*) 1Jan
Dutton, G. (*t*) 1Jan
Fox, E. J. F. (*t*) 1Jan
Hanson, G. D. (*t*) 1Jan
Holmes, C. F. C. (*t*) 1Jan
Hughes, A. L. (*t*) 1Jan
Mills, A. S. H. (*t*) 1Jan
Robinson, L. P. (*t*) 1Jan
Condy, T. D. (*t*) 1Jan
Tilley, W. R. M. (*t*) 1Jan
Coxwell, L. J. (*t*) 1Jan
Chapman, H. C. A. (*t*) 1Jan
France, R. P. (*t*) 1Jan
Kingsley, J. F. C. (*t*) 1Jan
Mackay, C. A. (*t*) 1Jan
Saul, E. D. (*t*) 1Jan
Tout, A. (*t*) 1Jan
Woods, A. S. (*t*) 1Jan
Coles, P. J. (*t*) 1Jan
Cross, W. F. (*t*) 1Jan
Holmes, W. O., *M.C.* (*t*) 1Jan
Welsdon, H. L. (*t*) 1Jan

1558a

Biggs, R. G. (*t*) 1Jan
Day, J. F. R. (*t*) 1Jan
Hollis, W. P. B. (*t*) 1Jan
Shaw, D. G. (*t*) 1Jan
Walters, I. G. (*t*) 1Jan
West, R. E. (*t*) 1Jan
Wright, H. (*t*) 1Jan
Cave, D. F. (*t*) 1Jan
Fraser, R. N. R. (*t*) 1Jan
Graham, L. N. (*t*) 1Jan
Morris, G. C. (*t*) 1Jan
Shaw, G. (*t*) 1Jan
Glen, W. B. C. (*t*) 1Jan
Greenwood, A. C. (*t*) 1Jan
Haarer, A. E. (*t*) 1Jan
Harrison, J. A. (*t*) 1Jan
Hill, J. A. L. (*t*) 1Jan
Jackson, M. H. H. (*t*) 1Jan
Lord, C. (*t*) 1Jan
Luckin, I. F. (*t*) 1Jan
Mansell, D. A. H. (*t*) 1Jan
Morison, J. D. (*t*) 1Jan
Mumford, S. H. (*t*) 1Jan
Slater, A. D. (*t*) 1Jan
Stonard, H. G. (*t*) 1Jan
Thomas, A. F. (*t*) 1Jan
Tidswell, E. H. (*t*) 1Jan
Waldie, A. E. (*t*) 1Jan
Watson, E. H. G. (*t*) 1Jan
Wood, M. E. (*t*) 1Jan
Coope, F. W. (*t*) 1Jan
Edwards, C. N. (*t*) 1Jan
Jackson, A. R. (*t*) 1Jan
Robertson, J. B. C. (*t*) 1Jan
Ross-Williams, A. D. *O.B.E.* (*t*) 1Jan
Smith, W. (*t*) 1Jan
Tennant, P. G. (*t*) 1Jan
Wallis, D. W. B. (*t*) 1Jan
Wood, G. P. (*t*) 1Jan
Harrison, A. J. le G. (*t*) 1Jan
Woods, H. E. (*t*) 1Jan
Adler, R. P. (*t*) 1Jan
Butcher, C. F. (*t*) 1Jan
Cusack, R. (*t*) 1Jan
Dalal, J. (*t*) 1Jan
Gardner, R. L. (*t*) 1Jan
George, G. E. (*t*) 1Jan
Green, R. F. D. (*t*) 1Jan
Jenkins, A. J. W. (*t*) 1Jan
Melsom, R. S. (*t*) 1Jan
Michaelson, D. E. (*t*) 1Jan
Morgan, P. M. (*t*) 1Jan
Stansfield, C. F. (*t*) 1Jan

1559

Tempest, F. B. (*t*) 1Jan
Wall, F. G. (*t*) 1Jan
Waters, A. H. (*t*) 1Jan
Forshaw, H. C. (*t*) 1Jan
Harvey, S. (*t*) 1Jan
Robinson, D. S. (*t*) 1Jan
Toubkin, J. A. (*t*) 1Jan
Lambert, M. E. B. (*t*) 1Jan
Purdie, I. R. (*t*) 1Jan
Ralli, E. J. (*t*) 1Jan
Bell, A. F. (*t*) 1Jan
Dixon, W. (*t*) 1Jan
Elwig, H. J. C. (*t*) 1Jan
Healey, F. G. (*t*) 1Jan
O'Connor, A. F. (*t*) 1Jan
Sewell, W. M. (*t*) 1Jan
Wisker, W. D. (*t*) 1Jan
Atherton, H. G. (*t*) 1Jan
Brown, E. C. (*t*) 1Jan
Clark, C. D. (*t*) 1Jan
Dallison, K. J. (*t*) 1Jan
Du Sautoy, P. F. (*t*) 1Jan
Edwards, H. P. (*t*) 1Jan
Elmitt, J. G. (*t*) 1Jan
Flynn, J. F. (*t*) 1Jan
Gadson, A. W. (*t*) 1Jan
Gilbert, V. D. R. P. (*t*) 1Jan
Gillies, C. D. (*t*) 1Jan
Goddard, H. W. (*t*) 1Jan
Goodwin, A. (*t*) 1Jan
Hammer, C. H. (*t*) 1Jan
Hartley-Smith, J. (*t*) 1Jan
Johnston, E. N. (*t*) 1Jan
Manger, G. (*t*) 1Jan
Oldfield, W. A. (*t*) 1Jan
Pritchard, F. S. (*t*) 1Jan
Rathbone, C. F. (*t*) 1Jan
Reid, L. (*t*) 1Jan
Ridgers, W. W. (*t*) 1Jan
Scales, D. S. (*t*) 1Jan
Swann, C. K. (*t*) 1Jan
Tustin, A. (*t*) 1Jan
Walsh, L. (*t*) 1Jan
Walsham, A. (*t*) 1Jan
Carr, W. C. (*t*) 1Jan
Cledwyn, A. D. (*t*) 1Jan
Dixey, H. G. (*t*) 1Jan
Fison, R. A. P. (*t*) 1Jan
Stone, J. (*t*) 1Jan
Heywood-Jones, W. S. (*t*) 1Jan
Pemberton, A. L. (*t*) 1Jan
Wright, L. (*t*) 1Jan
Bellinger, A. A. C. (*t*) 1Jan
Bourne, J. H. (*t*) 1Jan
Cottle, A. R. (*t*) 1Jan
Grosset, A. B. (*t*) 1Jan
Higson, P. (*t*) 1Jan
Lund Yates, E. (*t*) 1Jan
Mitchell, P. F. (*t*) 1Jan
Seeley, W. R. (*t*) 1Jan
Tassell, B. (*t*) 1Jan
Webb, B. (*t*) 1Jan
Laurie, D. J. (*t*) 1Jan
Barnes, F. M. G. (*t*) 1Jan
Berrill, R. F. (*t*) 1Jan
Carr, C. I. A. (*t*) 1Jan
Collier, J. B. (*t*) 1Jan
Connell, J. C. (*t*) 1Jan
Eddy, E. B. (*t*) 1Jan
Eve, C. G. W. (*t*) 1Jan
Faure, P. H. (*t*) 1Jan

1560

Flight Lieutenants —*contd.*

Holmes-Leigh, E. D. P. (*t*) 1Jan
Ladyman, O. P. (*t*) 1Jan
Linton, D. L. (*t*) 1Jan
Lund, R. T. (*t*) 1Jan
Whitehead, J. E. (*w. 15.1.43*) (*t*) 1Jan
Williamson, J. I. (*t*) 1Jan
Ziegler, F. H. (*t*) 1Jan
Badley, C. E. (*t*) 1Jan
Hadley, G. H. (*t*) 1Jan
MacBean, A. H. W. (*t*) 1Jan
North, T. G. (*t*) 1Jan
Scrivener, R. S. (*t*) 1Jan
Stansfield, C. E. § (*t*) 1Jan
Williams, W. H. (*t*) 1Jan
Yeo-Thomas, F. F. E. (*t*) 1Jan
Arnholz, H. E. (*t*) 1Jan
Arnold, F. W. (*t*) 1Jan
Boland, B. J. (*t*) 1Jan
Cooper, A. H. L. (*t*) 1Jan
Franks, A. L. (*t*) 1Jan
Gilligan, A. E. R. (*t*) 1Jan
Grieve, G. P. (*t*) 1Jan
Hardman, H. A. (*t*) 1Jan
Kilner, J. C. N. (*t*) 1Jan
Macdonald, R. H. M. (*t*) 1Jan
McGibbon, J. (*t*) 1Jan
Meredith, G. E. (*t*) 1Jan
Robertson, A. S. G. (*t*) 1Jan
Russell, T. McD. B. (*t*) 1Jan
Scott, G. P. (*t*) 1Jan
Shillinglaw, J. (*t*) 1Jan
Webb, J. W. (*t*) 1Jan
White, P. H. F. (*t*) 1Jan
Davies, E. (*t*) 1Jan
Steward, A. S. (*t*) 1Jan
Swallow, F. C. (*t*) 1Jan
Hiatt, C. A. A. (*t*) 1Jan
Ballard, W. G. (*t*) 1Jan
Belgrave, R. J. D. (*t*) 1Jan
Campbell, R. M. (*t*) 1Jan
Lush, E. H. (*t*) 1Jan
Winn, G. E. (*t*) 1Jan
Cooper, C. (*t*) 1Jan
McElrea, W. (*t*) 1Jan
Matthews, E. J. (*t*) 1Jan
Nicholls, H. F. N. (*t*) 1Jan
Dawson, A. W. (*t*) 1Jan
Hire, W. G. (*t*) 1Jan
Primmer, E. A. § (*t*) **P.** 1Jan
Lane, F. P. (*t*) 1Jan
Tooth, J. P. C. (*t*) 1Jan
Andrew, K. W. (*t*) 1Jan
Ashwin, H. (*t*) 1Jan
Beeching, R. (*t*) 1Jan
Bohane, H. A. (*t*) 1Jan
Bond, G. L. (*t*) 1Jan
Bowles, G. H. (*t*) 1Jan
Brown, H. (*t*) 1Jan
Coleman-Smith, H. (*t*) 1Jan
Cox, L. (*t*) 1Jan
V.C. Craig, J. M. (*t*) 1Jan
Croft, L. G. D. (*t*) 1Jan

1561

Cunliffe, E. V. (*t*) 1Jan
De Fraine, J. T. (*t*) 1Jan
De La Mare, J. R. (*t*) 1Jan
Dobbie, R. H. (*t*) 1Jan
Duggan, A. H. (*t*) 1Jan
Elverston, W. T. (*t*) 1Jan
Farmer, W. H. (*t*) 1Jan
Fearnley, H. B. (*t*) 1Jan
Fox, F. L. (*t*) 1Jan
Greene, L. M. P. (*t*) 1Jan
Gunn, B. W. (*t*) 1Jan
Henderson, J. A. L. (*t*) 1Jan
Ives, W. L. (*t*) 1Jan
Jacka, A. A. (*t*) 1Jan
Kennard, H. G., *M.B.E.* (*t*) 1Jan
Lloyd, D. R. (*t*) 1Jan
Pole, R. W. (*t*) 1Jan
Roberts, R. V. (*t*) 1Jan
Robinson, F. T. (*t*) 1Jan
Sandilands, T. (*t*) 1Jan
Scamell, K. M. (*t*) 1Jan
Shand, G. D. (*t*) 1Jan
Walker, J. K. R. (*t*) 1Jan
Welfear, G. A. (*t*) 1Jan
Whatmough, F. § (*t*) 1Jan
Braithwaite, F. L. § (*t*) 1Jan
Piper, F. A. § (*t*) 1Jan
Fender, H. S. § (*t*) 1Jan
Fernie, R. § (*t*) 1Jan
Northcott, H. E. J. B. § (*t*) 1Jan
Louis, P. § (*t*) 1Jan
Grisebrook, F. L. § (*t*) 1Jan
Seal, H. V. § (*t*) 1Jan
Adams, R. H. (*t*) 1Jan
Fulcher, R. S. § (*t*) **P.** 1Jan
Gibson, F. (*t*) 1Jan
Hill, P. (*t*) 1Jan
Oldmeadow, L. R. (*t*) 1Jan
Lawrence, F. H. (*t*) 1Jan
Clark, E. S. E. (*t*) 1Jan
Bickford, W. A. J. P. (*t*) 1Jan
Bovill, A. D. (*t*) 1Jan
Capes, G. A. (*w. 20.1.43*) (*t*) 1Jan
Hutton, R. A. (*t*) 1Jan
Jeffreys, S. R. (*t*) 1Jan
Levens, F. J. (*t*) 1Jan
Perry, A. J. (*t*) 1Jan
Prendergast, V. J. R. D. (*t*) 1Jan
Rogers, J. S. (*t*) 1Jan
Romney, P. E. C. (*t*) 1Jan
Scorer, E. V. A. (*t*) 1Jan
Walters, D. L. (*t*) 1Jan
Morgan, W. C. C. § (*t*) **P.** 1Jan
Stott, G. (*t*) 1Jan
Bennett, G. C. § (*t*) 1Jan

1562

Ellem, C. W. K. (*t*) 1Jan
Hayter, H. E. (*t*) 1Jan
Hillier, J. A. (*t*) 1Jan
Kirkpatrick, M. A. A. (*t*) 1Jan
MacGill, A. N., *D.C.M.* (*t*) 1Jan
Tonkin, J. H. (*t*) 1Jan
Argenti, N. A. (*t*) 1Jan
Bryer-Lloyd, A. (*t*) 1Jan
Challen, C. (*t*) 1Jan
Eves, A. W. (*t*) 1Jan
Farmiloe, J. D. (*t*) 1Jan
Fletcher, V. D. (*t*) 1Jan
Foster, L. M. G. (*t*) 1Jan
Hale, B. (*t*) 1Jan
Henderson, B. L. (*t*) 1Jan
Higgins, L. N. (*t*) 1Jan
Lamburn, J. B. C. (*t*) 1Jan
Leslie, J. S. (*t*) 1Jan
McClunan, H. (*t*) 1Jan
MacDonald, J. (*t*) 1Jan
Mills, D. H. (*t*) 1Jan
Moore, C. J. G. (*t*) 1Jan
Rixon, B. M. (*t*) 1Jan
Shapley, E. S. (*t*) 1Jan
Smith, N. S. (*t*) 1Jan
Trevenen, J. A. (*t*) 1Jan
White, F. C. (*t*) 1Jan
Willis, G. C. (*t*) 1Jan
Agate, A. C. E., *A.F.C.* (*t*) 1Jan
Booth, A. J. (*t*) 1Jan
Brass, L. R. (*t*) 1Jan
Brown, C. W. A. (*t*) 1Jan
Duncan, A. (*t*) 1Jan
Fleming, W. L. (*t*) 1Jan
Fraser, A. (*t*) 1Jan
Gregory, N. (*t*) 1Jan
Greenwood, F. E. (*t*) 1Jan
Gutteridge, H. E. D. (*t*) 1Jan
Harley, A. A. (*t*) 1Jan
Howe, J. V. M. (*t*) 1Jan
Jennison, C. (*t*) 1Jan
Jones, A. L. (*t*) 1Jan
Matthew, A. E. (*t*) 1Jan
Murphy, P. L. (*t*) 1Jan
Oliver, A. G. (*t*) 1Jan
Rowlands, R. S. (*t*) 1Jan
Sibley, D. F. W. (*t*) 1Jan
Sutherland, R. F. (*t*) 1Jan
Troughton, J. W. (*t*) 1Jan
Wilkinson, A. R. N. (*t*) 1Jan
Worthington, E. L. (*t*) 1Jan
Butcher, R. H. F. (*t*) 1Jan
Norton, F. H. (*t*) 1Jan
Pearce, W. G. J., *O.B.E.* (*t*) 1Jan
Emerson, J. H., *M.M.* (*t*) 1Jan
Hartley, R. J. R. (*t*) 1Jan
King, L. A. (*t*) 1Jan
Maclean, F. D. (*t*) 1Jan
Davis, E. R. (*t*) 1Jan
Woodcock, F. R. (*t*) 1Jan
Ainsworth, P. (*t*) 1Jan
Bruce-Mitford, A. H. (*t*) 1Jan
Burley, P. L. (*t*) 1Jan
Castle-Miller, R. V. 1Jan

1563

Flight Lieutenants

—contd.

Cattell, W. S. (*t*) 1Jan
Codrington, C. L. W. (*t*) 1Jan
Cook, L. § (*t*) 1Jan
Cross, V. (*t*) 1Jan
Cruickshank, R. (*t*) 1Jan
Deason, E. A. (*t*) 1Jan
Gilbert, T. J. (*t*) 1Jan
Kerr, E. M. (*t*) 1Jan
Leedham-Green, H. L. (*t*) 1Jan
Lord, R. A. (*t*) 1Jan
Malfroy, J. O. J. (*t*) 1Jan
Norris, E. C. (*t*) 1Jan
Rawling, W. B. (*t*) 1Jan
Rowe, F. A. (*t*) 1Jan
Syred, C. J. (*w. 15.1.43*) (*t*) 1Jan
Theyer. G. A. (*t*) 1Jan
Twyford, R. H. (*t*) 1Jan
White, P. V. M. (*t*) 1Jan
Wright, D. V. (*t*) 1Jan
Wyatt, A. M. (*t*) 1Jan
D'Aeth, J. E. (*t*) 1Jan
Mortimore, C. A. § (*t*) 1Jan
Kingdon, P. S. T. (*t*) 1Jan
Eynon, W. H. § (*t*) 1Jan
Caplowe, S. (*t*) 1Jan
Kirkbride, C. D. (*t*) 1Jan
Johnston, J. E. (*t*) 1Jan
Breffit, R. P. (*t*) 1Jan
Macdonald, R. H. (*t*) 1Jan
Wardlaw, T. H. C. (*t*) 1Jan
Ashley, F. L. (*t*) 1Jan
Bartle, A. (*t*) 1Jan
Blinkhorn, F. B. (*t*) 1Jan
Brown, A. J., *M.C.* (*t*) 1Jan
Clarke, W. E. B. (*t*) 1Jan
Crook, J. A., *M.C.* (*t*) 1Jan
Denton, D. F. (*t*) 1Jan
Dolman, D. C. (*t*) 1Jan
Fenton, R. E. (*t*) 1Jan
Ford, R. L. (*t*) 1Jan
Gardner, A. (*t*) 1Jan
Grounds, S. P. (*t*) 1Jan
Houghton, A. L. (*t*) 1Jan
Keith, J. L. (*t*) 1Jan
Kent, J. de R. (*t*) 1Jan
Kinnaird, D. H. O'H. (*t*) 1Jan
MacDougall, G. W. (*t*) 1Jan
Miller, G. A. (*t*) 1Jan
Noel-Johnson, R. C. (*t*) 1Jan
Orr, J. (*t*) 1Jan
Pegg, F. C. (*t*) 1Jan
Rogers, A. C. (*t*) 1Jan
Shewell, C. A. (*t*) 1Jan
Simpson, D. C. (*t*) 1Jan
Tebbitt, M. C. (*t*) 1Jan
Turner, M. C. C. (*t*) 1Jan
Webb, T. B. L. (*t*) .. 1Jan
Wimperis, C. A. (*t*) 1Jan
Marchant, E. A. (*t*) 1Jan

1564–99

Dillon, H. (*t*) 1Jan
Madders, N. A. (*t*) 1Jan
Williams, G. H. (*t*) **P.** 1Jan
Channell, R. P. (*t*) 1Jan
Birtill, H. R. (*t*) 1Jan
Chichester, C. A. U. F. (*t*) 1Jan
Clarance, R. A. (*t*) 1Jan
Cooper, A. W. D. (*t*) 1Jan
Payne, S. § (*t*) 1Jan
Briscoe, H. M. (*t*) 1Jan
Morris, E. S. H. (*t*) 1Jan
Abercrombie, N. G. (*t*) 1Jan
Aitken, F. K. (*t*) 1Jan
Booth, J. W. (*t*) 1Jan
Cartwright, J. D. (*t*) 1Jan
Fearon, R. (*t*) 1Jan
Gibbs, J. C. (*t*) 1Jan
Hind, L. G. (*t*) 1Jan
Horne, H. J. (*t*) 1Jan
Lowden, E. (*t*) 1Jan
Mackay, W. S. (*t*) 1Jan
McSporran, M. (*t*) 1Jan
Murphy, R. V. (*t*) 1Jan
Nash, R. C. E. M. (*t*) 1Jan
Palmer, J. N. (*t*) 1Jan
Palmer, W. (*t*) 1Jan
Parkinson, W. H. (*t*) 1Jan
Penley, C. F. B. (*t*) 1Jan
Perks, W. H. (*t*) 1Jan
Roylance, J. (*t*) 1Jan
Sanders, C. (*t*) 1Jan
Shaw, F. (*t*) 1Jan
Thompson, N. R. (*t*) 1Jan
Thornton, V. J. (*t*) 1Jan
Tindall, D. P. L. (*t*) 1Jan
Wagner, R. F. (*t*) 1Jan
Willan, W. H. (*t*) 1Jan
Williams, D. O. (*t*) 1Jan
Wilson, E. A. (*t*) 1Jan
Winslow, T. E. (*t*) 1Jan
Yeoman, D. A. (*t*) 1Jan
Bridges, B. S. (*t*) 1Jan
Colvin, S. A. (*t*) 1Jan
Lloyd, R. T. (*w*) 7Jan
Jenner, W. C. A. § (*w*) 18Jan
Way, D. C. (*w*) 20Jan
Symonds, W. F. (*w*) 20Jan
Barton, D. W. A. (*w*) 28Jan
Strange, S. A. (*w*) 11Feb
Symes, T. A. (*w*) 11Feb
Caminer, D. (*w*) 26Feb

1600

Flying Officers

1939

Thompson, R. †	12July
Bowes, E. J. §	10Aug
Taylor, F. J. O.	23Aug
Baring, E. B.	24Aug
Griffin, R. T.	25Aug
Dormer, R. B. ‡	28Aug
Barraclough, S.	28Aug
Symonds, E. T.	28Aug
Davies, A. R. S. ‡	29Aug
Walker, W.	31Aug
Stokes, H. A.	31Aug
Cramp, H. J.	1Sept
Williams, S. R.	1Sept
Butterfield, W. A.	1Sept
Williams, W. H.	1Sept
Moullin, O. M.	1Sept
Sheppard, T. W.	1Sept
Clark, J. J. G.	1Sept
Armstrong, M. H. ‡	2Sept
Rawlinson, L. ‡	2Sept
Eggar, G. H. ‡	2Sept
Fry, H. E.	2Sept
Molyneux, J.	2Sept
Brinton, J. F. C. ø	2Sept
Parry, W. N. (*w*)	3Sept
Browne, H. F. (*w*)	4Sept
Humbert, S. J. L. (*w*)	4Sept
Hardstaff, L. E. (*w*)	6Sept
Addis, D. J. (*w*)	7Sept
Beese, S. W. (*w*)	7Sept
Bradley, L. K. (*w*)	7Sept
Brown, A. H. (*w*)	7Sept
Carmichael, W. A. (*w*)	7Sept
Carter, J. B. R. (*w*)	7Sept
Chapman, K. G. (*w*)	7Sept
Clarke, F. W. (*w*)	7Sept
Druett, A. E. (*w*)	7Sept
Emanuel, A. H. (*w*)	7Sept
Matthews, W. T. (*w*)	7Sept
Meadows, J. (*w*)	7Sept
Playford, C. St. Q. *w*	7Sept
Quirk, J. (*w*	7Sept
Ratcliff, E. (*w*)	7Sept
Rea, L. T. (*w*)	7Sept

1601

Robson, A. H., *O.B.E.*, *M.C.* (*w*)	7Sept
Smith, K. C. (*w*)	7Sept
Thomson, R. (*w*)	7Sept
Whitley, J. (*w*)	7Sept
Whittaker, G. W., *D.S.O.* (*w*)	7Sept
Wilcox, T. (*w*)	7Sept
Coleman, C. V. G. (*w*)	7Sept
Edgar, D. (*w*)	7Sept
Harrington, E. J. (*w*)	7Sept
Harris, P. L. (*w*)	7Sept
Hart, I. I. B., *O.B.E.* (*w*)	7Sept
Kelly, V. G. F. (*w*)	7Sept
Legg, P. H. (*w*)	7Sept
Pryde, G. M. (*w*)	7Sept
Salt, C. H. (*w*)	7Sept
Watkins, W. S. C. (*w*)	7Sept
Adams, H. F. T. (*w*)	7Sept
Armitage, H. S. (*w*)	7Sept
Ashman, H. (*w*)	7Sept
Beardshaw, H. E. (*w*)	7Sept
Blanchard, W. T. (*w*)	7Sept
Bromley, H. E. (*w*)	7Sept
Coupland, J. (*w*)	7Sept
Debenham, G. T. (*w*)	7Sept
Eades, F. H. D. (*w*)	7Sept
Gibson, T. (*w*)	7Sept
Harrison, F (*w*)	7Sept
Hine, R. C. (*w*)	7Sept
Hooper, T. H. (*w*)	7Sept
Howson, T. L. (*w*)	7Sept
Jagger, E. T. (*w*)	7Sept
Jones, E. B. (*w*)	7Sept
Knowles, E. (*w*)	7Sept
Knowles, P. (*w*)	7Sept
Luff, J. (*w*)	7Sept
MacLennan, A. (*w*)	7Sept
Matthews, E. J. (*w*)	7Sept
Neville, E. G. M. (*w*)	7Sept
Nightingale, C. E. (*w*)	7Sept
Oliver, W. A. (*w*)	7Sept
Pinder, J. (*w*)	7Sept
Poyser, F. L. (*w*)	7Sept
Sleeman, R. P. (*w*)	7Sept
Thomas, W. C. V. (*w*)	7Sept
Turner, R. (*w*)	7Sept
Wilson, H. M. (*w*)	7Sept
Craggs, G. E. (*w*)	7Sept
Evans, J. (*w*)	7Sept
Griffiths, M. (*w*)	7Sept
Hulbert, F. L. (*w*)	7Sept
Jones, J. R. (*w*)	7Sept
Newnham, L. E. (*w*)	7Sept
Phillips, W. R. J. (*w*)	7Sept
Vincent, R. R. (*w*)	7Sept
Walker, V. G. (*w*)	7Sept
Back, J. J. R. (*w*)	7Sept
Boyer, J. H. (*w*)	7Sept
Collins, R. H. (*w*)	7Sept
Davies, I. R. (*w*)	7Sept
Hassall, K. (*w*)	7Sept
Russell, W. A. (*w*)	7Sept
Brown, C. L. M. (*w*)	7Sept
Rogers, J. (*w*)	7Sept
Saunders, R. L. (*w*)	7Sept
Simons, W. J. (*w*)	7Sept
Lamplough, W. H. (*w*	7Sept

1602

Crann, S. (*w*)	7Sept
Landau, M. R. (*w*)	7Sept
Officer, C. McC. (*w*)	7Sept
Birkby, R. G. (*w*)	7Sept
Gately, C. McG. (*w*)	7Sept
Hughes, J. R. (*w*)	7Sept
Weir, J. B. (*w*)	7Sept
Whittle, C. J. (*w*)	7Sept
Bosanquet, P. A. (*w*)	8Sept
Bowman, D. R. W. (*w*)	8Sept
Fell, J. I. (*w*)	8Sept
Griffiths, R. T. (*w*)	8Sept
Heath, C. N. (*w*)	8Sept
McLachlan, H. M. (*w*)	8Sept
McMillan, J. B. (*w*)	8Sept
Owen, A. (*w*)	8Sept
Scott, K. L. (*w*)	8Sept
Smith, B. A. (*w*)	8Sept
West, E. L. (*w*)	8Sept
White, C. (*w*)	8Sept
Worswick, L. (*w*)	8Sept
Augur, H. G. (*w*)	8Sept
Cunningham, L. B. C. (*w*)	8Sept
Davies, H. H., *M.C.* (*w*)	8Sept
Drummond, I. (*w*)	8Sept
Jones, B. P. (*w*)	8Sept
Mellor, J. F. (*w*)	8Sept
Page, W. M., *C.B.E.* (*w*)	8Sept
Taylor, J. A. (*w*)	8Sept
Vivian, A. C. (*w*)	8Sept
Bishop, D. O. (*w*)	8Sept
Hughes, T. J. (*w*)	8Sept
Paterson, A. J. (*w*)	8Sept
Rundle, D. L.	8Sept
Jackson, M. (*w*)	8Sept
Gillie, D. R. (*w*)	8Sept
Narracott, A. H.	8Sept
Hill, H. W. (*w*)	9Sept
Ogden, H. (*w*)	9Sept
Gliddon, J. E. C. (*w*)	9Sept
Pettitt, N. (*w*)	9Sept
Cropley, G. L. (*w*)	9Sept
McCutcheon, E. (*w*)	9Sept
Skinner, W. A. (*w*)	9Sept
Carswell, T. J. (*w*)	9Sept
Evans, L. (*w*)	9Sept
Roberts, I. E. (*w*)	9Sept
Percival, E. W. ‡	10Sept
Marshall, L. W. (*w*)	10Sept
Thackrah, N. H. (*w*)	10Sept
Cooper, L. P. D. (*w*)	10Sept
Parker, D. A. (*w*)	10Sept
Davies, D. T. M. (*w*)	11Sept
Leigh, A. (*w*)	11Sept
Turner, R. C. (*w*)	11Sept
Hay, T. W. (*w*)	11Sept
Park, J. A. (*w*)	13Sept
Roughley, J. (*w*)	13Sept
Burton, A. (*w*)	13Sept
Meek, R. McD. (*w*)	13Sept
Bullock, E. N. (*w*)	13Sept
Bracey, H. E. (*w*)	13Sept
Kearney, R. A. M. (*w*)	15Sept
Agger, L. T. (*w*)	17Sept
Bennison, E. G. (*w*)	17Sept
Coates, W. H. R. A. (*w*)	17Sept

1603

Flying Officers
—contd.

Dall, C. E. (*w*) 17Sept
Delamere, J. (*w*) 17Sept
Fowler, R. W. (*w*) 17Sept
Greeves, F. D. (*w*) 17Sept
Hilton, W. (*w*) 17Sept
Hunt, C. J. (*w*) 17Sept
Milner, L. (*w*) 17Sept
Morris, C. I. (*w*) 17Sept
Preston, T. S. (*w*) 17Sept
Titmarsh, A. B. (*w*) 17Sept
Bradshaw, A. K. (*w*) 17Sept
Roberts, A. C. (*w*) 17Sept
Walker, H. B. (*w*) 17Sept
Eddowes, H. C. (*w*) 17Sept
Lewis, C. N. (*w*) 17Sept
Haddon, J. D. (*w*) 17Sept
Waller, S. W. § 18Sept
Buckby, F. (*w*) 19Sept
Biard, H. C. ‡ 20Sept
Brown, J. W. (*w*) 21Sept
Davies, F. L. D. (*w*) 23Sept
Farley, R. L. (*w*) 13Oct
Sutcliffe, W. (*w*) 26Oct
Duckett, R. (*w*) 22Nov
Hall, R. F. (*S. Rhodesian A.F.*) 13Dec
Manning, O. W. A. (*w*) 29Dec

1940

Rawlins, A. R. D. 2Jan
Domville, H. de G. (*w*) 17Jan
Labrow, L. V. (*w*) 23Jan
Marzorati, J. E. (*S. Rhodesian A.F.*) 16Feb
Moss, F. W. ‡ 8Mar
Grant, E. A. (*w*) 30Mar
Stockwell, E. A. (*w*) 1Apr
Meyers, G. J. (*S. Rhodesian A.F.*) 8Apr
Marsland, E. R. (*S. Rhodesian A.F.*) 22Apr
Boyle, C. § 25Apr
North, W. H. § 22May
Birch, W. K., *O.B.E.* (*w*) 22May
Raymond, H. J. ‡ 5June

1604

Antill, J. W. L. (*w*) 19July
Caswell, G. F. C. 25July
Phillips, D. H. 26July
Sarll, J. C. G. † (*w*) 29Aug
Godsmark, F. R. (*w*) 3Sept
Rye, L. T. ¶ (*w*) 3Sept
O'Bree, A. (*w*) 4Sept
Fyfe, A. D. (*w*) 5Sept
Richards, L. (*w*) 10Sept
Morris, G. C. (*w*) 11Sept
Young, H. (*w*) 13Sept
Holton, W. H. (*w*) 19Sept
Ludgate, L. O. (*w*) 19Sept
Raven, A. G. (*w*) 19Sept
Barnes, S. K. (*w*) 19Sept
Balmain, K. F. (*w*) 26Sept
Dilly, C. N. (*w*) 26Sept
Southwell-Lawlor, J. W. (*w*) 26Sept
Brown, A. A. (*S. Rhodesian A.F.*) 1Oct
Anderson, B. T. (*w*) 3Oct
Scott, M. D. (*w*) 7Oct
O'Toole, M. J. (*w*) 10Oct
Ruda, A. (*w*) 17Oct
Hancox, S. W. (*w*) 23Oct
Twissel, H. B. (*w*) 27Oct
Cripps, C. W., *D.S.O.* (*w*) 1Nov
Liston, W. D. F. (*w*) 5Nov
Mortimore, W. B. (*w*) 5Nov
Bright, R. E. (*w*) 6Nov
Lovell, F. S. § (*w*) 11Nov
Gibson, P. S. (*w*) 11Nov
Ferriera, E. C. F. (*w*) 25Nov
Chambers, A. R. B. (*w*) 27Nov
Capel, T. (*w*) 28Nov
Windham, W. T. D. (*w*) 4Dec
Viner, R. B. (*w*) 8Dec
Boswell, H. G. (*w*) 9Dec
Roberts, D. (*w*) 10Dec
Hodgson, F. E. (*w*) 10Dec
Swann, C. B. (*w*) 11Dec
Woolland, W. W. P. (*w*) 12Dec
Waters, V. R. (*w*) 14Dec

1605

Sweeting, G. (*w*) 16Dec
Bellasis, B. M., *M.C.* (*w*) 21Dec
Ough, E. J. (*w*) 22Dec
Horsley, F. (*w*) 28Dec

1941

De Gaye, G. (*w*) 1Jan
Skeffington, W. M. (*w*) 1Jan
Tunks, C. R. (*w*) 1Jan
Akers-Douglas, *The Hon.* E. A. (*w*) 4Jan
Walters, L. L. (*w*) 8Jan
Poole, A. A. J. (*w*) 9Jan
Thorpe, F. C. A. (*w*) 14Jan
McCorquodale, M. S., *M.P.* (*w*) **P.** 16Jan
Keep, J. A. (*w*) 22Jan
Morris, H. J. (*w*) 22Jan
Sutton, W. K. (*w*) 25Jan
Shand, J. L. (*w*) 29Jan
Peters, A. B. (*w*) 30Jan
Anderson, R. M. D. (*w*) 31Jan
Mercer, S. A. (*w*) 1Feb
Claydon, E. W. (*w*) 1Feb
Illingworth, C. (*w*) 4Feb
Pierard, L. E. (*w*) 5Feb
Martin, C. T. (*w*) 7Feb
Ashley, H. R. (*w*) 7Feb
Sutherland, A., *M.C.*, *D.C.M.* (*w*) 8Feb
Johns, D. M. (*w*) 9Feb
Milton, A. R. § (*w*) 11Feb
Ommaney, C. H. (*w*) 11Feb
Wingate-Gray, A. G. (*w*) 12Feb
McDonnell, D. L. (*w*) 12Feb
Fairbairn, J. J. (*w*) 13Feb
Balfour, A. E. (*w*) 15Feb
Perkins, J. A. (*w*) 15Feb
Everard, M. R. (*w*) 19Feb
Williams, O. G. (*w*) 20Feb
McDermott, D. W. C. (*w*) 25Feb
Morris, H. E. (*w*) 26Feb
Adams, W. C. (*w*) 28Feb
Ginger, F. Le H. (*w*) 28Feb

1606

Flying Officers
—contd.

Barrett, E. (*w*) 3Mar
Brooks, F. S. (*w*) 3Mar
Lorriane, P. L. (*w*) 3Mar
Norcott, S. R. (*w*) 3Mar
Routledge, E. T. McC. (*w*) 3Mar
Hancock, P. G. M. ¶ (*w*) 3Mar
Lynch, D. C. (*w*) 4Mar
Bircham, A. C. H. (*w*) 5Mar
McIntyre, G. R. 5Mar
Rostron, R., *T.D.* (*w*) 6Mar
Murdoch, J. W. (*w*) 7Mar
Cannell, F. S. (*w*) 9Mar
Barnard, E. G. (*w*) 10Mar
Smith, W. E. (*w*) 10Mar
Speight, R. H. (*w*) 10Mar
Westcott, G., *M.B.E.* (*w*) 10Mar
Lewis, A. J. (*w*) 11Mar
Stevens, A. W. (*w* 13Mar
Woolfe, G. F. (*w*) 13Mar
Porter, A. W. (*w*) 14Mar
Baylis, B.S.B. (*w*) 15Mar
Potter, E. C. (*w*) 15Mar
Rowe, N. A. (*w*) 15Mar
Guppy, W. J. (*w*) 18Mar
Cook, J. G. (*w*) 19Mar
Smith, G. § 20Mar
Burt, D. F. (*w*) 25Mar
Dinsley, E. H. (*w*) 26Mar
Grover, B. M. (*w*) 26Mar
Pattullo, F. R. (*w*) 26Mar
Waddell, L. W. (*w*) 26Mar
Arridge, S. E. (*w*) 26Mar
Young, T. W. (*w*) 28Mar
Robinson, T. (*w*) 28Mar
Barnes, R. S. (*w*) 31Mar
Carlile, J. P. § (*w*) 1Apr
Thompson, J. (*w*) 1Apr
Evans, W. J. (*w*) 1Apr
Greenwood, F. D. (*w*) 3Apr

1607

Wedgwood, C. (*w*) 3Apr
Sutherland, J. A. (*w*) 5Apr
Redfern, G. F. (*w*) **P.** 7Apr
McMeekan, J.B. 7Apr
Lees, A. C. L. D. (*w*) 8Apr
Megner, J. (*w*) 8Apr
Joy, H. W. (*w*) 10Apr
Gordon-Poggi, E. G. (*w*) 10Apr
Wood, L., *M.B.E.* (*w*) 11Apr
Thorp, H. O. (*w*) 13Apr
Thorman, G. I. (*w*) 15Apr
Kippen, C. H. (*w*) 16Apr
Hope, J. C. D. (*w*) 18Apr
Midwinter, J. V. (*w*) 19Apr
Ballard, F. M. (*w*) 20Apr
Langman, C. W. (*w*) 20Apr
Wyse, R. N. (*w*) 20Apr
Gale, F. H. (*w*) 20Apr
Holland, S. T. (*w*) 21Apr
Gott, A. F. E. (*w*) 21Apr
Goodyear, W. E. (*w* 21Apr
Fanstone, P. (*w*) 22Apr
Whitaker, F. G. (*w*) 24Apr
Newbigging, T. M. (*w*) 24Apr
Smith, E. S. § (*w*) 25Apr
Morrison, H. O'D. (*w*) 25Apr
Stubbs, S. D. (*w*) 25Apr
Jefferies, T. G. (*w*) 25Apr
Channing, L. T. (*w*) 26Apr
Jones, D. P. (*w*) 28Apr
Howell, H. A. (*w*) 29Apr
Ferrers-Nicholson, E. M. (*w*) 30Apr
Vaughan-Fowler, H. R. (*w*) 30Apr
Daly, D. C. (*w*) 30Apr
Sharples, H., *M.C.* (*w*) **P.** 1May
Roebuck, C. (*w*) 1May
Cowper, C. P. (*w*) 1May
Maddern, J. H. § (*w*) 2May
Webster, R. H. (*w*) 2May
Ross, G. B. (*w*) 4May
Worsley, S. H. (*w*) 4May
Clutterbuck, W. F. (*w*) 4May

1608

Holloway, J. F. A. (*w*) 5May
Emtage, W. L. (*w*) 6May
Kennedy, H. B., *M.C.* (*w*) 6May
Webb, C. H., *M.C.* (*w*) 6May
Appleby, W. B. (*w*) 7May
Boulton, *Sir* Harold, *Bt.* (*w*) 8May
Walker, R. M. (*w*) 8May
Hammond, H. E. (*w*) 11May
Way, H. B. (*w*) 11May
Blackwood, W. M. (*w*) 11May
Gauntlett, H. G. (*w*) 14May
Lucky, R. H., *M.C.* (*w*) 14May
Light, A. D. (*w*) 15May
Cooper, J. D. (*w*) 18May
Evans, E. G. (*w*) 18May
Heath, E. G. H. (*w*) 19May
Orski, S. R. (*w*) 20May
Wellard, W. J. F. (*w*) 20May
Atkins, F. E. (*w*) 21May
Smith, E. W. H. (*w*) 27May
Lyne, R. H. (*w*) 27May
Foster-Stevens, D. (*w*) 28May
Robson, R. D. (*w*) 28May
Scott-Ross, K. G. (*w*) 28May
Ward, J. F. (*w*) 28May
Bath, H. F. (*w*) 29May
White, A. H. (*w*) 1June
Benbow, A. R. (*w*) 1June
Berry, A. W. (*w*) 1June
Kenworthy, R. (*w*) 1June
Fowler, B. W. (*w*) 2June
Cuthbert, A. J. (*w*) 2June
Martin, D. G. (*w*) 2June

1609

Flying Officers
—contd.

Booth, P. G. N. (*w*) 7June
Crickmer, R. P. G. (*w*) 7June
McIntyre, J. (*w*) 7June
Rattle, H. C. (*w*) 7June
Clarke, S. de V. (*w*) 8June
Grosse, C. C. H. (*w*) 10June
Comberbach, E. S. (*w*) 10June
Wilkinson, R. (*w*) 10June
Harvey, A. J. (*w*) 11June
Hayes, H. J., *M.C.* (*w*) 11June
Neate, E. H. § P. 12June
Bird, F. A. (*w*) 14June
Griffith, G. T. (*w*) 14June
Dempster, H. F. (*w*) 15June
Franklin, E. T. (*w*) 15June
Garthwaite, J. G. (*w*) 15June
Draper, C. S. (*w*) 16June
Jackman, W. F. (*w*) 17June
Twist, T. K. 17June
Wilcockson, C. E. (*w*) 19June
Davies, W. E. (*w*) 20June
Sullivan, E. G. (*w*) 21June
Edkins, R. H. (*w*) 22June
Field, F. H. (*w*) 22June
Morecroft, W. C. (*w*) 22June
Reay, G. L. (*w*) 22June
Campbell, D. B. (*w*) 24June
Loughan, J. J. (*w*) 24June
Lamb, V. C. (*w*) 25June
Burnham, J. G. (*w*) 25June
Collyer, A. H. (*w*) 25June
Dawson, R. A. (*w*) 25June
Odell, J. D. (*w*) 25June
Lord, G. (*w*) 26June
Peebles, R. E. (*w*) 26June
Skilliter, W. M. (*w*) 26June
Arnold, F., *M.C.* (*w*) 27June
Everist, H. U. (*w*) 27June
Gwyn, R. F. (*w*) 27June
Jones, L. H. (*w*) 27June
Judd, J., *M.C.* (*w*) 27June

1610

Ladd, W. E. (*w*) 27June
Maclardie, J. (*w*) 27June
MacLeod, A. W. (*w*) 27June
Moore, W. (*w*) 27June
Oxlade, W. (*w*) 27June
Daly, H. (*w*) 27June
Young, K. H. (*w*) 27June
Banister, A. E. H. (*w*) 28June
Cowell, H. (*w*) 28June
Gregory, R. (*w*) 28June
Moorhouse, E. C. (*w*) 28June
Roberts, A. (*w*) 28June
Roberts, D. E. (*w*) 28June
Thomas, H. G. R. (*w*) 28June
Walton, A. L. (*w*) 28June
Broadhead, R. M. (*w*) 28June
Barton, E. H. (*w*) 29June
Breton, D. C. (*w*) 29June
Dealing, E. F., *M.C.*, *M.M.* (*w*) 29June
Harper, T., *T.D.* (*w*) 29June
Hartley, R. L. (*w*) 29June
Houston, W. (*w*) 29June
Kilpatrick, C. H. (*w*) 29June
Mackenzie, E. V. G. (*w*) 29June
Pritchard, D. L. (*w*) 29June
Provan, G. W. (*w*) 29June
Taylor, W. (*w*) 29June
Todd, E. V. (*w*) 29June
Turner, E. L. (*w*) 29June
Weir, J. R. (*w*) 29June
Widdess, A. J. (*w*) 29June
Wright, J. P., *M.C.* (*w*) 29June
Joubert, C. C. O. (*w*) 29June
Forteath, A. M. (*w*) 30June
Furley, K. G. (*w*) 30June
Atty, W. J. W. P. 1July
Beesley, R. (*w*) 1July
Bowen, A. L., *D.S.O.*, *T.D.* (*w*) 1July
Boxall, R. W. (*w*) 1July
Browne, B. S. (*w*) 1July
Campbell, K. (*w*) 1July
Donnelly, J. C. (*w*) 1July
Downey, J. L. (*w*) 1July
Ellison, G. M. (*w*) 1July
Gibbs, C. A. (*w*) 1July
Leader, J. T. (*w*) 1July
Morley, G. S. (*w*) 1July
Orgill, T. C., *C.I.E.* (*w*) 1July
Purcell, H. K. (*w*) 1July
Robertson, A. C. (*w*) 1July
Wilton, F. W. (*w*) 1July
Wroth, E. C. (*w*) 1July
Duthie, I. C. (*w*) 1July

1611

Crowther, G. R. (*w*) 1July
Hollender, V. C. (*w*) P. 1July
Armstrong, A. R. (*w*) 1July
Jepson, F. (*w*) 1July
Cuscaden, G. P., *I.S.O.* (*w*) 2July
Doyle, T. (*w*) 2July
Froude, C. W., *M.B.E.* 2July
James, R. R. C. (*w*) 2July
Longbotham, J. C. B. (*w*) 2July
Openshaw, G. A., *M.B.E.* (*w*) 2July
Rimington, C. H. (*w*) 2July
Walduck, H. N. (*w*) 2July
Ward, S. A. N. (*w*) 2July
Wicksteed, G. F. (*w*) 2July
Woodhead, A. (*w*) 2July
Wrafter, J. (*w*) 2July
Bell, J. H., *M.C.* (*w*) 3July
Green, E. (*w*) 3July
Midgley-Carver, A. (*w*) 3July
Moss-Blundell, S. W. (*w*) 3July
Oakshott, H. E. (*w*) 3July
Thomas, C. W. (*w*) 3July
Walker, E. (*w*) 3July
Allcott, F. A. (*w*) 3July
Ware, J. W. (*w*) 3July
Peate, W. L. (*w*) 3July
Morley, C. M. (*w*) 4July
Neilson, W. P. (*w*) 4July
Ricardo, W. H. (*w*) 4July
Davies, C. C. (*w*) 4July
Gore-Sellon, J. L. (*w*) 4July
Lanos, V. A. (*w*) 5July
Orr, W., *M.C.* (*w*) 5July
Parlato, A. (*w*) 5July
Rollo, L. D. (*w*) 5July
Shaw, H. A., *M.C.* (*w*) 5July
Vaughan, H. D. (*w*) 5July
Edwards, A. V. (*w*) 6July
Harvey, A., *D.S.O.*, *M.C.* (*w*) 6July
Rhoden, G. C. (*w*) 6July
Wilson, J. H., *M.C.* (*w*) 6July
Eyston, B. F. (*w*) 7July
Talling, H. J. D. (*w*) 7July
Gee, R. H. (*S. Rhodesian A.F.*) 7July
Foster, B. S. (*w*) 8July
Mack, J. (*w*) 8July
Shrubb, H. G., *M.C* (*w*) 8July
Phillips, D. W. (*w*) 8July
Ogden, D. H. (*w*) 8July
Batten, E. F., *O.B.E.* (*w*) 9July
Sabbatella, F., *D.C.M.* (*w*) 9July
Thompson, R. D. W. (*w*) 9July

1612

Flying Officers
—contd.

Bing, H. V. **P.** 9July
Turner, H. S. (*w*) 10July
Welsh, A. P. (*w*) 10July
Mackriell, C. E. (*w*) 12July
Roche-Kelly, W. J. J., *A.F.C.* (*w*) 12July
Phillips, A. C. (*w*) 12July
Webb, G. F. (*S. Rhodesian A.F.*) 13July
Johnstone, M. J. C. S. (*w*) 14July
Petty, A. L. A. (*w*) 15July
Grant, F. P. (*w*) 15July
Chalmers, C. W. S. (*w*) 16July
Protheroe, L. R. (*w*) 16July
Clark, F. L. (*w*) 16July
Blake, H. E. (*w*) 17July
Bovell-Jones, L. C. (*w*) 17July
Buchanan, R. O. (*w*) 17July
Gorst, D. C. (*w*) 17July
Phipps, H. G. H. (*w*) 17July
Rolf, V. E. (*w*) 17July
Turnbull, F. (*w*) 17July
Nicholson, C. H. (*w*) 17July
Cooper-Reade, J. B. (*w*) 18July
Sibley, H. W. (*w*) 18July
Stewart, M. G. W., *D.F.C.* (*w*) 18July
Bates, W. D. (*w*) 19July
Colegrave, G. R. (*w*) 19July
Hare, H. J. G. (*w*) 19July
Noel, M. W. (*w*) 19July
Pratt, F. S. (*w*) 19July
Roussel, M. R. T. (*w*) 19July
Molloy, H. T., *D.S.O.* (*w*) 20July
Stayner, A. H. M. (*w*) 21July
Brown, G. H. (*w*) 22July
Collins, T. W. (*w*) 22July
Hands, J. P. (*w*) 22July
Hands, P. T. (*w*) 22July
Harmer, E. B. (*w*) 22July
Jones, S. B. (*w*) 22July
Morse, G. F. (*w*) 22July
Shepard, J. C. M. (*w*) 22July
Eckes, J. A. (*w*) 23July
Collier, H. E. (*w*) 23July
Cooke, J. (*w*) 23July
Goar, G. J. (*w*) 23July
Marlowe, C. C. (*w*) 23July
Baartman, H. W. L. (*w*) 24July
Liddle, T. U. (*w*) 24July
Mills, H. (*w*) 24July
St. Maur, F. P. (*w*) 24July

1613

Chaplin, H. P. (*w*) 25July
Fowler, T. (*w*) 25July
Davies, S. (*w*) 26July
Dunstan, A. L. (*w*) 26July
Senneck, F. H. (*w*) 26July
Williams, F. (*w*) 26July
Nevitt, A., *M.C.*, *A.M.* (*w*) 26July
Parsons, J. (*w*) 27July
Beaufort, P. M. S. (*S. Rhodesian A.F.*) 28July
Ferguson, J. § **P.** 29July
Chart, H. R. (*w*) 29July
Dowling, V. B. (*w*) 29July
Johns, G. T. (*w*) 29July
Bush, F. T. (*w*) 29July
Hewetson, V. De M. C. (*w*) 30July
Wharton, *Lord* (*w*) 30July
Fletcher, W., *M.M.* **P.** 30July
Watts, E. A. § **P.** 31July
Dewar, C. § (*w*) 1Aug
Roberts, J. C. E. (*w*) 1Aug
Young, J. K. (*w*) 1Aug
Guthrie, T. R. (*w*) 1Aug
Freeman, W. (*w*) 1Aug
Kark, A. L. (*w*) 1Aug
Tomlinson, F. (*w*) 1Aug
Kidd, J. E. (*w*) 1Aug
Beecroft, S. (*w*) 2Aug
Berry, G. D. (*w*) 2Aug
Wilmot, G. C. (*w*) 2Aug
Grinnell-Milne, D. (*w*) 3Aug
Waddington, H. L. (*w*) 3Aug
Thom, W. (*w*) 5Aug
Barrow, V. L. (*w*) 5Aug
Pittam, E. C., *D.C.M.* 5Aug
Wibrew, S. T. (*w*) 5Aug
Oates, E. N. R. *M.C.* (*w*) 7Aug
Lucas, L. K. (*w*) 8Aug
Brown, W. (*w*) 9Aug
Leigh, J. (*w*) 9Aug
Myler, J. L. (*w*) 9Aug
Thorne, H. C. (*S. Rhodesian A.F.*) 10Aug
Primrose, C. P., *D.F.C.* 11Aug
Chichester, F. C. (*w*) 11Aug

1614

Allen, C. W. (*w*) 12Aug
Campbell, E. F. A., *M.C.* (*w*) 12Aug
Graham, G. (*w*) 12Aug
Orchard, C. A. (*w*) 12Aug
Steavenson, F. H. (*w*) 12Aug
Orr, H. C. (*w*) 12Aug
Bradford, R. L., *M.C.* (*w*) 13Aug
Elmes, L. S. (*w*) 15Aug
McLauchlan, C. P. (*w*) 15Aug
Young, M. A. (*w*) 15Aug
Bigam, G. L. (*w*) 16Aug
Hodge, S. W. (*w*) 16Aug
Thompson, W. H., *M.C.* (*w*) 16Aug
Bentley, W. H. § (*q.s.w.*) (*w*) 17Aug
Gould, W. M. (*w*) 17Aug
Hill, L. F. (*S. Rhodesian A.F.*) 17Aug
Mallowan, M. E. L. (*w*) 18Aug
Cass, W. B. (*w*) **P.** 19Aug
Chapman, E. F. (*w*) 19Aug
Coveney, E. W. (*w*) 19Aug
Harris, D. W. (*w*) 19Aug
Powell, W. E. F. (*w*) 19Aug
Stafford, R. G. (*w*) 19Aug
Mechan, H. R. (*w*) 19Aug
Young, C. A. B. (*w*) 20Aug
Wilson, J. T. § 21Aug
Moore, T. J. § 21Aug
Nelson, J. G. (*w*) 21Aug
Carver, D. (*w*) 21Aug
Bateman, R. J. (*w*) 22Aug
Bouch, G. E. P. (*w*) 22Aug
Weatherall, S. G. (*w*) 22Aug
Robertson-Dean, A. H., *D.F.M.* (*S. Rhodesian A.F.*) 22Aug
Biddle, L. J. (*w*) 23Aug
Bright, J. W. (*w*) 23Aug
Forster, L. R. (*w*) 23Aug
Glennie, I. H. C. (*w*) 23Aug
Cronne, F. W. (*w*) 23Aug
Harris, A. F. (*w*) 24Aug
Whitfield, D. L. O'G. (*w*) 24Aug
Bennet, J. R. C. (*w*) 25Aug

1615

Flying Officers
—contd.

Hamilton, G. M. (*w*) 26Aug
Smith, H. H. (*w*) 26Aug
Smith, J. S. (*w*) 26Aug
Thellusson, F. E. (*w*) 26Aug
Donati, E. W. (*w*) 26Aug
Bannister, S. E. (*w*) 27Aug
Francis, W. (*w*) 28Aug
Cook, R. A. (*w*) 29Aug
Williamson, A. T. (*w*) 29Aug
Grumbar, H. J. (*w*) 30Aug
Horton, C. R. (*w*) 30Aug
Thrupp, W. G. (*w*) 30Aug
Wardle-Donald, L. (*w*) 30Aug
McErlean B. D. (*w*) 31Aug
Moulsdale, A. (*w*) 31Aug
Sleigh, T. W. (*w*) 31Aug
Atherton, W. (*w*) **P.** 2Sept
Humphrey, S., *D.C.M.*, *M.M.* § 3Sept
Culff, E. A. (*w*) 3Sept
Dean, J. R. (*w*) 3Sept
Jackson, H. L. (*w*) 3Sept
Martin, H. R. (*w*) 3Sept
Panter, G. H. (*w*) 3Sept
Low, J. H. (*w*) 3Sept
Montgomery, S. D. B. (*w*) 4Sept
Goodman, G. (*w*) 4Sept
Cox, W. § (*w*) 5Sept
Nalson, K. J. (*w*) 5Sept
Cuthbert, D. L. (*w*) 5Sept
Gooch, L. J. (*w*) 5Sept
Norris, C. F. (*w*) 5Sept
Turner, E. V. (*w*) 5Sept
Bolton, R. (*w*) 6Sept
Niven, G. (*w*) 6Sept
Ongley, J. E. (*w*) 6Sept
Porter, J. F. A. (*w*) 6Sept
Savin, D. J. (*w*) 6Sept
Ferguson, J. S. (*w*) 7Sept
Niven, R. (*w*) 7Sept
Williamson, J. M. (*w*) 7Sept
Willis, L. H. (*w*) 7Sept
Thomson, T. R. (*w*) 7Sept
Macey, C. F. § **P.** 9Sept
Barlow, F. H. (*w*) 9Sept
Law Robertson, H. (*w*) 9Sept
Lomax, A., *M.C.* (*w*) 9Sept
Black, H. (*w*) 10Sept
Clarke, B. A. (*w*) 10Sept
McGuffie, J. MacG. (*w*) 10Sept
Mills, G. K. (*w*) 10Sept

1616

Pickering, F. H. C. (*w*) 11Sept
Reynolds, B. H. (*w*) 11Sept
Finn, A. (*w*) 12Sept
Mais, R. C. (*w*) 12Sept
Downs, F. (*w*) 13Sept
Dryden, G. R. (*w*) 13Sept
Fisher, L. S. (*w*) 13Sept
Piggin, A. M. (*w*) 13Sept
Ryan, G. W. P. (*w*) 13Sept
Beale, C. K. (*w*) 14Sept
Drew, O. (*w*) 14Sept
Lawson, T. R. S. § **P.** 15Sept
Dore, G. L. H. (*w*) 15Sept
Matthews, E. O. W. (*w*) 15Sept
Willox, E. S. (*w*) 15Sept
Hanson, T. A. **P.** 16Sept
Anderson, C. A. (*w*) 17Sept
Macpherson, D. C. (*w*) 17Sept
Davis, W. H. (*w*) 18Sept
Mitchell, J. McP. (*w*) 18Sept
Rich, P. C. A. (*w*) 18Sept
Carwithen, E. D. (*w*) 18Sept
Barlow. C. M. (*w*) 19Sept
Collins, H. J. H. (*w*) 19Sept
Labertouche, P. N. (*w*) 19Sept
Turner, G. A. (*w*) **P.** 19Sept
Simpson, W. J. **P.** 19Sept
Ball, H. F. *M.C.* (*w*) 20Sept
Cobbald, E. B. (*w*) 20Sept
Hills, F. E. (*w*) 20Sept
Hoyle, A. L. (*w*) 20Sept
Jones, A. G. (*w*) 20Sept
Morley, A. K. C. (*w*) **P.** 20Sept
Taylor, P. B. (*w*) 20Sept
Beale, J. M. (*w*) 23Sept

1617

Curry, A. I. (*w*) 23Sept
Davies, S. J. (*w*) 23Sept
Jenkins, E. B. T. (*w*) 23Sept
Kennedy, E. S. (*w*) 23Sept
Robinson, D. (*w*) 23Sept
Balcon, P. C. (*w*) 24Sept
Heywood, V. R. L., *M.C.* (*w*) 24Sept
Larnar, J. F. § **P.** 25Sept
Hughes, T. E. (*w*) 25Sept
Whitworth, F. (*w*) 25Sept
Saunders, L. F. T. **P.** 25Sept
Bechervaise, A. M. O. (*w*) 26Sept
Whitehead, G. (*w*) 26Sept
Williams, A. B. E. § (*w*) **P.** 27Sept
Bull, K. R. (*w*) 27Sept
Ellis, A. H. (*w*) 27Sept
Gamon, J., *D.F.C.* (*w*) 27Sept
Gillies, P. F. (*w*) 27Sept
Greenwood, R. P. (*w*) 27Sept
Illingworth, E. (*w*) 27Sept
Jones, R. (*w*) 27Sept
McNair, W. Y. (*w*) 27Sept
O'Driscoll, V. (*w*) 27Sept
Morrison, D. (*w*) 29Sept
Read, F. H. E. (*w*) 29Sept
Williams, G. M. (*w*) 29Sept
Jones, H. O. § (*w*) 30Sept
Saunders, E. M. (*w*) 30Sept
Guthrie, D. L. R. (*w*) 30Sept
Knock, S. G., *A.F.C.* (*w*) 30Sept
Newton, John B. (*w*) 30Sept
Pope, K. R. (*w*) 30Sept
Scott, T. I. (*w*) 30Sept
Wood, R. T. E. (*w*) 30Sept
Hay, J. B. (*w*) § 1Oct
Furber, H. E. § **P.** 1Oct
Penney, W. C. § 1Oct
Grigson-Page, L. M. (*w*) 1Oct
Lucas, C. G. (*w*) 1Oct
Creswick, M. de J. (*w*) 1Oct
Squibb, F. C. 1Oct
Hewitt, J. M. § **P.** 2Oct
Warham, J. (*w*) 2Oct
Drew, B. (*w*) 2Oct
Goodman, S. L. (*w*) 2Oct
Madill, R. J. (*w*) 3Oct
Anderson, A. S. F. (*w*) 3Oct
Black, R. K. (*w*) 3Oct

1618

Flying Officers —*contd.*

Doig, E. W. (*w*)		3Oct
Hudson, A. P. (*w*)		3Oct
Rountree, G. H. (*w*)		3Oct
Diment, A. (*w*)		3Oct
Arnold, R. E. (*w*)		4Oct
Capon, C. A. (*w*)		4Oct
Knights, G. W. (*w*)		4Oct
Precious, G. G. (*w*)		4Oct
Seath, R. J. H. (*w*)		4Oct
Walkden, C. G. (*w*)		4Oct
Graham, L. J. P. (*w*)		5Oct
Wallace, I. D. (*w*)		5Oct
Bensted, C. F. §	**P.**	7Oct
Baster, A. R. (*w*)		7Oct
Hall, L. W. (*w*)		7Oct
Morbey, C. E. (*w*)		7Oct
Nelson, W. K. (*w*)		7Oct
Howard, R. L. (*w*)		7Oct
Mayhew, C. §		8Oct
Gent, J. C. (*w*)		8Oct
Jones, E. G. (*w*)		8Oct
Wilson, J. H. (*w*)		8Oct
Walls, E. W. (*w*)		9Oct
Burdick, S. G. (*w*)		10Oct
Butler, B. S. (*w*)		10Oct
Howard, A. J. (*w*)		10Oct
Jones, C. F. (*w*)		10Oct
King, B. B. (*w*)		10Oct
Rowan, C. T. (*w*)		10Oct
Beveridge, R. W. A. W. (*w*)		11Oct
Bull, *Sir* Stephen J., *Bt.* (*w*)		11Oct
Davies, T. B. (*w*)		11Oct
Graves, T. G. (*w*)		11Oct
Hamon, D. P. (*w*)		11Oct
Leeming, H. B. (*w*)		11Oct
Middleton, W. R. (*w*)		11Oct
Montague-Woods, S. M. (*w*)		11Oct
Reynolds, H. R. P. (*w*)		11Oct
Simpson, T. I. (*w*)		11Oct
Suffern, C. (*w*)		11Oct
Tacon, J. R. (*w*)		11Oct
Hartman, E. L. (*w*)		12Oct
Jones, A. J. J. M. (*w*)		12Oct
Stevens, M. (*w*)		12Oct
Patston, E. H. §	**P.**	13Oct

1619

Dawson, P. R. (*w*)		13Oct
Ryder, R. E. (*w*)		13Oct
Miskin, R. H. (*w*)		14Oct
Griffits, H. P. (*w*)		14Oct
Mackay, G. W. (*w*)		14Oct
Mason, J. M. (*w*)		14Oct
White, R. M. § (*w*)		15Oct
Harvey, R. D. §	**P.**	15Oct
Judge, R. (*w*)		15Oct
Tuck, N. J. (*w*)		15Oct
Watson, H. H. (*w*)		15Oct
Cadell, H. H. J. (*w*)		16Oct
Firth, G. A. (*w*)		16Oct
Ogle, R. (*w*)		16Oct
Relf, E. G. B. (*w*)		16Oct
Slocock, W. E. M. (*w*)		16Oct
Jones, W. A. §	**P.**	17Oct
Bailey, H. J. (*w*)		17Oct
Fawcett, J., *M.C.* (*w*)		17Oct
Hutchinson, G. (*w*)		17Oct
Crook, J. L. (*w*)		18Oct
Bannister, B. H. (*w*)		18Oct
Barratt, C. P. (*w*)		18Oct
Cromarty-Dickson, S. (*w*)		18Oct
Garthside, E. (*w*)		18Oct
Knowles, G. T. J. (*w*)		18Oct
Miller, A. W. (*w*)		18Oct
Wilson, I. R. (*w*)		18Oct
Ashby, C. R. (*w*)		19Oct
Dewar, P. C. T. (*w*)		19Oct
Jensen, C. L. R. (*w*)		20Oct
Coombes, F. V. (*w*)		21Oct
Evans, J. H. (*w*)		21Oct
Groom, A. C. H., *D.F.C.* (*w*)		21Oct
Palmer, G. W. (*w*)		21Oct

1620

Glendinning, A. (*w*)		22Oct
Hilpern, W. T. H. (*w*)		22Oct
Miller, W. M. (*w*)		22Oct
Northover, F. P. (*w*)		22Oct
Pacco, V. J. D. (*w*)		22Oct
Smith, L. C. (*w*)		22Oct
Springborn, K. G. (*w*)		22Oct
Tomes, B. C. T. (*w*)		22Oct
Evans, A. L. L. (*w*)		22Oct
Thompson, R. P. L. (*w*)		22Oct
Bowen, I. T. (*w*)		25Oct
Broughton, N. W. (*w*)		25Oct
Chalk, R. C. (*w*)		25Oct
Collinson, G. (*w*)		25Oct
Harrison, R. A. (*w*)		25Oct
Hewitt, L. I. (*w*)		25Oct
Martin-Jones, L. M. (*w*)		25Oct
Mason, J. A. (*w*)		25Oct
Pitcher, J. A. (*w*)		25Oct
Scourfield-Evans, R. (*w*)		25Oct
Seex, J. C. W. (*w*)		25Oct
Sherbourne, A. C. (*w*)		25Oct
Smith, F. W. C. (*w*)		25Oct
Thomas, S. (*w*)		25Oct
Truett, H. J. (*w*)		25Oct
Westlake-Guy, E. (*w*)		25Oct
Young, J. P. (*w*)		25Oct
Deeny, J. J. (*w*)		26Oct
MacQueen, D. (*w*)		28Oct
Maguire, W. R. (*w*)		28Oct
Burnett, R. A., C.-V (*w*)		29Oct
Talbut, E. A. §	**P.**	30Oct
Colvin, S. A. (*w*)		30Oct
Day, J. A. (*w*)		1Nov
Donner, G. M. (*w*)		1Nov
Henry, A (*w*)		1Nov
Hudson, E. M. F. (*w*)		1Nov
Mulholland, J. V. (*w*)		1Nov

1621

Flying Officers
—contd.

Ross, H. (*w*)		1Nov
Voisey-Youldon, W. J. (*w*)		1Nov
Cooke, T. R. (*w*)		3Nov
Clegg, R. P. (*w*)		5Nov
Duncan, W. (*w*)		5Nov
Fenner, R. R. (*w*)		7Nov
Francis, F. C. (*w*)		7Nov
Gibson, F. T. (*w*)		7Nov
Tyler, E. E. (*w*)		7Nov
Welham, T. (*w*)		7Nov
Naylor, F. M. (*w*)		8Nov
Agelasto, J. T. (*w*)		8Nov
Birkett, R. (*w*)		8Nov
Davies, W. B. (*w*)		8Nov
Green, W. C. (*w*)		8Nov
Hailstone, O. (*w*)		8Nov
Jamieson, W. (*w*)		8Nov
Jones, E. D. (*w*)		8Nov
O'Dwyer, P. (*w*)		8Nov
Offord, K. A. L. (*w*)		8Nov
Radford, E. A. B. (*w*)		8Nov
Rees, G. (*w*)		8Nov
Rogers, P. M. (*w*)		8Nov
Rolf, P. H. (*w*)		8Nov
Swan, E. (*w*)		8Nov
Thomas, I. V. (*w*)		8Nov
Thomas, W. S. (*w*)		8Nov
Walker, D. J. K. (*w*)		8Nov
Woodroffe, R. J. (*w*)		8Nov
Marner, P. §	P.	9Nov
Anderton, C. T. (*w*)		9Nov
Bent, T. H. (*w*)		9Nov
Fitzmaurice, F. D. S. (*w*)		9Nov

1622

Hirsch, R. B. (*w*)		9Nov
Jackson, F. C. (*w*)		9Nov
Noble, T. G. (*w*)		9Nov
Ostens, A. S. (*w*)		9Nov
Sanderson, C. R. (*w*)		9Nov
Cowan, G. S. (*w*)		11Nov
Thomas, D. W. (*w*)		12Nov
Loftus-Paton, V. A. (*w*)		13Nov
Hally, D. I. (*w*)		15Nov
Muspratt, O. (*w*)		15Nov
Slocock, O. C. A. (*w*)		15Nov
Strathern, McL. (*w*)		15Nov
Taylor, A. (*w*)		15Nov
Wakefield, S. A. (*w*)		15Nov
Wellborne, W. (*w*)		15Nov
Fawcett, B. H. (*w*)		16Nov
Harris, J. G. (*w*)		16Nov
Woof, E. R. §	P.	17Nov
Duncan, J. R.	P.	17Nov
Stamp, I. T. (*w*)		18Nov
Thomas, D. N. (*w*)		18Nov
Poulton, W. G. (*w*)		21Nov
Button, L. H. (*w*)		22Nov
Collard, R. B. (*w*)		22Nov
Deen, F. A. (*w*)		22Nov
Fawcett, L. D. (*w*)		22Nov
Fisher, J. A. (*w*)		22Nov
Genton, A. T. (*w*)		22Nov
Johnston, A. A. (*w*)		22Nov
Macartney, W. E. E. (*w*)		22Nov
Otter, M. J. B. (*w*)		22Nov
Pinnock, P. H. C. (*w*)		22Nov
Robertson, I. F. (*w*)		22Nov
Ruck, R. (*w*)		22Nov
Turner, D. T. (*w*)		22Nov
Weston, P. G. (*w*)		22Nov
Youdale, W. H. (*w*)		22Nov
Robinson, E. C. (*w*)		22Nov
Connolly, C. (*w*)		23Nov
Tuck, A. J. §	P.	24Nov

1623

Stroud, W. E. §	P.	25Nov
Shutte, P. N. (*w*)		29Nov
Abrahams, W. J. (*w*)		29Nov
Albury, C. L. (*w*)		29Nov
Anderson, J.		29Nov
Barbour, S. D. (*w*)		29Nov
Bennett, P. C. (*w*)		29Nov
Benoliel, S. H. (*w*)		29Nov
Chester, T. (*w*)		29Nov
Clarke, F. (*w*		29Nov
Formby, T. H. (*w*)		29Nov
Franks, H. C. (*w*)		29Nov
Greasley, W. N. (*w*)		29Nov
Horn, R. (*w*)		29Nov
Lamb, R. H., *M.B.E.* (*w*)		29Nov
O'Brien, D. (*w*)		29Nov
Prossor, H. K., *M.C.* (*w*)		29Nov
Rice, D. K. (*w*)		29Nov
Sansom, G. E. (*w*)		29Nov
Smith, F. P. (*w*)		29Nov
Somers, N. E. E. de F. (*w*)		29Nov
Thomas, C. B. (*w*)		29Nov
Hancock, O. L. (*w*)		1Dec
Lake, W. S., *M.B.E.*, *A.F.M.*		1Dec
Lester, A. M.	P.	1Dec
Russell, H. C.	P.	1Dec
Scoular-Blacklock, J. (*w*)		2Dec
Cowley, J. D. (*w*)		2Dec
Goldie, C. H. (*w*)		2Dec
Teare, T. H. (*w*)		2Dec
Billington, W.		2Dec
Humphreys, J. S. (*w*)		3Dec
Vialls, S. A. (*w*)		4Dec
Betesh, S. E. (*w*)		5Dec
Henry, A. L. W. R. (*w*)		5Dec
Honisett, L. G. (*w*)		5Dec
Middleton, B. L. (*w*)		5Dec
Pilley, A. T. (*w*)		5Dec
Robinson, J. R. (*w*)		5Dec
Sander, F. M. R. F. (*w*)		5Dec
Barton, J. M. (*w*)		6Dec
Baird, E. (*w*)		6Dec
Bass, C. J. (*w*)		6Dec
Beck, G. R. K. (*w*)		6Dec
Bennett, F. C. (*w*)		6Dec
Berthon, H. J. M. (*w*)		6Dec
Botting, H. H. (*w*)		6Dec
Brett, H. C. (*w*)		6Dec

1624

Flying Officers
—contd.

Broad, R. L. (*w*) 6Dec
Brown, L. C. (*w*) 6Dec
Brown, O. R. (*w*) 6Dec
Charles, P. W. (*w*) 6Dec
Costie, I. (*w*) 6Dec
Devine, E. A. (*w*) 6Dec
Eberli, L. H. (*w*) 6Dec
Freeth, H. C. (*w*) 6Dec
Gilbert, R. G. (*w*) 6Dec
Griffiths, D. R. (*w*) 6Dec
Griggs, W. E. (*w*) 6Dec
Herrtage, D. S. E. (*w*) 6Dec
Honey, F., *M.M.* (*w*) 6Dec
Kelland-Espinosa, E. J. (*w*) 6Dec
Kelly, A. S. (*w*) 6Dec
Luce, L. W. (*w*) 6Dec
Noble, G. P. (*w*) 6Dec
Page, J. F. (*w*) 6Dec
Rawson, E. S., *M.C.* (*w*) 6Dec
Sheriff, T. G. (*w*) 6Dec
Sugden, E. (*w*) 6Dec
Sutton, H. C. B. (*w*) 6Dec
Turton, H. W. (*w*) 6Dec
Waddilove, E. L. V. (*w*) 6Dec
Wilson, F. C. (*w*) 6Dec
Wilton, L. B. (*w*) 6Dec
August, W. (*w*) 7Dec
Booth, J. T. (*w*) 7Dec
Bowen, V. A. P. (*w*) 7Dec
Carter, H. D. (*w*) 7Dec
Chapman, C. S. J. (*w*) 7Dec
Day, A. V. (*w*) 7Dec
Durrant, J. (*w*) 7Dec
Ellis, J. F. (*w*) 7Dec
Farley, G. W. (*w*) 7Dec
Gashion, A. L. (*w*) 7Dec
Gibson, H. P. (*w*) 7Dec
Hackett, G. (*w*) 7Dec
Hall, W. G. (*w*) 7Dec
Harris, A. R. (*w*) 7Dec
Hatton-Smooker, A. T. (*w*) 7Dec
Hayward, H. C. (*w*) 7Dec
Histed, E. E. (*w*) 7Dec
Horsburgh, G. L. (*w*) 7Dec
Hutchison, T. H. (*w*) 7Dec
Jackson, R. J. (*w*) 7Dec
Kerr, F. D. (*w*) 7Dec
Knight, A. M. (*w*) 7Dec
Knight, R. (*w*) 7Dec
Livingston, D. (*w*) 7Dec
McBride, J. P. (*w*) 7Dec
Marrow, L. C. (*w*) 7Dec
Marsh, A. H. (*w*) 7Dec
Metcalf, E. C. (*w*) 7Dec
Murcutt, R. A. (*w*) 7Dec
Palmer, M. W. (*w*) 7Dec
Rogers, R. D. (*w*) 7Dec

1625

Rooke, A. P. (*w*) 7Dec
Ruck, G. A. E. (*w*) 7Dec
Saunderson, R. A. de B. (*w*) 7Dec
Stockton-Smith, L. (*w*) 7Dec
Thornber, G. (*w*) 7Dec
Waights, R. C. E. (*w*) 7Dec
Whittaker, J. A. (*w*) 7Dec
Wilson, C. W. (*w*) 7Dec
Wilton, R. A. (*w*) 7Dec
Wimbury, C. B. (*w*) 7Dec
Wright, R. G. (*w*) 7Dec
Yeomans, S. W. (*w*) 7Dec
Holmes, H. H. § **P.** 8Dec
Bartlett, B. Y. (*w*) 8Dec
Thackwell, L. W. (*w*) 9Dec
Lunn, J. S. (*w*) 9Dec
Swain, J. F. (*w*) 9Dec
Baker, A. L. (*w*) 10Dec
Tull, T. S. 10Dec
Cosgrove, B. A. (*w*) 10Dec
Thompson, S. G. (*w*) 12Dec
Abbott, W. S. (*w*) 12Dec
Biggs, G. M. M. (*w*) 12Dec
Bradford, W. W. (*w*) 12Dec
Bragg, R. G. W. (*w*) 12Dec
Burden, F. F. A. (*w*) 12Dec
Coysh, H. A., *D.F.C.* (*w*) 12Dec
Edwards, C. B. (*w*) 12Dec
Hodgkin, E. (*w*) 12Dec
Holloway, R. F. P. (*w*) 12Dec
Robertson, E. A. (*w*) 12Dec
Robins, E. P. W. (*w*) 12Dec
Robinson, T. S. (*w*) 12Dec
Smith, R. N. (*w*) 12Dec
Waller, A. G. (*w*) 12Dec
Wallich, B. C. N. (*w*) 12Dec
Weedon, T. G. (*w*) 12Dec
Harvey, L. A. (*w*) 13Dec
Ashby, D. H. (*w*) 13Dec
Barnes, W. J. (*w*) 13Dec
Beck, D'a. S. (*w*) 13Dec
Bowdler, C. N. H. (*w*) 13Dec
Burditt, F. A. C., *M.C.* (*w*) 13Dec
Burnard-Lewman, W. G. (*w*) 13Dec
Caswell, W. C. (*w*) 13Dec
Clarke, J. R. (*w*) 13Dec
Coley, G. H. (*w*) 13Dec
Edwards, A. D. M. (*w*) 13Dec
Fidoe, S. G. (*w*) 13Dec
Flintoft, H. T. (*w*) 13Dec
Forrest, F. (*w*) 13Dec
Gordon, K. D. (*w*) 13Dec
Green, H. R. (*w*) 13Dec
Harper, W. R. (*w*) 13Dec

1626

Hartley, C. S. (*w*) 13Dec
Henman, A. T. (*w*) 13Dec
Hewett, C. L. (*w*) 13Dec
Hill, E. (*w*) 13Dec
Hill, G. C. (*w*) 13Dec
James, R. W. (*w*) 13Dec
Lawson, N. (*w*) 13Dec
Lloyd, C. G. (*w*) 13Dec
McIntyre, A. O. (*w*) 13Dec
Myer, S. (*w*) 13Dec
Myhill, W. E. (*w*) 13Dec
Nicholson, J. E. H. (*w*) 13Dec
O'Callaghan, M. A., *D.F.C.* (*w*) 13Dec
Page, C. S. (*w*) 13Dec
Parker, L. V. (*w*) 13Dec
Price, W., *M.C.* (*w*) 13Dec
Rees-Williams, R. (*w*) 13Dec
Segrave, G. B. (*w*) 13Dec
Silvester, C. S. (*w*) 13Dec
Silvester, R. S. (*w*) 13Dec
Taggart, H. E. (*w*) 13Dec
Thomas, A. R. R. (*w*) 13Dec
Ward, H. M. (*w*) 13Dec
Warner, F. E. (*w*) 13Dec
Wight, H. (*w*) 13Dec
Wood, E. A. (*w*) 13Dec
Woodbridge, C. N. (*w*) 13Dec
Young, T. F. (*w*) 13Dec
Doyle, R. H. (*w*) 13Dec
Telling, H. W. M. (*w*) 14Dec
Busby, S. J. (*w*) 14Dec
Butcher, R. H. (*w*) 14Dec
Campbell, H. A. R. (*w*) 14Dec
Davis, A. C. L. (*w*) 14Dec
Emanuel, W. J. (*w*) 14Dec
Norbury, J. F. (*w*) 14Dec
Payne, J. F. (*w*) 14Dec
Peck, G. M. H. (*w*) 14Dec
Skeet, K. J. (*w*) 14Dec
Turner, H. C. (*w*) 14Dec
Vaughan, E. A. (*w*) 14Dec
Williams, D. (*w*) 14Dec
Smythe, F. S. **P.** 15Dec
Helme, N. T. (*w*) 16Dec
Clark, L. A. (*w*) 16Dec
Pullam, H. (*w*) 16Dec
Rathbone, G. D. R. (*w*) 16Dec
Gillings, G. A. (*w*) 17Dec
Sykes, J. H. (*w*) 17Dec
Worth, S. A. (*w*) 17Dec
Checketts, R. E. G. § **P.** 18Dec
Lawson, H. § **P.** 19Dec
Beaufort-Palmer, F. N. (*w*) 19Dec
Arnold, W. G. (*w*) 20Dec
Cherry, T. E. W. (*w*) 20Dec

1627

Flying Officers
—contd.

Clark, W. H. (*w*) 20Dec
Crawford, A. E. (*w*) 20Dec
Ellis, H. L. (*w*) 20Dec
Harper, H. R. V. (*w*) 20Dec
Horton, W. G. (*w*) 20Dec
Hunt, J. (*w*) 20Dec
Jollife, R. H. J. (*w*) 20Dec
Jones, D. G. (*w*) 20Dec
Lee, E. H. (*w*) 20Dec
Lloyd, G. M. (*w*) 20Dec
Long, M. Q. (*w*) 20Dec
Mitchell, H., *M.C.*, *M.M.* (*w*) 20Dec
Ormiston, C. G. (*w*) 20Dec
Pittman, M. J. (*w*) 20Dec
Platts, L. H. (*w*) 20Dec
Saunter, G. F. (*w*) 20Dec
Shearburn, R. S. (*w*) 20Dec
Urry, C. F. (*w*) 20Dec
Wood, A. D. (*w*) 20Dec
Clayson, P. J. 20Dec
Hockey, J. F. § (*w*) 21Dec
Anderson, E. W. J. F. (*w*) 21Dec
Cabeldu, A. E. (*w*) 21Dec
Catlin, W. H. (*w*) 21Dec
Guest, G. H. W. (*w*) 21Dec
Chester, J. G. (*w*) 21Dec
Harding, W. L. V. (*w*) 21Dec
Hogg, S. A. (*w*) 21Dec
Logan, K. W. I. (*w*) 21Dec
Mason, A. S. (*w*) 21Dec
Mason, C. E. (*w*) 21Dec
Paskell, J. H. P. (*w*) 21Dec
Paterson, D. A. G. (*w*) 21Dec
Stewart, M. V. (*w*) 21Dec
Snape, L. J. **P.** 22Dec
Seccombe-Hett, G. V. A. (*w*) 23Dec
Wilkie, D. (*w*) 23Dec
Leech, J. C. (*w*) **P.** 26Dec
Aldiss, J. R. (*w*) 27Dec
Beare, N. (*w*) 27Dec
Bendixon, S. (*w*) 27Dec
Bennett, V. C. (*w*) 27Dec
Boyden, H. J. (*w*) 27Dec
Brabyn, R. E. (*w*) 27Dec
Buxton, J. F. (*w*) 27Dec
Cousins, W. G. (*w*) 27Dec
Crosthwaite, J. L. (*w*) 27Dec
Davenport, E. C. (*w*) 27Dec
Davies, F. (*w*) 27Dec
Davis, S. H. (*w*) 27Dec
Evans, D. A. (*w*) 27Dec
Fagan, J. R. (*w*) 27Dec
Fensom, C. H. N. (*w*) 27Dec
Gale, P. V. (*w*) 27Dec
Gawler, H. S. (*w*) 27Dec
Giles, F. C. (*w*) 27Dec
Gillespie, M. L. (*w*) 27Dec
Goodhart, H. (*w*) 27Dec
Gordon, A. D. S. (*w*) 27Dec
Grumbridge, J. L. (*w*) 27Dec
Henderson, R. A. (*w*) 27Dec

1628

Henderson, W. B. G. (*w*) 27Dec
Hickson, G. W. (*w*) 27Dec
Hodgson, J. L. W. (*w*) 27Dec
Houghton, N. E. (*w*) 27Dec
Jenkins, A. G. R. (*w*) 27Dec
Jones, H. G. (*w*) 27Dec
Lance, R. C. (*w*) 27Dec
Ling Mallison, E. M. (*w*) 27Dec
Martin, L. A. (*w*) 27Dec
Meadows, E. G. (*w*) 27Dec
Moore, S. S. (*w*) 27Dec
Nasmith, F. E. (*w*) 27Dec
Oldham, S. A. (*w*) 27Dec
Pilcher, W. J. (*w*) 27Dec
Pontefract, J. W. (*w*) 27Dec
Prescott, H. W. (*w*) 27Dec
Regan, L. O. (*w*) 27Dec
Savary, P. J. J. (*w*) 27Dec
Scott, L. G. (*w*) 27Dec
Shepherd, H. T. Le F. (*w*) 27Dec
Smith, N. R. (*w*) 27Dec
Stein, G. L. H. (*w*) 27Dec
Stuart-Harris, C. (*w*) 27Dec
Tupholme, M. S. (*w*) 27Dec
Vernon, D. (*w*) 27Dec
Versen, F. (*w*) 27Dec
Wallis, J. H. (*w*) 27Dec
Webb, A. H. (*w*) 27Dec
Whitworth, K. M. (*w*) 27Dec
Youdan, A. (*w*) 27Dec
Gellatly, J. § **P.** 29Dec
Taylor, A. J. (*w*) 29Dec
Fisher, G. E. (*w*) 30Dec
Roddick, W. (*w*) 30Dec
Harris, G. W. (*w*) 31Dec
Brader, J. T. B. (*w*) 31Dec
Brooks, T. J. (*w*) 31Dec
Costigan, G. H. (*w*) **P.** 31Dec
Brash, W. R. B. (*w*) 31Dec
Davies, E. M. (*w*) 31Dec
Davies, H. (*w*) 31Dec
Gore-Clough, R. (*w*) 31Dec
Frank, A. C. (*w*) 31Dec
Kenny, E. J. A. (*w*) 31Dec
Ozanne, J. G. (*w*) 31Dec
Nicholson, S. B. (*w*) 31Dec
Strain, E. D. (*w*) 31Dec
Soren, P. M. (*w*) 31Dec
Webb, H. (*w*) 31Dec
Winterton, C. T. (*w*) 31Dec

1942

Thompson, F. J. § (*w*) 1Jan
Harris, M. J. § (*w*) 1Jan
Ferguson, R. McF. § (*w*) 1Jan
Wakefield, W. J. N. § (*w*) **P** 1Jan
Reeds, L. W. § (*w*) 1Jan
Baldwin, L. § **P.** 1Jan
Pugh, M. R. D. § 1Jan
Temple, C. A. § **P.** 1Jan
Harrison, T. L. ‡ (*w*) 1Jan
Hill, N. ‡ (*w*) 1Jan
Clear, P. M. W. H. (*w*) 1Jan
Douthwaite, C. L. (*w*) 1Jan
Morris, W. S. **P.** 1Jan
Miller, G. H., *D.C.M.* (*w*) 1Jan

1629

Lavers, B. J. (*w*) 1Jan
Pirie, P. E. (*w*) 1Jan
Butler, C. J. (*w*) **P.** 1Jan
Blackeby, D. H. (*w*) 3Jan
Breton, H. M. (*w*) 3Jan
Bugler, A. J. C. A. (*w*) 3Jan
Colman, H. R. (*w*) 3Jan
Cox, E. M. (*w*) 3Jan
Dodd, J. F. (*w*) 3Jan
Duncan, G. W. (*w*) 3Jan
Francis, R. G. (*w*) 3Jan
Grantham, H. M. (*w*) 3Jan
Harris, J. L., *M.C.* (*w*) 3Jan
Henderson, G., *M.C.*, *M.M.* (*w*) 3Jan
Ince, E. K. P. (*w*) 3Jan
Munro, D. (*w*) 3Jan
Robertson, A. G. (*w*) 3Jan
Shepheard - Walwyn, R. W., *O.B.E.* (*w*) 3Jan
Surdivall, S. C. (*w*) 3Jan
Watkins, W. K. (*w*) 3Jan
Withall, F. P. (*w*) 3Jan
Griffiths, G. A. P. (*w*) 3Jan
Raleigh, H. M. (*w*) 5Jan
Chatfield, B. A. § **P.** 6Jan
Walker, J. D. (*w*) 6Jan
Hanks, E. W. (*w*) **P.** 6Jan
Blann, L. F. (*w*) 6Jan
Howat, D. P. (*w*) 6Jan
Carter, W. G. (*w*) 7Jan
Anstey, J. H. (*w*) 7Jan
Raymond, J (*w*) 7Jan
Rollings, H. (*w*) 8Jan
Carpenter, E. G. (*w*) 8Jan
Skinner, E. (*w*) 8Jan
Stewart, D. I. (*w*) 8Jan
Ashwell-Cooke, J. R. (*w*) 9Jan
Brander, J. M. (*w*) 9Jan
Jackson, C. E. (*w*) 9Jan
Exton, F. N. (*w*) 10Jan
Bailey, F. L. (*w*) 10Jan
Bantoft, A. (*w*) 10Jan
Burrough, J. W. (*w*) 10Jan
Chapman, E. (*w*) 10Jan
Clark, I. J. (*w*) 10Jan
Cox, G. D. (*w*) 10Jan
Craig, J., *M.C.* 10Jan
Davidson, J. K. (*w*) 10Jan
Davis, F. D. (*w*) 10Jan
Dodds, J. McD. (*w*) 10Jan
Doniger, J. E. (*w*) 10Jan
Dougan, R. O. (*w*) 10Jan
Elcoate, J. W. (*w*) 10Jan
Frere, J. H. (*w*) 10Jan
Gale, J. D. (*w*) 10Jan
Gattrell, F. W. (*w*) 10Jan
Ginsbury, N. (*w*) 10Jan
Gray, T. (*w*) 10Jan
Gulson, H. W. (*w*) 10Jan
Hay, D. S. (*w*) 10Jan
Jay, D. S. (*w*) 10Jan
Keystone, W. G. (*w*) 10Jan
Little, G. (*w*) 10Jan
MacDonnell, L. A. (*w*) 10Jan
Matthews, A. D. G. (*w*) 10Jan
Musson, S. D. (*w*) 10Jan

1630

Flying Officers —*contd.*

Newman, N. (*w*) 10Jan
O'Brien, D. L. (*w*) 10Jan
Parnall, R. M. B. (*w*) 10Jan
Sanderson, J. F. B. (*w*) 10Jan
Short, R. M. (*w*) 10Jan
Sims, W., *M.B.E.* (*w*) 10Jan
Skellon, J. T. C. (*w*) 10Jan
Smith, K. M. (*w*) 10Jan
Twomey, F. T. B. (*w*) 10Jan
Vevers, H. G., *M.B.E.* (*w*) 10Jan
Wittmann, E. (*w*) 10Jan
Woolley, S. F. (*w*) 10Jan
Wright, J. E. (*w*) 10Jan
Yielder, W. (*w*) 10Jan
Clover, H. W. (*w*) 11Jan
Forsyth, W. B.-C. (*w*) 11Jan
Hegney, A. J. P. (*w*) 11Jan
Hoyes, S. (*w*) 11Jan
MacNicol, A. (*w*) 11Jan
Munslow, F. L. (*w*) 11Jan
Murton, H. S. (*w*) 11Jan
Nolan, T. E. P. (*w*) 11Jan
Picton-Hughes, R. J. (*w*) 11Jan
Sewell, E. G. (*w*) 11Jan
Taylor, A. O'D. (*w*) 11Jan
Hutchison, H. (*w*) 12Jan
Inge, R. M. (*w*) 13Jan
Spash, I. (*w*) 13Jan
Acton, K. D. (*w*) 14Jan
Evans, B. N. (*w*) 14Jan
Kidd, G. le B. (*w*) 14Jan
Owers, A. S. (*w*) 14Jan
Parkins, C. W. (*w*) 14Jan
Parkinson, F. C. D. (*w*) 14Jan
Smith, J. A. H. (*w*) 14Jan
Webster, W. B. (*w*) 14Jan
Evans, K. J. (*w*) 14Jan
Haigh, A. M. (*w*) 14Jan
Kitching, H. L. (*w*) 14Jan
Astbury, H. R. (*w*) 14Jan
Swabey L. J. P. (*w*) 15Jan
Linklater, J. R. (*w*) 15Jan
Cann, G. H. § **P.** 16Jan
O'Neill, H. (*w*) 16Jan
Barnes, C. S. (*w*) 17Jan
Bemrose, C. E. (*w*) 17Jan
Byass, B. O. (*w*) 17Jan
Delaforce, M. W. (*w*) 17Jan
Flower-Melling, R. M. (*w*) 17Jan
Gibson, A. E. (*w*) 17Jan
Golby, A. G. (*w*) 17Jan
Gorrie, A. (*w*) 17Jan
Haller, B. (*w*) 17Jan
Hare, C. M. (*w*) 17Jan
Harker, T. G. (*w*) 17Jan
Harrison, W. R. (*w*) 17Jan
Harrison-Broadley, J. H. W. (*w*) 17Jan
Hilliam, B. C. (*w*) 17Jan
Hunt, S. J. 17Jan
Jack, W., *D.F.C.* (*w*) 17Jan
Jones, H. L. (*w*) 17Jan

1631

Kimber, K. G. P. (*w*) 17Jan
Kingdon, G. P. (*w*) 17Jan
Murray, K. A. H. (*w*) 17Jan
Neilson, D. A. (*w*) 17Jan
Parr, R. J. G. (*w*) 17Jan
Parsons, J. W. E. (*w*) 17Jan
Potter, C. E. (*w*) 17Jan
Rankin, R. I. (*w*) 17Jan
Reece-Ford, V. E. (*w*) 17Jan
Roberts, R. C. (*w*) 17Jan
Russell, F. W. H. (*w*) 17Jan
Smallman-Tew, K. (*w*) 17Jan
Stevens, A. G. (*w*) 17Jan
Stokes, H. M. (*w*) 17Jan
Thompson, F. A. (*w*) 17Jan
Wright, C. B. (*w*) 17Jan
Swain, J. W. (*w*) 18Jan
Freeman, J. D. (*w*) 20Jan
Skilbeck, D. (*w*) 20Jan
Sklan, L. (*w*) 20Jan
Thomas, W. P. (*w*) 20Jan
Gosschalk, E. D. (*w*) 20Jan
Grant, P. (*w*) 21Jan
Kefford, H. K. (*w*) 21Jan
Waters, G. W. H. (*w*) 22Jan
James, T. E. (*w*) 24Jan
Arnison, C. H., *M.C.* (*w*) 24Jan
Aylward, J. E. (*w*) 24Jan
Bach, S. H. (*w*) 24Jan
Baker, J. O. (*w*) 24Jan
Bennett, W. G. (*w*) 24Jan
Brown, S. E. (*w*) 24Jan
Bidwell, A. E. (*w*) 24Jan
Boucher, H. E., *M.C.* (*w*) 24Jan
Campbell, N. J. (*w*) 24Jan
Cradock-Watson, G. G. (*w*) 24Jan
Crowley, C. P. (*w*) 24Jan
D'Aeth, H. R. X. (*w*) 24Jan
Denty, G. B. (*w*) 24Jan
Dilks, J. S. (*w*) 24Jan
Edwards, H. T. (*w*) 24Jan
Fairbairn, A. R., *D.F.C.* (*w*) 24Jan
Embleton-Smith, A. (*w*) 24Jan
Fletcher, J. B. (*w*) 24Jan
Garratt, W. H. (*w*) 24Jan
Goodwin, P. J. L. (*w*) 24Jan
Grime, A. T. (*w*) 24Jan
Hadden, A. D. (*w*) 24Jan
Hare, S. (*w*) 24Jan
Ivimey, A. (*w*) 24Jan
Morton-Smith, F. (*w*) 24Jan
Pepper, W. A. R. (*w*) 24Jan
Riddell-Carre, G. R. (*w*) 24Jan
Stripe, J. A. (*w*) 24Jan
Stewart, G. V. (*w*) 24Jan
Stubbs, K. S. (*w*) 24Jan
Thirlaway, F. W. (*w*) 24Jan
Wakefield, H. C. (*w*) 24Jan
Walker, H. G. (*w*) 24Jan
Wooding, N. H. (*w*) 24Jan
Vicary, A. § (*w*) 25Jan
Tiernan, S. S. (*w*) 25Jan
Banks, D. H. (*w*) 25Jan
Childs, P. D. (*w*) 25Jan

1632

Cotgrove, F. R. (*w*) 25Jan
Moore, T. C. (*w*) 25Jan
Roger, P. (*w*) 25Jan
Dryden, F. J (*w*) 25Jan
Lewis, H. J. (*w*) 26Jan
Parker, A. F C. (*w*) 26Jan
Barnard, S. P. (*w*) 26Jan
Blackmore, J. P. § (*w*) 27Jan
Stacey, F. C. (*w*) 27Jan
How, R. (*w*) 28Jan
Hancock, C. S. F. (*w*) 28Jan
Bingham, C. R. (*w*) 28Jan
Bishop, E. M. (*w*) 28Jan
Evans, S. C. (*w*) 28Jan
Fairfax-Jones, J. S. (*w*) 28Jan
Hill, C. S. (*w*) 28Jan
Lyon, H. D. (*w*) 28Jan
More, G. H. D. (*w*) 28Jan
Smith, J. M. (*w*) 28Jan
Taylor, A. (*w*) 28Jan
Young, J. R. S., *D.F.C.* (*w*) 28Jan
Cary, *Hon.* B. G. P. (*w*) 30Jan
Mulcahy, L. (*w*) 30Jan
Green, R. W. (*w*) 31Jan
Babington, A. O. (*w*) 31Jan
Monckton, J. (*w*) 31Jan
Bevan, D. H. (*w*) 31Jan
Blackmore, E. G. 31Jan
Bradley, F. A. (*w*) 31Jan
Cheetham, F. (*w*) 31Jan
Clark, D. S. (*w*) 31Jan
Clough, A. T. (*w*) 31Jan
Corney, W. J. (*w*) 31Jan
Coltman, E. J. 31Jan
Davey, A. C. (*w*) 31Jan
Davies, E. W. (*w*) 31Jan
Franz, D. S. 31Jan
Freeman, H. R. (*w*) 31Jan
Grieves, J. A. (*w*) 31Jan
Haines, W. P. (*w*) 31Jan
Hill, F. (*w*) 31Jan
Ingrams, E (*w*) 31Jan
Johnston, H. C. F. (*w*) 31Jan
Jones, A. (*w*) 31Jan
Lilley, T. (*w*) 31Jan
Little, J. S. (*w*) 31Jan
Lorimer-Thomas, D. R. (*w*) 31Jan
Maris, J. R. (*w*) 31Jan
Mason, H. J. (*w*) 31Jan
Muller, L. R. (*w*) 31Jan
Murdoch, J. G. (*w*) 31Jan
O'Callaghan, C. T. (*w*) 31Jan
Reid, D. S. (*w*) 31Jan
Tunstall, W. W. (*w*) 31Jan
Tungay, P. J. § (*w*) 1Feb
Pope, P. J. § (*w*) 1Feb
Hext, N. E. § (*w*) 1Feb
Brooker, J. A. § (*w*) 1Feb
Morgan, B. § **P.** 1Feb
Blank, F. W. (*w*) 1Feb
Clarke, W. H. (*w*) 1Feb
Curtis, F. C. (*w*) 1Feb
Graham, C. G. (*w*) 1Feb
Henderson, J. G. (*w*) 1Feb
Humphries, F. W. (*w*) 1Feb
Mumford, H. S. (*w*) 1Feb
Pickering, C. W. (*w*) 1Feb
West, A. H. (*w*) 1Feb

1633

Flying Officers
—contd.

Young, G. de W. (*w*) 1Feb
Hawes, W. M. (*w*) 1Feb
Eason, W. G. (*w*) 1Feb
Woodland, H. (*w*) **P.** 1Feb
Bunn, S. P. 1Feb
Forster, H. F. (*w*) 1Feb
Lingwood, S. E. (*w*) 1Feb
Arnison, F. B. (*w*) 1Feb
Westlake, B. A. (*w*) 2Feb
Paxton, G. N. (*w*) 2Feb
Newberry, C. A. § (*w*) 3Feb
Crompton, A. D. § (*w*) 3Feb
Le Grand, R. J. (*w*) 3Feb
Elliott, W. F. K. (*w*) 3Feb
Lindars, V. W. (*w*) 3Feb
Morgan, B. (*w*) 3Feb
Ezekiel, H. (*w*) 4Feb
Lillis, G. R. (*w*) 4Feb
Lyne, G. M. (*w*) 4Feb
Devlin, M. § (*w*) 5Feb
Holland, B. N. (*w*) 5Feb
Moore, E. M. (*w*) 5Feb
Puleston, C. § (*w*) 6Feb
Gammon, A. T., *O.B.E.* (*w*) 6Feb
Jeffrey, D. (*w*) 6Feb
Lawson, S. W. (*w*) 7Feb
Wollen, E. E. (*w*) 7Feb
Culpin, F. H. (*w*) 7Feb
Home-Gall, W. B. (*w*) 7Feb
Allen, W. L. (*w*) 7Feb
Bairstow, J. H. (*w*) 7Feb
Balfry, L. (*w*) 7Feb
Bowden, W. J. (*w*) 7Feb
Bracken, R. J. (*w*) 7Feb
Brigham, G. C. L. (*w*) 7Feb
Brown, E. R. (*w*) 7Feb
Brown, S. (*w*) 7Feb
Burdett, G. M. (*w*) 7Feb
Butler, J. (*w*) 7Feb
Cohn, E. S. (*w*) 7Feb
Cooper, C. E. B. (*w*) 7Feb
Corbishley, W. G. (*w*) 7Feb
Crawshaw, R. P. (*w*) 7Feb
Dell, C. E. (*w*) 7Feb
Evans, S. D. (*w*) 7Feb
Finch, E. J. (*w*) 7Feb
Greenwood, E. F. (*w*) 7Feb
Hulme, W. S. (*w*) 7Feb
Ingall, I. B. (*w*) 7Feb
Isaacs, L. A. (*w*) 7Feb
Lawry, S. M. (*w*) 7Feb
Long, W. (*w*) 7Feb
Loudon, R. M. W. (*w*) 7Feb
MacFarlane, W. K. (*w*) 7Feb
Mackinder, E. G. (*w*) 7Feb
Macnab, I. (*w*) 7Feb
Mayer, E. (*w*) 7Feb
Newton, H. A. (*w*) 7Feb
O'Brien, R. R. G. (*w*) 7Feb
Odams, E. (*w*) 7Feb
Parker, A. H. (*w*) 7Feb
Pearson, M. G. (*w*) 7Feb
Poupart, A. W. (*w*) 7Feb
Pugh, K. A. (*w*) 7Feb
Quann, W. J. R. (*w*) 7Feb
Staveley, Dick J. G. (*w*) 7Feb
Steel, W. S. (*w*) 7Feb
Steer, R. J. (*w*) 7Feb
Sugden, C. M. (*w*) 7Feb

1634

Sutton, W. R. (*w*) 7Feb
Taylor, H. R. (*w*) 7Feb
Tegner, F. M. S. (*w*) 7Feb
Thompson, W. G. F. (*w*) 7Feb
Turnbull, J. H. (*w*) 7Feb
Vaughan, E. W. (*w*) 7Feb
Warren, E. T. (*w*) 7Feb
Waters, C. B. (*w*) 7Feb
Wilson, S. J. (*w*) 7Feb
White, P. F. (*w*) 7Feb
Badham, G. A. C., *M.C.* (*w*) 8Feb
Biggers, H. E. (*w*) 8Feb
Bishop, E. R. (*w*) 8Feb
Boucher, A. C. (*w*) 8Feb
Illingworth, N. (*w*) 8Feb
Miller, M. L. (*w*) 8Feb
Weltman, J. (*w*) 8Feb
Aslin, L. L. (*w*) 9Feb
Clauss, P. A. (*w*) 9Feb
Greenway, T. D. (*w*) 9Feb
Leaning, R. (*w*) 9Feb
Siewert, H. M. (*w*) 9Feb
Van der Kiste, W. R. (*w*) 9Feb
Broadbent, R. (*w*) 9Feb
Stott, F. F. (*w*) 10Feb
Tetley, C. F. (*w*) 10Feb
Evans, E. (*w*) 10Feb
Western, G. R. (*w*) 10Feb
Lodge, W. K. (*w*) 11Feb
Maynard, D. D. (*w*) 11Feb
Billane, J. M. (*w*) 12Feb
Foulkes, C. A. S., *q.s.* (*w*) 12Feb
Silver, A. J. (*w*) 12Feb
Hier, R. W. D. § (*w*) 13Feb
Bates, E. (*w*) 13Feb
Tomlin, S. A. (*w*) 13Feb
Griffiths, L. (*w*) 13Feb
Olley, S. M. (*w*) 13Feb
Podevin, G. A. (*w*) 13Feb
Harkus, G. C. (*w*) 13Feb
Parnell, G. J. 13Feb
Clegg, W. E. (*w*) 13Feb
Rayner, E. K. (*w*) 13Feb
Ries, H. N. (*w*) 13Feb
Challis, E. A. § (*w*) 14Feb
Crayston, W. J. (*w*) 14Feb
Blanford, P. R. (*w*) 14Feb
Chambers, W. F. A. (*w*) 14Feb
Collins, S. C. (*w*) 14Feb
Crighton-Brown, W. (*w*) 14Feb
Darvill, G. W. F., *D.F.C.* (*w*) 14Feb
Franklin, E. L. (*w*) 14Feb
Garlick, E. T. D. (*w*) 14Feb
Goddard, N. G. (*w*) 14Feb
Goodyear, W. (*w*) 14Feb
Hartford, I. H. B., *D.S.C.*, *A.F.C.* (*w*) 14Feb
Northcote, E. (*w*) 14Feb
Patmore, F. W. (*w*) 14Feb
Plunkett, H. R. S. (*w*) 14Feb
Reynolds, C. H. F. (*w*) 14Feb
Richardson, A. T. (*w*) 14Feb
Roberts, R. A. (*w*) 14Feb
Travis, H. (*w*) 14Feb
Feeny, B. P. J. (*w*) 15Feb
Fischel, R., *M.C.* (*w*) 15Feb
Gaskell, D. W. (*w*) 15Feb

1635

Godfrey, E. G. R. (*w*) 15Feb
Greenwood, H. (*w*) 15Feb
Hodges, F. B. (*w*) 15Feb
Kearley, B. L. (*w*) 15Feb
Martineau, J. V. (*w*) 15Feb
Harrison, E. Y. (*w*) 16Feb
Maddock, F. A. (*w*) 16Feb
Murphy, W. P. (*w*) 16Feb
Bailey, F. W. (*w*) 17Feb
May, B. W. (*w*) 17Feb
Walker, R. (*w*) 17Feb
Rainey, F. T. (*w*) 17Feb
Griffith, L., *D.S.O.* (*w*) 17Feb
Massam, W. J. (*w*) 17Feb
Rand, F. A. R. (*w*) 17Feb
Walter, C. H., *M.C.* (*w*) 17Feb
Richardson, A. (*w*) 18Feb
Lambert, M. V. (*w*) 18Feb
Mayne, P. H. (*w*) 18Feb
Morgan, B. G. (*w*) 19Feb
Downer, S. F. (*w*) 19Feb
Greves, B. N. (*w*) 19Feb
Monks, E. (*w*) 19Feb
Noble, W. V. (*w*) 19Feb
Henstock, C. (*w*) 20Feb
Aldous, F. E. G. (*w*) 21Feb
Anderson, R. V. (*w*) 21Feb
Bailey, R. (*w*) 21Feb
Bailhache, L. V. (*w*) 21Feb
Keith, I. D. (*w*) 21Feb
Gray, J. W. (*w*) 21Feb
Mathers, L. A. J. (*w*) 21Feb
Saffery, E. V. (*w*) 21Feb
McIntosh, A. P. (*w*) 21Feb
Beeby, G. (*w*) 21Feb
Bond, J. L. (*w*) 21Feb
Borch, V. (*w*) 21Feb
Bryan, E. L. (*w*) 21Feb
Bunney, M. J. H. (*w*) 21Feb
Carney-Smith, J. A. (*w*) 21Feb
Cary, *The Hon.* L., *Master of Falkland* (*w*) 21Feb
Copland, W. F. (*w*) 21Feb
Dawe, G. (*w*) 21Feb
Edwards, R. H. Q. (*w*) 21Feb
Eldred, F. W. (*w*) 21Feb
Foskett, L. B. (*w*) 21Feb
Grant, A. G. S. (*w*) 21Feb
Hill, J. K. (*w*) 21Feb
Howlett, J. W. G. (*w*) 21Feb
Hunt, R. J. (*w*) 21Feb
Hyatt-Twynam, S. R. (*w*) 21Feb
Killick, E. A. H. (*w*) 21Feb
King, R. S. (*w*) 21Feb
McPartlin, G. A. (*w*) 21Feb
Manning, J. F. (*w*) 21Feb
March, H. G. R. (*w*) 21Feb
Mealing, P. D. S. (*w*) 21Feb
Norriss, L. (*w*) 21Feb
Richardson, G. (*w*) 21Feb
Richardson, J. R. T. (*w*) 21Feb
Rodney, G. W. (*w*) 21Feb
Roe, W. V. (*w*) 21Feb
Rubens, C. L. (*w*) 21Feb
Skerrett-Rogers, C. M. (*w*) 21Feb
Stewart, A. D. (*w*) 21Feb
Strachey, E. J. St. L. (*w*) 21Feb
Tate, R. M. (*w*) 21Feb
Tomlinson, F. (*w*) 21Feb

1636

Flying Officers
—contd.

Varvill, J. K., *M.C.* (*w*) 21Feb
Whittick, F. W. (*w*) 21Feb
Yates, A. C. (*w*) 21Feb
Butt, J. W. (*w*) 22Feb
Callan, V. A. (*w*) 22Feb
Morris, D. (*w*) 22Feb
Newling, L. B. (*w*) 22Feb
Pargeter, G. L., *D.F.C.* (*w*) 22Feb
Prickett, R. E. (*w*) 22Feb
Serginson, F. P. (*w*) 22Feb
Smith, H. (*w*) 22Feb
Speedy, F. S. (*w*) 22Feb
Stone, K. E. D. (*w*) 22Feb
Taylor, B. C. (*w*) 22Feb
Thom, F. D. (*w*) 22Feb
Bell, G. H. D., *B.E.M.* § **P.** 23Feb
Rankin, T. G. (*w*) 23Feb
Dawson, J. M. (*w*) 23Feb
Morison, H. G. (*w*) 23Feb
Smith, C. (*w*) 23Feb
Moss, H. B., *M.C.* (*w*) 24Feb
Walker, E. A. (*w*) 24Feb
Murdoch, R. B. (*w*) 24Feb
Baldwin, J. H. (*w*) 24Feb
Cole, M. B. (*w*) 24Feb
Fisher, H. M. (*w*) 24Feb
Leigh-Hunt, C. G. (*w*) 24Feb
Smith, A. T. (*w*) 24Feb
Walker, F. R. (*w*) 24Feb
Valentine, H. S. (*w*) 24Feb
Brentnall, P. (*w*) 25Feb
Earnshaw, A. V. (*w*) 25Feb
Napier, J. K. (*w*) 25Feb
Scott, G. E. (*w*) 25Feb
Rayner, H. R. (*w*) 26Feb
Kent, M. (*w*) 26Feb
Hinder, R. S. (*w*) 26Feb
Lewis, F. S. (*w*) 26Feb
Ogilvie, J. G. (*w*) 26Feb
Weatherhead, T. D. (*w*) 26Feb
Emmett, W. H. § (*w*) 27Feb
Renner, R. § (*w*) 27Feb
Townsend, P. A. § (*w*) 27Feb
Cadell, J. (*w*) 27Feb
Cooksley, J. (*w*) 27Feb
Soanes, W. B. (*w*) 27Feb
Dimbleby, G. W. (*w*) 27Feb
Whittle, G. (*w*) 27Feb
Jameson, J. H. (*w*) 28Feb
Hepburn, P. B. (*w*) 28Feb
Nicholls, I. (*w*) 28Feb
Dingle, G. H. (*w*) 28Feb
Ollerhead, R. (*w*) 28Feb
Carlton, S. E. (*w*) 28Feb
Cooper, G. R. M. (*w*) 28Feb
Holloway, H. R. (*w*) 28Feb
Humphreys, G. V. L. (*w*) 28Feb
Hutchison, J. C. (*w*) 28Feb
Ireland, A. W. (*w*) 28Feb
James, L. K. (*w*) 28Feb
Marsh, A. (*w*) 28Feb
Mayall, H. C. (*w*) 28Feb
Nichols, E. C. L. (*w*) 28Feb
Pickett, R. E. (*w*) 28Feb
Priestwood, V. (*w*) 28Feb
Roberts, A. G. (*w*) 28Feb

1637

Robson, E. S. (*w*) 28Feb
Shaw, F. J. P. (*w*) 28Feb
Shepherd, A., *D.F.M.* (*w*) 28Feb
Story, D. P. (*w*) 28Feb
Watford, V. B. D. (*w*) 28Feb
Muirhead, G. R. (*w*) 28Feb
Young, R. H. § (*w*) 1Mar
Oswald, J. R. § (*w*) 1Mar
Dixon, C. (*w*) 1Mar
Jeanes, H. R. W. (*w*) 1Mar
Sankey, W. K. (*w*) 1Mar
McCreesh, J. (*w*) 1Mar
Flannery, T. S. F. (*w*) 1Mar
Hudson, J. E. (*w*) 1Mar
Outhwaite, T. L. (*w*) 1Mar
Barker, E. J. (*w*) 1Mar
Blaker, G. B. (*w*) 1Mar
Eve, H. A. (*w*) 1Mar
Goolden, G. E. (*w*) 1Mar
Horlock, N. A. (*w*) 1Mar
La Trobe, F. H., *M.C.* (*w*) 1Mar
Millar, T. (*w*) 1Mar
Oppenheimer, G. F. (*w*) 1Mar
Rignold, H. H. (*w*) 1Mar
Robinson, H. (*w*) 1Mar
Robinson, J. § (*w*) 2Mar
Dowson, C. G. (*w*) 2Mar
Horrox, L. R. (*w*) 2Mar
Day, G. T. (*w*) 2Mar
Woods, H. G. (*w*) 2Mar
Buchan, A. F. **P.** 2Mar
Sessford, J. D. (*w*) 3Mar
Crawford, J. A. (*w*) 3Mar
Blakeney-Flynn, H. G. (*w*) 3Mar
Frampton, J. D. (*w*) 3Mar
Hitchen, J. P. (*w*) 3Mar
Aitken, J. B. (*w*) 3Mar
Blackburn, F. (*w*) 3Mar
Munro, G. P. H. (*w*) 3Mar
Butcher, H. D. (*w*) 3Mar
Hands, A. G. (*w*) 3Mar
Badger, H. W. (*w*) 3Mar
Blair, G. L. (*w*) 3Mar
Martin, E. W. O. (*w*) 3Mar
Sutherland, R. McE. (*w*) 3Mar
Mitchell, G. § (*w*) 4Mar
Fradley, H. J. (*w*) 4Mar
Spiller, A. L. (*w*) 4Mar
Jubb, R. H. (*w*) 4Mar
Royceton, B. (*w*) 5Mar
Kennedy, D. C. (*w*) 5Mar
Gibson, J. O. § (*w*) 6Mar
Lowe, A. H. (*w*) 6Mar
Smith, F. H. (*w*) 6Mar
Sparrowe, B. C. (*w*) 6Mar
Dingwall, P. F. † (*w*) 7Mar
Roberts, H. W. (*w*) 7Mar
Palmer, S. R. (*w*) 7Mar
Coad, M. V. (*w*) 7Mar
Harris, M. G. W. K. (*w*) 7Mar
Harman, A. J. W. (*w*) 7Mar
Apps, L. M. (*w*) 7Mar
Arnett, C. A. (*w*) 7Mar
Arvoy, B. S., *D.S.M.* (*w*) 7Mar
Banks, R. (*w*) 7Mar
Barnard, T. C. (*w*) 7Mar
Beatty, H. S., *M.C.* (*w*) 7Mar
Beckett, R. S. B. (*w*) 7Mar

1638

Bickley, R. (*w*) 7Mar
Buchanan, W. G. (*w*) 7Mar
Cochrane, J. W. (*w*) 7Mar
Collett-Mason, W. W. C. (*w*) 7Mar
Cutts, G. E. (*w*) 7Mar
Dracott, H. St. E. (*w*) 7Mar
Durrant-Woodhouse, J. H. (*w*) 7Mar
Fawke, L. A. (*w*) 7Mar
Fenn, A. G. (*w*) 7Mar
Greenhill, H. A. S. (*w*) 7Mar
Hawley, E. T. (*w*) 7Mar
Hodgkinson, R. B. (*w*) 7Mar
John, J. H. (*w*) 7Mar
Le Mesurier, G. A. (*w*) 7Mar
Mackinnon, R. B. (*w*) 7Mar
Marsh, R. M. (*w*) 7Mar
Milne, R. M. M. (*w*) 7Mar
Morrison, A. G. A. (*w*) 7Mar
Moss, M. H. (*w*) 7Mar
Oppenheimer, R. H. (*w*) 7Mar
Preston, F. L. (*w*) 7Mar
Pringle, N. H. (*w*) 7Mar
Richardson, C. L. (*w*) 7Mar
Robinson, J. S. (*w*) 7Mar
Sanderson, H. M. (*w*) 7Mar
Turton, J. V. (*w*) 7Mar
Williams, A. J. (*w*) 7Mar
Cruft, C. E. (*w*) 8Mar
Sherborne, D. L. (*w*) 8Mar
Greenwood, H. G. (*w*) 8Mar
Condy, C. (*w*) 8Mar
Cropper, T. R. W. (*w*) 8Mar
Peters, R. H. E. (*w*) 8Mar
Beaumont, S. P. (*w*) 9Mar
Bennett, J. W. (*w*) 9Mar
Dwyer, P. G. (*w*) 9Mar
Zimmermann, A. W. (*w*) 9Mar
Hawker, R. J. (*w*) 9Mar
Jarvis, W. J. (*w*) 9Mar
Riley, A. E. (*w*) 9Mar
Daniels, N. B. (*w*) 9Mar
Smith, H. N. C. (*w*) 9Mar
Steele, G. G. § (*w*) 10Mar
King, H. L. (*w*) 10Mar
Lees, W. E. (*w*) 10Mar
Appleton, E. P. (*w*) 10Mar
Barrowcliffe, A. N. (*w*) 10Mar
Beevor, A. C. (*w*) 10Mar
Walker, M. K. (*w*) 10Mar
Whitmore, C. A. (*w*) 10Mar
Glaysher, A. J., *M.M.* (*w*) 10Mar
Probert, R. D. R. (*w*) 10Mar
Leventhorpe, T. B. (*w*) 10Mar
Wingfield, R. G. (*w*) 10Mar
Annand, A. C. (*w*) 10Mar
Lewis, J. A. § (*w*) 11Mar
Garrick, D. (*w*) 11Mar
Benson, G. B. G. (*w*) 11Mar
Jones, W. K. (*w*) 11Mar
Crouch, F. W. E. 11Mar
Cottrell, D. E. (*w*) 12Mar
Davies, T. K. (*w*) 12Mar
Griffiths, M. J. (*w*) 12Mar
Lawrence, N. (*w*) 12Mar
Worrow, J. L. (*w*) 12Mar
Blake, G. W. (*w*) 12Mar
Morley, J. E. S. (*w*) 12Mar

Flying Officers —*contd.*

1639

Heelis, C. G. de T. (*w*) 12Mar
Skelton, E. (*w*) 12Mar
Stewart, T. MacD. (*w*) 12Mar
Clements, W. M. § (*w*) 13Mar
Greenwood, A. J. W. (*w*) 13Mar
Wynn, C. N. C. (*w*) 13Mar
Goody, R. (*w*) 13Mar
Levy, R. (*w*) 13Mar
Perkins, L. J. § (*w*) 14Mar
Cotton, W. R. (*w*) 14Mar
Vidler, A. J. B. (*w*) 14Mar
Ashberry, K. W. (*w*) 14Mar
Cudmore, B. H. (*w*) 14Mar
Joseph, B. B. (*w*) 14Mar
Penn, F. N. (*w*) 14Mar
Ayscough, S. G. H. (*w*) 14Mar
Bayley, G. V. (*w*) 14Mar
Billington, C. (*w*) 14Mar
Boore, L. G. (*w*) 14Mar
Burns, A. F. (*w*) 14Mar
Carr, H. L. (*w*) 14Mar
Davis, T. A. (*w*) 14Mar
Derrick, L. G. (*w*) 14Mar
Dickinson, A. R. (*w*) 14Mar
Driver, J. A. (*w*) 14Mar
Edwards, F. (*w*) 14Mar
Glen, H. C. (*w*) 14Mar
Gorrie, G. J. (*w*) 14Mar
Hinchcliffe, G. A. (*w*) 14Mar
Hurrell, D. P. (*w*) 14Mar
James, P. (*w*) 14Mar
Knape, J. (*w*) 14Mar
Lane, G. H. A. (*w*) 14Mar
Lee, A. R. A. (*w*) 14Mar
Lee, C. H. (*w*) 14Mar
Norman, J. W. (*w*) 14Mar
Reynolds, C. H. (*w*) 14Mar
Rich, S. H. O. (*w*) 14Mar
Robinson, F. H. V. (*w*) 14Mar
Snow, R. M. (*w*) 14Mar
Sutton, V. (*w*) 14Mar
Thomas, R. (*w*) 14Mar
Weatherall, H. E. (*w*) 14Mar
West, J. K. (*w*) 14Mar
White, A. R. (*w*) 14Mar
Pippet, T. F. § (*w*) 15Mar
Fleet, W. D. § (*w*) 15Mar
Barber, S. E. (*w*) 15Mar
Spokes, F. J. (*w*) 15Mar
Beale, C. R. S. 15Mar
Beeton, J. H. (*w*) 15Mar
Jenkins, A. G. (*w*) 15Mar
Mackintosh, W. C. (*w*) 15Mar
Mallinson, P. R. (*w*) 15Mar
Masters, E. (*w*) 15Mar
Mayatt, F. A. (*w*) 15Mar
Steven, H. I. (*w*) 15Mar
Ward, J. S. (*w*) 15Mar
Wilmer, B. F. (*w*) 15Mar
Motley, A. V. (*w*) 16Mar
Clyne, F. J. (*w*) 16Mar
Cobb, R. (*w*) 16Mar
Bramsdon, H. (*w*) 16Mar
Unstead, R. J. (*w*) 16Mar
Dickson, G. M. (*w*) 16Mar
Edwards, C. F. § (*w*) 17Mar

1640

Roberts, W. P. § (*w*) 17Mar
Summers, H. A. F. (*w*) 17Mar
Ball, F. N. (*w*) 17Mar
Thornton, T. R. (*w*) 17Mar
Creasey, E. B. (*w*) 17Mar
Davies, R. S. (*w*) 17Mar
France, P. E. (*w*) 17Mar
Harding, B. A. (*w*) 17Mar
Hope, C. C. (*w*) 17Mar
Penn, S. E. (*w*) 17Mar
Seddon, H. J. (*w*) 17Mar
Spurr, N. F. (*w*) 17Mar
Steels, H. (*w*) 17Mar
Tooley, J. § (*w*) 18Mar
Allen, W. E. § P. 18Mar
Fisher, J. A. § P. 18Mar
Baker, F. G. (*w*) 18Mar
Brocks, F. A. W. (*w*) 18Mar
Pollard, W. C. (*w*) 18Mar
White, J. N. (*w*) 18Mar
Kingdon, H. E. M. (*w*) 19Mar
Day, M. E. M. (*w*) 19Mar
Emerson, R. K. (*w*) 19Mar
⊗Cannon, A. § P. 20Mar
Maher, K. (*w*) 20Mar
Howe, A. P. (*w*) 20Mar
Robotham, C. E. (*w*) 21Mar
Antrobus, W. L. (*w*) 21Mar
Bennett, W. (*w*) 21Mar
Crump, R. D. (*w*) 21Mar
Davies, E. K. (*w*) 21Mar
Disney, M. H. (*w*) 21Mar
Drummond, J. McG. (*w*) 21Mar
Gill, D. A. (*w*) 21Mar
Hall, H. R. (*w*) 21Mar
Hamilton, R. B. (*w*) 21Mar
Harcourt-Williams, J. H. (*w*) 21Mar
Harris, S. H. (*w*) 21Mar
Haydon, E. G. (*w*) 21Mar
Hilliker, S. H. (*w*) 21Mar
Home, J. D. (*w*) 21Mar
Hutcheson, A. (*w*) 21Mar
Iveson, M. S. (*w*) 21Mar
Jones, L. T. (*w*) 21Mar
Murray, K. N. (*w*) 21Mar
Niven, O. L. (*w*) 21Mar
Pennell, R. A. E. (*w*) 21Mar
Sadler, P. H. (*w*) 21Mar
Shelbourne, J. T. (*w*) 21Mar
Somervell, R. A. (*w*) 21Mar
Taylor, H. G. (*w*) 21Mar
Wise, H. (*w*) 21Mar
Witthoft, J. D. (*w*) 21Mar
Cuningham, F. W. A. (*w*) 22Mar
O'Donnell, L. S. (*w*) 22Mar
Collingwood, H. E. (*w*) 22Mar
Ireland, A. S. (*w*) 22Mar
MacLeod, N. A. T. (*w*) 22Mar
Meggitt, S. J. (*w*) 22Mar
Ogilvy, F. F. (*w*) 22Mar
Payne, H. S. L. (*w*) 22Mar
Risdon, D. L. (*w*) 22Mar
Room, H. C. (*w*) 22Mar
Stansfield, H. N. (*w*) 22Mar
Wilcock, F. J. (*w*) 22Mar

1641

Gloster, G. F. (*w*) 23Mar
Gray, R. S. (*w*) 24Mar
Forster, T. G. (*w*) 24Mar
Osland, A. P. D. (*w*) 24Mar
Stevenson, F. W. (*w*) 24Mar
Daniel, F. C. (*w*) 24Mar
Todd, W. § (*w*) 25Mar
Turner, J. H. § (*w*) 25Mar
Herlihy, G. A. § (*w*) 25Mar
Alway, F. C. (*w*) 25Mar
Dodd, T. L. (*w*) 25Mar
Whitaker, F. H. (*w*) 25Mar
Pocock, C. H. (*w*) 25Mar
Goulding, F. W. (*w*) 25Mar
Heron C. G. (*w*) 25Mar
Loader, A. G. W. (*w*) 25Mar
Richardson, W. (*w*) 25Mar
Young, L. (*w*) 25Mar
Evans, T. K. (*w*) 25Mar
Clark, J. G. D. (*w*) 25Mar
Clifton, J. § P. 26Mar
Strachan, W. (*w*) 26Mar
Nettleton, W. D'A. (*w*) 26Mar
Billington, J. § (*w*) 27Mar
Mansell, A. E. (*w*) 27Mar
Hartley, T. H. P. (*w*) 27Mar
Jenkins, R. § (*w*) 28Mar
Cooper, E. F. (*w*) 28Mar
East, G. (*w*) 28Mar
Kerridge, A. L. (*w*) 28Mar
King, N. F. (*w*) 28Mar
Walker, O. S. (*w*) 28Mar
Black, G. (*w*) 28Mar
Brend, G. C. (*w*) 28Mar
Dobson, F. H. (*w*) 28Mar
Eldridge, G. H. (*w*) 28Mar
Fitzgerald, C. C. (*w*) 28Mar
Garrett, H. (*w*) 28Mar
Halliday, E. I. (*w*) 28Mar
Hart, H. E. (*w*) 28Mar
Hollingbery, G. H. (*w*) 28Mar
Hopgood, O. H. (*w*) 28Mar
McCallion, E. E. (*w*) 28Mar
Morgan, A. (*w*) 28Mar
Ogilvie-Grant-Studley-Herbert D. (*w*) 28Mar
Phelps, H. H. V. (*w*) 28Mar
Pimlott, P. H. (*w*) 28Mar
Ratcliffe, S. N. (*w*) 28Mar
Rigden, N. F. (*w*) 28Mar
Robinson, W. G. C. (*w*) 28Mar
Roe, F. C. (*w*) 28Mar
Russel-Fisher, G. (*w*) 28Mar
Shepherd, J. C. (*w*) 28Mar
Spencer, E. C. (*w*) 28Mar
Spink, S. C. (*w*) 28Mar
Sutton, R. G. F. (*w*) 28Mar
Thomas, G. S. P. (*w*) 28Mar
Thompson, P. G. (*w*) 28Mar
Walters, C. F. (*w*) 28Mar
Webb, K. R. (*w*) 28Mar
Weekley, E. W. (*w*) 28Mar
Carr, W. J. (*w*) 29Mar
Bird, D. (*w*) 29Mar
Underwood, S. G. G.-S. (*w*) 29Mar
Clulow, T. I. M. (*w*) 29Mar
Dollan, J. H. (*w*) 29Mar
Jenner, K. L. O. (*w*) 30Mar
Wordsworth, A. S. (*w*) 30Mar
Gill, J. H. (*w*) 30Mar

⊗ Qualified in Torpedo servicing.

1642

Flying Officers
—contd.

Ray, J. (*w*) 30Mar
McNally, F. § (*w*) 31Mar
Punyer, R. § (*w*) 31Mar
Williams, E. F. § (*w*) 31Mar
Knight, F. H. (*w*) 31Mar
May, C. J. (*w*) 31Mar
Williams, D. H. (*w*) 31Mar
Wilson, J. W. (*w*) 31Mar
Kershaw, D. A. (*w*) 31Mar
Cuthbert, C. R. (*w*) 31Mar
Preston, A. M. (*w*) 31Mar
Whitford, F. J. (*w*) 31Mar
Wallis, B. (*w*) 31Mar
Williams, J. G. (*w*) 31Mar
Williams, J. R. § (*w*) 1Apr
Moloney, E. W. J. § (*w*) 1Apr
Baker, H. G. (*w*) 1Apr
Sutton, W. E. § **P.** 1Apr
White, W. C. § **P.** 1Apr
Hockin, J. (*w*) 1Apr
Chew, T. F. (*w*) 1Apr
Nall, R. E. (*w*) 1Apr
Lee, J. (*w*) 1Apr
Kennedy, N. (*w*) 1Apr
Sims-White, H. W. 1Apr
Wood, A. § (*w*) 2Apr
Bennett, K. B. H. (*w*) 2Apr
Burland, H. C. (*w*) 2Apr
Menzies, W. (*w*) 2Apr
Turnbull, T. E. (*w*) 2Apr
Wicks, G. R. (*w*) 2Apr
Barnett, R. B. (*w*) 2Apr
Crook, T. A. D. (*w*) 2Apr
Woodhall, A. G. (*w*) 2Apr
Hartland, L. (*w*) 2Apr
Cooke, R. K. (*w*) 3Apr
Hamilton, T. (*w*) 4Apr
Meakin, G. K. (*w*) 4Apr
Tilney, T. V. J. (*w*) 4Apr
Adams, E. R. (*w*) 4Apr
Anderson, W. (*w*) 4Apr
Arnold, H. E. (*w*) 4Apr
Assheton-Smith, *Sir* Charles, M. R. V. D. (*w*) 4Apr
Beer, E. C. (*w*) 4Apr
Blount, C. H. C. (*w*) 4Apr
Bujnowski, C. McL. (*w*) 4Apr
Bull, F. J. (*w*) 4Apr
Burry, R. J. (*w*) 4Apr
Brooke, E. H. G. (*w*) 4Apr
Cohen, A. S. (*w*) 4Apr
Coote, C. J. (*w*) 4Apr
Danino, C. M. (*w*) 4Apr
De Lom, T. C. B. (*w*) 4Apr
Galbraith, F. C. (*w*) 4Apr
Gibbs, H. V. C. (*w*) 4Apr
Hall, W. J. (*w*) 4Apr
Harrow, N. (*w*) 4Apr
Holt, H. S. (*w*) 4Apr
Hopcraft, H. S. (*w*) 4Apr
Hyde, C. A. (*w*) 4Apr
Jagot, E. C. T. (*w*) 4Apr
Jarman, A. S. (*w*) 4Apr

1643

Lee, L. A. (*w*) 4Apr
Lord, S. T. (*w*) 4Apr
Low, F. B. (*w*) 4Apr
Macgregor, H. F. (*w*) 4Apr
Margrave, G. H. J. (*w* 4Apr
Medcalf, D. M. (*w*) 4Apr
Midgley, A. R. (*w*) 4Apr
Newell, K. M. (*w*) 4Apr
Reeve, J. (*w*) 4Apr
Ruhsworth, L. L. S. 4Apr
Sington, A. J. (*w*) 4Apr
Skipper, R. (*w*) 4Apr
Thomson, G. V. (*w*) 4Apr
Walker, C. F. (*w*) 4Apr
Wheeler, T. (*w*) 4Apr
Wilkinson, T. G. (*w*) 4Apr
Yatman, R. P. (*w*) 4Apr
Lloyd-Jones, E. (*w*) 5Apr
Davis, J. O. (*w*) 5Apr
Fry, S. W. (*w*) 5Apr
Halford, C. T. 5Apr
Inglis, D. A. (*w*) 5Apr
Rickard, J. M. (*w*) 5Apr
Sergeant, C. G. (*w*) 5Apr
Thomson, J. K. D. (*w*) 5Apr
Popham, L. A. § (*w*) 6Apr
Isaac, K. B. (*w*) 6Apr
Powell, R. A. (*w*) 6Apr
Thompson-Hill, R. (*w*) 6Apr
Gibbon, H. (*w*) 6Apr
Rawson, R. B. (*w*) 7Apr
Welby, I., *M.C.*, *D.F.C.* (*w*) 7Apr
Cuthbert-Johnstone, E. § (*w*) 8Apr
Turner, R. A. P. § (*w*) 8Apr
Hartley, L. (*w*) 8Apr
Green, H. W. (*w*) 8Apr
Cottrell, W. J. (*w*) 8Apr
Pickering, A. H. (*w*) 8Apr
Hey, R. W. (*w*) 8Apr
Hunter, J. B. (*w*) 9Apr
Addison, G. W. (*w*) 9Apr
Brown, T. C. L. (*w*) 9Apr
Dean, F. (*w*) 10Apr
Thompson, R. E. (*w*) 10Apr
Birch, A. E. (*w*) 10Apr
Clayton, N. (*w*) 11Apr
Gee, H. (*w*) 11Apr
Du Cane, C. E. B. (*w*) **P.** 11Apr
Griffiths, L. E. (*w*) 11Apr
Shaw, S. L. (*w*) 11Apr
Addington, J. F. (*w*) 11Apr
Arnold, E. S. (*w*) 11Apr
Archer, J. W. (*w*) 11Apr
Baker, N. J. H. (*w*) 11Apr
Breadner, J. L. (*w*) 11Apr
Buchanan, L. D. (*w*) 11Apr
Collison, A. S. (*w*) 11Apr
Cottam, J. B. (*w*) 11Apr
David, E. J. (*w*) 11Apr
Davies, R. W. (*w*) 11Apr
Gammie, D. S. (*w*) 11Apr
Garsia, M. de la P. (*w*) 11Apr
Gilchrist, C. P. (*w*) 11Apr
Green, W. M. (*w*) 11Apr
Grundy, G. R. (*w*) 11Apr

1644

Hordern, B. C. S. (*w*) 11Apr
Howland, R. L. (*w*) 11Apr
Knight, D. H. (*w*) 11Apr
Manison, A. J. W. (*w*) 11Apr
Monks, E. J. (*w*) 11Apr
Robinson, C. P. (*w*) 11Apr
Saigol, V. R. (*w*) 11Apr
Smith-Granger, R. F. (*w*) 11Apr
Spence, S. M. (*w*) 11Apr
Tannett, R. J. (*w*) 11Apr
Taylor, J. (*w*) 11Apr
Thompson, J. (*w*) 11Apr
Walsh, W. J. J. (*w*) 11Apr
White, C. J. (*w*) 11Apr
Wood, J. (*w*) 11Apr
Townsend, J. E. (*w*) 11Apr
Tapsell, A. C. (*w*) 11Apr
Sanders, G. (*w*) 12Apr
Backhouse, F. N. (*w*) 12Apr
Walter, J. L. (*w*) 12Apr
Hyams, G. E. L. (*w*) 12Apr
Beanland, N. (*w*) 12Apr
Bell, W. S. (*w*) 12Apr
Browne, J. L. (*w*) 12Apr
Casey, C. B. (*w*) 12Apr
Dunthorn, D. G. (*w*) 12Apr
Eaton, E. J. B. (*w*) 12Apr
Ord, B. (*w*) 12Apr
Shepherd, P. H. (*w*) 12Apr
Williams, H. (*w*) 12Apr
Yeomans, S. N. (*w*) 12Apr
Ward, G. (*w*) 12Apr
Watson, F. E. (*w*) 13Apr
Shrubsole, W. H. (*w*) 14Apr
Coates, H. P. (*w*) 14Apr
Green, N. K. (*w*) 14Apr
Buels, J. S. J. § (*w*) 15Apr
Minor, N. G. (*w*) 15Apr
Page, W. A. (*w*) 15Apr
Judd, S. R. (*w*) 15Apr
Kinge, W. A. A. (*w*) 15Apr
Henderson, L. D. (*w*) 15Apr
Lee Booker, J. R. (*w*) 15Apr
Brown, F. (*w*) 15Apr
Burns, D. I. (*w*) 15Apr
Flick, C. S. C. (*w*) 15Apr
Fraser, W. M. (*w*) 15Apr
Hibbs, W. H. (*w*) 15Apr
Lawrence, L. O. (*w*) 15Apr
Leatherdale, T. R. (*w*) 15Apr
Macdonald, D. A. L. (*w*) 15Apr
Menhams, J. A. (*w*) 15Apr
Morris, C. W. (*w*) 15Apr
Mulock, C. F. (*w*) 15Apr
Owen, W. H. (*w*) 15Apr
Pollard, J. C. H. (*w*) 15Apr
Rodway, E. A. (*w*) 15Apr
Stevens, G. H. (*w*) 15Apr
Stevens, J. S. (*w*) 15Apr
Walton, F. (*w*) 15Apr
West, S. (*w*) 15Apr
Wilson, J. W. (*w*) 15Apr
Yate, A. C. McC. (*w*) 15Apr
Neate, V. W. (*w*) 16Apr
Stirk, A. G. (*w*) 16Apr
McCormac, E. (*w*) 16Apr

1645

Flying Officers
—contd.

Simon, L. T. H. (*w*) 16Apr
Flann, J. W. (*w*) 17Apr
Priest, G. E. W. (*w*) 17Apr
Carpendale R. D. S. (*w*) 17Apr
Millett, E. C. § (*w*) 18Apr
Armitage, G. MacL. (*w*) 18Apr
Barnett, G. B. (*w*) 18Apr
Barrett, E. D. E. (*w*) 18Apr
Boast, A. W. (*w*) 18Apr
Boddey, M. (*w*) 18Apr
Boggis, I. W. (*w*) 18Apr
Bradshaw, C. T. H. (*w*) 18Apr
Brady, J. C. (*w*) 18Apr
Burton, R. W. B. (*w*) 18Apr
Cardew, W. V. (*w*) 18Apr
Carew-Gibbs, K. A. (*w*) 18Apr
Cowie, F. G. H. (*w*) 18Apr
Davies, B. E. G. (*w*) 18Apr
Duffield-Harding, H. R. (*w*) 18Apr
Forrest, F. E. (*w*) 18Apr
Galpin, B. J. F. (*w*) 18Apr
Garner, N. D. (*w*) 18Apr
German, W. I. (*w*) 18Apr
Grandhaie, E. V. C. (*w*) 18Apr
Harrison, J. J. (*w*) 18Apr
Hicks, L. C. F. (*w*) 18Apr
Hodgkins, S. K. (*w*) 18Apr
Horner, J. C. F. (*w*) 18Apr
Hutchinson, C. G. (*w*) 18Apr
Lawson, J. H. (*w*) 18Apr
Leach, J. G. (*w*) 18Apr
Lindsay, J. E. (*w*) 18Apr
Loadsman, A. K. A. (*w*) 18Apr
MacLeod, R. G. (*w*) 18Apr
Monro, I. (*w*) 18Apr
Moore, B. G. R. (*w*) 18Apr
Pascall, W. (*w*) 18Apr
Smith, R. D. H. (*w*) 18Apr
Starling, H. J. (*w*) 18Apr
Stevens, R. G. (*w*) 18Apr
Thomas, H. F. (*w*) 18Apr
Thomas, H. L. (*w*) 18Apr
Turner, F. E. (*w*) 18Apr
Webb, G. R. (*w*) 18Apr
Dobbin, J. N. (*w*) 18Apr
Randall, G. (*w*) 18Apr
Stewart, D. M. R. (*w*) 19Apr
Ardley, H. P. (*w*) 19Apr
Bigland, J. B. T.-H. (*w*) 19Apr
Bannon, W. J. (*w*) 19Apr
Le Good, H. W. (*w*) 19Apr
Manson, J. McL. (*w*) 19Apr
Thomson, H. G. (*w*) 19Apr
Green, E. N. (*w*) 20Apr
Turner, S. W. (*w*) 20Apr
Timmis. S. W. § (*w*) 21Apr
Fine, H. J.(*w*) 21Apr
Fowler, H. S. (*w*) 21Apr
Hastings, D. F. G. (*w*) 21Apr
Kennedy, E. J. (*w*) 21Apr
Thoday, J. M. (*w*) 21Apr
Bulmer, R. H. (*w*) 22Apr
Newington, J. T. (*w*) 22Apr
Shrubsole, H. C. (*w*) 22Apr
Scott, A. (*w*) 22Apr

1646

Newton, E. J. (*w*) 23Apr
Conybeare, B. M. (*w*) 23Apr
Sandeman, T. N. P. G. (*w*) 23Apr
Brice, R. § (*w*) 24Apr
Matthew, W. P. (*w*) 24Apr
Harris, D. N. (*w*) 24Apr
Woodhouse, H. (*w*) 24Apr
Shedden, E. G. (*w*) 24Apr
Thompson, C. A. S. (*w*) P. 24Apr
Borton, G. N. (*w*) 24Apr
Broadhurst, G. T. (*w*) 24Apr
Browne, C. H. (*w*) 24Apr
Dunkels, W. (*w*) 24Apr
Green, C. F. (*w*) 24Apr
Hardy, G. D. (*w*) P. 24Apr
Horne, H. P. (*w*) 24Apr
Laming-Macadam, M. F. (*w*) 24Apr
Nickalls, N. J. D. (*w*) 24Apr
Robinson, L. G. (*w*) 24Apr
Sheppard, J. McM. (*w*) 24Apr
Wallace-Crabbe, K. E. I. (*w*) 24Apr
Hunter, W. (*w*) 24Apr
Fletcher, E. G. § (*w*) 25Apr
Field, L. T. (*w*) 25Apr
Warren, F. R. (*w*) 25Apr
Booker, G. A. (*w*) 25Apr
Prickett, W. W. (*w*) 25Apr
Anningson, G. R. K. (*w*) 25Apr
Birrell, R. B. (*w*) 25Apr
Brayshaw, T. S. (*w*) 25Apr
Brown, P. W. E. (*w*) 25Apr
Bull, H. V. (*w*) 25Apr
Burlinson, G. R. F. (*w*) 25Apr
Callander, W. L. B. (*w*) 25Apr
Carmichael, J. (*w*) 25Apr
Cooke, A. W. (*w*) 25Apr
Corbishley, J. (*w*) 25Apr
Davidson, E. M. O. (*w*) 25Apr
Davis, M. E. (*w*) 25Apr
Dermond, P. (*w*) 25Apr
Finlay, A. N. (*w*) 25Apr
Francis, F. W. (*w*) 25Apr
Godfrey, H. R. (*w*) 25Apr
Ham, H. A. (*w*) 25Apr
Haywood, J. T. (*w*) 25Apr
Hickman, L. J. (*w*) 25Apr
Holroyd, B. de C. F. (*w*) 25Apr
Hunt, J. M. (*w*) 25Apr
Hutcheson, W. T. 25Apr
Kable, H. F. H. (*w*) 25Apr
McKie, W. N. (*w*) 25Apr
Macleod, S. R. (*w*) 25Apr
Manning, L. H. R. (*w*) 25Apr
Mason, F. G. (*w*) 25Apr
Matthews, L. J. (*w*) 25Apr
Mellersh, R. P. C. (*w*) 25Apr
Moody, E. D. (*w*) 25Apr
Moore, R. (*w*) 25Apr
Newton, J. B. (*w*) 25Apr
Pearman, G. H. (*w*) 25Apr
Pratt, A. S. R. (*w*) 25Apr
Pudney, J. S. (*w*) 25Apr

1647

Shepherd, W. E. (*w*) 25Apr
Simpson, S. D. 25Apr
Stewart, R. L. (*w*) 25Apr
Symonds, R. A. (*w*) 25Apr
Tidmarsh, S. W. (*w*) 25Apr
Woollatt, R. J. (*w*) 25Apr
Wright-Bevans, J. (*w*) 25Apr
Lacey, E. C. (*w*) 26Apr
Carnegy, F. A. R. (*w*) 26Apr
Chadd, R. G. B. (*w*) 26Apr
Duly, S. J. (*w*) 26Apr
Eprile, C. J. (*w*) 26Apr
Grubb-Bell, C. E. R. (*w*) 26Apr
Hills, R. S. (*w*) 26Apr
Jackson, D. J. F. (*w*) 26Apr
Twining, W. T. (*w*) 26Apr
Allwright, R. W. (*w*) 26Apr
Pettigrew, F. I. § (*w*) 27Apr
Luxton, F. (*w*) 27Apr
Lewis, A. § (*w*) 28Apr
Coatman, J. S. B. (*w*) 29Apr
Fairhurst, H. (*w*) 29Apr
McCullum, J. L. (*w*) 30Apr
Weale, J. F. (*w*) 30Apr
Brent, H. B. § (*w*) 1May
Atkin, H. L. § P. 1May
Bartell, M. § (*w*) P. 1May
Long, E. F. § P. 1May
Bradley, C. J. (*w*) 2May
Adams, H. W. J. (*w*) 2May
Bevan, R. N. (*w*) 2May
Booth, W. R. T. (*w*) 2May
Bowker, R. S. L. (*w*) 2May
Brewer, A. J. (*w*) 2May
Colman, C. R. (*w*) 2May
David, V. P. (*w*) 2May
Davis, A. H. G. (*w*) 2May
Dyson, H. E. (*w*) 2May
Fielden, E. T. (*w*) 2May
Good, S. (*w*) 2May
Hipwood, J. F. (*w*) 2May
Horne, K. (*w*) 2May
Howard, L. B. C. (*w*) 2May
Huson, E. R. (*w*) 2May
James, J. E. (*w*) 2May
Lee, R. E. (*w*) 2May
Leigh, T. M. (*w*) 2May
Mackenzie, K. (*w*) 2May
Mackinnon, G. (*w*) 2May
McLaren, I. (*w*) 2May
Marks, G. D. (*w*) 2May
Marks, L. S. D. (*w*) 2May
Meynell, W. (*w*) 2May
Millar, H. B. (*w*) 2May
Moeran, D. W. (*w*) 2May
Mollison, J. P. C. (*w*) 2May
Neal, F. T. (*w*) 2May
Palmer, S. L. (*w*) 2May
Pope, H. V. (*w*) 2May
Potter, J. (*w*) 2May
Quayle, W. T. (*w*) 2May
Rooke, D. M. M. (*w*) 2May
Rudkin, W. H. (*w*) 2May
Russell-Jones, C. (*w*) 2May
Singer, E. M. T. (*w*) 2May
Smith, C. (*w*) 2May
Thompson, H. N. (*w*) 2May
Tidmarsh, D. R. (*w*) 2May
Wadoux, G. T. (*w*) 2May

1648

Flying Officers
—contd.

Wallett, R. L. A. (*w*) 2May
Willis, H. G. (*w*) 2May
Wilson, H. C. (*w*) 2May
Wright, C. P. (*w*) 2May
Young, D. C. (*w*) 2May
Macfarlane, F. (*w*) 2May
McCallum, R. A. (*w*) 3May
Coleman, C. G. (*w*) 3May
Bashall, W. E. V. (*w*) 3May
Collis, G. G. (*w*) 3May
Dickinson, R. E. (*w*) 3May
Greet, R. E. D. (*w*) 3May
Hall, C. M. (*w*) 3May
Hill, J. B. (*w*) 3May
Postlethwaite, S. J. (*w*) 3May
Ridley, J. E. (*w*) 3May
Rofe, H. H. (*w*) 3May
Sayers, S. R. (*w*) 3May
Turnbull, W. F. (*w*) 3May
Vant, C. D. (*w*) 3May
Shepherd, G. W. (*w*) 4May
Burke, R. C. (*w*) 4May
McLaren, R. D. (*w*) 5May
Church, R. V. (*w*) 5May
Clegg, R. (*w*) 5May
Lambert, D. I. (*w*) 5May
Witham, W. J. (*w*) 5May
O'Mara, S. H. (*w*) 5May
Browne, H. H. R. (*w*) 5May
Harrison, G. S. (*w*) 5May
Hill, E. J. (*w*) 5May
Vise, H. B. (*w*) 5May
Evans, M. D. **P.** 5May
Vaughan, S. (*w*) 6May
Sharp, E. S. (*w*) 6May
Renny, H. B. (*w*) 6May
Hallett, F. G. H. (*w*) 7May
Locke, I. N. (*w*) 7May
Monro, H. C. (*w*) 7May
Hill, W. N. P. (*w*) 7May
Easton, C. R. (*w*) 8May
Forrester, J. (*w*) 8May
Taylor, M. F. (*w*) 8May
Garratt, A. J. S. (*w*) 8May
Summers, F. E. (*w*) 8May
King, C. B. R., *M.C.* (*w*) **P.** 9May
Allan, T. S. (*w*) **P.** 9May
Barlow, D. H. (*w*) 9May
Bateman, R. F. (*w*) 9May
Battle, E. W. (*w*) 9May
Bishop, W. A. (*w*) 9May
Blair, J. W. (*w*) 9May
Brodrick, I. L. (*w*) 9May
Calmon, R. L. J. (*w*) 9May
Chapman, J. J. (*w*) 9May
Clamp, H. J. T. (*w*) 9May
Coffin, E. H. M. (*w*) 9May
Cronin, B. L. (*w*) 9May
Davies, N. K. (*w*) 9May
Dedman, W. C. (*w*) 9May
Duveen, L. L. (*w*) 9May
Ella, H. M. N. (*w*) 9May
Elliott, B. le F. B. (*w*) 9May
Fisher, F. J. (*w*) 9May

1649

Francis, L. W. (*w*) 9May
Groves, H. F. (*w*) 9May
Hands, L. E. (*w*) 9May
Heal, A. J. (*w*) 9May
Hobley, T. J. F. (*w*) 9May
Jeffreys, R. D., *M.C.* (*w*) 9May
Knox, S. (*w*) 9May
Long, A. F. (*w*) 9May
Mackie, W. G. McL. (*w*) 9May
Marx, G. E. (*w*) 9May
O'Brien, *The Hon.* F. M. M. (*w*) 9May
Raynham, H. (*w*) 9May
Sale, F. R. R. (*w*) 9May
Stainer, A. E. (*w*) 9May
Stevens, S. A. (*w*) 9May
Ward, F. J. (*w*) 9May
Watson, G. H. G. (*w*) 9May
Webster, D. G. (*w*) 9May
West, D. G. (*w*) 9May
Whitelaw, G. A. (*w*) 9May
Williamson, S. G. (*w*) 9May
Willis, J. D. (*w*) 9May
Wright, C. (*w*) 9May
Youle, W. G. (*w*) 9May
Rowe, W. N. (*w*) 10May
Page, W. B. (*w*) 10May
Bugden, B. J. (*w*) 10May
Davis, A. A. L. (*w*) 10May
Johnson, B. H. (*w*) 10May
Johnson, R. B. (*w*) 10May
Lane, B. T. A. (*w*) 10May
Nixon, K. (*w*) 10May
Quittenden, J. L. (*w*) 10May
Rennie, J. W. H. (*w*) 10May
Fairweather, S. W. (*w*) 11May
Commons, C. J. § (*w*) 11May
Spencer, T. M. P. (*w*) 11May
Palmer, S. A. (*w*) 11May
Carswell, A. (*w*) 11May
Flitton, C. L. (*w*) 11May
King, E. (*w*) 11May
Todd, J. (*w*) 11May
Howard-Lucy, S. (*w*) 11May
Weeden, H. W. (*w*) 11May
Barrie, A. (*w*) 11May
Allen, G. E. (*w*) 11May
Arnold, G. D. (*w*) 11May
Barr, L. L. S. (*w*) 11May
Coombes, A. G. (*w*) 11May
Darroch, I. F. (*w*) 11May
Davis, L. S. (*w*) 11May
Dick, N. H. (*w*) 11May
Empey, V. G. (*w*) 11May
Glover, E. R. (*w*) 11May
Horwood, K. McB. (*w*) 11May
Howell, G. I. (*w*) 11May
Kaines, J. A. P. (*w*) 11May
McBride, G. (*w*) 11May
Marten, H. C. R. (*w*) 11May
Murray, C. S. (*w*) 11May
Newman, C. W. (*w*) 11May
Runnalls, R. G. (*w*) 11May
Trestrail, H. H. (*w*) 11May
Ward, A. H. (*w*) 11May
Wilson, H. H. (*w*) 11May
Jones, E. R. (*w*) 11May

1650

Jones, C. N. (*w*) 12May
Colmer, J. O. (*w*) 12May
Blair, C. D. (*w*) 12May
Izard, J. B. (*w*) 12May
McGibbon, P. G. (*w*) 12May
Thomson, F. A. (*w*) 12May
Smith, R. S. (*w*) 13May
Cole, R. D. (*w*) 13May
Rayner, G. P. (*w*) 13May
Hill, A. Y. (*w*) 14May
Whitbourn, F. E. (*w*) 14May
Vedova, E. A. (*w*) 14May
Wood, E. G. W. (*w*) 14May
Burchell, F. W. (*w*) 15May
Dimmock, E. J. (*w*) 15May
Drake-Brockman, G. T. (*w*) 15May
Falls, R. B. (*w*) 15May
Gibson, H. B. (*w*) 15May
Hurry, A. S. (*w*) 15May
Hurst, J. (*w*) 15May
Nichol, J. B. (*w*) 15May
Thackrah, G. M. (*w*) 15May
Wake, W. B. (*w*) 15May
Walker, J. (*w*) 15May
Warner, D. H. (*w*) 15May
Waterhouse, R. D. (*w*) 15May
Weblin, N. W. (*w*) 15May
Wolfenden, C. H. (*w*) 15May
Bell, K. G. (*w*) 16May
Hardy, T. R. (*w*) 16May
Webb, W. G. (*w*) 16May
Rhodes, J. E. (*w*) 16May
Rance, D. G. H. (*w*) 16May
Thomson, T. W. (*w*) 16May
Bass, C. F. G. (*w*) 16May
Bates, H. (*w*) 16May
Beaumont, J. (*w*) 16May
Bentley, J. C. F. G. (*w*) 16May
Brown, E. H. (*w*) 16May
Campbell, J. D. (*w*) 16May
Colchester, E. (*w*) 16May
Crossley, F. (*w*) 16May
Crowley, J. F. (*w*) 16May
Daglish, E. F. (*w*) 16May
Dennistoun-Sword, A. B. (*w*) 16May
Dew, A. (*w*) 16May
Dickinson, A. M. (*w*) 16May
Feugard, C. M. (*w*) 16May
Fletcher, C. W. (*w*) 16May
Fuller, F. B. (*w*) 16May
Harrhy, T. V. (*w*) 16May
Hayman, W. F. (*w*) 16May
Haynes, H. W. (*w*) 16May
Jenny, J. (*w*) 16May
Lancaster, G. K. (*w*) 16May
McGrath, J. (*w*) 16May
Montrose, J. L. (*w*) 16May
Morley, C. J. (*w*) 16May
Moyes, C. L. (*w*) 16May
Norfolk, E. C. (*w*) 16May

1651

Flying Officers —*contd.*

Offord, W. J. (*w*) 16May
Orr, C. R. (*w*) 16May
Patrick, W. (*w*) 16May
Phillips, A. S. (*w*) 16May
Phillips, G. L. (*w*) 16May
Pugh, A. R. (*w*) 16May
Radcliffe, M. G. (*w*) 16May
Revell, G. G. (*w*) 16May
Richards, J. E. (*w*) 16May
Richers, C. C. (*w*) 16May
Simmons, E. S. (*w*) 16May
Sleight, R. D. L. (*w*) 16May
Slot, J. M. H. (*w*) 16May
Smail, H. F. (*w*) 16May
Spencer, R. W. (*w*) 16May
Spink, D. F. (*w*) 16May
Swanwick, M. R. E. (*w*) 16May
Tighe, G. F. (*w*) 16May
Trippe, E. H. (*w*) 16May
Ward, W. H. (*w*) 16May
Way, J. A. H. (*w*) 16May
Williams, R. O., *D.F.C.* (*w*) 16May
Woodward, W. E. (*w*) 16May
Moore, L. W. H. **P.** 16May
Ayres, F. W. (*w*) 17May
Barber, L. W. (*w*) 17May
Bay, A. N. M. (*w*) 17May
Crossing, W. L. (*w*) 17May
Dangerfield, C. C. (*w*) 17May
Flood, J. P. (*w*) 17May
Hickey, D. P. (*w*) 17May
Kempner, M. P. (*w*) 17May
Knowles, H. (*w*) 17May
Robertson, J. H. (*w*) 17May
Rogers, W. J. (*w*) 17May
Sides, W. H. (*w*) 17May
Ratcliffe, A. G. § **P.** 18May
Cambridge, R. F. (*w*) 18May
Ross, T. G. (*w*) 19May
Blomfield, L. G. (*w*) 19May
Godden-Kent, H. P. (*w*) 19May
King-Hamilton, M. A. B. (*w*) 19May
Payne, W. E. (*w*) 19May
Moody, G. E. (*w*) 20May
Bond, A. A. (*w*) 20May
Colebrook, G. W. A. (*w*) 20May
Dakin, D. (*w*) 20May
Reed, D. A. (*w*) 20May
Harries, G. V. (*w*) 21May
Cornwall, P. W. (*w*) 21May
Du Rieu, K. P. (*w*) 21May
Edwards, K. L. (*w*) 21May
Faure, J. (*w*) 21May

1652

Ferguson, W. S. (*w*) 21May
Gayfer, G. R. (*w*) 21May
Giffin, N. S. (*w*) 21May
Hart, G. B. S. (*w*) 21May
Isaacs, D. S. (*w*) 21May
Jenkins, A. H. (*w*) 21May
Jessen, M. H. (*w*) 21May
Jukes, J. R. (*w*) 21May
Kerr, W. L. (*w*) 21May
Lenham, N. C. (*w*) 21May
Ley, C. V. (*w*) 21May
McLaren, J. (*w*) 21May
Murray Smith, J. H. (*w*) 21May
Nolan, H. R. (*w*) 21May
Randell, H. G. (*w*) 21May
Robertson, G. W. (*w*) 21May
Rowland, W. S. (*w*) 21May
Sopwith, W. (*w*) 21May
Swan, W. C. (*w*) 21May
Ward, A. M. (*w*) 21May
Wheen, E. R. (*w*) 21May
White, C. M. (*w*) 21May
Truby, W. E. (*w*) 21May
Morgan, R. B. § (*w*) 22May
Thompson, C. H. (*w*) 22May
James, C. H. (*w*) 22May
Wells, H. W. (*w*) 22May
Lauderdale, V. F. (*w*) 22May
Bouchier, H. S. (*w*) 23May
Brooker, J. H. P. (*w*) 23May
Brooks, R. (*w*) 23May
Browne, A. P. (*w*) 23May
Buckley, C. (*w*) 23May
Bullen, P. L. (*w*) 23May
Bulmer, E. C. (*w*) 23May
Campbell, W. G. (*w*) 23May
Chisholm, D. (*w*) 23May
Elliott-Smith, D. D. (*w*) 23May
Fowler, B. (*w*) 23May
Freshfield, E. H. (*w*) 23May
Frost, C. V. (*w*) 23May
Fry, R. A. (*w*) 23May
Garnett, C. C. (*w*) 23May
Goodwin, F. R. (*w*) 23May
Hallett, F. J. (*w*) 23May
Heath, E. G. (*w*) 23May
Kennard, R. V. (*w*) 23May
Lace, G. E. (*w*) 23May
Mills, W. M. (*w*) 23May
Neilson, E. F. (*w*) 23May
Newhouse, C. T. (*w*) 23May
Peard, N. D. (*w*) 23May
Perry, S. F. J. R. (*w*) 23May
Richards, G. (*w*) 23May
Roberts, J. F. (*w*) 23May
Rosam, C. W. (*w*) 23May

1653

Russell, F. L. (*w*) 23May
Sager, W. M. E. (*w*) 23May
Salsbury, R. J. (*w*) 23May
Simmons, G. H. (*w*) 23May
Strachan, H. J. (*w*) 23May
Symmons, A. R. (*w*) 23May
Thomas, E. B. (*w*) 23May
Wakeling, W. A. (*w*) 23May
Warner, G. B. (*w*) 23May
Watson, H. F. (*w*) 23May
Wendel, V. (*w*) 23May
Williams, R. M. (*w*) 23May
Wright, T. H. (*w*) 23May
Briggs, A. E. (*w*) 24May
Gray, C. R. V. (*w*) 24May
Greenham, W. E. C. (*w*) 24May
Syers, K. J. D. (*w*) 24May
Lace, R. H. (*w*) 25May
Spratt, C. J. § (*w*) 26May
Humphreys, N. E. (*w*) 26May
Edwards, J. F. S. (*w*) 26May
Phillips, C. W. (*w*) 26May
Watson, A. S. (*w*) 26May
Armstrong, F. R. A. (*w*) 27May
Abbey, T. C. (*w*) 27May
Hart, J. P. (*w*) 28May
Vincent, L. (*w*) 28May
Beard, I. M. (*w*) **P.** 28May
Paterson, T. T. (*w*) 29May
Southwood, D. J. (*w*) 30May
Ashley, L. H. (*w*) 30May
Beausire, H. J. (*w*) 30May
Birch, C. F. (*w*) 30May
Bradshaw, K. S. (*w*) 30May
Castell, H. E. (*w*) 30May
Dotesio, W. H. (*w*) 30May
Duckett, T. (*w*) 30May
Evans, E. (*w*) 30May
Handsley, F. A. (*w*) 30May
Harmsworth, A. G. A. (*w*) 30May
Harris, C. R. V. (*w*) 30May
Hibbert, G. W. (*w*) 30May
Howden, P. A. (*w*) 30May
Johnson, G. E. (*w*) 30May
Macleod, A. (*w*) 30May
Medwin, F. S. W. (*w*) 30May
Mordaunt, E. J. (*w*) 30May
Page, J. H., *T.D.* (*w*) 30May
Priest, W. P. (*w*) 30May
Reid, R. N. (*w*) 30May
Rosby, T. C. G. (*w*) 30May
Simm, T. B. (*w*) 30May
Stamp, R. G. (*w*) 30May
Davies, C. E. (*w*) 30May
Graham, R. § (*w*) **P.** 31May
Dale, R. W. (*w*) 31May
Methven, C. L. (*w*) 31May
Bond, C. N. 31May
Duffy, J. (*w*) 31May

1654

Flying Officers
—contd.

Faircloth, H. O. (*w*) 31May
Hannaford, F. H. (*w*) 31May
Roberts, E. (*w*) 31May
Smith, D. C. (*w*) 31May
Winter, G. R. (*w*) 31May
Woolfenden, S. W. (*w*) 31May
Law, E. T. W. (*w*) 1June
Downing, A. J. (*w*) 1June
McNaughton, C. L. (*w*) 2June
Dade, J. (*w*) 3June
Carrot, W. A. (*w*) 4June
Matthews, G. H. (*w*) 6June
Acton, H. M. M. (*w*) 6June
Ballard, E. (*w*) 6June
Barnett, E. H. (*w*) 6June
Benson, D. J. (*w*) 6June
Birch, F. L. (*w*) 6June
Buckley, C. MacC. (*w*) 6June
Caine, F. M. (*w*) 6June
Chadwick, J. (*w*) 6June
Edwards, C. W. (*w*) 6June
Geary, E. C. (*w*) 6June
Gould, J. H. (*w*) 6June
Hall, H. (*w*) 6June
Harris, S. M. (*w*) 6June
Hawke, H. (*w*) 6June
Hayman, R. C. (*w*) 6June
Little, R. F. (*w*) 6June
Maillard, E. A. (*w*) 6June
Marriott, W. H. E. (*w*) 6June
Martin, K. B. (*w*) 6June
Payne, C. A. (*w*) 6June
Plant, G. W. B. (*w*) 6June
Reid, G. (*w*) 6June
Smee, W. F. B. (*w*) 6June
Smith, C. A. (*w*) 6June
Smith, E. C. (*w*) 6June
Thomson, B. G. T. (*w*) 6June
Verne, D. B. L. (*w*) **P.** 6June
Steele, R. (*w*) 7June
Davies, R. G. (*w*) 7June
Date, J. P. (*w*) 7June
Dowson, H. (*w*) 8June
Dunn, A. L. (*w*) 8June
Elwin, R. E. O. (*w*) 9June
Austin, R. B. (*w*) 9June
Barker, J. F. R. (*w*) 9June
Firmston-Williams, G. (*w*) 9June
Gardner, B. D. (*w*) 9June
Henchy, A. F. (*w*) 9June
Hudson, E. A. (*w*) 9June
Lawrie, J. (*w*) 9June
Morris, C. (*w*) 9June
Pickard, E. W. (*w*) 9June
Shea, G. R. (*w*) 9June
Whittaker, T. H. (*w*) 9June
Watson, R. D. (*w*) 10June
Follett, C. G. (*w*) 10June
Rittmeyer, F. E. H. (*w*) **P.** 10June
Squier, D. R. (*w*) 11June

1655

Kelly, W. F. J. (*w*) 11June
Berman, M. M. (*w*) 12June
Todd, S. H. (*w*) 13June
Baker, C. M. A. (*w*) 13June
Bennett, H. R. (*w*) 13June
Billam, G. E. D. (*w*) 13June
Bradley, E. N. (*w*) 13June
Bradsell, H. J. (*w*) 13June
Brown, D. D. (*w*) 13June
Buckton, H. G. F. (*w*) 13June
Cairns, J., *M.C.* (*w*) 13June
Cheesman, W. G. (*w*) 13June
Cobb, J. A. C. (*w*) 13June
Davies, C. E. (*w*) 13June
De Pass, B. A. (*w*) 13June
Edwards, E. H. (*w*) 13June
Elliott, R. G. D. (*w*) 13June
Gaskell, A. (*w*) 13June
Goodenay, P. (*w*) 13June
Greenwood, J. P. (*w*) 13June
Harding, E. G. (*w*) 13June
Harewood-Westaway, A. P. (*w*) 13June
Hutchins, C. G. (*w*) 13June
Jessop, R. (*w*) 13June
Kitley, H. E. (*w*) 13June
Markham, E. A. (*w*) 13June
Marshall, V. V. (*w*) 13June
Morrison, W. (*w*) 13June
Munro, D. (*w*) 13June
Oslear, J. O. (*w*) 13June
Ottley, S. H. (*w*) 13June
Pammert, F. J. L. (*w*) 13June
Pemberton, J. W. (*w*) 13June
Piper, D. S. (*w*) 13June
Porter, F. J. (*w*) 13June
Sykes, J. H. (*w*) 13June
Tennant, W. D. (*w*) 13June
Thomas, J. L. (*w*) 13June
Thomas, W. B. (*w*) 13June
Whitworth, C. (*w*) 13June
Beard, J. (*w*) 14June
Evans, E. W. (*w*) 14June
Robinson, H. (*w*) 15June
Montgomery, J. Q. (*w*) 15June
Seth, R. S. (*w*) 15June
Swan, D. H., *D.F.C.* (*w*) 15June
Box, K. C. (*w*) 16June
Schofield, L. L. (*w*) 16June
Copeland, T. (*w*) 17June
Challenor, C. H. (*w*) 17June
Champion, F. B. J. (*w*) 17June
Wing, R. G. W. (*w*) 17June
Tallowin, R. D. K. (*w*) 17June
Turnnidge, B. R. § (*w*) 17June
Dibble, A. § P. 18June

1656

Smith, H. (*w*) 18June
Alexander, W. (*w*) 18June
Chalk, G. A. (*w*) 18June
Snape, M. H. D. (*w*) 18June
Smith, S. M. (*w*) 19June
Reading, D. W. (*w*) 19June
Manley, R. C. (*w*) 20June
Bailie, H. W. (*w*) 20June
Cooper, C. G. T. (*w*) 20June
Edward, G. S. M. (*w*) 20June
Fawdry, W. (*w*) 20June
Gillespie, R. P. (*w*) 20June
Hopkins, L. C. (*w*) 20June
Kilgour, J. G. (*w*) 20June
Levin, J. A. (*w*) 20June
Raymond, R. B. (*w*) 20June
Reynolds, C. W. (*w*) 20June
Roberts, H. O. (*w*) 20June
Simpson, W. (*w*) 20June
Smith, C. (*w*) 20June
Smith, E. S. (*w*) 20June
Calcutt, B. B. (*w*) 21June
Jackson, E. R. (*w*) 21June
Livingston, D. (*w*) 21June
Verco, W. J. G. (*w*) 21June
Young, A. F. (*w*) 21June
Hickox, H. A. G. (*w*) 21June
Harris, C. J. (*w*) **P.** 21June
Weeks, P. C. P. 21June
Houghton, W. W. G. (*w*) 22June
Gell, C. W. (*w*) 22June
Jones, A. V. (*w*) 22June
Dodds, J. G. E. § **P.** 23June
Gregory, J. A. § **P.** 23June
Ward, B. (*w*) **P.** 23June
Jenkyn, R. J. (*w*) 23June
Renney, S. (*w*) 23June
Bird, P. M. K. (*w*) 23June
Bollom, S. (*w*) 23June
Frostick, H. R. (*w*) 23June
Walter, C. P. (*w*) 23June
Samuel, G. A. (*w*) **P.** 23June
Potter, J. M. (*w*) 23June
Boak, G. R. (*w*) 23June
Williams, J. E. (*w*) 24June
Moore, A. (*w*) 24June
Harrison-Sleap, D. T. (*w*) 25June
Powell, W. H. (*w*) 25June
Peuleve, L. J. A. (*w*) 25June
Bate, G. G. (*w*) 26June
Mulholland, C. A. (*w*) 26June
Alderton, F. § (*w*) **P.** 27June
Pharaoh, R. C. (*w*) 27June
England, P. F. (*w*) 27June

1657

Flying Officers
—contd.

Hoyle, C. (*w*) 27June
Janes, N. T. (*w*) 27June
Smith, A. W. (*w*) 27June
Stevenson, C. S. (*w*) 27June
Cook, B. G., *D.F.M.* (*w*) 27June
Barber, A. H. (*w*) 28June
Glanfield, L. G. (*w*) **P.** 28June
Adans, W. E. (*w*) 28June
Brown, C. J. (*w*) 28June
Clark, D. A. (*w*) 28June
Thomas, H. H. (*w*) 28June
Wilkins, G. G. (*w*) 29June
Brown, W. § **P.** 30June
Miller, G. I. § **P.** 30June
Armfield, W. E. C. (*w*) 30June
Ashe, R. H. N. (*w*) 30June
Bathurst, A. A. (*w*) 30June
Beaman, H. A. M. (*w*) 30June
Coulson, E. A. (*w*) 30June
Evans, H. C. (*w*) 30June
Fleming, C. M. (*w*) 30June
Gordon, J. (*w*) 30June
Houldey, G. (*w*) 30June
Howells, H. H. (*w*) 30June
Morgan, W. G. C. (*w*) 30June
Muir, T. McD. (*w*) 30June
Pearse, W. B. T. (*w*) 30June
Tilby, F. W. (*w*) 30June
Titley, U. A. (*w*) 30June
Wheatland, A. J. (*w*) 30June
Roberts, J. (*w*) 30June
Webb, S. § (*w*) **P.** 1July
Adams, R. W. § **P.** 1July
Hales, A. G. § **P.** 1July
Frost, G. J. (*w*) 1July
Hawkins, R. B. K. (*w*) 1July
Beer, G. (*w*) 1July
Latham, H. S. (*w*) 1July
Shillitoe, G. R. T. (*w*) 1July
Gaston, J. (*w*) 1July
Mellor, H. (*w*) 1July
Cruwys, F. (*w*) **P.** 1July
Goodman, W. R. (*w*) 1July
O'Shea, J. A. A. (*w*) 1July
Lansdowne, A. F. (*w*) 1July
Thompson, E. J. (*w*) 1July
Teakles, J. McL. (*w*) 2July
Amodeo, L. A. (*w*) 2July
Bainbridge, W. C. St. C. (*w*) 2July
Baird, R. W. (*w*) 2July
Bennett, C. M. H. (*w*) 2July
Brookman, W. N. S. (*w*) 2July
Bullock, H. K. (*w*) 2July
Castle, A. F. (*w*) 2July
Dromgoole, L. S. (*w*) 2July
Goodwin, G. D. M. (*w*) 2July
Gray, F. L. (*w*) 2July
Kemnitz, J. H. (*w*) 2July
McCarthy, F. (*w*) 2July
McClelland, A. D. (*w*) 2July

1658

Quill, M. J. (*w*) 2July
Somerville, W. McN. (*w*) 2July
Zimmermann, C. (*w*) 2July
Brock, C. W. M. § (*w*) 3July
Scott-Browne, H. J. § (*w*) 3July
Gundrey, V. K. (*w*) 3July
Herbert, A. L. (*w*) 4July
Hussey-Freke, D. L. (*w*) 4July
Palna, B. G. R. (*w*) 3July
Compton, H. J. § (*w*) 5July
Molloy, T. § (*w*) 5July
Wallace, H. C. § (*w*) 5July
Goldthorpe, J. A. K. (*w*) 5July
McLean, I. (*w*) 5July
North, N. R. (*w*) 5July
Vevers, R. G. (*w*) 5July
Hyner, E. L. (*w*) 5July
Jones, H. B. F. (*w*) 5July
Jowitt, H. J. D. M. (*w*) 5July
Linder, D. M. (*w*) 5July
Thomas, E. V. (*w*) 5July
Peters, E. L. (*w*) 5July
James, T. S. (*w*) 5July
Simpson, F. L. (*w*) 5July
Swift, D. O. (*w*) 5July
Watson, R. (*w*) 5July
Thomson, W. (*w*) 5July
Frowein, C. R. (*w*) 5July
Carr, A. (*w*) **P.** 5July
Forster, J. (*w*) 5July
Senior, F. (*w*) 5July
Thomson, T. N. (*w*) 5July
Westwood, G. S. § (*w*) 6July
Wilkinson, B. § (*w*) 6July
Littmar, S. (*w*) 6July
Elles, N. P. M. (*w*) 6July
Marwood, W. H. (*w*) 6July
Lees, H. (*w*) 6July
Scott, G. W. (*w*) 6July
Laslett, C. W. P. (*w*) 6July
Burnett, G. (*w*) 6July
Biggerstaff, S. A. (*w*) 6July
Harris, P. E. (*w*) 7July
Miller, G. R. (*w*) 7July
Alexander, A. E. (*w*) 7July
Anderson, C. J. (*w*) 7July
Atkinson, H. (*w*) 7July
Barnett, E. E. (*w*) 7July

1659

Gray-King, J. W. (*w*) 7July
Mulford, H. (*w*) 7July
Ouston, F. D. C. (*w*) 7July
Parks, E. J. (*w*) 7July
Smallwood, A. R. (*w*) 7July
Trollope, F. J. (*w*) 7July
Deeley, J. H. (*w*) 7July
Lynch, D. J. § (*w*) 8July
Burrows, J. § **P.** 8July
Relf, I. A. (*w*) 8July
James, S. E. St. A. (*w*) 9July
Baker, C. H. § (*w*) **P.** 10July
Adcock, H. J. (*w*) 11July
Buckley, J. (*w*) 11July
Bullett, L. A. N. (*w*) 11July
Emerson, G. C. (*w*) 11July
Goddard, C. W. (*w*) 11July
Williams, A. T. (*w*) 11July
Westwood, W. § (*w*) 12July
Brookes, E. (*w*) 12July
Payne, G. E. (*w*) 12July
Rolls, B. A. G. (*w*) 12July
Shaw, G. W. R. (*w*) 12July
Barratt, N. (*w*) 13July
James, B. (*w*) 13July
Jones, H. P. G. § 14July
Vandyk, A. (*w*) 14July
Wight, H. R., *M.C.* (*w*) 14July
Rowson, S. W. D. (*w*) **P.** 14July
Bartlett, H. R. (*w*) 15July
Matheson, D. M. S. (*w*) 15July
Smith, S. J. (*w*) 15July
Thorp, T. J. (*w*) 15July
Baker, D. G. (*w*) 15July
Bown, J. C. (*w*) 15July
Gale, S. (*w*) 15July
Langdon, D. A. (*w*) **P.** 15July
Butt, D. M. (*w*) 15July
McRitchie, J. H. § (*w*) 16July
Cheater, F. § (*w*) 16July
Abraham, L. F. (*w*) **P.** 16July
Teakle, R. G. (*w*) 16July
Watson, T. A. (*w*) 16July
King, R. D. (*w*) 16July
Howling, E. W. (*w*) 16July
Pearce, F. B. (*w*) 16July
Balfour, C. J. (*w*) 16July
Baker, S. (*w*) **P.** 18July
Cahusac, E. B., *M.C.* (*w*) 18July
Foulsham, R. (*w*) 18July
Head, H. G., *M.C.* (*w*) 18July

1660

Flying Officers —*contd.*

Ibbetson, F. G. (*w*)		18July
Lewis, A. T. (*w*)		18July
McMahon, J. (*w*)		18July
Crumpton, E. T. § (*w*)		19July
Sykes, F. B. § (*w*)		19July
Albrecht, C. M. C. (*w*)		19July
Mackenzie, D. J. (*w*)		19July
Miller, A. H. (*w*)		19July
Fraser-James, J. (*w*)		19July
Morrow, W. R. (*w*)	P.	19July
Willson, L. A. J. (*w*)	P.	19July
Williams, J. B. (*w*)		19July
Squires, R. (*w*)		19July
Lines, W. P. (*w*)		19July
Vernon, F. § (*w*)		20July
Coles, F. McP. (*w*)		20July
Dangerfield, J. B. (*w*)		20July
De Neut, A. E. (*w*)		20July
Evans, T. E. W. (*w*)		20July
McAinsh, D. (*w*)		20July
Mee, H. B. (*w*)		20July
Petty, W. M. (*w*)		20July
Shield, T. A. (*w*)		20July
Andrews, A. R. §		21July
Street, H. §		21July
Talbot, W. R. G. §		21July
Law, F. T. (*w*)		21July
Gatrell, L. E. (*w*)		21July
Harris, D. W. (*w*)		21July
Adams, T. D. (*w*)	P.	21July
Cullingham, R. G. H. (*w*)		21July
Davies, H. (*w*)		21July
Gilson, K. G. (*w*)		21July
Perceval, J. R. (*w*)		21July
Madden, J. T. § (*w*)		22July
Scofield, L. A. § (*w*)		22July
Frost, R. D. § (*w*)	P.	22July
Bennewith, W. R. (*w*)		22July
Vicary, W. H. (*w*)		22July
Tullberg, A. E. (*w*)		22July
Willatt, R. H. (*w*)		22July
Williams, A. D. (*w*)		22July
Dresden, G. D. (*w*)		22July
Jones, J. F. (*w*)		22July
Jones, J. L. (*w*)		22July
McDowall, K. (*w*)		22July
Bishop, N. E. (*w*)	P.	22July
Wood, J. L. (*w*)		22July
Taylor, D. L. (*w*)	P.	22July
Tucker, T. D. (*w*)	P.	22July
Harvey, G. T. (*w*)		22July
Kyle, G. M. (*w*)		23July
Whatley, E. L. (*w*)		23July
Page, A. H. (*w*)	P.	24July
Budd, H. G. (*w*)		25July
Laycock, H. C. (*w*)		25July
Warder, S. J. (*w*)		25July

1661

Thompson, E. V. (*w*)		25July
Matthews, G. E. F. C. (*w*)	P.	25July
Beacham, C. G. (*w*)		26July
Hignett, G. D. (*w*)		26July
Knowles, C. L. (*w*)		26July
Banks, A. N. (*w*)		26July
Thom, R. J. (*w*)		26July
Brindley, E. (*w*)		26July
Jones, R. G. (*w*)		26July
Peace, J. G. (*w*)		26July
Pugh, I. D. (*w*)		26July
Pratten, A. E. (*w*)		26July
Harrold, O. G. (*w*)	P.	26July
Clayton, F. S. (*w*)	P.	26July
Clifford, C. C. H. (*w*)		27July
Morton, F. de C. G. (*w*)		27July
Martin, H. J. (*w*)		27July
Bacon, K. S. (*w*)		27July
Cunning, G. W. (*w*)		27July
Pickard, T. P. (*w*)		27July
Cheeseman, H. D. (*w*)	P.	27July
Petrie, W. A. (*w*)	P.	27July
Clark, E. F. (*w*)	P.	27July
Tippett, F. S. § (*w*)	P.	28July
Bray, C. W. (*w*)		28July
Powell, E. G. (*w*)		28July
Tickler, H. H. (*w*)		28July
Brown, R. S. (*w*)		28July
Bradley, R. D. (*w*)	P.	28July
Clark, C. P. (*w*)		28July
Spicer, P. G. (*w*)		30July
Larke, R. K. (*w*)	P.	30July
Jones, J. E. O. (*w*)		30July
Mansfield, E. (*w*)		31July
Moorhouse, E. G. (*w*)		1Aug
Walker, S. E. S. (*w*)		1Aug
Simpson, A. H. (*w*)	P.	2Aug
Sheardown, R. D. § (*w*)		3Aug
Douglas, G. A. (*w*)		3Aug
Yates, R. P. (*w*)		3Aug
Maddox, E. H. (*w*)		3Aug
Sims, C. A. M. (*w*)	P.	3Aug
Paget, S. H. (*w*)	P.	3Aug
Holder, F. D.	P.	3Aug
Burt, L. (*w*)		4Aug
Addison, T. N. (*w*)		4Aug
Clements, E. N. § (*w*)		5Aug
Cameron-Waller, H. R. (*w*)		5Aug
Evans, H. B. C. (*w*)		5Aug

1662

Long, H. S. (*w*)		5Aug
McDermot, L. G. (*w*)		5Aug
Maurer, A. (*w*)		5Aug
Nash, J. M. (*w*)		5Aug
Storey, H. L. (*w*)		5Aug
Thompson, G. D. (*w*)		5Aug
Addison, C. W. B. (*w*)		5Aug
Bowyer, W. M. (*w*)		5Aug
Chippindale, D. W. (*w*)		5Aug
Conwell, R. M. (*w*)		5Aug
Heffer, J. N. M. (*w*)		5Aug
Howe, A. G. (*w*)		5Aug
Jones, I. (*w*)		5Aug
Reid, N. B. (*w*)		5Aug
Last, B. E. (*w*)		5Aug
Joseph, V. O. (*w*)	P.	5Aug
Paterson, I. V. (*w*)	P.	5Aug
Haywood, J. M. (*w*)		5Aug
Grant, E. S. (*w*)	P.	5Aug
White, F. M. (*w*)	P.	5Aug
Parham, S. L. H. (*w*)	P.	5Aug
Thornton, J. H. § (*w*)	P.	6Aug
Carisbrooke, *Marquess of*, *G.C.B.*, *G.C.V.O.* (*w*)		6Aug
Lewis, K. S. (*w*)		6Aug
Quenet, N. G. (*w*)		6Aug
Ansell, A. E. (*w*)		6Aug
Cory, *Sir* Clinton J. D., *Bt.* (*w*)		6Aug
Jenkins, J. M. (*w*)		6Aug
Mason, G. E. J. M. (*w*)		6Aug
Handley, W. G. (*w*)		6Aug
Hunter, W. D. (*w*)		6Aug
Potocki de Montalk, S. C. E. (*w*)		6Aug
Rogan, W. C. H. (*w*)		6Aug
Warner, H. L. (*w*)		6Aug
Egginton, L. J. (*w*)	P.	6Aug
Elliott, E. J. (*w*)	P.	6Aug
Davie, S. (*w*)	P.	6Aug
Williams, T. (*w*)		6Aug
Herschel, C. R. (*w*)		8Aug
Burns, H. (*w*)	P.	8Aug
Buttanshaw, R. J. H. (*w*)		8Aug
Clarke, M. G. (*w*)		8Aug
Perry, P. J. (*w*)		8Aug
Crawford, J. (*w*)		9Aug
Hornblower, G. A. (*w*)		9Aug
Sitwell, I. W. H. (*w*)		9Aug

1663

Flying Officers
—contd.

Cherry-Downes, G. (*w*) 9Aug
Hancock, J. T. C. (*w*) **P.** 9Aug
Percival, A. T. (*w*) 9Aug
Costin, E. C. (*w*) 9Aug
Dodd, C. W. B. (*w*) 9Aug
Enticott, G. C. (*w*) **P.** 9Aug
Miller, W. R. (*w*) 9Aug
Taylor, J. E. (*w*) 9Aug
Lindsay-Hogg, *Sir* Anthony H. *Bt.* (*w*) 10Aug
Nicholls, A. G. (*w*) 10Aug
Collett, W. E. (*w*) 10Aug
Middleton, L. S. (*w*) 10Aug
Hignet, T. S. (*w*) 10Aug
Radmilovic, P. (*w*) 11Aug
Reynolds, P. M. (*w*) 11Aug
Coney, J. J. (*w*) 11Aug
Jones, T. (*w*) 11Aug
Kerr, G. W. (*w*) 11Aug
Bynon, H. S. (*w*) 11Aug
Roe, C. J. (*w*) 11Aug
Brooks, F. Y. (*w*) **P.** 11Aug
Thompson, J. E. (*w*) 12Aug
De Ste Croix, G. E. M. (*w*) 12Aug
Dews, R. M. (*w*) 12Aug
Harvey, S. (*w*) 12Aug
Hawker, L. W. B. (*w*) 12Aug
Horsfall, H. V. (*w*) 12Aug
Thompson, J. T. (*w*) **P.** 12Aug
Upton, A. J. (*w*) **P.** 12Aug
Davies, G. T. (*w*) **P.** 12Aug
Evans, H. W. (*w*) **P.** 12Aug
Stuart, E. F. (*w*) **P.** 12Aug
Batchelor, J. G. (*w*) 13Aug
Clough, T. C. (*w*) 13Aug
Curr, T. T. (*w*) 13Aug
⊗Dunn, R. (*w*) 13Aug
Mason, H. A. (*w*) 13Aug
Read, A. B. (*w*) 13Aug
Walker, R. H. (*w*) 13Aug
Harris, T. H. (*w*) 13Aug
Challinor, W. H. O. (*w*) **P.** 13Aug
Quick, C. D. (*w*) **P.** 13Aug
Maclachlan, J. (*w*) **P.** 13Aug
Griffin, H. (*w*) 15Aug
Kellie, G. H. (*w*) 15Aug
Sheppard, F. G. (*w*) 15Aug
Bowring, W. (*w*) 16Aug
Buxton, C. J. (*w*) 16Aug

1664

Clinton, J. A. T. (*w*) 16Aug
Hollingsworth, K. (*w*) 16Aug
Lloyd, G. J. (*w*) 16Aug
Oulton, R. (*w*) 16Aug
Bonneywell, G. W. (*w*) 16Aug
Field, J. P. (*w*) 16Aug
Henbrow, R. D. (*w*) 16Aug
Wallace, R. (*w*) 16Aug
Williams, D. E. (*w*) 16Aug
Boast, H. S. (*w*) **P.** 16Aug
Beer, R. W. (*w*) **P.** 16Aug
Marchesi, T. A. (*w*) 16Aug
Graham, A. L. R. § (*w*) **P.** 17Aug
McChesney, W. E. § (*w*) **P.** 17Aug
Bibby, G. (*w*) 17Aug
Latham, C. (*w*) 17Aug
Lord, A. N. (*w*) 17Aug
Patrick, F. R. (*w*) 17Aug
Warner, C. F. (*w*) 17Aug
Basker, C. N. (*w*) **P.** 17Aug
Tibbenham, D. A. (*w*) **P.** 17Aug
Clarke, S. G. (*w*) **P.** 17Aug
Davidson, V. (*w*) **P.** 17Aug
Gilford, J. W. (*w*) **P.** 17Aug
Fraser, A. W. (*w*) **P.** 17Aug
Fisher, J. L. (*w*) **P.** 17Aug
Harvey, W. H. (*w*) **P.** 17Aug
Pickering, H. W. § (*w*) 18Aug
Slade, D. I. § (*w*) 18Aug
Caine, H. (*w*) 18Aug
Millington, A. A. (*w*) 18Aug
Percival, T. S. (*w*) 18Aug
Ash, L. G. (*w*) **P.** 18Aug
Cordiner, H. G. (*w*) **P.** 18Aug
Wigglesworth, F. G. (*w*) **P.** 18Aug
Andrew, J. G. (*w*) **P.** 18Aug
Gardner, W. E. (*w*) **P.** 18Aug
Rossiter, W. (*w*) **P.** 18Aug
Brooke, K. (*w*) **P.** 18Aug
Ledingham, J. F. (*w*) 18Aug
Smith, F. (*w*) 18Aug
Athay, M. F. (*w*) 19Aug
Mead, J. A. R. (*w*) **P.** 19Aug
Skan, L. E. (*w*) **P.** 19Aug
Suddes, G. W. (*w*) **P.** 19Aug
Egerton, T. J. (*w*) **P.** 19Aug
Wheeler, N. E. § **P.** 20Aug
Bell, G. R. (*w*) 20Aug
Bennett, J. (*w*) **P.** 20Aug
Davey, S. C. (*w*) 20Aug
Day, A. W. (*w*) 20Aug
Dixon, G. D. S. (*w*) 20Aug
Griffiths, W. T. (*w*) 20Aug

1665

Hart, C. H. G. (*w*) 20Aug
Hewett, S. G. (*w*) 20Aug
Hill, W. N. (*w*) 20Aug
Kelly, H. F. (*w*) 20Aug
Murdoch, W. (*w*) 20Aug
Murray, J. P. (*w*) 20Aug
Nichol, H. (*w*) 20Aug
Powell, F. S. (*w*) 20Aug
Raffan, G. A. (*w*) 20Aug
Rutherford, I. C. (*w*) 20Aug
Swain, W. H. L. (*w*) 20Aug
Thomas, J. D. (*w*) 20Aug
Walne, R. (*w*) 20Aug
Ward, L. G. (*w*) 20Aug
Wells, C. T. (*w*) 20Aug
Wells, P. S. (*w*) 20Aug
West, D. (*w*) 20Aug
Whalley, R. W. (*w*) 20Aug
Wilde, F. G. (*w*) 20Aug
Williamson, W. H. (*w*) 20Aug
Willmott, F. J. (*w*) 20Aug
Campbell, F. H. A. (*w*) 20Aug
Jones, H. H. (*w*) 20Aug
Wilson, P. C. (*w*) **P.** 20Aug
Hankin, F. (*w*) 21Aug
Gilchrist, J. (*w*) **P.** 21Aug
Hambleton, H. R. (*w*) 21Aug
Murray, F. § (*w*) **P.** 22Aug
Bell, T. E. (*w*) 22Aug
Milne, A. (*w*) 22Aug
Nelson, G. (*w*) 22Aug
Kay, E. § (*w*) 23Aug
Clements, E. V. (*w*) 23Aug
Boyes, N. F. (*w*) 23Aug
Dod, P. W. (*w*) 23Aug
Scarborough, J. E. (*w*) 23Aug
Binns, F. (*w*) **P.** 23Aug
Vinall, H. W. (*w*) **P.** 23Aug
Leslie, *The Hon.* J. W. (*w*) 24Aug
Mordaunt, G. (*w*) 24Aug
Morkam, J. P., *D.F.C.* (*w*) 24Aug
Stevenson, K. H. (*w*) 24Aug
Henderson, J. (*w*) 24Aug
Davies, C. C. H. (*w*) 24Aug
Rowell, H. W. (*w*) 24Aug
Bartrum, E. A. (*w*) **P.** 24Aug
Brand, E. (*w*) **P.** 24Aug
Hole, S. S. (*w*) **P.** 24Aug
Hope, J. (*w*) **P.** 24Aug
Smith, G. W. (*w*) **P.** 24Aug
Halls, H. A. W. (*w*) **P.** 24Aug
Pooles S. W. P. (*w*) **P.** 24Aug

⊗ Qualified in Torpedo servicing.

1666

Flying Officers
—contd.

Luck, G. W. D. (*w*) P. 24Aug
Vorley, E. W. (*w*) P. 24Aug
Robertson, W. (*w*) P. 24Aug
Plant, J. L. (*w*) P. 24Aug
Hoult, R. P. (*w*) 24Aug
Johnson, S. § (*w*) P. 25Aug
Farmer, G. C. § (*w*) P. 25Aug
Barnett, L. W. (*w*) P. 25Aug
Begbie, J. E. (*w*) P. 25Aug
Harris, J. H. (*w*) P. 25Aug
Tugwell, D. H. (*w*) P. 25Aug
Wood, T. A. (*w*) P. 25Aug
Bergl, M. B. W. (*w*) P. 25Aug
Griffiths, B. R. (*w*) P. 25Aug
Longley, J. V. (*w*) P. 25Aug
Fackrell, N. H. (*w*) 25Aug
Natt, L. R. (*w*) P. 25Aug
Wells, R. N. § (*w*) P. 26Aug
Spilman, E. W. (*w*) P. 26Aug
Mackenzie, F. C. (*w*) P. 28Aug
Mays, R. G. B. § (*w*) P. 27Aug
Beddow, E. (*w*) 27Aug
Bewsher, C. C. (*w*) 27Aug
Bickerstaffe-Drew, F. (*w*) 27Aug
Bickford, I. E. (*w*) 27Aug
Cox, C. G. H. (*w*) 27Aug
Cuthbert, E. (*w*) 27Aug
Fage, C. P. (*w*) 27Aug
Harding, F. A. L. (*w*) 27Aug
Harrington, L. E. (*w*) 27Aug
Hawton, H. (*w*) 27Aug
Hayley, C. A. (*w*) 27Aug
Herbert, A. D. (*w*) 27Aug
Hicks, J. E. H. (*w*) 27Aug
Hine, E. F. (*w*) 27Aug
Hogg, A. C. (*w*) 27Aug
Irwin, R. (*w*) 27Aug
Jelley, R. E. (*w*) 27Aug
Johnson, E. (*w*) 27Aug
Kerrison, R. H. (*w*) 27Aug
Lucy, G. N. (*w*) 27Aug
Macrae, J. F. N., *M.C.* (*w*) 27Aug
McGowan, G. A. (*w*) 27Aug
McLean, R. (*w*) 27Aug
Millar, A. H. (*w*) 27Aug
Mills, T. W. H. (*w*) 27Aug
Mitchell, E. J. (*w*) 27Aug
Moore, C. C. (*w*) 27Aug
Musgrave, J. (*w*) 27Aug
Norton, F. J. (*w*) 27Aug
Parkinson, J. C. (*w*) 27Aug
Price, C. E. (*w*) 27Aug
Rowberry, C. W. J. (*w*) 27Aug
Scrope-Davies, A. R. (*w*) 27Aug
Shetliffe, R. B. R. (*w*) 27Aug
Smith, A. H. (*w*) 27Aug

1667

Swift, J. F. (*w*) 27Aug
Syminton, W. H. (*w*) 27Aug
Taylor, R. S. (*w*) 27Aug
Thompson, S. A. L. (*w*) 27Aug
Wardle, H. (*w*) 27Aug
Wood, J. (*w*) 27Aug
Ellam, G. V. A. (*w*) P. 27Aug
Gouldsmith, G. B. (*w*) 27Aug
Moore, J. W. (*w*) P. 28Aug
Gill, H. W. (*w*) 28Aug
Marsh, T. H. E. (*w*) 28Aug
White, L. W. C. (*w*) 28Aug
Mayer, R. J. (*w*) 29Aug
Pernan, I. M. M. (*w*) 30Aug
Bellows, A. K. 30Aug
Bithell, A. B. (*w*) 30Aug
Brookes, A. L. D. (*w*) 30Aug
Burrows, R. S. (*w*) 30Aug
Chesters, D. F. (*w*) 30Aug
Clark, A. G. (*w*) 30Aug
Dewes, H. R. C. (*w*) 30Aug
Gill, T. M. (*w*) 30Aug
Gotelee, R. F. G. (*w*) 30Aug
Harding, W. S. (*w*) 30Aug
Hyslop, J. M. (*w*) 30Aug
James, G. R. (*w*) 30Aug
McEwan, J. A. N. (*w*) 30Aug
Marsden, T. H. (*w*) 30Aug
Miller, R. F. *M.C.* (*w*) 30Aug
Miller, W. F. (*w*) 30Aug
Monck, H. G. H. (*w*) 30Aug
Muir, T. L. (*w*) 30Aug
Murray, J. A. (*w*) 30Aug
Nickerson, G. W., *M.M.* (*w*) 30Aug
Richardson, J. (*w*) 30Aug
Rigby, R. C. B. (*w*) 30Aug
Roe, E. H. (*w*) 30Aug
Taig, T. (*w*) 30Aug
Tilsley, F. (*w*) 30Aug
Tucker, G. E. (*w*) 30Aug
Vane Tempest, F. C. (*w*) P. 30Aug
Watler, C. F. J. (*w*) 30Aug
Barrett, P. J. (*w*) P. 30Aug
Peacock, A. (*w*) P. 30Aug
Smith, A. T. (*w*) P. 30Aug
Sutton, A. T. (*w*) P. 30Aug
Barstow, A. E. (*w*) P. 30Aug
Daniel, W. T. (*w*) P. 30Aug
Fildes-Moss, J. E. H. (*w*) P. 30Aug
King, L. P. (*w*) P. 30Aug
Halcrow, J. P. (*w*) 30Aug
Knight, H. C. (*w*) 30Aug
Mayers, W. H., *M.C.*, (*w*) 30Aug
Mitchell, W. E. (*w*) 30Aug

1668

Stafford, B. W. (*w*) 30Aug
Traub, A. A. (*w*) 30Aug
Ide, G. E. (*w*) 30Aug
Simmons, A. F. § (*w*) P. 1Sept
Smith, W. R. M. § (*w*) P. 1Sept
Coen, S. K. (*w*) 1Sept
Stanbury, P. (*w*) 1Sept
Pearce, H. (*w*) P. 1Sept
Greig, B. F. (*w*) P. 1Sept
Corry, J. H. (*w*) P. 1Sept
Lafferty, E. (*w*) P. 1Sept
Harrison, H. G. (*w*) P. 1Sept
Moorhouse, J. R., *D.F.C.* (*w*) 1Sept
Powley, E. H. (*w*) P. 1Sept
Bolland, R. O. (*w*) P. 2Sept
Russell, E. B. (*w*) P. 2Sept
Foy, J. (*w*) P. 2Sept
Neate, E. (*w*) P. 2Sept
Bartlett, A. (*w*) P. 3Sept
Mullineaux, F. (*w*) P. 3Sept
Roe, S. A. (*w*) P. 3Sept
Morris, S. (*w*) 3Sept
Adam, J. S. (*w*) 4Sept
Bannerman, G. J. B. (*w*) 4Sept
Bullen, A. W. H. (*w*) 4Sept
Betham, G. A. (*w*) 4Sept
Blackhall, J. T. (*w*) 4Sept
Carey, W. P. A. (*w*) 4Sept
Cooper, H. (*w*) 4Sept
Cope, J. A. (*w*) P. 4Sept
Copelin, C. (*w*) 4Sept
Couch, J. C. (*w*) 4Sept
Day, I. G. (*w*) 4Sept
Dickens, E. H. (*w*) 4Sept
Doig, D. A. R. (*w*) 4Sept
Druce, R. J. (*w*) 4Sept
Edgelow, W. R. S. (*w*) 4Sept
Festing, M. C. (*w*) 4Sept
Gee, N. R. (*w*) 4Sept
Gillatt, S. B. (*w*) 4Sept
Goold, A. N. (*w*) 4Sept
Hatje, N. G. (*w*) 4Sept
Head, C. E. (*w*) 4Sept
Heald, W. H. A. (*w*) 4Sept
Hewett, O. W. (*w*) 4Sept
Hogg, E. N. (*w*) 4Sept
Hyslop, W. G. (*w*) 4Sept
Jones, F. A. (*w*) 4Sept
Kelsey, W. E. (*w*) 4Sept
Matthews, P. G. (*w*) 4Sept
Millman, J. G. (*w*) 4Sept
Mitchell, H. N. (*w*) 4Sept
Monico, R. P. (*w*) 4Sept
Neill, R. (*w*) 4Sept
Newton, H. G. (*w*) 4Sept
Pratt, A. S. M. (*w*) 4Sept
Railton, T. N. (*w*) 4Sept
Roig, L. R. N. F. J. (*w*) 4Sept
Rossi, A. F. A. (*w*) 4Sept
Skiff, S. H. (*w*) 4Sept
Summers, H. L. R. (*w*) 4Sept
Taylor, M. F. (*w*) 4Sept

1669

Flying Officers
—contd.

Usher, G. D. (*w*) 4Sept
Watkins, H. G. (*w*) 4Sept
Wells, A. W. (*w*) 4Sept
Wilson, F. M. (*w*) 4Sept
Yelland, C. L. (*w*) 4Sept
Judge, H. S. (*w*) **P.** 4Sept
Keene, A. T. (*w*) 4Sept
Elphinstone, M. H. H. (*w*) 5Sept
Shirreff-Thomas, J. A. (*w*) 5Sept
Durling, E. (*w*) 5Sept
Ewins, R. J. (*w*) **P.** 5Sept
Trelease, C. R. (*w*) **P.** 5Sept
Brooke, J. V. S. (*w*) 6Sept
Macphail, D. (*w*) 6Sept
Silversides, R. W. (*w*) **P.** 7Sept
Watson, J. R. (*w*) 7Sept
Wilkinson, J. G. (*w*) 7Sept
Davison, W. E. (*w*) **P.** 7Sept
Kellie, R. (*w*) **P.** 7Sept
Pritchard, H. C. (*w*) **P.** 7Sept
Rushforth, S. (*w*) **P.** 7Sept
Green, C. (*w*) **P.** 7Sept
Tibbs, K. T. (*w*) **P.** 7Sept
Anderson, A. S. (*w*) 8Sept
Millett, E. J. (*w*) **P.** 8Sept
Davies, D. I. (*w*) **P.** 8Sept
Romer, W. E. S. (*w*) **P.** 8Sept
Elwood, S. A. (*w*) **P.** 8Sept
Leather, H. (*w*) **P.** 8Sept
Lewis, G. (*w*) **P.** 8Sept
Adams, C. S. (*w*) **P.** 8Sept
Norris, E. T. (*w*) **P.** 8Sept
Batten, F. C. (*w*) **P.** 8Sept
Ward, D. H. S. (*w*) **P.** 8Sept
Butterworth, W. (*w*) **P.** 8Sept
Sockett, A. L. (*w*) **P.** 8Sept
Davies, T. N. (*w*) 8Sept
Huson, J. M. (*w*) **P.** 9Sept
Clinch, C. E. (*w*) **P.** 9Sept
Currington, B. R. (*w*) **P.** 9Sept
Handley, F. M. (*w*) **P.** 10Sept
Mainwaring, A. M. (*w*) 10Sept
Rhodes, C. F. (*w*) **P.** 10Sept
Robinson, T. B. (*w*) **P.** 10Sept
Courtney, I. H. (*w*) **P.** 10Sept
Eddie, D. C. (*w*) **P.** 10Sept
Richards, E. (*w*) **P.** 10Sept
Veltom, D. J. (*w*) **P.** 10Sept
Kerr, M. D. (*w*) **P.** 10Sept
Butler, F. (*w*) **P.** 10Sept
Sincock, L. J. (*w*) **P.** 10Sept
Coulson, A. L. (*w*) **P.** 10Sept
Willson, H. (*w*) 11Sept
Wallbank, M. (*w*) 11Sept
Watt, N. (*w*) 11Sept
Allan, J. C. (*w*) 11Sept
Barnes, W. L. (*w*) 11Sept
Bigham, W. M. (*w*) 11Sept
Bown, J. E. G. (*w*) 11Sept
Bush, F. L. (*w*) 11Sept
Collier, L. E. (*w*) 11Sept
Constable, W. (*w*) 11Sept
Cowie, G. (*w*) 11Sept

1670

Crispwell, F. J. (*w*) 11Sept
Dermer, B. (*w*) 11Sept
Dill, J. A. E. (*w*) 11Sept
Drummond, J. C. (*w*) 11Sept
Elverston, E. (*w*) 11Sept
Emerson, J. M. (*w*) 11Sept
Fisher, E. P. (*w*) 11Sept
Fisher, G. D. (*w*) 11Sept
Forrest, G. (*w*) 11Sept
Francis, L. B. (*w*) 11Sept
Galloway, E. J. (*w*) 11Sept
Gayleard, L. J. (*w*) 11Sept
Gibbons, V. R. (*w*) 11Sept
Gillett, J. C. (*w*) 11Sept
Heath, J. H. (*w*) 11Sept
Hebditch, W. A. (*w*) 11Sept
Helder, M. B. (*w*) 11Sept
Hickman, D. P. (*w*) 11Sept
Hollis, M. C. (*w*) 11Sept
Hughes, A. L. (*w*) 11Sept
Hutcheon, W. S. (*w*) 11Sept
John, L. W. (*w*) 11Sept
Kenny, S. M. (*w*) **P.** 11Sept
King, W. G. (*w*) 11Sept
Krarup, E. A. (*w*) 11Sept
Lawton, A. T. (*w*) 11Sept
Levi, R. S. (*w*) 11Sept
Marsh, J. E. B. (*w*) 11Sept
Martin-Spiers, G. J. (*w*) 11Sept
Mason, H. L. (*w*) 11Sept
Mills, F. W. (*w*) 11Sept
Morgan, C. B. E. (*w*) 11Sept
Nerdick, C. A. (*w*) 11Sept
Nicholson, R. V. (*w*) 11Sept
Owens, J. (*w*) 11Sept
Pearse, A. W. (*w*) 11Sept
Pollock, B. T., *w.s.* (*w*) 11Sept
Pyle, J. N. (*w*) 11Sept
Ranson, L. J. (*w*) 11Sept
Rees, H. L. (*w*) **P.** 11Sept
Reid, W. F. (*w*) 11Sept
Roberts, T. G. (*w*) 11Sept
Southwell, A. J. L. (*w*) 11Sept
Storer, H. M. (*w*) 11Sept
Tabernacle, P. E. (*w*) 11Sept
Tame, A. L. (*w*) 11Sept
Usher, A. W. (*w*) 11Sept
Watson, F. C. (*w*) 11Sept
Whitehead, C. J. (*w*) 11Sept
Winter, W. H. (*w*) 11Sept
Wright, N. P. (*w*) 11Sept
Sabel, B. A. (*w*) 11Sept
Tidmarsh, E. A. (*w*) **P.** 12Sept
Matthews, E. V. F. (*w*) 12Sept
Goddard, J. T. (*w*) **P.** 12Sept
Sutherland, D. G. (*w*) **P.** 13Sept
Tanner, L. F. (*w*) 13Sept
Blackman, G. § (*w*) **P.** 14Sept
Ballard, L. A. T. (*w*) 14Sept

1671

Bandy, K. H. (*w*) 14Sept
Baxandall, D. K. (*w*) 14Sept
Grinsell, L. V. (*w*) 14Sept
Hancock, E. W. (*w*) 14Sept
Houghton, J. C. W. (*w*) 14Sept
Jarrett, P. W. (*w*) 14Sept
Parsons, E. L. (*w*) 14Sept
Spinks, C. I. (*w*) 14Sept
Watson, J. R. (*w*) 14Sept
Weston, P. A. (*w*) 14Sept
Goldfield, L. (*w*) **P.** 14Sept
James, B. A. (*w*) **P.** 14Sept
Wilson, E. J. (*w*) **P.** 14Sept
Beale, W. F. (*w*) **P.** 14Sept
Kipps, J. W. P. (*w*) **P.** 14Sept
Horlington, B. (*w*) **P.** 14Sept
McCrudden, J. D. (*w*) **P.** 14Sept
Fells, F. (*w*) 14Sept
Cox, R. F. (*w*) 15Sept
Kingsley, E. D. (*w*) 15Sept
Lindsay, R. P. C. (*w*) **P.** 15Sept
Joseph, S. J. E. (*w*) **P.** 15Sept
Mulhall, A. E. (*w*) 16Sept
Spencer, C. H. 16Sept
Sale, A. J. (*w*) **P.** 17Sept
Silvester, S. H. (*w*) **P.** 17Sept
Dyer, S. E. (*w*) **P.** 17Sept
Pearman, T. A. D. (*w*) **P.** 17Sept
Wooldridge, A. P. (*w*) **P.** 17Sept
Colls, E. W. A. (*w*) **P.** 17Sept
King, J. E. (*w*) **P.** 17Sept
Turnbull, H. T. (*w*) **P.** 17Sept
Barnes, A. M. (*w*) 18Sept
Adkins, E. J. (*w*) 18Sept
Aitken, N. G. (*w*) 18Sept
Arnold, H. J. (*w*) 18Sept
Barton, G. F. H. (*w*) 18Sept
Bennie, M. (*w*) 18Sept
Bensted, W. J. L. (*w*) 18Sept
Booth, R. A. (*w*) 18Sept
Boreham, H. G. (*w*) 18Sept
Bowner, W. R. (*w*) 18Sept
Brooking, J. H. P. (*w*) 18Sept
Brown, G. W. (*w*) 18Sept
Burgess, W. G. (*w*) 18Sept
Cook, V. C. (*w*) 18Sept
Cronin, H. F. E. (*w*) 18Sept
Daeppen, J. E. (*w*) 18Sept
Dickins, F. J. D. (*w*) 18Sept
Dineen, T. G. (*w*) 18Sept
Duncan, K. C. (*w*) 18Sept
Evans, A. (*w*) 18Sept
Friend, D. H. (*w*) 18Sept
Gaines, F. E. (*w*) 18Sept
Gibsone, J. C. H. (*w*) 18Sept
Godsell, G. E. (*w*) 18Sept

1672

Flying Officers —*contd.*

Hahn, C. L. (*w*)		18Sept
Harper, D. G. (*w*)		18Sept
Harries, R. H. (*w*)		18Sept
Harris, J. R. (*w*)		18Sept
Henty, R. I. (*w*)		18Sept
Herbert, D. (*w*)		18Sept
Holden, L. (*w*)		18Sept
Holness, A. (*w*)		18Sept
Ingram, H. (*w*)		18Sept
James, C. H. (*w*)		18Sept
Jones, J. R. L. (*w*)		18Sept
Jordan, G. W. (*w*)		18Sept
Kidley, A. G. (*w*)		18Sept
Killick, P. W. M. (*w*)		18Sept
Lawrence, R. E. C. H. (*w*)		18Sept
Lloyd, E. F. (*w*)		18Sept
Locke, H. R. (*w*)		18Sept
Lyons, J. G. (*w*)	P.	18Sept
Maddocks, H. A. (*w*)		18Sept
Mann, E. C. (*w*)		18Sept
Mann, R. D. (*w*)		18Sept
Marrison, N. C. L. (*w*)		18Sept
Martin, T. B. (*w*)		18Sept
Miller, E. G. (*w*)		18Sept
Milne Henderson, A. R. (*w*)	P.	18Sept
Morris, F. V. (*w*)		18Sept
O'Sullivan, H. L. (*w*)		18Sept
Parkhurst, H. B. H. (*w*)		18Sept
Pearse, H. F. (*w*)		18Sept
Pickard, G. C. (*w*)		18Sept
Race, A. (*w*)		18Sept
Rawlinson, A. V. (*w*)		18Sept
Ridley, M. R. (*w*)		18Sept
Robinson, H. D. (*w*)		18Sept
Robinson, J. (*w*)	P.	18Sept
Scott, E. (*w*)		18Sept
Selby, G. E. (*w*)		18Sept
Shaw, H. (*w*)		18Sept
Sheppard, T. H. (*w*)		18Sept
Shorter, R. N. (*w*)		18Sept
Simpson, P. J. (*w*)		18Sept
Smith, E. G. (*w*)		18Sept
Stinson, G. (*w*)		18Sept
Stirling, A. M. (*w*)		18Sept
Stone, A. K. (*w*)		18Sept
Turnham, L. R. (*w*)		18Sept
Tytherleigh, B. W. V. (*w*)		18Sept
Wakeford, R. P. (*w*)		18Sept
Walker, J. J. (*w*)		18Sept
Walker, V. G. W. (*w*)		18Sept
Wood, A. D. B. (*w*)		18Sept
Guise, W. (*w*)	P.	18Sept
Rivers-Macpherson, I. K. (*w*)		19Sept
Ferrier, H. P. (*w*)		19Sept
Martin, W. G. § (*w*)	P.	21Sept

1673

Brachi, D. P. (*w*)		21Sept
Chapman, D. E. (*w*)		21Sept
Davies, F. J. (*w*)		21Sept
Fitzpatrick, J. (*w*)		21Sept
Hartley, L. J. A. (*w*)	P.	21Sept
Maclaren, C. F. (*w*)	P.	21Sept
Stewart, R. (*w*)		21Sept
Tabraham, G. D. (*w*)		21Sept
Tompsett, D. E. (*w*)	P.	21Sept
Crick, H. J. G. (*w*)	P.	21Sept
Curwen, A. (*w*)	P.	21Sept
Hall, J. B. (*w*)	P.	21Sept
Maclean, J. A. (*w*)	P.	21Sept
Pitt, A. S. (*w*)	P.	21Sept
Smith, S. (*w*)	P.	21Sept
De Vries, E. (*w*)	P.	21Sept
Percival, J. E. W. (*w*)	P.	21Sept
Tucker, C. G. T. (*w*)	P.	21Sept
Millar, J. (*w*)	P.	21Sept
Pritchard, W. F. § (*w*)	P.	22Sept
Webb, E. G. (*w*)	P.	22Sept
Armstrong, J. H. (*w*)	P.	22Sept
Field, D. (*w*)	P.	22Sept
Gardner, J. (*w*)	P.	22Sept
McKean, R. (*w*)	P.	22Sept
MacNeil, A. A. (*w*)	P.	22Sept
Norton, A. J. (*w*)	P.	22Sept
Philip, A. C. (*w*)	P.	22Sept
Wheatley, D. E. (*w*)	P.	22Sept
Hunter, C. W. § (*w*)	P.	23Sept
Gray, K. G. (*w*)	P.	23Sept
Jerome, W. (*w*)	P.	23Sept
Aikman, E. A. (*w*)	P.	23Sept
Hughes, G. (*w*)	P.	23Sept
Clark, C. (*w*)	P.	23Sept
Cullingworth, G. S. (*w*)	P.	23Sept
Pilkington, V. W. (*w*)	P.	23Sept
Johns, D. A. W. (*w*)	P.	23Sept
White, L. A. (*w*)	P.	23Sept
Ward, S. (*w*)	P.	23Sept
Kitchin, N. G. § (*w*)	P.	24Sept
Gillespie, R. §		24Sept
Sercombe, J. W. §		24Sept
Smith, G. W. (*w*)	P.	24Sept
Battersby, H. D. (*w*)	P.	24Sept
Hole, C. K. (*w*)	P.	24Sept
Mitchell, T. M. (*w*)	P.	24Sept
Pemberton-Pigott, B. E. K. (*w*)	P.	24Sept
Halliday, R. D. (*w*)	P.	24Sept
Dobell, G. J. F. (*w*)	P.	24Sept
Edwards, C. H. (*w*)	P.	24Sept
Huggett, W. E. G. (*w*)	P.	24Sept
Ingram, E. W. (*w*)	P.	24Sept
Kewley, L. J. (*w*)	P.	24Sept
Low, S. J. A. (*w*)	P.	24Sept
Gibb, A. W. (*w*)	P.	24Sept
Death, R. A. (*w*)	P.	24Sept
Ball, J. O. (*w*)		25Sept
Loweth, J. S. (*w*)		25Sept

1674

Adcock, R. St. J. (*w*)		25Sept
Affleck, R. (*w*)		25Sept
Alexander, F. T. (*w*)		25Sept
Bird, C. P. B. (*w*)		25Sept
Braham, P. (*w*)		25Sept
Brown, A. (*w*)		25Sept
Bullocke, P. G. (*w*)		25Sept
Burge, C. G. (*w*)		25Sept
Chappell, H. E. (*w*)		25Sept
Churn, C. W. (*w*)		25Sept
Clark, S. E. (*w*)		25Sept
Collier, L. D. (*w*)		25Sept
Connelly, D. W. A. (*w*)		25Sept
Cope, S. R. (*w*		25Sept
Crothers, C. M. (*w*)		25Sept
Curtis, C. G. (*w*)		25Sept
Dell, A. W. G. (*w*)		25Sept
Done, E. G. (*w*)		25Sept
Doxat, E. C. (*w*)		25Sept
Duncan, K. G. (*w*)		25Sept
Edwards, I.E. (*w*)		25Sept
Evans, W. H. (*w*)		25Sept
Everington, H. (*w*)		25Sept
Forrest, G. A. L.		25Sept
Gaywood, S. (*w*)		25Sept
Gibson, J. W. (*w*)		25Sept
Gifford-Gifford, L. S. (*w*)		25Sept
Haire, J. E. (*w*)		25Sept
Hall, H. W. (*w*)		25Sept
Han, G. N. (*w*)		25Sept
Hankinson, L. C. S. (*w*)		25Sept
Harding, G. E. (*w*)		25Sept
Harvey, E. N. (*w*)		25Sept
Hensman, R. H. (*w*)		25Sept
Hoare, R. V. (*w*)	P.	25Sept
Hutchison, P. (*w*)	P.	25Sept
Hodge, R. C. (*w*)		25Sept
Jenkins, S. B. G. (*w*)		25Sept
Jones, J. H. A. (*w*)		25Sept
Knowles, W. M. F. (*w*)		25Sept
Lambert, R. (*w*)		25Sept
Lloyd-Jones, W. P. (*w*)		25Sept
McCready, D. J. (*w*)		25Sept
Martineau, R. N. (*w*)		25Sept
Matthews, R. W. Y. (*w*)		25Sept
Phillips, G. S. (*w*)		25Sept
Richmond, B. E. (*w*)		25Sept
Rogers, A. E. (*w*)		25Sept
Scriven, A. W. (*w*)		25Sept
Smith, G. W. O. (*w*)		25Sept
Turpin, L. C. (*w*)		25Sept
Upton, W. (*w*)		25Sept
Urry, E. (*w*)		25Sept
Van Wyck, W. C. (*w*)		25Sept
Wills, M. G. (*w*)		25Sept
Wood, N. I. (*w*)		25Sept
Playle, F. W. L. (*w*)	P.	25Sept
Roomes, W. G. B. (*w*)	P.	25Sept
Watson, H. W. B. (*w*)	P.	25Sept
Scott, H. (*w*)		26Sept

1675

Flying Officers
—contd.

Price, N. K. (*w*) P. 26Sept
Arler, A. (*w*) P. 26Sept
Buckler, E. W. (*w*) P. 26Sept
Abbott, H. (*w*) P. 26Sept
Dixon, R. G. (*w*) P. 26Sept
Dobbs, A. W. S. (*w*) P. 26Sept
Mason, H. S. (*w*) P. 26Sept
Shepherd, F. G. (*w*) P. 26Sept
Silverbeck, N. (*w*) P. 26Sept
Soper, S. (*w*) P. 26Sept
Gladen, A. R. (*w*) P. 26Sept
Williams, H. V. (*w*) P. 26Sept
Hodges, A. E. (*w*) P. 26Sept
Bell, T. (*w*) P. 26Sept
Sollum, H. W. (*w*) P. 26Sept
Rutherford, A. L. (*w*) 26Sept
Williams, A. B. E. § (*w*) P. 27Sept
King, W. B. § (*w*) P. 28Sept
Hopkinson, F. § (*w*) P. 28Sept
Cameron, D. E. S. § (*w*) P. 28Sept
Burroughs, R. W. (*w*) P. 28Sept
Elliott, T. H. (*w*) 28Sept
Pickering, A. H. G. (*w*) P. 28Sept
Thacker, C. A. (*w*) 28Sept
Pitt, E. A. (*w*) P. 28Sept
Allen, C. W. (*w*) P. 28Sept
Bamford, S. (*w*) P. 28Sept
Bucknall, J. L. (*w*) P. 28Sept
Douglas, B. (*w*) P. 28Sept
King, A. F. (*w*) P. 28Sept
Marsh, C. D. J. (*w*) P. 28Sept
Bue, J. E. (*w*) P. 28Sept
Mount, K. (*w*) P. 28Sept
Chandler, W. G. (*w*) P. 28Sept
Craine, C. C. (*w*) P. 28Sept
Dupree, A. E. (*w*) P. 28Sept
Dyer, E. H. (*w*) P. 28Sept
Gunn, R. E. (*w*) P. 28Sept
Heeps, J. A. (*w*) P. 28Sept
Herbert, B. S. (*w*) P. 28Sept
Heywood, F. T. (*w*) P. 28Sept
Hill, G. (*w*) P. 28Sept
Lamb, A. W. (*w*) P. 28Sept
Owen, A. T. G. (*w*) P. 28Sept
Richards, E. B. (*w*) P. 28Sept
Love, A. McL. (*w*) P. 28Sept
Chapman, F. E. (*w*) P. 28Sept
Robinson, F. K. (*w*) P. 28Sept
Johnson, A. C. (*w*) P. 28Sept
Brooks, S. A. (*w*) P. 28Sept
East, D. S. (*w*) P. 28Sept
Ferguson, N. H. (*w*) P. 28Sept
Geenty, H. (*w*) P. 28Sept
Moore, F. C. (*w*) P. 28Sept
Hubbard, E. A. R. (*w*) P. 28Sept
Green, S. J. (*w*) P. 28Sept
Haworth, G. (*w*) P. 28Sept

1676

Milnes, S. (*w*) P. 28Sept
Sternberg, V. W. B. (*w*) P. 28Sept
Fry, C. R. M. (*w*) P. 28Sept
Lewis, A. (*w*) P. 28Sept
Fisher, F. W. § (*w*) P. 29Sept
McIntosh, A. (*w*) P. 29Sept
Middleton, J. S. (*w*) P. 29Sept
Jones, D. K. (*w*) P. 29Sept
Collinge, J. M. (*w*) P. 29Sept
Duff, G. (*w*) P. 29Sept
Hammond, C. S. (*w*) P. 29Sept
Maddick, H. W. (*w*) P. 29Sept
Dowsett, J. W. (*w*) P. 29Sept
Portlett, H. A. (*w*) P. 29Sept
Johns, R. A. § (*w*) P. 30Sept
Bradley, H. § (*w*) P. 30Sept
Jeffery, W. A. § (*w*) P. 30Sept
Tuxworth, N. C. § (*w*) P. 30Sept
Holland, W. G. N. (*w*) P. 30Sept
Webber, A. E. (*w*) P. 30Sept
Underwood, E. H. (*w*) P. 30Sept
Gillespie, P. J. (*w*) P. 30Sept
Seldon, J. A. (*w*) P. 30Sept
Saffron, B. (*w*) P. 30Sept
Bedwell, C. J. (*w*) P. 30Sept
Belsham, F. J. (*w*) P. 30Sept
Constantine, G. C. (*w*) P. 30Sept
Cosgrove, J. R. (*w*) P. 30Sept
Craig, T. N. (*w*) P. 30Sept
Curtis, A. H. C. (*w*) P. 30Sept
David, N. (*w*) P. 30Sept
Dench, F. C. (*w*) P. 30Sept
Dodds, J. (*w*) P. 30Sept
Gottelier, C. L. (*w*) P. 30Sept
Hayes, L. J. D. (*w*) P. 30Sept
Payne, R. F. (*w*) P. 30Sept
Robertson, J. F. (*w*) P. 30Sept
Romer, F. A. (*w*) P. 30Sept
Ross, C. M. (*w*) P. 30Sept
Sharp, J. R. K. (*w*) P. 30Sept
Shaw, J. M. (*w*) P. 30Sept
Baker, R. J. (*w*) P. 30Sept
Bland, J. G. (*w*) P. 30Sept
Boddington, S. (*w*) P. 30Sept
Clark, D. McC. (*w*) P. 30Sept
Coleridge, E. C. (*w*) P. 30Sept
Lambden, W. G. (*w*) P. 30Sept
Mason, E. C. (*w*) P. 30Sept
Sanders, O. A. (*w*) P. 30Sept
Smith, W. S. (*w*) P. 30Sept
Bennett, L. (*w*) P. 30Sept
Clower, R. G. (*w*) P. 30Sept
Dunnett, R. G. (*w*) P. 30Sept
Mills, J. P. (*w*) P. 30Sept
Rawlings, E. G. (*w*) P. 30Sept
Waddell, H. A. (*w*) P. 30Sept
Withy, E. (*w*) P. 30Sept
Wright, J. M. C. (*w*) P. 30Sept
Nunnerley, W. H. (*w*) P. 30Sept

1677

Odhams, L. C. (*w*) P. 30Sept
Whitehouse, B. R. (*w*) P. 30Sept
Glover, J. G. (*w*) P. 30Sept
Bright, P. M. (*w*) P. 30Sept
Dickson, F. (*w*) P. 30Sept
Lucas, B. (*w*) P. 1Oct
Heaton, W. R. (*w*) P. 1Oct
Robinson, R. (*w*) P. 1Oct
Hogg, G. W. (*w*) P. 1Oct
Chapman, E. A. (*w*) P. 1Oct
Harrison, F. (*w*) P. 1Oct
Isbister, D. H. (*w*) P. 1Oct
Batten, D. H. (*w*) P. 1Oct
Major, F. (*w*) P. 1Oct
Davis, R. E. M. § (*w*) P. 1Oct
Smith, L. (*w*) P. 1Oct
Jones, W. M. (*w*) P. 1Oct
Chapman, W. R. C. (*w*) P. 1Oct
Wilson, B. H. (*w*) P. 1Oct
Feldwick, W. E. (*w*) P. 1Oct
Rayner, A. E. (*w*) P. 1Oct
Du Bois, H. L. F. (*w*) P. 1Oct
Tomkins, T. W. (*w*) P. 1Oct
Ritchie, G. O. (*w*) P. 1Oct
Kirkness, J. E. (*w*) P. 1Oct
Wise, L. G. (*w*) P. 1Oct
Moore, A. B. (*w*) P. 1Oct
Sara, B. G. (*w*) P. 1Oct
McKelvie, A. I. (*w*) P. 1Oct
Vale, R. E. (*w*) P. 1Oct
Lyall, A. (*w*) P. 1Oct
Brown, K. V. § (*w*) P. 1Oct
Taylor, C. (*w*) P. 1Oct
Hodgkinson, P. A. (*w*) P. 1Oct
Park, H. E. (*w*) P. 1Oct
Rogerson, R. E. (*w*) P. 1Oct
Stacey, C. H. (*w*) P. 1Oct
Prior, T. V. (*w*) P. 1Oct
Reid, E. G. W. (*w*) P. 1Oct
Thompson, J. C. F. (*w*) P. 1Oct
Yonge, A. D. (*w*) P. 1Oct
Grainger, N. A. (*w*) P. 1Oct
Forbes, J. § (*w*) P. 1Oct
Hawthorne, G. D. N. (*w*) P. 1Oct
Hibberd, C. J. L. (*w*) P. 1Oct
Armstrong, D. W. (*w*) P. 1Oct
Ayres, R. J. S. (*w*) P. 1Oct
Bacon, J. L. W., *D.F.C.* (*w*) P. 1Oct
Bailes, H. A. (*w*) P. 1Oct
Bilbe, R. T. (*w*) P. 1Oct
Billing, A. W. (*w*) P. 1Oct
Biscoe, R. G. (*w*) P. 1Oct
Blake, C. E. (*w*) P. 1Oct
Brooke-Mills, H. (*w*) P. 1Oct
Bunting, F. N. (*w*) P. 1Oct
Calvert, F. H. (*w*) P. 1Oct
Campbell, P. (*w*) P. 1Oct
Campion, C. G. (*w*) P. 1Oct
Charlesworth, F. W. (*w*) P. 1Oct
Christenson, C. C. (*w*) P. 1Oct
Clark, A. M. (*w*) P 1Oct

1677a

Flying Officers
—contd.

Cole, E. D. (*w*) P. 1Oct
Colledge, H. (*w*) P. 1Oct
Denvir, J. (*w*) P. 1Oct
Ely, K. C. (*w*) P. 1Oct
Foster, R. H. (*w*) P. 1Oct
Gibson, W. H. (*w*) P. 1Oct
Granger, T. E. (*w*) P. 1Oct
Huelin, J. (*w*) P. 1Oct
Ibbotson, S. E. (*w*) P. 1Oct
King-Smith, C. (*w*) P. 1Oct
Lodge, J. G. R. (*w*) P. 1Oct
Longbottom, J. W. (*w*) P. 1Oct
Martin, E. T. (*w*) P. 1Oct
Nyman, S. G. (*w*) P. 1Oct
Orr, R. K. (*w*) P. 1Oct
Prentis, B. J. (*w*) P. 1Oct
Roberts, E. O. (*w*) P. 1Oct
Stevenson, A. C. (*w*) P. 1Oct
Stevenson, M. L. (*w*) P. 1Oct
Stock, R. (*w*) P. 1Oct
Taylor, E. (*w*) P. 1Oct
Thomas, J. E. A. (*w*) P. 1Oct
Tinn, G. A. (*w*) P. 1Oct
Wallis, D. S. J. (*w*) P. 1Oct
Warner, W. F. (*w*) P. 1Oct
Woods, J. (*w*) P. 1Oct
Wright, W. D. (*w*) P. 1Oct
Pettit, S. L. (*w*) P. 1Oct
McKenna, J. A. (*w*) P. 1Oct
Scott, N. (*w*) P. 1Oct
Watson, V. H. C. (*w*) P. 1Oct
Biddle, D. T. (*w*) P. 1Oct
Goodchild, A. E. (*w*) P. 1Oct
Fuller, F. C. § (*w*) P. 1Oct
Topsfield, E. F. (*w*) P. 1Oct
Ashton, F. W. M. (*w*) P. 1Oct
De Burser, R. L. (*w*) P. 1Oct
Gordon, C. C. (*w*) P. 1Oct
McCelland, A. J. (*w*) P. 1Oct
Rouse, E. C. (*w*) P. 1Oct
Smith, D. G. (*w*) P. 1Oct
Tite, A. G. (*w*) P. 1Oct
Bartlett, R. H. (*w*) P. 1Oct
Bassett, E. G. W. (*w*) P. 1Oct
Burnaby, J. D. T. (*w*) P. 1Oct
Dashwood, M. W. (*w*) P. 1Oct
Forbes, J. H. (*w*) P. 1Oct
Stares, P. P. § (*w*) P. 1Oct
Foley-Brickley, J. W. (*w*) P. 1Oct
Jenkins, R. O. (*w*) P. 1Oct
Lampitt, L. F. (*w*) P. 1Oct
Lloyd-Jones, J. (*w*) P. 1Oct
Williams, B. (*w*) P. 1Oct
Broad, J. S. (*w*) P. 1Oct
Burgess, D. E. (*w*) P. 1Oct
Courtney, R. H. B. (*w*) P. 1Oct
Blount, E. (*w*) P. 1Oct

1678

Lawson, L. R. (*w*) P. 1Oct
Abbott, W. F. (*w*) P. 1Oct
Anderson, D. R. (*w*) P. 1Oct
Armitage, R. H. (*w*) P. 1Oct
Bacon, W. L. (*w*) P. 1Oct
Bailey, H. F. W. (*w*) P. 1Oct
Baker, C. E. R. (*w*) P. 1Oct
Bennett, J. B. (*w*) P. 1Oct
Bidgood, D. S. (*w*) P. 1Oct
Bloor, L. H. (*w*) P. 1Oct
Bradford, F. (*w*) P. 1Oct
Breakspere, A. J. (*w*) P. 1Oct
Bridle, A. W. (*w*) P. 1Oct
Briggs, W. D. (*w*) P. 1Oct
Bristow, H. (*w*) P. 1Oct
Brown, L. F. (*w*) P. 1Oct
Buck, A. G. (*w*) P. 1Oct
Budd, G. MacD. (*w*) P. 1Oct
Cameron, G. B. (*w*) P. 1Oct
Cameron, R. G. (*w*) P. 1Oct
Carr, S. A. (*w*) P. 1Oct
Chabrel, J. (*w*) P. 1Oct
Chatterton, H. R. (*w*) P. 1Oct
Child, H. J. (*w*) P. 1Oct
Child, R. T. (*w*) P. 1Oct
Clifford, C. C. (*w*) P. 1Oct
Clifford, R. R. (*w*) P. 1Oct
Connellan, P. L. (*w*) P. 1Oct
Cook, R. (*w*) P. 1Oct
Cotes, R. F. (*w*) P. 1Oct
Crawford, J. G. (*w*) P. 1Oct
Croft, J. B. (*w*) P. 1Oct
Dates, G. R. (*w*) P. 1Oct
Davies, L. S. (*w*) P. 1Oct
De Wolf, D. (*w*) P. 1Oct
Dixon, D. E. (*w*) P. 1Oct
Du Boe, R. B. (*w*) P. 1Oct
Dyer, H. F. (*w*) P. 1Oct
Edwards, E. P. F. (*w*) P. 1Oct
Ellis, H. B. P. (*w*) P. 1Oct
Evans, E. H. G. (*w*) P. 1Oct
Fernoy, E. M. B. (*w*) P. 1Oct
Field, A. E. (*w*) P. 1Oct
Finnimore, D. P. (*w*) P. 1Oct
Foster, A. J. W. (*w*) P. 1Oct
Franklin, A. P. (*w*) P. 1Oct
Frew, S. H. G. (*w*) P. 1Oct
Gallagher, M. W. (*w*) P. 1Oct
Gibson, R. G. (*w*) P. 1Oct
Gillies, J. T. (*w*) P. 1Oct
Goodwin, E. T. H. (*w*) P. 1Oct
Graham, H. T. (*w*) P. 1Oct
Greenstock, J. W. (*w*) P. 1Oct
Gullick, T. E., *M.C.* (*w*) P. 1Oct
Hall, E. R. (*w*) P. 1Oct
Hanns, J. L. (*w*) P. 1Oct

1679

Harris, T. F. (*w*) P. 1Oct
Harwood, G. (*w*) P. 1Oct
Hayward, L. J. R. (*w*) P. 1Oct
Hedge, C. J. (*w*) P. 1Oct
Holmes, M. M. (*w*) P. 1Oct
Hough, G. N. (*w*) P. 1Oct
Hounsfield, D. N. (*w*) P. 1Oct
Howard, F. L. (*w*) P. 1Oct
Howlett, W. L. (*w*) P. 1Oct
Hughes, D. G. (*w*) P. 1Oct
Humphreys, O. C. (*w*) P. 1Oct
Kennedy, S. B. (*w*) P. 1Oct
Lagden, A. C. J. (*w*) P. 1Oct
Leavesley, W. E. (*w*) P. 1Oct
Lilly, B. (*w*) P. 1Oct
Lyne, R. O. N. (*w*) P. 1Oct
Lyons, P. J. (*w*) P. 1Oct
Marson, A. N. W. E. (*w*) P. 1Oct
Martin, A. J. H. (*w*) P. 1Oct
Massey, C. A. (*w*) P. 1Oct
Millward, W. (*w*) P. 1Oct
Murgatroyd, S. (*w*) P. 1Oct
Nattrass, T. G. (*w*) P. 1Oct
O'Dwyer, W. (*w*) P. 1Oct
Parsons, E. G. (*w*) P. 1Oct
Peters, E. G. (*w*) P. 1Oct
Pexton, F. N. H. (*w*) P. 1Oct
Phillips, W. O. (*w*) P. 1Oct
Pullman, B. J. (*w*) P. 1Oct
Rabjohn, J. C. (*w*) P. 1Oct
Read, J. E. (*w*) P. 1Oct
Reeve, S. B. (*w*) P. 1Oct
Ritzema, E. G. (*w*) P. 1Oct
Roe, W. J. (*w*) P. 1Oct
Rollinson, W. W. (*w*) P. 1Oct
Saville, P. M. (*w*) P. 1Oct
Silcock, F. (*w*) P. 1Oct
Simpson, W. J. (*w*) P. 1Oct
Smith, G. F. (*w*) P. 1Oct
Steward, F. (*w*) P. 1Oct
Stokes, W. C. (*w*) P. 1Oct
Swaffer, S. H. (*w*) P. 1Oct
Taylor, A. L. (*w*) P. 1Oct
Tringham, A. J. (*w*) P. 1Oct
Twining, J. W. (*w*) P. 1Oct
Walters, A. D. C. (*w*) P. 1Oct
Williams, H. C. L. (*w*) P. 1Oct
Wilson, G. P. (*w*) P. 1Oct
Wright, J. K. (*w*) P. 1Oct
Yorath, T. V. (*w*) P. 1Oct
Jinman, C. A. K. (*w*) P. 1Oct
Abbott, E. C. (*w*) P. 1Oct
Adams, A. R. (*w*) P. 1Oct
Adkins, D. (*w*) P. 1Oct

1680

Flying Officers
—contd.

Agutter, A. W. (*w*)	P.	1Oct
Allan, W. D. (*w*)	P.	1Oct
Allen, C. A. L. H. (*w*)	P.	1Oct
Allen, H. J. R. (*w*)	P.	1Oct
Allen, R. W. (*w*)	P.	1Oct
Almond, H. B. (*w*)	P.	1Oct
Ames, H. (*w*)	P.	1Oct
Amies, E. G. N. (*w*)	P.	1Oct
Andrews, H. E. (*w*)	P.	1Oct
Andrews, R. F. D. (*w*)	P.	1Oct
Appleton, L. K. (*w*)	P.	1Oct
Archer, W. M. (*w*)	P.	1Oct
Arnold, G. B. (*w*)	P.	1Oct
Baber, W. H. (*w*)	P.	1Oct
Bagnall, F. H. (*w*)	P.	1Oct
Baker, S. W. J. (*w*)	P.	1Oct
Baker, W. F. (*w*)	P.	1Oct
Bannister, C. F. (*w*)	P.	1Oct
Barnes, F. W. (*w*)	P.	1Oct
Barnham, S. G. G. (*w*)	P.	1Oct
Beardsell, N. W. (*w*)	P.	1Oct
Beaumont, J. M. L. (*w*)	P.	1Oct
Beckett, H. F. (*w*)	P.	1Oct
Beecroft, H. V. (*w*)	P.	1Oct
Bell, E. W. (*w*)	P.	1Oct
Bestwick, F. R. (*w*)	P.	1Oct
Bettles, N. C. (*w*)	P.	1Oct
Bevan, F. M. (*w*)	P.	1Oct
Bird, E. S. (*w*)	P.	1Oct
Bird, H. A. (*w*)	P.	1Oct
Birkett, A. W. (*w*)	P.	1Oct
Blakeley, H. W. (*w*)	P.	1Oct
Blythe, F. N. (*w*)	P.	1Oct
Boddington, R. H. (*w*)	P.	1Oct
Boddy, W. D. (*w*)	P.	1Oct
Bone, L. (*w*)	P.	1Oct
Booth, S. (*w*)	P.	1Oct
Bourne, F. (*w*)	P.	1Oct
Boyanton, R. E. V. (*w*)	P.	1Oct
Brettell, B. D. (*w*)	P.	1Oct
Brothers, N. A. (*w*)	P.	1Oct
Brooker, L. G. (*w*)	P.	1Oct
Brown, A. A. (*w*)	P.	1Oct
Brown, E. W. (*w*)	P.	1Oct
Brown, R. G. (*w*)	P.	1Oct
Brown, S. C. (*w*)	P.	1Oct
Bryant, F. C. (*w*)	P.	1Oct
Bubb, G. W. (*w*)	P.	1Oct
Bugler, C. V. (*w*)	P.	1Oct
Bullock, J. F. (*w*)	P.	1Oct
Bune, H. J. (*w*)	P.	1Oct
Burgess, C. J. E. (*w*)	P.	1Oct
Burlinson, R. V. (*w*)	P.	1Oct
Burton, W. J. (*w*)	P.	1Oct

1681

Bussell, F. J. (*w*)	P.	1Oct
Butt, L. G. (*w*)	P.	1Oct
Cairns, J. A. B. (*w*)	P.	1Oct
Camidge, G. F. (*w*)	P.	1Oct
Carey, D. G. (*w*)	P.	1Oct
Carr, S. B. (*w*)	P.	1Oct
Carwardine, W. I. (*w*)	P.	1Oct
Catlin, H. A. B. (*w*)	P.	1Oct
Chapman, F. (*w*)	P.	1Oct
Child, S. J. (*w*)	P.	1Oct
Clarke, E. D. (*w*)	P.	1Oct
Clarke, R. S. (*w*)	P.	1Oct
Clarkson, K. J. (*w*)	P.	1Oct
Cliffe, G. (*w*)	P.	1Oct
Cockerill, J. (*w*)	P.	1Oct
Codd, J. W. (*w*)	P.	1Oct
Codling, J. C. W. (*w*)	P.	1Oct
Collings, S. F. (*w*)	P.	1Oct
Collins, H. W. E. (*w*)	P.	1Oct
Collins, R. L. (*w*)	P.	1Oct
Cooke, E. N. G. (*w*)	P.	1Oct
Cooke, F. A. (*w*)	P.	1Oct
Coutts, T. H. (*w*)	P.	1Oct
Cunningham, R. M. (*w*)	P.	1Oct
Curnock, P. A. M. (*w*)	P.	1Oct
Curtis, R. P. (*w*)	P.	1Oct
Dale, R. J. (*w*)	P.	1Oct
Dalgleish, J. (*w*)	P.	1Oct
Darby, K. E. (*w*)	P.	1Oct
Davies, A. R. (*w*)	P.	1Oct
Davies, E. G. (*w*)	P.	1Oct
Davies, L. (*w*)	P.	1Oct
Davies, O. A. (*w*)	P.	1Oct
Davies, T. R. D. (*w*)	P.	1Oct
Davis, N. L. (*w*)	P.	1Oct
Dean, W. N. (*w*)	P.	1Oct
Deas, T. S. (*w*)	P.	1Oct
Denniford, S. T. J. (*w*)	P.	1Oct
De Vinny, A. M. (*w*)	P.	1Oct
Dewar, F. S. (*w*)	P.	1Oct
Dodwell, S. W. C. (*w*)	P.	1Oct
Duke, W. K. (*w*)	P.	1Oct
Dunn, A. (*w*)	P.	1Oct
Durrant, E. T. C. (*w*)	P.	1Oct
Eckley, W. M. (*w*)	P.	1Oct
Ellis, H. O. (*w*)	P.	1Oct
Eyles, F. D. C. R. (*w*)	P.	1Oct
Farish, J. M. (*w*)	P.	1Oct
Ferrers-Guy, P. R. J. (*w*)	P.	1Oct
Fielding, W. (*w*)	P.	1Oct
Finch, F. (*w*)	P.	1Oct
Fisher, H. T. (*w*)	P.	1Oct
Fiske, I. B. (*w*)	P.	1Oct
Foley, G. H. E. (*w*)	P.	1Oct
Forbes, D. M. (*w*)	P.	1Oct
Ford-Williams, P. (*w*)	P.	1Oct
Furneaux, S. J. (*w*)	P.	1Oct
Freeman, J. (*w*)	P.	1Oct
Frow, F. L. (*w*)	P.	1Oct
Fry, M. F. (*w*)	P.	1Oct
Furnival, R. (*w*)	P.	1Oct

1682

Geekie, G. L. (*w*)	P.	1Oct
Gibson, A. (*w*)	P.	1Oct
Gill, R. G. (*w*)	P.	1Oct
Glover, A. G. (*w*)	P.	1Oct
Golding, J. D. (*w*)	P.	1Oct
Green, N. M. (*w*)	P.	1Oct
Grimbly, E. G. (*w*)	P.	1Oct
Gunton, W. S. (*w*)	P.	1Oct
Gurney, L. R. (*w*)	P.	1Oct
Haigh, J. N. (*w*)	P.	1Oct
Hall, P. R. (*w*)	P.	1Oct
Hampson, H. B. (*w*)	P.	1Oct
Hanney, D. P. (*w*)	P.	1Oct
Hare, W. K. (*w*)	P.	1Oct
Hardy, C. N. (*w*)	P.	1Oct
Harford, S. (*w*)	P.	1Oct
Hartley, R. H. W. (*w*)	P.	1Oct
Hazell, F. E. (*w*)	P.	1Oct
Heaton, L. F. (*w*)	P.	1Oct
Hickox, J. W. H. (*w*)	P.	1Oct
Higenbottam, J. C.	P.	1Oct
Hill, F. R. (*w*)	P.	1Oct
Hitchcock, J. N. (*w*)	P.	1Oct
Hocking, C. J. T. (*w*)	P.	1Oct
Holden, R. de L. (*w*)	P.	1Oct
Holden, R. G. (*w*)	P.	1Oct
Holme, C. (*w*)	P.	1Oct
Hoole, H. (*w*)	P.	1Oct
Hopper, H. D. (*w*)	P.	1Oct
Hopson, G. H. O. (*w*)	P.	1Oct
Horscroft, D. D. (*w*)	P.	1Oct
Horton, L. H. (*w*)	P.	1Oct
Hoverd, F. L. (*w*)	P.	1Oct
Howarth, G. F. (*w*)	P.	1Oct
Howes, D. A. (*w*)	P.	1Oct
Hughes, G. D. (*w*)	P.	1Oct
Hughes, R. A. (*w*)	P.	1Oct
Hull, L. W. (*w*)	P.	1Oct
Humphreys, H. L. (*w*)	P.	1Oct
Hunt, K. H. (*w*)	P.	1Oct
Ingamells, W. J. (*w*)	P.	1Oct
Inman, A. G. (*w*)	P.	1Oct
James, R. A. (*w*)	P.	1Oct
James, R. H. (*w*)	P.	1Oct
Jarvis, R. S. T. (*w*)	P.	1Oct
Jehan, H. A. (*w*)	P.	1Oct
Jenkins, R. G. (*w*)	P.	1Oct
Johnson, F. L. (*w*)	P.	1Oct
Jones, D. C. (*w*)	P.	1Oct
Jones, D. J. (*w*)	P.	1Oct
Jones, E. H. (*w*)	P.	1Oct
Jones, R. G. (*w*)	P.	1Oct
Jones, R. L. (*w*)	P.	1Oct
Jones, W. T. (*w*)	P.	1Oct
Kellond, D. A. (*w*)	P.	1Oct
Kelly, H. D. (*w*)	P.	1Oct
Kelly, J. B. (*w*)	P.	1Oct
Kent, D. E. (*w*)	P.	1Oct
Kenyon, D. R. (*w*)	P.	1Oct
Kilby, H. C. E. (*w*)	P.	1Oct

1683

Flying Officers
—contd.

King, H. J. (*w*)	P.	1Oct
Kinver, C. H. (*w*)	P.	1Oct
Knight, G. N. D. (*w*)	P.	1Oct
Knight, T. (*w*)	P.	1Oct
Knowles, G. K. (*w*)	P.	1Oct
Lacy, S. F. (*w*)	P.	1Oct
Lane, E. (*w*)	P.	1Oct
Lanfear, A. H. (*w*)	P.	1Oct
Laverick, G. L. (*w*)	P.	1Oct
Lawrence, C. A. (*w*)	P.	1Oct
Leeke, N. H. (*w*)	P.	1Oct
Lett, R. J. (*w*)	P.	1Oct
Lewis, T. G. (*w*)	P.	1Oct
Llewellyn, W. G. (*w*)	P.	1Oct
Lloyd, T. E. (*w*)	P.	1Oct
Long, R. G. (*w*)	P.	1Oct
Lovell, S. W. (*w*)	P.	1Oct
Lucock, R. S. (*w*)	P.	1Oct
Lupton, J. O. (*w*)	P.	1Oct
Lush, G. W. (*w*)	P.	1Oct
Lyddiatt, V. R. (*w*)	P.	1Oct
Maclellan, G. J. H. (*w*)	P.	1Oct
Macnab, D. E. (*w*)	P.	1Oct
Macpherson, E. (*w*)	P.	1Oct
Maddocks, I. (*w*)	P.	1Oct
Manico, W. S. (*w*)	P.	1Oct
Marsay, A. W. (*w*)	P.	1Oct
Martin, R. L. (*w*)	P.	1Oct
Marwood, L. F. (*w*)	P.	1Oct
Masters, G. H. (*w*)	P.	1Oct
Matthews, G. C. P. (*w*)	P.	1Oct
Matthews, M. E. (*w*)	P.	1Oct
May, J. (*w*)	P.	1Oct
May, P. J. (*w*)	P.	1Oct
McApline, J. (*w*)	P.	1Oct
McConnell, C. H. (*w*)	P.	1Oct
McGowan, H. (*w*)	P.	1Oct
McHardy, G. P. (*w*)	P.	1Oct
McInnes, I. M. (*w*)	P.	1Oct
McLeod, J. R. (*w*)	P.	1Oct
Meekings, W. J. W. (*w*)	P.	1Oct
Michael, H. L. V. (*w*)	P.	1Oct
Millar, J. A. (*w*)	P.	1Oct
Miller, S. C. (*w*)	P.	1Oct
Millington, A.	P.	1Oct
Milne, J. (*w*)	P.	1Oct
Miller, J. A. (*w*)	P.	1Oct
Mitchell, N. (*w*)	P.	1Oct
Morgan, M. (*w*)	P.	1Oct
Morley, W. H. (*w*)	P.	1Oct
Mowlam, L. A. (*w*)	P.	1Oct
Murison, L. A. (*w*)	P.	1Oct
Murton, R. J. (*w*)	P.	1Oct
Nash, F. C. (*w*)	P.	1Oct
Nealon, D. (*w*)	P.	1Oct

1683a

Newby, W. H. (*w*)	P.	1Oct
Nicholas, T. C. D. (*w*)	P.	1Oct
Nicol-Harper, W. I. (*w*)	P.	1Oct
Noel Johnson, W. B. (*w*)	P.	1Oct
Norris, S. J. (*w*)	P.	1Oct
Nurse, R. C. (*w*)	P.	1Oct
Ogborn, L. R. (*w*)	P.	1Oct
Orton, A. (*w*)	P.	1Oct
Ottewell, K. L. (*w*)	P.	1Oct
Owen, F. R. (*w*)	P.	1Oct
Pacey, A. W. O. (*w*)	P.	1Oct
Paget, S. H. (*w*)	P.	1Oct
Palmer, W. J. (*w*)	P.	1Oct
Paterson, N. F. (*w*)	P.	1Oct
Patterson, E. (*w*)	P.	1Oct
Payne, A. J. (*w*)	P.	1Oct
Peacock, M. H. (*w*)	P.	1Oct
Peirce, F. J. (*w*)	P.	1Oct
Pettigrew, C. M. (*w*)	P.	1Oct
Phillips, D. T. (*w*)	P.	1Oct
Phillips, G. D. (*w*)	P.	1Oct
Phillips, K. O. (*w*)	P.	1Oct
Pollard, A. L. (*w*)	P.	1Oct
Pope, A. (*w*)	P.	1Oct
Potter, G. B. (*w*)	P.	1Oct
Powell, R. C. (*w*)	P.	1Oct
Powell, R. K. (*w*)	P.	1Oct
Pownall, G. E. (*w*)	P.	1Oct
Price, E. (*w*)	P.	1Oct
Priestley, C. E. (*w*)	P.	1Oct
Pringle, F. J. (*w*)	P.	1Oct
Pritchard, S. C. (*w*)	P.	1Oct
Purser, J. W. (*w*)	P.	1Oct
Purvis, S. (*w*)	P.	1Oct
Pusey, F. H. (*w*)	P.	1Oct
Radford, H. G. (*w*)	P.	1Oct
Ralph, R. C. (*w*)	P.	1Oct
Rand, K. H. (*w*)	P.	1Oct
Rank, W. L. (*w*)	P.	1Oct
Rathbone, N. (*w*)	P.	1Oct
Ray, C. R. (*w*)	P.	1Oct
Rea, A. E. G. (*w*)	P.	1Oct
Redding, R. S. (*w*)	P.	1Oct
Redfern, J. (*w*)	P.	1Oct
Redman, J. R. (*w*)	P.	1Oct

1684

Reeks, E. B. (*w*)	P.	1Oct
Reeve, J. H. (*w*)	P.	1Oct
Revell, L. F. (*w*)	P.	1Oct
Rex, H. (*w*)	P.	1Oct
Richards, P. (*w*)	P.	1Oct
Richardson, R. B. (*w*)	P.	1Oct
Roberts, A. C. H. (*w*)	P.	1Oct
Roberts, D. F. (*w*)	P.	1Oct
Roberts, E. (*w*)	P.	1Oct
Robertson, T.	P.	1Oct
Robinson, C. H. (*w*)	P.	1Oct
Robinson, S. A. (*w*)	P.	1Oct
Robinson, T. (*w*)	P.	1Oct
Robinson, W. H. (*w*)	P.	1Oct
Robottom, J. M. (*w*)	P.	1Oct
Russell, J. (*w*)	P.	1Oct
Rust, F. C. J. R. (*w*)	P.	1Oct
Salmon-Light, G. T.	P.	1Oct
Sampson, W. J. (*w*)	P.	1Oct
Sayers, J. (*w*)	P.	1Oct
Seabrook, G. C. (*w*)	P.	1Oct
Sear, B. J. (*w*)	P.	1Oct
Sharman, R. (*w*)	P.	1Oct
Sheen, D. F. (*w*)	P.	1Oct
Shelton, R. D. (*w*)	P.	1Oct
Shepherd, C. K. (*w*)	P.	1Oct
Shepherd, F. R. (*w*)	P.	1Oct
Sherwood, D. G. (*w*)	P.	1Oct
Short, H. (*w*)	P.	1Oct
Shorter, C. W. (*w*)	P.	1Oct
Shurrock, K. L. (*w*)	P.	1Oct
Shuttleworth, J. E. (*w*)	P.	1Oct
Simmonds, H. L. (*w*)	P.	1Oct
Skeates, G. C. (*w*)	P.	1Oct
Slater, J. V. (*w*)	P.	1Oct
Slee, R. C. (*w*)	P.	1Oct
Smart, W. L. (*w*)	P.	1Oct
Smith, A. (*w*)	P.	1Oct
Smith, E. J. R. (*w*)	P.	1Oct
Smith, F. J. (*w*)	P.	1Oct
Smith, H. J. (*w*)	P.	1Oct
Smith, K. N. (*w*)	P.	1Oct
Smith, K. W. (*w*)	P.	1Oct
Smith, P. O. (*w*)	P.	1Oct
Smith, W. C. (*w*)	P.	1Oct
Snell, P. F. (*w*)	P.	1Oct
Sperring, C. J. J. (*w*)	P.	1Oct
Spray, R. (*w*)	P.	1Oct
Stenhouse, G. N. (*w*)	P.	1Oct
Stevens, L. S. (*w*)	P.	1Oct
Stevenson, T. R. (*w*)	P.	1Oct
Stokes, V. F. (*w*)	P.	1Oct
Stones, G. L. (*w*)	P.	1Oct
Storrs, A. N. (*w*)	P.	1Oct
Stradling, H. H. (*w*)	P.	1Oct
Sully, F. G. B. (*w*)	P.	1Oct

1685

Flying Officers
—contd.

Suthers, J. R. (*w*) P. 1Oct
Swinfen, K. E. (*w*) P. 1Oct
Sydenham, F. D. (*w*) P. 1Oct
Symon, J. A. (*w*) P. 1Oct
Tarbuck, A. K. (*w*) P. 1Oct
Taylor, A. R. (*w*) P. 1Oct
Taylor, J. W. (*w*) P. 1Oct
Templeman, C. E. A. (*w*) P. 1Oct
Thompson, A. L. (*w*) P. 1Oct
Thomson, R. B. (*w*) P. 1Oct
Thurston, W. K. (*w*) P. 1Oct
Till, R. B. (*w*) P. 1Oct
Timms, H. G. (*w*) P. 1Oct
Tofts, R. C. (*w*) P. 1Oct
Tomkins, A. W. (*w*) P. 1Oct
Towers, W. R. (*w*) P. 1Oct
Tucker, B-S. B. (*w*) P. 1Oct
Turner, A. E. (*w*) P. 1Oct
Turner, F. C. (*w*) P. 1Oct
Turnham, L. W. (*w*) P. 1Oct
Turpin, A. A. (*w*) P. 1Oct
Unwin, H. B. (*w*) P. 1Oct
Upex, K. J. (*w*) P. 1Oct
Usher, D. (*w*) P. 1Oct
Varco, H. P. (*w*) P. 1Oct
Wagner, W. J. C. (*w*) P. 1Oct
Walker, F. G. (*w*) P. 1Oct
Walker, J. H. (*w*) P. 1Oct
Walmsley, B. M. E. (*w*) P. 1Oct
Ward, F. T. (*w*) P. 1Oct
Way, R. W. (*w*) P. 1Oct
Webb, C. D. (*w*) P. 1Oct
Wheatley, D. (*w*) P. 1Oct
Wheeler, H. C. (*w*) P. 1Oct
Whiting, J. (*w*) P. 1Oct
Whittle, G. W. A. (*w*) P. 1Oct
Wild, A. E. (*w*) P. 1Oct
Williams, F. M. B. (*w*) P. 1Oct
Williams, G. R. (*w*) P. 1Oct
Williams, T. L. (*w*) P. 1Oct
Williamson, K. W. S. (*w*) P. 1Oct
Wilmot, H. G. (*w*) P. 1Oct
Wilson, D. K. (*w*) P. 1Oct
Wilson, J. J. (*w*) P. 1Oct
Wimble, E. W. (*w*) P. 1Oct
Wollen, J. C. (*w*) P. 1Oct
Wright, C. D. C. (*w*) P. 1Oct
Wright, W. B. (*w*) P. 1Oct
Wright, W. S. (*w*) P. 1Oct
Yorke, C. P. (*w*) P. 1Oct
Youngman, J. G. (*w*) P. 1Oct
Alderman, W. J. (*w*) P. 1Oct
Bullock, V. W. B. (*w*) P. 1Oct
Hall, V. J. H. (*w*) P. 1Oct
Colvin, H. M. (*w*) P. 1Oct
McNair, C. B. (*w*) P. 1Oct
Orr, T. N. F. (*w*) P. 1Oct
Page, R. G. (*w*) P. 1Oct
Cole, W. A. (*w*) P. 1Oct
Watson, J. D. § (*w*) P. 1Oct
Doyle, J. E., *D.F.C.* (*w*) P. 1Oct
Williams, F. E. M. (*w*) P. 1Oct

1686

Bentley, A. C. § (*w*) P. 1Oct
Parke, I. H. (*w*) P. 1Oct
Snell, G. F. N. (*w*) P. 1Oct
Connor, S. J. J. (*w*) P. 1Oct
Dodds, R. D. (*w*) P. 1Oct
Topham, J. F. (*w*) P. 1Oct
Vowles, W. A. (*w*) P. 1Oct
Finn, B. W. § (*w*) P. 1Oct
Brown, J. F. (*w*) P. 1Oct
Atfield, C. R. (*w*) P. 1Oct
Barrett, S. (*w*) P. 1Oct
Bazzard, C. E. B. (*w*) P. 1Oct
Bennett, P. (*w*) P. 1Oct
Binns, N. (*w*) P. 1Oct
Bold, P. E. (*w*) P. 1Oct
Bompas, R. M. (*w*) P. 1Oct
Brayshaw, T. L. (*w*) P. 1Oct
Brown, L. C. M. (*w*) P. 1Oct
Camden, H. M. (*w*) P. 1Oct
Camps, E. E. (*w*) P. 1Oct
Caunce, H. D. (*w*) P. 1Oct
Christy, L. J. (*w*) P. 1Oct
Cross, P. A. (*w*) P. 1Oct
Dawson, L. J. (*w*) P. 1Oct
Dickson, H. B. (*w*) P. 1Oct
Dorman, J. A. (*w*) P. 1Oct
Downing, D. (*w*) P. 1Oct
Esbester, F. W. (*w*) P. 1Oct
Evans, H. J. (*w*) P. 1Oct
Foreman, L. B. (*w*) P. 1Oct
Gaught, A. S. (*w*) P. 1Oct
Giles, G. W. (*w*) P. 1Oct
Goodburn, A. (*w*) P. 1Oct
Goodliffe, H. S. (*w*) P. 1Oct
Gordon, I. J. (*w*) P. 1Oct
Gordon, J. R. (*w*) P. 1Oct
Grainger, J. A. (*w*) P. 1Oct
Green, W. R. (*w*) P. 1Oct
Greenwood, J. A. (*w*) P. 1Oct
Guest, R. D. (*w*) P. 1Oct
Hargrove, D. C. (*w*) P. 1Oct
Harper, G. E. (*w*) P. 1Oct
Hawkyard, C. B. (*w*) P. 1Oct
Hill, J. C. E. (*w*) P. 1Oct
Hitchman, P. J. (*w*) P. 1Oct
Inskip, G. B. (*w*) P. 1Oct
Jaffe, H. M. (*w*) P. 1Oct
Jenkin, P. T. (*w*) P. 1Oct
Johnson, P. K. (*w*) P. 1Oct
Jopp, K. D. (*w*) P. 1Oct
Lamont, J. U. (*w*) P. 1Oct
Leatham, K. (*w*) P. 1Oct
Lees, N. W. (*w*) P. 1Oct
Le Petit, W. F. (*w*) P. 1Oct
Lloyd, N. (*w*) P. 1Oct
Loft, L. G. (*w*) P. 1Oct

1687

Loram, E. T. (*w*) P. 1Oct
Lysons, D. (*w*) P. 1Oct
Machin, K. S. (*w*) P. 1Oct
Main, A. E. (*w*) P. 1Oct
Marks, G. A. (*w*) P. 1Oct
Mattocks, R. W. (*w*) P. 1Oct
Mayor, N. B. (*w*) P. 1Oct
McGrath, T. L. (*w*) P. 1Oct
Mitchell, J. G. (*w*) P. 1Oct
Moreton, A. (*w*) P. 1Oct
Oddy, R. L. (*w*) P. 1Oct
Oldham, C. (*w*) P. 1Oct
Payne, R. A. (*w*) P. 1Oct
Phillips, H. M. (*w*) P. 1Oct
Plumstead, R. A. (*w*) P. 1Oct
Proctor, S. T. (*w*) P. 1Oct
Reekie, G. T. S. (*w*) P. 1Oct
Ridgwell, E. G. O. (*w*) P. 1Oct
Rigg, G. C. (*w*) P. 1Oct
Robertson, D. S. (*w*) P. 1Oct
Robertson, W. C. (*w*) P. 1Oct
Ross, R. S. (*w*) P. 1Oct
Sandbach, W. E. (*w*) P. 1Oct
Saville, K. V. (*w*) P. 1Oct
Schwaiger, E. A. T. (*w*) P. 1Oct
Skillington, J. W. (*w*) P. 1Oct
Simmonds, E. (*w*) P. 1Oct
Singleton, G. W. (*w*) P. 1Oct
Spicer, M. P. (*w*) P. 1Oct
Stephenson, A. F. (*w*) P. 1Oct
Stoney, J. H. (*w*) P. 1Oct
Stuart, E. A. (*w*) P. 1Oct
Taylor, J. S. (*w*) P. 1Oct
Turner, P. McL. (*w*) P. 1Oct
Wadley, H. E. (*w*) P. 1Oct
Walker, W. (*w*) P. 1Oct
Watmough, E. A. D. (*w*) P. 1Oct
Wellburn, A. P. (*w*) P. 1Oct
Williams, W. A. (*w*) P. 1Oct
Wilson, S. S. (*w*) P. 1Oct
Wisdom, S. H. (*w*) P. 1Oct
Yallop, A. J. (*w*) P. 1Oct
March, R. E. (*w*) P. 1Oct
Partos, G. F. (*w*) P. 1Oct
Shelton, W. J. J. (*w*) P. 1Oct
Tubbs, B. W. (*w*) P. 1Oct
Bruce, W. (*w*) P. 1Oct
Lavender, W. J. D. § (*w*) P. 1Oct
Bell, P. G. (*w*) P. 1Oct
Gahagan, B. M. (*w*) P. 1Oct
Grierson, W. G. (*w*) P. 1Oct
Wilkinson-Jones, R. M. (*w*) P. 1Oct
Woods, H. G. (*w*) P. 1Oct
Van Baerle, P. E. H. (*w*) P. 1Oct
Fowler, E. E. (*w*) P. 1Oct
Grover, S. R. (*w*) P. 1Oct
Lawrenson, E. (*w*) P. 1Oct
Williams, J. K. (*w*) P. 1Oct
Waddell, C. P. (*w*) P. 1Oct
Anthony, G. (*w*) P. 1Oct
Banks, L. L. (*w*) P. 1Oct
Beeley, E. (*w*) P. 1Oct

1688

Flying Officers
—contd.

Bertwistle, F. H. (*w*) P. 1Oct
Bird, C. H. (*w*) P. 1Oct
Boston, A. E. (*w*) P. 1Oct
Bridge, H. (*w*) P. 1Oct
Bunker, G. A. S. (*w*) P. 1Oct
Clarke, J. B. (*w*) P. 1Oct
Clay, N. J. S. (*w*) P. 1Oct
Cook, E. O. (*w*) P. 1Oct
Cooke, F. R. W. (*w*) P. 1Oct
Cotter, E. P. C. (*w*) P. 1Oct
Coulson, B. M.. (*w*) P. 1Oct
Davey, F. V. (*w*) P. 1Oct
Douglas, J. D. (*w*) P. 1Oct
Edwards, A. A. (*w*) P. 1Oct
Ellis, L. S. (*w*) P. 1Oct
Fear, S. H. H. (*w*) P. 1Oct
Findlay, D. E. (*w*) P. 1Oct
Fletcher, H. G. (*w*) P. 1Oct
Foster, J. H. M. (*w*) P. 1Oct
Foulds, A. (*w*) P. 1Oct
Freeman, N. E. (*w*) P. 1Oct
Giddy, C. B. H. (*w*) P. 1Oct
Harrison, V. (*w*) P. 1Oct
Hellberg, R. (*w*) P. 1Oct
Henderson, W. B. (*w*) P. 1Oct
Herrera, W. (*w*) P. 1Oct
Higgins, C. R. (*w*) P. 1Oct
Hill, V. G. (*w*) P. 1Oct
Hull, L. J. K. (*w*) P. 1Oct
Hunt, H. R. (*w*) P. 1Oct
Hunter, J. R. R. (*w*) P. 1Oct
Jackson, F. B. H. (*w*) P. 1Oct
James, A. E. E. (*w*) P. 1Oct
Jefferson, A. (*w*) P. 1Oct
Kunish, E. F. L. (*w*) P. 1Oct
Moreton, G. (*w*) P. 1Oct
Paul, L. D. (*w*) P. 1Oct
Philippi, G., *M.C.* (*w*) P. 1Oct
Pollard, H. (*w*) P. 1Oct
Porter, T. H. (*w*) P. 1Oct
Scott, S. (*w*) P. 1Oct
Seldon, J. (*w*) P. 1Oct
Sims, R. (*w*) P. 1Oct
Suddaby, W. D. (*w*) P. 1Oct
Wideman, K. (*w*) P. 1Oct
Wilson, H. C. (*w*) P. 1Oct
Boyes, S. (*w*) P. 1Oct
Mackinder, A. E. (*w*) P. 1Oct
McLeod, M. B. (*w*) P. 1Oct
Tinne, R. C. § (*w*) P. 1Oct
Archbold, T. E. (*w*) P. 1Oct
Dodman, F. E. (*w*) P. 1Oct

1689

Hayward, J. E. N. (*w*) P. 1Oct
Pusey, H. K. (*w*) P. 1Oct
Ralli, C. S. (*w*) P. 1Oct
Rook, K. G. (*w*) P. 1Oct
Tyrrell, C. F. G. (*w*) P. 1Oct
Whiting, O. J. (*w*) P. 1Oct
Williams, J. G. D. (*w*) P. 1Oct
Worthington, A. (*w*) P. 1Oct
Scott, C. D. (*w*) P. 1Oct
Sheffield, A. § (*w*) P. 1Oct
Berry, S. V. (*w*) P. 1Oct
Humphries, H. R. (*w*) P. 1Oct
Lee, J. H. (*w*) P. 1Oct
Turner, J. H. S. (*w*) P. 1Oct
Scott, W. P. T. (*w*) P. 1Oct
Tinker, G. (*w*) P. 1Oct
Barnett, S. R. (*w*) P. 1Oct
Berry, R. G. (*w*) P. 1Oct
Cunliffe, C. J. (*w*) P. 1Oct
Fill, S. J. (*w*) P. 1Oct
McDonald, E. J. (*w*) P. 1Oct
Stanley, J. E. (*w*) P. 1Oct
Whittall, D. G. (*w*) P. 1Oct
Hooper, C. A. (*w*) P. 1Oct
Tayler, K. S. (*w*) P. 1Oct
Coram, R. J. (*w*) P. 1Oct
Morelli, A. J. (*w*) P. 1Oct
Roberts, E. R. M. (*w*) P. 1Oct
Figg, A. T. (*w*) P. 1Oct
Brown, W. J. (*w*) P. 1Oct
Adams, R. C. T. (*w*) P. 1Oct
Austen, R. S. (*w*) P. 1Oct
Bond, T. H. (*w*) P. 1Oct
Bottomley, H. (*w*) P. 1Oct
Chapman, C. H. (*w*) P. 1Oct
Cobby, E. A. (*w*) P. 1Oct
Colliver, C. G. (*w*) P. 1Oct
Cooke, W. B. (*w*) P. 1Oct
Cowan, G. T. (*w*) P. 1Oct
Crichton, D. D. (*w*) P. 1Oct
Crowther-Smith, S. C. (*w*) P. 1Oct
Duckworth, W. Y. (*w*) P. 1Oct
Erdozain, F. X. (*w*) P. 1Oct
Evans, H. D. (*w*) P. 1Oct
Fitzsimmons, M. (*w*) P. 1Oct
Fry, M. P. (*w*) P. 1Oct
Furse, C. H. S. (*w*) (*w*) P. 1Oct
Graham, W. J. L. (*w*) P. 1Oct
Gulliford, W. G. (*w*) P. 1Oct
Hannigan, M. C. (*w*) 1Oct
Harman, A. (*w*) 1Oct
Inglis, I. J. (*w*) P. 1Oct

1689a

Jackson, E. (*w*) P. 1Oct
Jackson, H. (*w*) P. 1Oct
Jackson, J. H. (*w*) P. 1Oct
Jeremy, R. G. W. (*w*) P. 1Oct
Jevons, P. W. (*w*) P. 1Oct
Jones, A. V. (*w*) P. 1Oct
Kelly, F. L. (*w*) P. 1Oct
King, I. W. (*w*) P. 1Oct
Kirkby, H. E. (*w*) P. 1Oct
Knight, E. J. P. C. (*w*) P. 1Oct
Lawrence, H. R. (*w*) P. 1Oct
Lawson, F. A. (*w*) P. 1Oct
Lewis, S. J. (*w*) P. 1Oct
Lodge, S. A. (*w*) P. 1Oct
Marchant, J. (*w*) P. 1Oct
Midgley, T. (*w*) P. 1Oct
Mills, K. G. L. (*w*) P. 1Oct
Pierce, G. G. (*w*) P. 1Oct
Pooley, R. J. B. (*w*) P. 1Oct
Price, P. (*w*) P. 1Oct
Roe, J. (*w*) P. 1Oct
Salmon, J. H. (*w*) P. 1Oct
Scandrett, T. A. (*w*) P. 1Oct
Scott, D. (*w*) P. 1Oct
Smith, J. (*w*) P. 1Oct
Spicer, E. A. N. (*w*) P. 1Oct
Spratt, F. M. (*w*) P. 1Oct
Stowell, L. H. (*w*) P. 1Oct
Swift, H. A. (*w*) P. 1Oct
Taylor, F. L. (*w*) P. 1Oct
Tinker, H. J. (*w*) P. 1Oct
Tinsley, R. B. (*w*) P. 1Oct
Webb, W. C. (*w*) P. 1Oct
Whittal, I. J. (*w*) P. 1Oct
Wolstencroft, T. W. (*w*) P. 1Oct
Wright, G. C. (*w*) P. 1Oct
Brown, E. A. § (*w*) P. 1Oct
Crocombe, A. H. B. (*w*) P. 1Oct
Ashton, E. W. (*w*) P. 1Oct
Atkinson, C. F. (*w* P 1Oct

1690

Flying Officers
—contd.

Austin, L. O. J. (*w*)	P.	1Oct
Barney, C. D. (*w*)	P.	1Oct
Barton, R. C. N. (*w*)	P.	1Oct
Barton, W. W. (*w*)	P.	1Oct
Bateson, G. A. (*w*)	P.	1Oct
Bearcock, C. A. (*w*)	P.	1Oct
Beaumont, A. (*w*)	P.	1Oct
Bendel, M. (*w*)	P.	1Oct
Biddington, J. W. R. (*w*)	P.	1Oct
Bidwell, D. C. (*w*)	P.	1Oct
Billington, E. A. (*w*)	P.	1Oct
Blackman, H. L. (*w*)	P.	1Oct
Blackmore, G. D. (*w*)	P.	1Oct
Bloxham, E. W. (*w*)	P.	1Oct
Bond, P. E. (*w*)	P.	1Oct
Bosley, F. T. (*w*)	P.	1Oct
Brough, P. (*w*)	P.	1Oct
Brown, A. R. (*w*)	P.	1Oct
Bryden, S. M. (*w*)	P.	1Oct
Bucks, M. (*w*)	P.	1Oct
Bullock, S. E. (*w*)	P.	1Oct
Campbell, C. J. H. (*w*)	P.	1Oct
Cartledge, M. R. (*w*)	P.	1Oct
Cartlidge, H. (*w*)	P.	1Oct
Cassam, G. (*w*)	P.	1Oct
Champion, W. V. K. (*w*)	P.	1Oct
Channon, W. V. K. (*w*)	P.	1Oct
Chapman, G. S. (*w*)	P.	1Oct
Chappell, F. R. (*w*)	P.	1Oct
Cherry, J. (*w*)	P.	1Oct
Clark, W. G. (*w*)	P.	1Oct
Cluckie, J. A. (*w*)	P.	1Oct
Corder, M. W. (*w*)	P.	1Oct
Crawford, F. (*w*)	P.	1Oct
Cro, E. R. (*w*)	P.	1Oct
Cunningham, G. F. (*w*)	P.	1Oct
Darbyshire, J. (*w*)	P.	1Oct
Davies, J. C. R. (*w*)	P.	1Oct
Dawson, K. H. (*w*)	P.	1Oct
Delittle, A. (*w*)	P.	1Oct
Dennison, W. (*w*)	P.	1Oct
Dent, J. I. C. (*w*)	P.	1Oct
Devereux, P. M. (*w*)	P.	1Oct
Drury, T. H. (*w*)	P.	1Oct
Dugdale, F. E. (*w*)	P.	1Oct
Duke, H. (*w*)	P.	1Oct
Duncan, F. N. (*w*)	P.	1Oct
Duncanson, T. L. K. (*w*)	P.	1Oct
Dye, A. F. (*w*)	P.	1Oct
Eagelton, E. W. (*w*)	..	1Oct
Elsworth, R. N. (*w*)	P.	1Oct
Etherington, J. (*w*)	P.	1Oct
Fairbairn, P. (*w*)	P.	1Oct
Finburgh, M. (*w*)	P.	1Oct
Findlay, D. H. G. (*w*)	P.	1Oct
Foster, A. E. (*w*)	P.	1Oct

1691

Franklin, P. A. (*w*)	P.	1Oct
Fraser, I. P. (*w*)	P.	1Oct
Garner, J. E. (*w*)	P.	1Oct
Garstin, N. L. (*w*)	P.	1Oct
Gaskill, P. A. (*w*)	P.	1Oct
Gee, E. K. (*w*)	P.	1Oct
Gibson, G. W. (*w*)	P.	1Oct
Gilbert, S. H. (*w*)	P.	1Oct
Goode, T. J. (*w*)	P.	1Oct
Goodman, G. W. F. (*w*)	P.	1Oct
Grace, J. C. (*w*)	P.	1Oct
Gradon, W. McG. (*w*)	P.	1Oct
Gradwell, C. (*w*)	P.	1Oct
Gregory, A. J. (*w*)	P.	1Oct
Guy, R. T. (*w*)	P.	1Oct
Hailes, H. C. T. (*w*)	P.	1Oct
Hale, F. (*w*)	P.	1Oct
Hale, G. H. P (*w*)	P.	1Oct
Halford, F.	P.	1Oct
Hall, F. H.	P.	1Oct
Hannah, A. (*w*)	P.	1Oct
Hardie, W. H. (*w*)	P.	1Oct
Hardy, A. C. W. (*w*)	P.	1Oct
Harris, H. B. (*w*)	P.	1Oct
Haseler, G. F. (*w*)	P.	1Oct
Hatfield, R. B. (*w*)	P.	1Oct
Haworth, H. H. (*w*)	P.	1Oct
Hay, T. M. (*w*)	P.	1Oct
Helder, R. J. (*w*)	P.	1Oct
Hendry, J. (*w*)	P.	1Oct
Hide, K. C. (*w*)	P.	1Oct
Higginson, J. B. (*w*)	P.	1Oct
Higginson, J. C. (*w*)	P.	1Oct
Hilditch, C. S. (*w*)	P.	1Oct
Hobday, R. A. (*w*)	P.	1Oct
Hodge, A. H. (*w*)	P.	1Oct
Holland, A. G. S. (*w*)	P.	1Oct
Holliday, F. (*w*)	P.	1Oct
Holt, E. G. (*w*)	P.	1Oct
Hopkins, W. H. (*w*)	P.	1Oct
Horn, H. W. (*w*)	P.	1Oct
Houston, W. D. L. (*w*)	P.	1Oct
Hoyle, A. M. (*w*)	P.	1Oct
Huelin, E. S. (*w*)	P.	1Oct
Hunter, E. W. (*w*)	P.	1Oct
Hurdle, E. V. (*w*)	P.	1Oct
Hyams, I. H. (*w*)	P.	1Oct
Hyde, A. (*w*)	P.	1Oct
Imrie, J. T. (*w*)	P.	1Oct
Iveson, E. M. (*w*)	P.	1Oct
Jarvis, E. F. (*w*)	P.	1Oct
Jarvis, S. (*w*)	P.	1Oct
Johnson, C. H. (*w*)	P.	1Oct
Johnson, L. (*w*)	P.	1Oct
Johnstone, F. D. (*w*)	P.	1Oct
Jones, B. M. (*w*)	P.	1Oct
Jones, D. V. (*w*)	P.	1Oct
Jones, G. E. (*w*)	P.	1Oct
Jones, J. E. J. (*w*)	P.	1Oct
Jones, J. K. L. (*w*)	P.	1Oct
Jones, L. C. (*w*)	P.	1Oct
Joslin, H. C. (*w*)	P.	1Oct
Judge, P. E. (*w*)	P.	1Oct
Key, O. J. (*w*)	P.	1Oct
King, P. A. D. (*w*)	P.	1Oct
Kirk, E. C. (*w*)	P.	1Oct
Kirk, J. (*w*)	P.	1Oct
Knott, G. H. (*w*)	P.	1Oct
Krisky, J. (*w*)	P.	1Oct

1692

Kyd, D. R. S. (*w*)	P.	1Oct
Kyffin, M. (*w*)	P.	1Oct
Lancaster, C. J. (*w*)	P.	1Oct
Leckie, J. F. (*w*)	P.	1Oct
Lee, H. G. (*w*)	P.	1Oct
Leech, N. L. F. (*w*)	P.	1Oct
Lenthall, T. A. (*w*)	P.	1Oct
Libby, J. W. (*w*)	P.	1Oct
Linden, H. T. W. (*w*)	P.	1Oct
Long, J. B. (*w*)	P.	1Oct
Long, K. (*w*)	P.	1Oct
Lott, J. H. (*w*)	P.	1Oct
Loveland, H. J. (*w*)	P.	1Oct
Lovett, W. T. (*w*)	P.	1Oct
Luff, A. E. (*w*)	P.	1Oct
Lyon, C. A. (*w*)	P.	1Oct
Macdonald, C. J. (*w*)	P.	1Oct
Macdonald, W. C. (*w*)	P.	1Oct
Macleod, M. (*w*)	P.	1Oct
Macrae, D. J. (*w*)	P.	1Oct
Mann, R. H. (*w*)	P.	1Oct
Marr, F. (*w*)	P.	1Oct
Martin, G. (*w*)	P.	1Oct
Mellon, H. J. (*w*)	P.	1Oct
Mercer, G. M. (*w*)	P.	1Oct
Michell, R. C. (*w*)	P.	1Oct
Mills, W. J. C. (*w*)	P.	1Oct
Modral, F. (*w*)	P.	1Oct
Moody, A. J. B. (*w*)	P.	1Oct
Moore, H. L. (*w*)	P.	1Oct
Morden, L. H. (*w*)	P.	1Oct
Morgan, J. K. (*w*)	P.	1Oct
Morgan, R. (*w*)	P.	1Oct
Morgans, T. B. (*w*)	P.	1Oct
Morley-Brown, C. (*w*)	P.	1Oct
Morris, J. (*w*)	P.	1Oct
Moss, H. G. (*w*)	P.	1Oct
Murphy, F. D. (*w*)	P.	1Oct
Murray, R. W. H. (*w*)	P.	1Oct
Nasmith, G. W. (*w*)	P.	1Oct
Newton-Mason, A. (*w*)	P.	1Oct
Oastler, S. H. (*w*)	P.	1Oct
O'Kelly, D. W. (*w*)	P.	1Oct
Pallot, S. P. (*w*)	P.	1Oct
Paterson, R. L. (*w*)	P.	1Oct
Parsons, J. (*w*)		1Oct
Payne, C. W. F. (*w*)	P.	1Oct
Payne, H. E. A. (*w*)	P.	1Oct
Pearson, H. C. (*w*)	P.	1Oct
Peoples, C. (*w*)	P.	1Oct
Perfect, W. P. N. (*w*)	P.	1Oct
Photiades, J. P. (*w*)	P.	1Oct
Pitt, F. S. (*w*)	P.	1Oct
Radford, R. W. (*w*)	P.	1Oct
Rae, G. R. (*w*)	P.	1Oct
Rawley, G. H. C. (*w*)	P.	1Oct
Riley, A. R. P. (*w*)	P.	1Oct
Robertson, J. R. (*w*)	P.	1Oct
Robinson, S. G. (*w*)	P.	1Oct
Rodgers, G. A. (*w*)	P.	1Oct
Rogers, J. H. N. (*w*)	P.	1Oct
Rose, J. N. (*w*)	P.	1Oct
Ross, D. (*w*)	P.	1Oct
Ross, S. G. W. (*w*)	P.	1Oct
Salkeld, P. T. (*w*)	P.	1Oct
Salter, H. C. (*w*)	P.	1Oct
Scheu, E. C. J. (*w*)	P.	1Oct

1693

Flying Officers
—contd.

Scholey, C. B. (*w*)	P.	1Oct
Sebley, J. G. (*w*)	P.	1Oct
Shand, D. C. (*w*)	P.	1Oct
Shanks, G. (*w*)	P.	1Oct
Simpkins, H. A. (*w*)	P.	1Oct
Small, R. A. (*w*)	P.	1Oct
Smith, H. W. (*w*)	P.	1Oct
Smith, L. H. (*w*)	P.	1Oct
Smith, R. B. (*w*)	P.	1Oct
Sowden, R. S. (*w*)	P.	1Oct
Sparrow, J. (*w*)	P.	1Oct
Stewart, W. M. (*w*)	P.	1Oct
Symington, C. B. (*w*)	P.	1Oct
Tarrant, H. H. (*w*)	P.	1Oct
Tarry, W. D. (*w*)	P.	1Oct
Taylor, A. M. (*w*)	P.	1Oct
Thatcher, A. G. (*w*)	P.	1Oct
Thomas, H. N. (*w*)	P.	1Oct
Thomas, S. R. C. (*w*)	P.	1Oct
Thompson, D. (*w*)	P.	1Oct
Thompson, S. J. (*w*)	P.	1Oct
Thoyts, R. F. N. (*w*)	P.	1Oct
Thurlow, C. W. J. (*w*)	P.	1Oct
Todd, K. G. (*w*)	P.	1Oct
Townend-Dyson, E. B. (*w*)	P.	1Oct
Townsend-Rose, F. H. E. (*w*)	P.	1Oct
Tracy, W. L. (*w*)	P.	1Oct
Tribe, L. M. (*w*)	P.	1Oct
Turner, E. B. (*w*)	P.	1Oct
Turner, H. T. (*w*)	P.	1Oct
Turner, J. (*w*)	P.	1Oct
Turner, St. J. (*w*)	P.	1Oct
Tydeman, C. A. (*w*)	P.	1Oct
Tyrrell-Martin, E. H. (*w*)	P.	1Oct
Van Praagh, F. W. (*w*)	P.	1Oct
Van Praagh, G. E. (*w*)	P.	1Oct
Vigne, F. St. B. (*w*)	P.	1Oct
Wagstaff, N. H. (*w*)	P.	1Oct
Wainwright, E. (*w*)	P.	1Oct
Walker, N. (*w*)	P.	1Oct
Ward, S. G. (*w*)	P.	1Oct
Warnes, G. W. (*w*)	P.	1Oct
Webb, K. E. R. (*w*)	P.	1Oct
Wedgwood, J. (*w*)	P.	1Oct
Westgarth, J. W. (*w*)	P.	1Oct
Wheeler, L. H. (*w*)	P.	1Oct
White, C. L. (*w*)	P.	1Oct
White, H. L. (*w*)	P.	1Oct
Whitfield, H. F. H. (*w*)	P.	1Oct
Whitten, H. C. (*w*)	P.	1Oct
Wild, B. D. (*w*)	P.	1Oct
Wildman, S. (*w*)	P.	1Oct
Wilkinson, W. A. (*w*)	P.	1Oct
Williams, D. A. (*w*)	P.	1Oct
Williams, H. H. (*w*)	P.	1Oct
Williams, I. E. (*w*)	P.	1Oct
Wilson, E. H. (*w*)	P.	1Oct
Wilson, T. F. (*w*)	P.	1Oct
Wilson, W. F. (*w*)	P.	1Oct
Winbourne, F. W. (*w*)	P.	1Oct
Winslow, L. F. (*w*)	P.	1Oct
Wiselman, H. (*w*)	P.	1Oct
Withers, A. A. (*w*)	P.	1Oct
Wood, F. F. (*w*)	P.	1Oct
Worsfold, M. E. (*w*)	P.	1Oct
Wort, J. (*w*)	P.	1Oct
Wright, E. C. (*w*)	P.	1Oct

1694

Yarrow, S. S. (*w*)	P.	1Oct
Yates, G. (*w*)	P.	1Oct
Young, S. F. (*w*)	P.	1Oct
Bass, W. J. (*w*)	P.	1Oct
Cottrill, E. (*w*)	P.	1Oct
Holder, P. W. (*w*)	P.	1Oct
Johnston, J. F. (*w*)	P.	1Oct
Martin, A. A. B. (*w*)	P.	1Oct
Lenton, R. C. § (*w*)	P.	1Oct
Garton, A. J. (*w*)	P.	1Oct
Irwin, H. C. D. (*w*)	P.	1Oct
Misdorp, H. W. (*w*)	P.	1Oct
Noakes, J. A. (*w*)	P.	1Oct
Pollock, T. H. (*w*)	P.	1Oct
Strong, A. (*w*)	P.	1Oct
Thompson, W. F. (*w*)	P.	1Oct
Thomson, *Sir* I. W. H. (*w*)	P.	1Oct
Tilley, S. A. (*w*)	P.	1Oct
Wilkins, W. M. (*w*)	P.	1Oct
Darnell, N. C. (*w*)	P.	1Oct
Grant, W. A. (*w*)	P.	1Oct
Springthorpe, A. W. (*w*)	P.	1Oct
Atkinson, G. H. (*w*)	P.	1Oct
Dundas, W. S. (*w*)	P.	1Oct
Lowe, E. J. (*w*)	P.	1Oct
Martin, C. G. (*w*)	P.	1Oct
Rosser, E. P. (*w*)	P.	1Oct
Tiffin, G. M. (*w*)	P.	1Oct
Price, H. (*w*)	P.	1Oct
Gonet, R. A. L. (*w*)	P.	1Oct
Neville, D. A. (*w*)	P.	1Oct
Day, R. P. (*w*)	P.	1Oct
Taylor, S. W. (*w*)	P.	1Oct
Tompsett, W. T. (*w*)	P.	1Oct
Allen, J. S. (*w*)	P.	1Oct
Atkinson, J. L. (*w*)	P.	1Oct
Banks, J. F. H. (*w*)	P.	1Oct
Barton, A. K. (*w*)	P.	1Oct
Beales, A. (*w*)	P.	1Oct
Beavis, C. A. E. (*w*)	P.	1Oct
Belcham, F. G. T. (*w*)	P.	1Oct
Boothroyd, C. W. (*w*)	P.	1Oct
Brown, H. B. (*w*)	P.	1Oct
Cable, S. A. (*w*)	P.	1Oct
Chard, H. G. (*w*)	P.	1Oct
Clark, H. M. G. (*w*)	P.	1Oct
Coates, W. B. (*w*)	P.	1Oct
Collier, H. C. D. (*w*)	P.	1Oct
Covernton, J. W. G. (*w*)	P.	1Oct
Cracknell, S. (*w*)	P.	1Oct
Cribb, T. H. (*w*)	P.	1Oct
Crowther, G. K. (*w*)	P.	1Oct
Currie, G. (*w*)	P.	1Oct
Curthoys, C. A. (*w*)	P.	1Oct
Davis, J. J. (*w*)	P.	1Oct
Deschamps, P. (*w*)	P.	1Oct
Drakeford-Lewis, J. (*w*)	P.	1Oct
Earnshaw, J. B. (*w*)	P.	1Oct
Ellui, H. (*w*)	P.	1Oct
Evetts, E. A. (*w*)	P.	1Oct
Exley, G. (*w*)	P.	1Oct
Flower, J. N. C. (*w*)	P.	1Oct
Forbes, F. W. (*w*)	P.	1Oct
Forrester, L. (*w*)	P.	1Oct
Godding, L. J. (*w*)	P.	1Oct
Gosden, W. M. G. (*w*)	P.	1Oct
Graham, J. L. (*w*)	P.	1Oct
Hamilton, N. F. (*w*)	P.	1Oct
Harris, R. J. (*w*)	P.	1Oct
Headrick, T. B. (*w*)	P.	1Oct

1695

Hopkins, W. D. B. (*w*)	P.	1Oct
Jarman, C. T. (*w*)	P.	1Oct
Jones, H. J. (*w*)	P.	1Oct
Kendall, B. C. (*w*)	P.	1Oct
Kinghorn, E. (*w*)	P.	1Oct
Kitson, F. (*w*)	P.	1Oct
McIntosh, A. (*w*)	P.	1Oct
Mallinson, J. K. (*w*)	P.	1Oct
Mann, C. W. (*w*)	P.	1Oct
Manning, C. E. (*w*)	P.	1Oct
Moseley, J. H. (*w*)	P.	1Oct
Nicol, R. (*w*)	P.	1Oct
Oliver, G. L. (*w*)	P.	1Oct
Oliver, W. J. (*w*)	P.	1Oct
Osment, A. H. (*w*)	P.	1Oct
Peck, R. H. (*w*)	P.	1Oct
Pettersgill, H. G. (*w*)	P.	1Oct
Potts, G. R. (*w*)	P.	1Oct
Radcliffe, R. (*w*)	P.	1Oct
Randall, E. R. (*w*)	P.	1Oct
Rawlinson, A. (*w*)	P.	1Oct
Robertson, S. L. (*w*)	P.	1Oct
Robinson, R. (*w*)	P.	1Oct
Rudsdale, J. (*w*)	P.	1Oct
Semmons, E. C. (*w*)	P.	1Oct
Sharp, B. (*w*)	P.	1Oct
Skilbeck, O. (*w*)	P.	1Oct
Sleigh, J. R. H. (*w*)	P.	1Oct
Smith, C. B. (*w*)	P.	1Oct
Smith, J. C. L. (*w*)	P.	1Oct
Smith, W. S. (*w*)	P.	1Oct
Snow, A. H. N. (*w*)	P.	1Oct
Stevens, H. G. (*w*)	P.	1Oct
Stewart, R. B. (*w*)	P.	1Oct
Strachan, D. (*w*)	P.	1Oct
Straine, H. B. K. (*w*)	P.	1Oct
Tateson, J. H. (*w*)	P.	1Oct
Tavener, R. N. E. (*w*)	P.	1Oct
Taylor, J. L. (*w*)	P.	1Oct
Thompson, H. G. (*w*)	P.	1Oct
Thompson, W. A. (*w*)	P.	1Oct
Turner, T. B. E. H. A. A. (*w*)	P.	1Oct
Van Nievelt, H. C. J. W. (*w*)	P.	1Oct
Venables, W. G. (*w*)	P.	1Oct
Weston, W. W. (*w*)	P.	1Oct
Yorke, P. (*w*)	P.	1Oct
Clark, E. E. (*w*)	P.	1Oct
Silkin, A. (*w*)	P.	1Oct
Davies, D. S. (*w*)	P.	1Oct
Pattinson, D. F. C. (*w*)	P.	1Oct
Shute, A. H. (*w*)	P.	1Oct
Tweedie, A. S. R. (*w*)	P.	1Oct
Franks, S. H. (*w*)	P.	1Oct
Forestier-Walker, R. J. (*w*)	P.	1Oct
Harris, L. W. (*w*)	P.	1Oct
Parks, H. W. (*w*)	P.	1Oct
Clark, C. W. (*w*)	P.	1Oct
King, H. (*w*)	P.	1Oct
Lovell, R. H. (*w*)	P.	1Oct
Smith, W. G. F. (*w*)	P.	1Oct
Wrightson, W. (*w*)	P.	1Oct
Larkin, F. L. (*w*)	P.	1Oct
Carter, A. P. (*w*)	P.	1Oct
Moody, R. C. (*w*)	P.	1Oct
Foster, W. B. (*w*)	P.	1Oct
Gambie, W. A. (*w*)	P.	1Oct
Goossens, H. D. (*w*)	P.	1Oct
Hamlin, C. (*w*)	P	1Oct

Flying Officers
—contd.

1696

Harrison, N. C. (*w*) P. 1Oct
Hewett, L. C. G. (*w*) P. 1Oct
Jenkins, H. G. (*w*) P. 1Oct
Keating, J. S. (*w*) P. 1Oct
King, W. H. (*w*) P. 1Oct
Macdonnell, W. H. (*w*) P. 1Oct
Miller, P. G. (*w*) P. 1Oct
Mitchell, J. A. (*w*) P. 1Oct
Nutley, L. A. (*w*) P. 1Oct
O'Connor, J. M. (*w*) P. 1Oct
Odell, R. P. (*w*) P. 1Oct
Oppen, A. H. (*w*) P. 1Oct
Overton, R. C. H. (*w*) P. 1Oct
Panes, R. E. (*w*) P. 1Oct
Pavey, A. L. (*w*) P. 1Oct
Paxman, L. G. (*w*) P. 1Oct
Pearce, G. (*w*) P. 1Oct
Pickford, L. J. (*w*) P. 1Oct
Pollitt, W. H. (*w*) P. 1Oct
Powell, W. J. (*w*) P. 1Oct
Preston-Jones, J. D. (*w*) P. 1Oct
Price, D. H. L. (*w*) P. 1Oct
Pritchard, C. M. (*w*) P. 1Oct
Puckle, G. M. (*w*) P. 1Oct
Pugh, F. (*w*) P. 1Oct
Pugh, H. L. (*w*) P. 1Oct
Pulman, W. H. (*w*) P. 1Oct
Quincey, L. J. (*w*) P. 1Oct
Randall, A. W. (*w*) P. 1Oct
Rokes, I. B. A. (*w*) P. 1Oct
Carr, C. W. H. (*w*) P. 1Oct
Chirnside, J. (*w*) P. 1Oct
Coop, T. W. (*w*) P. 1Oct
Garrett, A. J. (*w*) P. 1Oct
Gray, H. F. (*w*) P. 1Oct
Henderson, S. M. K. (*w*) P. 1Oct
How, C. S. (*w*) P. 1Oct
Jessup, R. F. (*w*) P. 1Oct
Raven, E. J. P. (*w*) P. 1Oct
Ward, D. E. (*w*) P. 1Oct
Yorath, J. C. (*w*) P. 1Oct
Harris, C. L. § (*w*) P. 1Oct
Denman, W. J. (*w*) P. 1Oct
Douglas, C. (*w*) P. 1Oct
Fenwick, J. (*w*) P. 1Oct
Godrich, S. A. (*w*) P. 1Oct
Harris, R. J. (*w*) P. 1Oct
Mann, J. J. W. (*w*) P. 1Oct
Margry, C. I. (*w*) P. 1Oct
Bloom, J. A. (*w*) P. 1Oct
Evans, L. E. I. (*w*) P. 1Oct
Haysom, C. G. (*w*) P. 1Oct
Howard, A. S. (*w*) P. 1Oct
Newton, A. J. (*w*) P. 1Oct
Owens, F. A. R. (*w*) P. 1Oct
Redgrove, D. L. (*w*) P. 1Oct
Shaw, R. P. A. (*w*) P. 1Oct
Turner, L. G. L. (*w*) P. 1Oct
Christie, W. (*w*) P. 1Oct
Cocker, H. R. (*w*) P. 1Oct
Pollock, A. F. S. (*w*) P. 1Oct

1697

Baker, R. G. H. (*w*) P. 1Oct
Martin-Trigona, R. (*w*) P. 1Oct
Dawson, N. J. (*w*) P. 1Oct
Maguire, J. (*w*) P. 1Oct
Ager, F. W. (*w*) 1Oct
Thomas, H. J. (*w*) P. 1Oct
Carr, J. (*w*) P. 1Oct
Abel Smith, R. R. (*w*) P. 1Oct
Bartram, J. H. (*w*) P. 1Oct
Boston, F. E. (*w*) P. 1Oct
Burge, R. G. (*w*) P. 1Oct
Burkinyoung, E. H. (*w*) P. 1Oct
Campbell, T. K. (*w*) P. 1Oct
Cash, A. (*w*) P. 1Oct
Clough, A. R. (*w*) P. 1Oct
Cooper, E. M. L. (*w*) P. 1Oct
Cooper, W. H. (*w*) P. 1Oct
Cooper-Driver, M. R. (*w*) P. 1Oct
Crisp, G. H. R. (*w*) P. 1Oct
Dally, H. C. W. (*w*) P. 1Oct
Daniell, H. S. (*w*) P. 1Oct
Dennett, C. J. L. (*w*) P. 1Oct
Duffy, P. J. (*w*) P. 1Oct
Durie, K. R. D. (*w*) P. 1Oct
Easton, H. (*w*) P. 1Oct
Elliott, G. (*w*) P. 1Oct
England, J. R. (*w*) P. 1Oct
Falloon, E. M. (*w*) P. 1Oct
Foster, P. A. (*w*) P. 1Oct
Glover, A. N. (*w*) P. 1Oct
Gostling, E. M. (*w*) P. 1Oct
Gough, G. (*w*) P. 1Oct
Greaves, A. N. R. (*w*) P. 1Oct
Griffith, G. T. (*w*) P. 1Oct
Haigh, C. L. M. (*w*) P. 1Oct
Hale, B. (*w*) P. 1Oct
Hardy, H. A. J. (*w*) P. 1Oct
Haycocks, N. (*w*) P. 1Oct
Horsey, J. F. (*w*) P. 1Oct
Hurndall, C. F. (*w*) P. 1Oct
Jones, H. G. (*w*) P. 1Oct
Kilvington, W. (*w*) P. 1Oct
Knight, W. C. (*w*) P. 1Oct
Leather, P. du S. (*w*) P. 1Oct
Loman, G. H. (*w*) P. 1Oct
Mackay, A. Y. (*w*) P. 1Oct
Melland, F. N. S. (*w*) P. 1Oct
Newland, A. E. (*w*) P. 1Oct
Nickson, A. K. (*w*) P. 1Oct
Noad, H. F. G. (*w*) P. 1Oct
Nutkins, G. J. (*w*) P. 1Oct
O'Connell, F. M. B. (*w*) P. 1Oct
Owens, E. A. (*w*) P. 1Oct
Pearson, A. P. (*w*) P. 1Oct
Pilcher, T. F. (*w*) P. 1Oct
Reed, H. (*w*) P. 1Oct
Reeves, J. C. (*w*) P. 1Oct
Reeves, S. M. F. (*w*) P. 1Oct
Reeves, W. F. C. (*w*) P. 1Oct
Robertson, J. (*w*) P. 1Oct
Robinson, D. (*w*) P. 1Oct
Rolfe, T. F. (*w*) P. 1Oct
Rose, F. G. (*w*) P. 1Oct
Ross, A. J. M. (*w*) P. 1Oct

1698

Saunders, M. G. (*w*) P. 1Oct
Simons, L. A. G. (*w*) P. 1Oct
Skinner, F. E. (*w*) P. 1Oct
Sonley, B. W. (*w*) P. 1Oct
Sparkes, G. L. (*w*) P. 1Oct
Stevens, D. J. (*w*) P. 1Oct
Summers, J. H. S. (*w*) P. 1Oct
Taylor, C. E. R. (*w*) P. 1Oct
Thompson, E. (*w*) P. 1Oct
Watt, W. (*w*) P. 1Oct
West, A. L. (*w*) P. 1Oct
Clark, J. H. (*w*) P. 1Oct
Collingwood, M. T. (*w*) P. 1Oct
Corbett, E. V. (*w*) P. 1Oct
Dales, J. H. (*w*) P. 1Oct
Fuller-Quinn, G. A. (*w*) P. 1Oct
Grimston, F. H. (*w*) P. 1Oct
Hingle, H. W. (*w*) P. 1Oct
Hughes, J. W. (*w*) P. 1Oct
Jameson, J. H. (*w*) P. 1Oct
Jones, R. J. (*w*) P. 1Oct
MacKenzie, D. J. (*w*) P. 1Oct
Mutimer, W. R. (*w*) P. 1Oct
Newbold, H. (*w*) P. 1Oct
Summerton, E. G. C. (*w*) P. 1Oct
Thomas, J. R. (*w*) P. 1Oct
Vosper, J. E. R. (*w*) P. 1Oct
Wade, W. J. (*w*) P. 1Oct
Wakefield, G. S. (*w*) P. 1Oct
Walden, J. E. (*n*) P. 1Oct
Lever, J. O. (*w*) P. 1Oct
Youd, A. A. § (*w*) P. 1Oct
Chandler, A. J. (*w*) P. 1Oct
Goldstone, M. (*w*) P. 1Oct
Holdaway, L. H. (*w*) P. 1Oct
Hughes, D. (*w*) P. 1Oct

1699

Flying Officers —*contd.*

Tilton, A. G. (*w*)	P.	1Oct
Harrison, R. S. (*w*)	P.	1Oct
Whitfield, F. A. (*w*)	P.	1Oct
Greene, G. F. (*w*)	P.	1Oct
Peel, J. S. (*w*)	P.	1Oct
Shepperd, G. (*w*)	P.	1Oct
McKeown, J. G. § (*w*)	P.	1Oct
Cheatle, J. K. (*w*)	P.	1Oct
Darter, F. E. (*w*)	P.	1Oct
Eyles, J. M. (*w*)	P.	1Oct
Guest, L. T. (*w*)	P.	1Oct
Menzies, E. (*w*)	P.	1Oct
Shelton, F. L. (*w*)	P.	1Oct
Tunks, I. L. (*w*)	P.	1Oct
Viccars, R. (*w*)	P.	1Oct
Walker, A. (*w*)	P.	1Oct
Chapman, H. C. (*w*)	P.	1Oct
Hirst, A. J. D. (*w*)	P.	1Oct
Edwards, L. H. P. (*w*)	P.	1Oct
Fox, E. (*w*)	P.	1Oct
Davey, C. J. (*w*)	P.	1Oct
Keeling, H. J. (*w*)	P.	1Oct
Brandwood, S. (*w*)	P.	1Oct
Smith, A. L. (*w*)	P.	1Oct
Castell, S. C. (*w*)	P.	1Oct
Dodshun, C. S. (*w*)	P.	1Oct
Greenaway, J. H. (*w*)	P.	1Oct
Raine, W. A. (*w*)	P.	1Oct
Handcock, G. (*w*)	P.	1Oct
Hobbs, J. C. (*w*)	P.	1Oct
Alexander, M. D. (*w*)	P.	1Oct
Apperley, C. B. (*w*)	P.	1Oct
Atkinson, J. (*w*)	P.	1Oct
Barnes, T. R. (*w*)	P.	1Oct
Bond, W. W. (*w*)	P.	1Oct
Brown, H. T. (*w*)	P.	1Oct
Chapman, F. C. (*w*)	P.	1Oct
Charlton, E. S. (*w*)	P.	1Oct
Chayrou, G. H. (*w*)	P.	1Oct
Cheadle, E. W. (*w*)	P.	1Oct
Connor, R. V. (*w*)	P.	1Oct
Davies, R. (*w*)	P.	1Oct
Dowley, R. T. (*w*)	P.	1Oct
Dunn, H. R. (*w*)	P.	1Oct
Ellis, C. C. (*w*)	P.	1Oct
Evans, F. (*w*)	P.	1Oct
Evans, S. J. H. (*w*)	P.	1Oct
Farrell, A. D. (*w*)	P.	1Oct
Fowler, H. (*w*)	P.	1Oct
Fraser, F. L. (*w*)	P.	1Oct
Fraser-Smith, G. G. (*w*)	P.	1Oct

1700

Freeman, B. D. (*w*)	P.	1Oct
Garland, G. R. (*w*)	P.	1Oct
Gillespie, A. (*w*)	P.	1Oct
Glass, T. O. W. (*w*)	P.	1Oct
Goodacre, R. W. (*w*)	P.	1Oct
Graham, J. G. (*w*)	P.	1Oct
Green, R. H. C. (*w*)	P.	1Oct
Halliday, G. C. (*w*)	P.	1Oct
Handley, G. (*w*)	P.	1Oct
Hardman, R. H. (*w*)	P.	1Oct
Harris, G. B. S. (*w*)	P.	1Oct
Hart, W. B. O'H. (*w*)	P.	1Oct
Henderson, H. C. K. (*w*)	P.	1Oct
Ingram-Halford, D. G. (*w*)	P.	1Oct
Ion, D. C. (*w*)	P.	1Oct
Keith, W. H. (*w*)	P.	1Oct
Kitchingman, E. E. (*w*)	P.	1Oct
Lee, F. J. (*w*)	P.	1Oct
Livingston, A. P. (*w*)	P.	1Oct
Mainland, F. D. (*w*)	P.	1Oct
McGregor, D. L. (*w*)	P.	1Oct
Middlesbrough, I. L. (*w*)	P.	1Oct
Mitchell, C. A. (*w*)	P.	1Oct
Nash, R. T. (*w*)	P.	1Oct
Nelson, J. B. (*w*)	P.	1Oct
Ostler, V. A. (*w*)	P.	1Oct
Palmes, J. C. (*w*)	P.	1Oct
Pearson, W. L. (*w*)	P.	1Oct
Pell, F. J. (*w*)	P.	1Oct
Poole, C. E. W. G. H. (*w*)	P.	1Oct
Ramsden, E. H. (*w*)	P.	1Oct
Rendall, H. G. (*w*)	P.	1Oct
Rossiter, N. (*w*)	P.	1Oct
Seymour, A. L. (*w*)	P.	1Oct
Shiner, R. B. M. (*w*)	P.	1Oct
Street, G. C. (*w*)	P.	1Oct
Thubron, E. S. (*w*)	P.	1Oct
Ward, C. F. R. (*w*)	P.	1Oct
Waterman, A. G. E. (*w*)	P.	1Oct
Watson, S. D. (*w*)	P.	1Oct
Webb, E. F. (*w*)	P.	1Oct
Whipp, F. H. (*w*)	P.	1Oct
Whitaker, G. G. (*w*)	P.	1Oct
Wisbey, H. G. (*w*)	P.	1Oct
O'Flanagan, P. A. (*w*)	P.	1Oct
Carrick, S. B. (*w*)	P.	1Oct
Gallegos, P. W. (*w*)	P.	1Oct
Whittaker, E. B. (*w*)	P.	1Oct
Bennett, R. A., *O.B.E.* (*w*)	P.	1Oct
Davis, L. W. (*w*)	P.	1Oct
Hutton, A. C. (*w*)	P.	1Oct
Jarvis, G. R. (*w*)	P.	1Oct
Lawson, P. D. (*w*)	P.	1Oct
Rowe, D. C. (*w*)	P.	1Oct
Sloog, M. (*w*)	P.	1Oct
Traynor, J. P. (*w*)	P.	1Oct
Wells, C. P. (*w*)	P.	1Oct
Wilson, W. M. (*w*)	P.	1Oct
Dawe, H. G. (*w*)	P.	1Oct
Foad, L. J. (*w*)	P.	1Oct
Freeman, J. C. (*w*)	P.	1Oct
Hutchinson, L. (*w*)	P.	1Oct
Tobbell, L. M. (*w*)	P.	1Oct
Wicks, E. G. (*w*)	P.	1Oct
Benstead, F. A. (*w*)	P.	1Oct
Cowley, T. H. (*w*)	P.	1Oct

1701

Elliot, J. (*w*)	P.	1Oct
Gough, J. H. (*w*)	P.	1Oct
Instance, E. M. (*w*)	P.	1Oct
Jones, P. G. (*w*)	P.	1Oct
Layt, D. E. A. (*w*)	P.	1Oct
Samuels, C. J. H. (*w*)	P.	1Oct
Wilkinson, R. B. (*w*)	P.	1Oct
Sankey, E. § (*w*)	P.	1Oct
Cockshott, E. W. (*w*)	P.	1Oct
Hollis, R. (*w*)	P.	1Oct
Lloyd, A. F. (*w*)	P.	1Oct
Aldous, R. E. (*w*)	P.	1Oct
Allenby, M. W. (*w*)	P.	1Oct
Anderson, A. T. (*w*)	P.	1Oct
Anderson, C. M. (*w*)	P.	1Oct
Andrews, C. A. (*w*)	P.	1Oct
Applebee, A. R. (*w*)	P.	1Oct
Armstrong, J. W. (*w*)	P.	1Oct
Astle, A. F. E. (*w*)	P.	1Oct
Austin, L. C. (*w*)	P.	1Oct
Bacon, A. G. (*w*)	P.	1Oct
Bailey, C. E. (*w*)	P.	1Oct
Balls, A. P. (*w*)	P.	1Oct
Bartlett, P. G. (*w*)	P.	1Oct
Baty, S. H. P. (*w*)	P.	1Oct
Beresford, G. R. H. (*w*)	P.	1Oct
Berks, R. C. G. (*w*)	P.	1Oct
Bevan, R. V. (*w*)	P.	1Oct
Bibby, J. (*w*)	P.	1Oct
Bill, J. (*w*)	P.	1Oct
Birch, G. L. (*w*)	P.	1Oct
Bousfield, J. N. (*w*)	P.	1Oct
Bovey, P. D. (*w*)	P.	1Oct
Bowen, D. K. N. (*w*)	P.	1Oct
Branch, G. F. (*w*)	P.	1Oct
Brashour, J. H. (*w*)	P.	1Oct
Britton, A. H. L. (*w*)	P.	1Oct
Broadbent, A. E. (*w*)	P.	1Oct
Broatch, H. W. (*w*)	P.	1Oct
Brown, S. H. (*w*)	P.	1Oct
Bryson, J. C. (*w*)	P.	1Oct
Burgess, S. L. F. (*w*)	P.	1Oct
Burns, W. McG. (*w*)	P.	1Oct
Burrows, R. P. (*w*)	P.	1Oct
Campbell, R. H. (*w*)	P.	1Oct
Cawte, J. F. (*w*)	P.	1Oct
Chaplin, H. (*w*)	P.	1Oct
Charteris, M. McK. (*w*)	P.	1Oct
Christal, H. T. N. (*w*)	P.	1Oct
Clare, C. J. E. (*w*)	P.	1Oct
Clark, B. W. (*w*)	P.	1Oct
Clarke, D. R. (*w*)	P.	1Oct
Clarke, R. (*w*)	P.	1Oct
Clarkson, A. (*w*)	P.	1Oct
Clarkson, R. (*w*)	P.	1Oct
Couch, J. D. (*w*)	P.	1Oct

1702

Flying Officers
—contd.

Coxon, G. F. (*w*)	P.	1Oct
Critchlow, P. (*w*)	P.	1Oct
Davey, D. R. (*w*)	P.	1Oct
Davies, L. F. (*w*)	P.	1Oct
Duell, R. E. G. (*w*)	P.	1Oct
Duke, W. W. (*w*)	P.	1Oct
Dundon, M. J. (*w*)	P.	1Oct
Duthie, W. (*w*)	P.	1Oct
Duxbury, A. (*w*)	P.	1Oct
Dykes, A. S. (*w*)	P.	1Oct
Eaton, A. W. (*w*)	P.	1Oct
Elliott, J. (*w*)	P.	1Oct
Ellis, R. P. (*w*)	P.	1Oct
Emslie, J. (*w*)	P.	1Oct
Fielden, E. (*w*)	P.	1Oct
Fisher, N. W. (*w*)	P.	1Oct
Flegg, B. M. (*w*)	P.	1Oct
Foote, J. F. (*w*)	P.	1Oct
Frost, B. N. (*w*)	P.	1Oct
Fry, C. .V (*w*)	P.	1Oct
Gentle, S. J. (*w*)	P.	1Oct
Gorman, I. (*w*)	P.	1Oct
Hargreaves, F. M. (*w*)	P.	1Oct
Hartley, W. C. E. (*w*)	P.	1Oct
Henderson, C. W. (*w*)	P.	1Oct
Henry, A. J. (*w*).	P.	1Oct
Hepworth, E. O.(*w*)	P.	1Oct
Holt, R. W. (*w*)	P.	1Oct
Honeybone, J. R. C. (*w*)	P.	1Oct
Howarth, E. A. (*w*)	P.	1Oct
Hughes, E. G. (*w*)	P.	1Oct
Hughes, W. F. (*w*)	P.	1Oct
Jefford, T. H. (*w*)	P.	1Oct
Johnson, A. L. (*w*)	P.	1Oct
Jolliff, A. H. (*w*)	P.	1Oct
Jones, J. (*w*)	P.	1Oct
Jones, R. P. (*w*)	P.	1Oct
Kinley, E. R. (*w*)	P.	1Oct
Kitchener, E. W. (*w*)	P.	1Oct
Knight, A. N. (*w*)	P.	1Oct
Lamb, G. J. (*w*)	P.	1Oct
Langley, A. (*w*)	P.	1Oct
Lansdown, J. E. (*w*)	P.	1Oct
L'Argent Bell, B. (*w*)	P.	1Oct
Laver, J. R. (*w*)	P.	1Oct
Lawrence, A. W. (*w*)	P.	1Oct
Lee, J. A. M. (*w*)	P.	1Oct
Lewis, R. C. (*w*)	P.	1Oct
Lockett, E. (*w*)	P.	1Oct
Long, E. A. (*w*)	P.	1Oct
Luke, C. H. F. (*w*)	P.	1Oct
McCartney, J. G. (*w*)	P.	1Oct
McMillar, J. R. (*w*)	P.	1Oct
McQuade, L. W. (*w*)	P.	1Oct
MacQueen, C. G. (*w*)	P.	1Oct
Manby, G. A. (*w*)	P.	1Oct
Martin, S. (*w*)	P.	1Oct
Mason, A. (*w*)	P.	1Oct
Massey, M. K. W. (*w*)	P.	1Oct
Maughan, G. E. (*w*)	P.	1Oct

1702a

Merry, J. P. (*w*)	P.	1Oct
Morgan, H. C. (*w*)	P.	1Oct
Mowat, T. F. (*w*)	P.	1Oct
Mundy, A. C. (*w*)	P.	1Oct
Mundy, F. T. (*w*)	P.	1Oct
Myers, A. G. (*w*)	P.	1Oct
Naylor, F. (*w*)	P.	1Oct
Needham, F. R. D. (*w*)	P.	1Oct
Newlands, S. W. (*w*)	P.	1Oct
Norris, J. H. (*w*)	P.	1Oct
Northover, E. G. (*w*)	P.	1Oct
O'Neill, W. I. J. (*w*)	P.	1Oct
Paddison, G. C. (*w*)	P.	1Oct
Palmer, D. J. (*w*)	P.	1Oct
Parsons, E. H. (*w*)	P.	1Oct
Penney, A. S. H. (*w*)	P.	1Oct
Perkins, S. A. (*w*)	P.	1Oct
Phelps, W. C. (*w*)	P.	1Oct
Pike, D. F. (*w*)	P.	1Oct
Pitman, J. (*w*)	P.	1Oct
Price, H. A. (*w*)	P.	1Oct
Prime, F. W. (*w*)	P.	1Oct
Pullinger, G. F. (*w*)	P.	1Oct
Puplett, E. A. R. (*w*)	P.	1Oct
Ramsay, G. D. (*w*)	P.	1Oct
Redding, H. A. (*w*)	P.	1Oct
Richards, H. K. (*w*)	P.	1Oct
Richardson, M. H. (*w*)	P.	1Oct
Rickard, R. J. R. (*w*)	P.	1Oct
Robertson, G. S. (*w*)	P.	1Oct
Robertson, N. J. (*w*)	P.	1Oct
Robinson, F. C. (*w*)	P.	1Oct
Robson, M. E. A. (*w*)	P.	1Oct
Rutherford, W. N. C. (*w*)	P.	1Oct
Salmon, M. (*w*)	P.	1Oct
Sargeant, J. E. (*w*)	P.	1Oct
Scarr, J. A. (*w*)	P.	1Oct
Schofield, F. (*w*)	P.	1Oct
Scott, P. J. (*w*)	P.	1Oct
Shaw, G. S. (*w*)	P.	1Oct
Shrimpton, J. B. W. (*w*)	P.	1Oct
Simmons, W. L. (*w*)	P.	1Oct
Simpson, L. (*w*)	P.	1Oct
Smart, T. R. (*w*)	P.	1Oct
Smith, E. C. (*w*)	P.	1Oct
Smith, G. W. (*w*)	P.	1Oct
Smith, J. (*w*)	P.	1Oct
Smith, M. P. (*w*)	P.	1Oct
Smyth, A. G. C. (*w*)	P.	1Oct
Songer, D. I. (*w*)	P.	1Oct
Spooner, C. E. (*w*)	P.	1Oct
Still, E. H. (*w*)	P.	1Oct
St. Julian Bown, D. (*w*)	P.	1Oct
Stobie, R. R. (*w*)	P.	1Oct
Stockdale, E. B. (*w*)	P.	1Oct
Stoneman, J. L. S. (*w*)	P.	1Oct
Summers, E. (*w*)	P.	1Oct
Sutherland, D. K. (*w*)	P.	1Oct
Taunton, J. R. (*w*)	P.	1Oct
Taylor, T. (*w*)	P.	1Oct

1703

Taylor, L. V. (*w*)	P.	1Oct
Trendell, L. A. (*w*)	P.	1Oct
Tunmer, P. A. (*w*)	P.	1Oct
Twaddle, J. G. (*w*)	P.	1Oct
Underwood, G. H. (*w*)	P.	1Oct
Upton, O. S. (*w*)	P.	1Oct
Usher, W. T. (*w*)	P.	1Oct
Vine, W. J. (*w*)	P.	1Oct
Walker, G. H. (*w*)	P.	1Oct
Warren, T. (*w*)	P.	1Oct
White, A. (*w*)	P.	1Oct
Whiting, T. E. (*w*)	P.	1Oct
Wilkinson, N. (*w*)	P.	1Oct
Williams, J. R. (*w*)	P.	1Oct
Williams, J. R. (*w*)	P.	1Oct
Williams, M. M. (*w*)	P.	1Oct
Wilson, S. T. (*w*)	P.	1Oct
Woodward, F. E. (*w*)	P.	1Oct
Woolf, A. (*w*	P.	1Oct
Wootton, I. G. (*w*)	P.	1Oct
McCullum, G. (*w*)	P.	1Oct
Rideal, E. C. (*w*)	P.	1Oct
Pottinger, D. A. E. § (*w*	P.	1Oct
Timewell, J. (*w*)	P.	1Oct
Adie, M. F. (*w*)	P.	1Oct
Scott, N. L. (*w*)	P.	1Oct
Bantoft, G. K. (*w*)	P.	1Oct
Bromley, J. F. (*w*)	P.	1Oct
Brooks, Li F. (*w*)	P.	1Oct
Burke, M. T. (*w*)	P.	1Oct
Campbell, R. McA. (*w*)	P.	1Oct
Hunt, J. L. (*w*)	P.	1Oct
Inge, W. W. (*w*)	P.	1Oct
Kent, P. E. (*w*)	P.	1Oct
Kerr, W. C. (*w*)	P.	1Oct
Lyall, C. A. (*w*)	P.	1Oct
Radleigh, J. R. Y. (*w*)	P.	1Oct
Readhead, A. M. (*w*)	P.	1Oct
Rees, W. J. (*w*)	P.	1Oct
Rota, C. B. (*w*)	P.	1Oct
Rowsell, T. H. (*w*)	P.	1Oct
Sander, F. W. (*w*)	P.	1Oct
Sim, R. L. McL. (*w*)	P.	1Oct
Spence, P. A. (*w*)	P.	1Oct
Thompson, W. W. (*w*)	P.	1Oct
Tovey, D. C. E. (*w*)	P.	1Oct
Waters, A. H. (*w*)	P.	1Oct
Wilkinson, A. L. (*w*)	P	1Oct
Adams, N. K. (*w*)	P.	1Oct
Anderson, A. H. (*w*)	P.	1Oct
Byne, H. W. E. (*w*)	P.	1Oct
Stonestreet, J. T. (*w*)	P.	1Oct
White, J. G. (*w*)	P.	1Oct
Barker, A. H. (*w*)	P.	1Oct
Cartwright, J. S. (*w*)	P.	1Oct
Dean, E. (*w*)	P.	1Oct
Ellerington, B. W. (*w*)	P.	1Oct
Gillam, M. G. E. (*w*)	P.	1Oct
Goode, H. (*w*)	P.	1Oct
Purvis, J. A. (*w*)	P.	1Oct
Wilson, F. (*w*)	P.	1Oct
Sentance, G. § (*w*)	P.	1Oct
Sheldon Bishop, G. (*w*)	P.	1Oct
Ansiow, R. J. (*w*)	P.	1Oct
Fox, C. L. (*w*)	P.	1Oct
Jones, D. G. T. (*w*)	P.	1Oct
Nichol, J. S. § (*w*)	P.	1Oct
Ross, J. MacD. (*w*)	P.	1Oct

1704

Flying Officers
—contd.

Johnstone, J. A. (*w*)	P.	1Oct
Johnson, S. C. (*w*)	P.	1Oct
Livingston, A. E. (*w*)	P.	1Oct
Roberts, R. A. M. (*w*)	P.	1Oct
Curran, G. P. (*w*)	P.	1Oct
Price, F. A. (*w*)	P.	1Oct
White, C. R. (*w*)	P.	1Oct
Davis, H. H. (*w*)	P.	1Oct
Doran, G. (*w*)	P.	1Oct
Weatherall, P. A. (*w*)	P.	1Oct
Walton, H. R. (*w*)	P.	1Oct
Dupond, C. L. G. (*w*)	P.	1Oct
Arnold, G. (*w*)	P.	1Oct
Ashfield, C. G. (*w*)	P.	1Oct
Aspinall, G. (*w*)	P.	1Oct
Back, A. F. (*w*)	P.	1Oct
Bassett, E. E. (*w*)	P.	1Oct
Bedford, C. B. (*w*)	P.	1Oct
Beeson, J. (*w*)	P.	1Oct
Betteridge, W. A. (*w*)	P.	1Ott
Bicknell, H. J. (*w*)	P.	1Oct
Biddlecombe, E. H. (*w*)	P.	1Oct
Birchall, D. M. (*w*)	P.	1Oct
Bland, G. J. (*w*]	P.	1Oct
Blazey, E. A. H. (*w*)	P.	1Oct
Brace, D. R. E. (*w*)	P.	1Oct
Brook, C. (*w*)	P.	1Oct
Brook, E. (*w*)	P.	1Oct
Brown, N. G. (*w*)	P.	1Oct
Brown, R. (*w*)	P.	1Oct
Bryde, H. McG. (*w*)	P.	1Oct
Burdett, W. (*w*)	P.	1Oct
Burley, S. F. (*w*)	P.	1Oct
Burroughes, G. P. (*w*)	P.	1Oct
Bush, H. A. (*w*)	P.	1Oct
Butterworth, W. (*w*)	P.	1Oct
Byrne, A. C. (*w*)	P.	1Oct
Byrne, F. A. V. (*w*)	P.	1Oct
Caldecott, R. H. (*w*)	P.	1Ocr
Cameron, E. A. (*w*)	P.	1Oct
Carlin, K. (*w*)	P.	1Oct
Carss, B. E. (*w*)	P.	1Oct
Carvosso, W. C. (*w*)	P.	1Oct
Chadwick, E. (*w*)	P.	1Oct
Chivers, H. (*w*)	P.	1Oct
Christian, A. C. (*w*)	P.	1Oct
Clarkson, R. G. (*w*)	P.	1Oct
Clutton-Brock, C. (*w*)	P.	1Oct
Colebourne, N. E. (*w*)	P.	1Oct
Cooke, W. B.	P.	1Oct
Copping, A. E. (*w*)	P.	1Oct.
Corkill, E. C. (*w*)	P.	1Oct
Cornish, F. H. (*w*)	P.	1Oct
Cowan, W. (*w*)	P.	1Oct
Cox, G. L. (*w*)	P.	1Oct
Curry, L. W. (*w*)	P.	1Oct
Dally, C. D. (*w*)	P.	1Oct
Danielli, A. G. (*w*)	P.	1Oct
Davies, G. M. (*w*)	P.	1Oct
De Pledge, J. P. (*w*)	P.	1Oct
Dewing, L. S. D'O. (*w*)	P.	1Oct
Dixon, W. (*w*)	P.	1Oct
Dixon, W. A. (*w*)	P.	1Oct

1705

Doe, J. (*w*)	P.	1Oct
Duff, L. V. (*w*)	P.	1Oct
Edwards, V. W. (*w*)	P.	1Oct
Edwards W. L. (*w*)	P.	1Oct
Ellis, H. T. (*w*)	P.	1Oct
Elsam, W. (*w*)	P.	1Oct
Evans, J. H. (*w*)	P.	1Oct
Felix, G. D. (*w*)	P.	1Oct
Field, G. H. (*w*)	P.	1Oct
Forton, S. F. (*w*)	P.	1Oct
Furmage, A. H. (*w*)	P.	1Oct
Gain, N. J. (*w*)	P.	1Oct
Gibb, T. J. (*w*)	P.	1Oct
Goff, F. R. (*w*)	P.	1Oct
Green, W. N. (*w*)	P.	1Oct
Griffith, B. L. (*w*)	P.	1Oct
Grout, J. (*w*)	P.	1Oct
Hamerton, D. W. (*w*)	P.	1Oct
Hampton, D. W. (*w*)	P.	1Oct
Hanks, S. P. (*w*)	P.	1Oct
Hannan, T. T. (*w*)	P.	1Oct
Harbour, H. J. A. (*w*)	P.	1Oct
Hardman, J. (*w*)	P.	1Oct
Hare, J. W. (*w*)	P.	1Oct
Harkness, J. A. (*w*)	P.	1Oct
Hartley, R. (*w*)	P.	1Oct
Hayhoe, J. R. (*w*)	P.	1Oct
Hayter, E. T. (*w*)	P.	1Oct
Headworth, L. G. (*w*)	P.	1Oct
Hendry, A. (*w*)	P.	1Oct
Hessey, F. (*w*)	P.	1Oct
Hill, F. J. (*w*)	P.	1Oct
Hiney, C. J. (*w*)	P.	1Oct
Hodgkiss, J. H. (*w*)	P.	1Oct
Hollingdale, J. R. (*w*)	P.	1Oct
Horsfall, A. V. (*w*)	P.	1Oct
Huggett, P. S. (*w*)	P.	1Oct
Hutcheson, H. C. (*w*)	P.	1Oct
Jackson, A. C. (*w*)	P.	1Oct
Jackson, H. (*w*)	P.	1Oct
James, B. W. Le M. (*w*)	P.	1Oct
Johnson, G. H. (*w*)	P.	1Oct
King, F. W. (*w*)	P.	1Oct
Knight, C. L. (*w*)	P.	1Oct
Knowles, W. (*w*)	P.	1Oct
Laidlaw, W. G. (*w*)	P.	1Oct
Leman, A. E. (*w*)	P.	1Oct
Lennox, J. O. (*w*)	P.	1Oct
Levander, F. R. (*w*)	P.	1Oct
Lingwood, J. H. (*w*)	P.	1Oct
Lonsdale, H. R. F. (*w*)	P.	1Oct
Luke, F. A. (*w*)	P.	1Oct
Luxton, J. O. (*w*)	P.	1Oct
Macbean, H. A. (*w*)	P.	1Oct
McCombie, J. G. (*w*)	P.	1Oct
Macdowall, K. (*w*)	P.	1Oct
Macphail, N. H. (*w*)	P.	1Oct
Malcolm, A. (*w*)	P.	1Oct
Manning, K. J. A. O. (*w*)	P.	1Oct

1706

Martin, C. R. (*w*)	P.	1Oct
Martin, W. S. (*w*)	P.	1Oct
Melliss, E. N. A. (*w*)	P.	1Oct
Meredith, L. R. (*w*)	P.	1Oct
Monck, M. A. (*w*)	P.	1Oct
Newell, A. (*w*)	P.	1Oct
Newitt, R. H. (*w*)	P.	1Oct
Newport, N. (*w*)	P.	1Oct
Nicholson, F. W. (*w*)	P.	1Oct
Nicholson, W. (*w*)	P.	1Oct
Nicol, F. D. (*w*)	P.	1Oct
Northeast, J. L. (*w*)	P.	1Oct
Oliver, E. (*w*)	P.	1Oct
Openshaw, F. (*w*)	P.	1Oct
Oxley, G. (*w*)	P.	1Oct
Park, W. D. (*w*)	P.	1Oct
Parsons, J. W. (*w*)	P.	1Oct
Perkins, W. C. M. (*w*)	P.	1Oct
Pheazey, H. E. L. (*w*)	P.	1Oct
Philibert, M. L. (*w*)	P.	1Oct
Pickard, F. W. (*w*)	P.	1Oct
Pierce, J. E. (*w*)	P.	1Oct
Plumridge, W. A. (*w*)	P.	1Oct
Pogson, B. J. (*w*)	P.	1Oct
Ponting, R. (*w*)	P.	1Oct
Price, D. H. (*w*)	P.	1Oct
Price, H. E. (*w*)	P.	1Oct
Price, J. (*w*)	P.	1Oct
Pye, C. A. (*w*)	P.	1Oct
Rhodes, F. V. (*w*)	P.	1Oct
Roberts, K. (*w*)	P.	1Oct
Rolston, K. (*w*)	P.	1Oct
Ross, S. E. (*w*)	P.	1Oct
Rowntree, T. W. (*w*)	P.	1Oct
Rutherford, J. R. (*w*)	P.	1Oct
Ryder, W. E. (*w*)	P.	1Oct
Salmon, R. S. (*w*)	P.	1Oct
Sanders, S. R. (*w*)	P.	1Oct
Satterthwaite, B. W. (*w*)	P.	1Oct
Scott, J. W. (*w*)	P.	1Oct
Scott, L. A. G. (*w*)	P.	1Oct
Sealey, E. J. R. (*w*)	P.	1Oct
Seear, J. W.	P.	1Oct
Sewell, O. P. (*w*)	P.	1Oct
Shadforth, T. G. (*w*)	P.	1Oct
Simcock, D. (*w*)	P.	1Oct
Skinner, E. C. (*w*)	P.	1Oct
Smith, A. D. S. (*w*)	P.	1Oct
Smith, C. S. (*w*)	P.	1Oct
Somerville, F. (*w*)	P.	1Oct
Southam, W. R. (*w*)	P.	1Oct
Spenceley, G. W. (*w*)	P.	1Oct
Steedman, J. L. (*w*)	P.	1Oct
Stevens, H. J. (*w*)	P.	1Oct
Stewart, T. L. (*w*)	P.	1Oct
Stiff, R. L. (*w*)	P.	1Oct
Stuart, R. (*w*)	P.	1Oct
Symington, J. D. (*w*)	P.	1Oct
Tatham, H. T. (*w*)	P.	1Oct
Taylor, G. H. (*w*)	P.	1Oct
Taylor, R. J. (*w*)	P.	1Oct
Tennant, J. L. (*w*)	P.	1Oct
Thomas, D. B. (*w*)	P.	1Oct
Timothy, D. G. (*w*)	P.	1Oct
Timothy, R. V. (*w*)	P.	1Oct
Troughton, H. G. (*w*)	P.	1Oct
Turner, G. B. (*w*)	P.	1Oct
Tyson, B. (*w*)	P.	1Oct
Vaughan, T. G. (*w*)	P.	1Oct
Vose, A. (*w*)	P.	1Oct

1707

Flying Officers
—contd.

Wade, L. E. (*w*) P. 1Oct
Wagstaff, F. (*w*) P. 1Oct
Wallis, A. G. (*w*) P. 1Oct
Warriner, G. S. (*w*) P. 1Oct
Wilkinson, R. H. (*w*) P. 1Oct
Wilks, C. (*w*) P. 1Oct
Williams, C. B. R. (*w*) P. 1Oct
Williams, D. O. (*w*) P. 1Oct
Williams, F. (*w*) P. 1Oct
Williams, J. F. R. (*w*) P. 1Oct
Winter, M. C. B. (*w*) P. 1Oct
Withnall, E. C. H. (*w*) P. 1Oct
Wood, H. S. (*w*) P. 1Oct
Mills, R. H. (*w*) P. 1Oct
Botting, A. R. (*w*) P. 1Oct
Bradley, F. (*w*) P. 1Oct
Cadier, S. R. H. (*w*) P. 1Oct
Elsey, L. (*w*) P. 1Oct
Griffith, T. C. (*w*) P. 1Oct
Hamblin, I. L. (*w*) P. 1Oct
Jones, J. C. (*w*) P. 1Oct
Youle, C. E. (*w*) P. 1Oct
Gallagher, F. G. K. (*w*) P. 1Oct
Baker, R. (*w*) P. 1Oct
Fletcher, H. G. (*w*) P. 1Oct
Howgill, W. G. (*w*) P. 1Oct
Kay, H. P. (*w*) P. 1Oct
Quinn, W. J. (*w*) P. 1Oct
Roberts, E. O. (*w*) P. 1Oct
Scott, L. P. (*w*) P. 1Oct
Tomes, H. E. (*w*) P. 1Oct
Adair, D. G. § (*w*) P. 1Oct
Chance, L. J. A. (*w*) P. 1Oct
Charlton, G. (*w*) P. 1Oct
Hosking, S. W. S. (*w*) P. 1Oct
Thomas, P. R. (*w*) P. 1Oct
Wardley, D. W. (*w*) P. 1Oct
Young, G. E. E. (*w*) P. 1Oct
Carpenter, F. C. (*w*) P. 1Oct
Gibbs, F. H. (*w*) P. 1Oct
Haque, R. G. (*w*) P. 1Oct
November, J. G. (*w*) P. 1Oct
Ogden, J. (*w*) P. 1Oct
Sanders, R. F. (*w*) P. 1Oct
Scollick, L. H. V. (*w*) P. 1Oct
Thomas, E. W. § (*w*) P. 1Oct
Acey, J. W. § (*w*) P. 1Oct
Jones, D. C. § (*w*) P. 1Oct
Britton, R. H. G. (*w*) P. 1Oct
Ramage, G. (*w*) P. 1Oct
Grant, J. S. (*w*) P. 1Oct
Mold, G. (*w*) P. 1Oct
Pereira, W. R. (*w*) P. 1Oct
Silvester, L. B. (*w*) P. 1Oct
Burchell, L. W. (*w*) P. 1Oct
Carter, D. H. (*w*) P. 1Oct

1707a

Fielding, J. E. (*w*) P. 1Oct
Good, J. (*w*) P. 1Oct
Maude-Roxby, P. G. (*w*) P. 1Oct
Moughton, W. E. (*w*) P. 1Oct
Nundy, T. W. (*w*) P. 1Oct
Rafford, D. K. (*w*) P. 1Oct
Sparrow, J. H. (*w*) P. 1Oct
Curtin, W. G. (*w*) P. 1Oct
Fox, R. L. (*w*) P. 1Oct
King, G. F. (*w*) P. 1Oct
Masters, J. D. (*w*) P. 1Oct
Matthews, D. J. (*w*) P. 1Oct
North, E. W. (*w*) P. 1Oct
Pennick, S. G. S. (*w*) P. 1Oct
Riceman, C. A. (*w*) P. 1Oct
Smillie, L. R. (*w*) P. 1Oct
Smith, D. G. (*w*) P. 1Oct
Taylor, E. G. (*w*) P. 1Oct
Kemp, A. F. (*w*) P. 1Oct
Stradling, P. (*w*) P. 1Oct
Blamires, A. G. (*w*) P. 1Oct
Drabble, C. N. (*w*) P. 1Oct
Ellams, J. S. (*w*) P. 1Oct
Hogg, C. J. (*w*) P. 1Oct
Messenger, A. S. (*w*) P. 1Oct
Pollard, G. E. (*w*) P. 1Oct
Sadler, G. F. A. (*w*) P. 1Oct
Cox, H. A. (*w*) P. 1Oct
Roy, J. G. (*w*) P. 1Oct
Laurie, R. B. (*w*) P. 1Oct
Grove, G. A. (*w*) P. 1Oct
Henderson, A. (*w*) P. 1Oct
Parker, G. E. (*w*) P. 1Oct
Darlington, G. St. C. (*w*) P. 1Oct
Chamberlain, R. C. (*w*) P. 1Oct
Nightingale, R. E. (*w*) P. 1Oct
Pattie, A. S. (*w*) P. 1Oct
Platts, C. W. (*w*) P. 1Oct
Batchelor, J. W. (*w*) P. 1Oct
Cowan, G. W. (*w*) P. 1Oct
Matthews, T. A. (*w*) P. 1Oct
Laird, K. (*w*) P. 1Oct
Abbott, J. A. (*w*) P. 1Oct
Allmann, J. F.-(*w*) P. 1Oct
Ashcroft, W. E. R. (*w*) P. 1Oct
Atherton, L. (*w*) P. 1Oct
Balchin, R. L. (*w*) P. 1Oct
Barber, S. G. (*w*) P. 1Oct
Bates, H. E. (*w*) P. 1Oct
Bird, A. H. (*w*) P. 1Oct
Bird, L. T (*w*) P. 1Oct
Bliss, D. P. (*w*) P. 1Oct
Blundell, R. E. (*w*) P. 1Oct
Boreham, W. (*w*) P. 1Oct
Brain, F. T. (*w*) P. 1Oct
Burgin, C. (*w*) P. 1Oct
Cahill, F. C. (*w*) P. 1Oct
Callow, M. W. (*w*) P. 1Oct
Carty, M. (*w*) P. 1Oct
Cassels, M. K. (*w*) P. 1Oct
Cassidy, P. (*w*) P. 1Oct
Chadwick, R. G. (*w*) P. 1Oct

1708

Clayton, J. D. G. (*w*) P. 1Oct
Coalbran, A. E. W. (*w*) P. 1Oct
Colliss, G. R. (*w*) P. 1Oct
Craston, F. M. (*w*) P. 1Oct
Crowley, F. C. (*w*) P. 1Oct
Dodds, I. C. (*w*) P. 1Oct
Ewing, F. R. (*w*) P. 1Oct
Foster, K. N. J. (*w*) P. 1Oct
Furnari, P. G. (*w*) P. 1Oct
Gordon, D. S. R. (*w*) P. 1Oct
Gordon, R. M. (*w*) P. 1Oct
Harrison, W. L. (*w*) P. 1Oct
Hawes, G. (*w*) P. 1Oct
Hawley, J. L. (*w*) P. 1Oct
Hickmott, G. J. R. (*w*) P. 1Oct
Hobson, R. N. (*w*) P. 1Oct
Hunt, E. A. (*w*) P. 1Oct
Hutton, P. E. M. (*w*) P. 1Oct
Jamieson, W. (*w*) P. 1Oct
Jepson, A. W. (*w*) P. 1Oct
Jones, G. J. (*w*) P. 1Oct
Jones, R. E. (*w*) P. 1Oct
Keenan, P. (*w*) P. 1Oct
Kramer, A. (*w*) P. 1Oct
Law, R. (*w*) P. 1Oct
Legg, E. E. (*w*) P. 1Oct
Liddell, E. M. (*w*) P. 1Oct
Lucas, B. G. (*w*) P. 1Oct
Macvie, N. (*w*) P. 1Oct
Marchesi, E. J. (*w*) P. 1Oct
Mather, H. S. (*w*) P. 1Oct
Morrison, J. J. (*w*) P. 1Oct
Negus, A. A. (*w*) P. 1Oct
Nockels, S. (*w*) P. 1Oct
Oldroyd, D. G. A. (*w*) P. 1Oct
Pickford, A. D. (*w*) P. 1Oct
Pilley, S. E. (*w*) P. 1Oct
Pollen, A. J. L. (*w*) P. 1Oct
Price, A. F. (*w*) P. 1Oct
Prince, E. J. (*w*) P. 1Oct
Richards, S. G. (*w*) P. 1Oct
Rimmington, R. S. (*w*) P. 1Oct
Ringrose, C. W. (*w*) P. 1Oct
Rowden, J. (*w*) P. 1Oct
Rushton, L. A. M. (*w*) P. 1Oct
Salmon, R. (*w*) P. 1Oct
Sanderson, J. (*w*) P. 1Oct
Shea, G. W. (*w*) P. 1Oct
Skinner, W. H. A. (*w*) P. 1Oct
Snelling, E. M. (*w*) P. 1Oct
Solon, W. L. (*w*) P. 1Oct
Sorrell, W. J. (*w*) P. 1Oct
Stamper, E. A. R. (*w*) P. 1Oct
Steadman, C. J. (*w*) P. 1Oct
Stevens, W. (*w*) P. 1Oct
Sykes, J. E. (*w*) P. 1Oct
Taylor, H. (*w*) P. 1Oct
Thomson, A. D. (*w*) P. 1Oct
Thornley, E. C. (*w*) P. 1Oct
Thrupp, R. L. (*w*) P. 1Oct
Trott, A. S. (*w*) P. 1Oct
Tryon, K. M. J. (*w*) P. 1Oct
Vickers, L. G. J. P. 1Oct
Walton, J. (*w*) P. 1Oct
Ward, E. F. (*w*) P. 1Oct
Watkinson, J. C. (*w*) P. 1Oct

1709

Flying Officers
—contd.

White, D. (*w*)	P.	1Oct
Widdows, E. T. (*w*)	P.	1Oct
Wilder, N. H. (*w*)	P.	1Oct
Wool-Lewis, E. F. (*w*)	P.	1Oct
Brown, G. H. (*w*)	P.	1Oct
Coop, E. W. (*w*)	P.	1Oct
Hughes, H. A. (*w*)	P.	1Oct
Ayling, C. A. (*w*)	P.	1Oct
Baker, E. W. (*w*)	P.	1Oct
Braested, I. (*w*)	P.	1Oct
Pickard, J. L. (*w*)	P.	1Oct
Coupe, A. S. (*w*)	P.	1Oct
Lynas, J. McC. (*w*)	P.	1Oct
Watt, T. (*w*)	P.	1Oct
Waugh, S. H. (*w*)	P.	1Oct
Lester, J. W. (*w*)	P.	1Oct
Giles, C. L. (*w*)	P.	1Oct
Newman, C. A. (*w*)	P.	1Oct
Lawrence, A. § (*w*)	P.	1Oct
Veasey, G. E. § (*w*)	P.	1Oct
Stephens, M. W. J. (*w*)	P.	1Oct
Sheldrick, T. G. (*w*)	P.	1Oct
Taylor, A. R. (*w*)	P.	1Oct
Jagger, J. A. (*w*)	P.	1Oct
Tait, N. J. M. (*w*)	P.	1Oct
Taylor, E. F. (*w*)	P.	1Oct
Stott, H. (*w*)	P.	1Oct
Gilkerson, J. C. (*w*)	P.	1Oct
Brown, G. D. (*w*)	P.	1Oct
Cottrell, C. G. V. (*w*)	P.	1Oct
Day, F. W. (*w*)	P.	1Oct
Donald, J. F. (*w*)	P.	1Oct
Fairfoot, C. F. (*w*)	P.	1Oct
Grew, M. (*w*)	P.	1Oct
Kennedy, J. M. (*w*)	P.	1Oct
Spurway, F. (*w*)	P.	1Oct
Will, R. G. (*w*)	P.	1Oct
Doe, W. (*w*)	P.	1Oct
Hargreaves, A. C. (*w*)	P.	1Oct
Hatch, J. W. (*w*)	P.	1Oct
Johnson, A. L. (*w*)	P.	1Oct
Ludovici, L. J. (*w*)	P.	1Oct
Williamson, H. P. M. (*w*)	P.	1Oct
Buckley, M. W. (*w*)	P.	1Oct
Cotterill, H. C. (*w*)	P.	1Oct
Horton, W. F. (*w*)	P.	1Oct
Naylor, T. R. (*w*)	P.	1Oct
Roe, A. (*w*)	P.	1Oct
Stevens, N. B. (*w*)	P.	1Oct
Greig, R. M. (*w*)	P.	1Oct
Montgomery, J. G. (*w*)	P.	1Oct
Message, A. § (*w*)	P.	1Oct
Roberts, H. § (*w*)	P.	1Oct
Sims, G. § (*w*)	P.	1Oct
Dunford, A. H. (*w*)	P.	1Oct
Hayes, P. A. (*w*)	P.	1Oct
Nice, F. C. (*w*)	P.	1Oct
Borgonon, F. N. (*w*)	P.	1Oct
Hancock, D. § (*w*)	P.	1Oct
Macdonald, A. § (*w*)	P.	1Oct
Archer, R. J. § (*w*)	P.	1Oct
Owen, G. P. § (*w*)	P.	1Oct
Walter, L. J. § (*w*)	P.	1Oct
Duckworth, W. § (*w*)	P.	1Oct
Whitehead, H. C. (*w*)	P.	1Oct
Thompson, F. (*w*)	P.	1Oct

1710

Temple, W. (*w*)	P.	1Oct
Oliver, F. (*w*)	P.	1Oct
Sutthery, M. T. (*w*)	P.	1Oct
Willson, N. L. (*w*)	P.	1Oct
Jupp, H. M. (*w*)	P.	1Oct
Merrall, J. (*w*)	P.	1Oct
Ramsay, W. C. (*w*)	P.	1Oct
Ashby, G. W. G. (*w*)	P.	1Oct
Cairney, J. E. (*w*)	P.	1Oct
Channell, L. E. A. (*w*)	P.	1Oct
Harrison, T. H. (*w*)	P.	1Oct
Thomason, J. (*w*)	P.	1Oct
Wakelin, D. E. (*w*)	P.	1Oct
Aldridge, H. C. (*w*)	P.	1Oct
Baird, C. M. (*w*)	P.	1Oct
Fennell, L. R. (*w*)	P.	1Oct
Freer, J. C. (*w*)	P.	1Oct
Garnett-Burrows, R. A. (*w*)	P.	1Oct
Henwood, J. E.	P.	1Oct
Joyce, G. C. (*w*)	P.	1Oct
McGrath, J. (*w*)	P.	1Oct
Meyer, H. R. (*w*)	P.	1Oct
Plaskitt, R. A. (*w*)	P.	1Oct
Reeve, C. W. A. (*w*)	P.	1Oct
Verrinder, A. P. (*w*)	P.	1Oct
Walters, R. B. R. (*w*)	P.	1Oct
Waters, E. (*w*)	P.	1Oct
Harper, G. S. (*w*)	P.	1Oct
Meeson, R. H. (*w*)	P.	1Oct
Thomas, A. (*w*)	P.	1Oct
Whitehouse, W. L. (*w*) §	P.	1Oct
Whiteley, F. L. (*w*)	P.	1Oct
Beken, A. K. (*w*)	P.	1Oct
Buckingham, L. A. M. (*w*)	P.	1Oct
Neil, C. O. (*w*)	P.	1Oct
Newman, G. H. A. (*w*)	P.	1Oct
Peerless, N. D. (*w*)	P.	1Oct
Reavley, N. (*w*)	P.	1Oct
White, P. M. (*w*)	P.	1Oct
Cannell, F. H. S. (*w*)	P.	1Oct
Chapman, R. J. J. (*w*)	P.	1Oct
Halls, E. G. (*w*)	P.	1Oct
Brayshay, P. B. (*w*)	P.	1Oct
Booth, J. (*w*)	P.	1Oct
Harley, W. F. (*w*)	P.	1Oct
Darley-Jones, P. F. (*w*)	P.	1Oct
Dixon, J. D. (*w*)	P.	1Oct
Fitzgerald, P. T. (*w*)	P.	1Oct
Middleton, H. R. (*w*)	P.	1Oct
Prince, J. F. (*w*)	P.	1Oct
Ranson, J. G. (*w*)	P.	1Oct
Timothy, O. J. (*w*)	P.	1Oct
Ogden, F. P. (*w*)	P.	1Oct
Knowles, S. B. (*w*)	P.	1Oct
Meara, G. (*w*)	P.	1Oct
Roberts, E. B. (*w*)	P.	1Oct
Grummitt, S. A. (*w*)	P.	1Oct
Ford, E. G. W. (*w*)	P.	1Oct
Frame-Stark, D. (*w*)	P.	1Oct
Hilsden, L. H. (*w*)	P.	1Oct
Grundy, S. E. (*w*)	P.	1Oct
Harlow, H. T. G. (*w*)	P.	1Oct
Huxtable, R. G. (*w*)	P.	1Oct
Masson, H. (*w*)	P.	1Oct
King, J. (*w*)	P.	1Oct
Coaten, A. B. B. (*w*)	P.	1Oct
Hunter, E. L. T. (*w*)	P.	1Oct
Holley, D. H. (*w*)	P.	1Oct

1710a

Thompson, L. C. (*w*)	P.	1Oct
Burroughs, S. J. (*w*)	P.	1Oct
Clowes, E. H. L. (*w*)	P.	1Oct
Gethin, R. C. J. (*w*)	P.	1Oct
Levy, R. C. S. (*w*)	P.	1Oct
Payne, A. G. H. (*w*)	P.	1Oct
Philcox, J. H. (*w*)	P.	1Oct
Rayment, S. G. (*w*)	P.	1Oct
Riches, G. W. (*w*)	P.	1Oct
Sewell, E. L. (*w*)	P.	1Oct
Southam, S. R. (*w*)	P.	1Oct
Taphouse, J. M. (*w*)	P.	1Oct
Thornley, H. R.	P.	1Oct
Whitfield, W. P.	P.	1Oct
Kinnaird, *The Master of* (*w*)	P.	1Oct
Richardson, J. P. (*w*)	P.	1Oct
Jackson, J. I. (*w*)	P.	1Oct
Batley, R. E. (*w*)	P.	1Oct
Carr, M. (*w*)	P.	1Oct
Collins, G. R.	P.	1Oct
Cox, R. R. (*w*)	P.	1Oct
Malone, B. H. (*w*)	P.	1Oct
Taylor, J. H. (*w*)	P.	1Oct
Watson, W. F. (*w*)	P.	1Oct
Williams, B. P. (*w*)	P.	1Oct
Napier, W. K. (*w*)	P.	1Oct
Parmitter, L. J. (*w*)	P.	1Oct
Oakley, A. W. (*w*)	P.	1Oct
Boutflower, C. H. (*w*)	P.	1Oct
Fisher, A. M. (*w*)	P.	1Oct
Hill, W. T. (*w*)	P.	1Oct
Hodsman, W. M. (*w*)	P.	1Oct
Jordan, G. E.	P.	1Oct
Lewis, L. M. (*w*)	P.	1Oct
Mead, G. T. de C. (*w*)	P.	1Oct
Musgrave, C. (*w*)	P.	1Oct
Oliver, A. E. (*w*)	P.	1Oct
Pearcey, W. S. (*w*)	P.	1Oct
Reeve, C. D. (*w*)	P.	1Oct
Stokes, D. C. O'C. (*w*)	P.	1Oct
Treweeks, R. C. (*w*)	P.	1Oct
Williams, D. (*w*)	P.	1Oct
Williamson, W. T. (*w*)	P.	1Oct
Wilson, F. H. (*w*)	P.	1Oct
Whitehouse, H. L. K. (*w*)	P.	1Oct
Adams, L. B. (*w*)	P.	1Oct
Duval, H. E. (*w*)	P.	1Oct
Jones, W. (*w*)	P.	1Oct
Rees, W. (*w*)	P.	1Oct
Hobbins, R. W. (*w*) §	P.	1Oct
Lees, J. § (*w*)	P.	1Oct

1711

Flying Officers
—contd.

Holder, H. N. (*w*) P. 1Oct
Darroch, G. W. (*w*) P. 1Oct
Tucker, C. S. § (*w*) P. 1Oct
Armitage, D. § (*w*) P. 1Oct
Jones, F. C. S. (*w*) P. 1Oct
Wadsworth, F. E. (*w*) P. 1Oct
Beaumont, C. A. (*w*) P. 1Oct
Wilson, I. G. (*w*) P. 1Oct
Degville, N. V. (*w*) P. 1Oct
Clarke, R. G. K. (*w*) P. 1Oct
Wilson, E. J. (*w*) P. 1Oct
Masse, H. P. (*w*) P. 1Oct
Walters, E. (*w*) P. 1Oct
Burr, P. A. P. 1Oct
Flanagan, L. J. (*w*) P. 1Oct
Jones, V. L. (*w*) P. 1Oct
Gorman, H. J. (*w*) P. 1Oct
Williams, J. J. (*w*) P. 1Oct
Torney, D. H. (*w*) P. 1Oct
Senior, J. (*w*) P. 1Oct
Wolfe, F. A. (*w*) P. 1Oct
Hillier, J. G. P. 1Oct
Norman-Wright, P. G. A. (*w*) P. 1Oct
Scott, L. D. (*w*) P. 1Oct
Jones, B. M. E. (*w*) P. 1Oct
Macdonald, J. G. M. (*w*) P. 1Oct
Edbrook, F. E. (*w*) P. 1Oct
Barnett, E. L. (*w*) P. 1Oct
March, C. H. (*w*) P. 1Oct
Mountford, R. C. (*w*) P. 1Oct
Strong, F. P. 1Oct
Aron, J. L. (*w*) P. 1Oct
Bromly, A. J. (*w*) P. 1Oct
Bunting, L. (*w*) P. 1Oct
Fell, M. W. (*w*) P. 1Oct
Geddes, D. G. (*w*) P. 1Oct
Sharpe, G. C. (*w*) P. 1Oct
Mainwaring, R. K. L. S. (*w*) P. 1Oct
Abbott, L. J. (*w*) P. 1Oct
Allen, C. W. (*w*) P. 1Oct
Antrobus, P. G. (*w*) P. 1Oct
Archibald, A. J. (*w*) P. 1Oct
Aris, J. (*w*) P. 1Oct
Arthur, E. L. (*w*) P. 1Oct
Ashcroft, H. B. (*w*) P. 1Oct
Ashworth, J. (*w*) P. 1Oct
Attfield, A. V. (*w*) P. 1Oct
Babington, T. (*w*) P. 1Oct
Badham, B. E. (*w*) P. 1Oct
Baird, W. L. (*w*) P. 1Oct
Baker, E. S. (*w*) P. 1Oct
Bayliss, W. R. (*w*) P. 1Oct
Barfoot, G. W. (*w*) P. 1Oct
Beavis, F. G. (*w*) P. 1Oct
Beaumont, A. (*w*) P. 1Oct
Beer, A. E. (*w*) P. 1Oct
Bell, H. (*w*) P. 1Oct
Berridge, W. E. (*w*) P. 1Oct
Bingham, R. L. (*w*) P. 1Oct
Birch, H. (*w*) P. 1Oct
Bird, H. C. (*w*) P. 1Oct
Blackwood, R. W. (*w*) P. 1Oct
Bradbury, A. C. (*w*) P. 1Oct
Brearley, J. (*w*) P. 1Oct
Brink, H. C. (*w*) P. 1Oct
Brown, J. W. K. (*w*) P. 1Oct
Brown, W. B. (*w*) P. 1Oct
Buchanan, D. J. P. 1Oct
Buchanan, D. K. (*w*) P. 1Oct
Burke, L. (*w*) P. 1Oct

1712

Campbell, R. G. (*w*) P. 1Oct
Chapman, R. (*w*) P. 1Oct
Clark, B. E. (*w*) P. 1Oct
Collinson, R. J. W. (*w*) P. 1Oct
Connell, J. C. (*w*) P. 1Oct
Cope, F. N. F. (*w*) P. 1Oct
Cornell, R. C. (*w*) P. 1Oct
Cowin, R. A. M. (*w*) P. 1Oct
Cresswell, J. L. (*w*) P. 1Oct
Crowther, J. P. 1Oct
Curtis, S. A. P. 1Oct
Darby, H. A. (*w*) P. 1Oct
Darrah, W. N. (*w*) P. 1Oct
Ditchfield, L. E. (*w*) P. 1Oct
Dorr, W. F. (*w*) P. 1Oct
Dukes, A. E. (*w*) P. 1Oct
Duncan, C. MacD. P. 1Oct
Edwards, C. E. (*w*) P. 1Oct
Ellison, R. C. S. P. 1Oct
Esslemont, H. (*w*) P. 1Oct
Evans, G. T. (*w*) P. 1Oct
Evans, S. E. (*w*) P. 1Oct
Fairbrother, L. H. (*w*) P. 1Oct
Foers, E. (*w*) P. 1Oct
Foster, G. T. (*w*) P. 1Oct
Foxen, B. W. A. (*w*) P. 1Oct
Goddard, T. W. J. P. 1Oct
Gordon, C. (*w*) P. 1Oct
Greene, H. (*w*) P. 1Oct
Harding, H. D. (*w*) P. 1Oct
Harvatt, L. (*w*) P. 1Oct
Haslam, G. E. (*w*) P. 1Oct
Hawksley, R. J. (*w*) P. 1Oct
Heaton, J. R. (*w*) P. 1Oct
Hill, D. W. (*w*) P. 1Oct
Hill, S. C. (*w*) P. 1Oct
Hogg, T. (*w*) P. 1Oct
Horne, R. H. G. (*w*) P. 1Oct
Huntley, J. W. (*w*) P. 1Oct
Ingram, D. L. (*w*) P. 1Oct
Jones, G. V. (*w*) P. 1Oct
Jones, J. (*w*) P. 1Oct
Kidd, D. (*w*) P. 1Oct
Kirkby, R. N. (*w*) P. 1Oct
Lea, G. (*w*) P. 1Oct
Lee, A. J. L. (*w*) P. 1Oct
Levy, C. W. (*w*) P. 1Oct
McCourty, R. (*w*) P. 1Oct
Main, N. (*w*) P. 1Oct
Mansell-Foy, P. W. (*w*) P. 1Oct
Mendelson, H. (*w*) P. 1Oct
Mitchell, H. J. (*w*) P. 1Oct
Mulley, W. H. (*w*) P. 1Oct
Nash, L. W. (*w*) P. 1Oct
Newman, T. W. (*w*) P. 1Oct
Norris, E. (*w*) P. 1Oct
North, B. S. (*w*) P. 1Oct
Pain, H. F. (*w*) P. 1Oct
Parkin, B. T. (*w*) P. 1Oct
Parkin, J. W. (*w*) P. 1Oct
Parsons, E. R. (*w*) P. 1Oct
Parsons, R. J. (*w*) P. 1Oct
Pearce, C. H. (*w*) P. 1Oct
Price, B. J. (*w*) P. 1Oct
Price, N. G. (*w*) P. 1Oct
Pritchard, E. E. (*w*) P. 1Oct
Protheroe, W. G. (*w*) P. 1Oct
Radcliffe, B. A. (*w*) P. 1Oct
Rashbrooke, P. R. W. (*w*) P. 1Oct
Reed, J. R. (*w*) P. 1Oct
Roberts, B. J. (*w*) P. 1Oct
Roberts, E. D. (*w*) P. 1Oct

1713

Samuel, L. E. (*w*) P. 1Oct
Scoular, N. W. (*w*) P. 1Oct
Smart, R. H. W. (*w*) P. 1Oct
Spalding, L. C. (*w*) P. 1Oct
Spooner, B. (*w*) P. 1Oct
Staples, R. E. (*w*) P. 1Oct
Starr, S. W. (*w*) P. 1Oct
Thellusson, H. F. W. (*w*) P. 1Oct
Watson, E. W. (*w*) P. 1Oct
Westcott, L. A. (*w*) P. 1Oct
Weymouth, J. C. (*w*) P. 1Oct
Wheat, J. H. (*w*) P. 1Oct
Boldero, A. J. (*w*) P. 1Oct
Buttling, E. E. (*w*) P. 1Oct
Crawshaw, G. F. (*w*) P. 1Oct
Gillen, P. (*w*) P. 1Oct
Blyth, J. R. W. (*w*) P. 1Oct
Bremner, W. S. C. (*w*) P. 1Oct
Kevill, J. D. (*w*) P. 1Oct
Pearson, K. C. (*w*) P. 1Oct
Roberts, S. J. (*w*) P. 1Oct
Stewart, C. M. (*w*) P. 1Oct
Sutton, B. (*w*) P. 1Oct
Bonnar, J. L. (*w*) P. 1Oct
Filtness, L. W. H. (*w*) P. 1Oct
Gould, C. F. (*w*) P. 1Oct
Jeffreys, P. G. (*w*) P. 1Oct
Jones, K. G. (*w*) P. 1Oct
Mattar, F. (*w*) P. 1Oct
Shepherd, A. (*w*) P. 1Oct
Faulkner, H. A. (*w*) P. 1Oct
Walker, A. R. § (*w*) P. 1Oct
Evans, J. C. § (*w*) P. 1Oct
Brace-Hall, R. L. § (*w*) P. 1Oct
Googe, W. A. § (*w*) P. 1Oct
Angold, J. P. § (*w*) P. 1Oct
McNally, A. § (*w*) P. 1Oct
Barker, S. F. (*w*) P. 1Oct
Gale, F. C. (*w*) P. 1Oct
Hayward, W. J. (*w*) P. 1Oct
Hiles, R. (*w*) P. 1Oct
Howcroft, H. F. (*w*) P. 1Oct
Thorpe, M. G. (*w*) P. 1Oct
Wolledge, J. A. (*w*) P. 1Oct
Davies, A. R. (*w*) P. 1Oct
Oakes, C. K. (*w*) P. 1Oct
Shoot, M. (*w*) P. 1Oct
Burton, R. (*w*) P. 1Oct
Fitzgerald, G. (*w*) P. 1Oct
Jackson, C. W. (*w*) P. 1Oct
Talbot, J. M. (*w*) P. 1Oct
Bloemendal, D. C. F. (*w*) P. 1Oct
Brown, E. E. (*w*) P. 1Oct
Chapman, D. L. (*w*) P. 1Oct
Crossley, G. W. (*w*) P. 1Oct
Fennessy, J. P. (*w*) P. 1Oct
Hancell, J. (*w*) P. 1Oct
Kay, W. C. (*w*) P. 1Oct
Mitchell, J. S. (*w*) P. 1Oct
Stanfield, A. G. (*w*) P. 1Oct
Craig, G. A. E. (*w*) P. 1Oct
Murfin, A. D. (*w*) P. 1Oct
Swan, R. C. (*w*) P. 1Oct
Savage, W. F. (*w*) P. 1Oct
Eddershaw, R. B. (*w*) P. 1Oct
Terry, A. P. (*w*) P. 1Oct
Thorburn, A.A J. (*w*) P. 1Oct
Langdon, D. (*w*) P. 1Oct
Anthony, F. J. (*w*) P. 1Oct
Baenziger, P. R. (*w*) P. 1Oct
Balin, S. (*w*) P. 1Oct
Banister, R. A. (*w*) P. 1Oct

1714

Flying Officers —*contd.*

Bayley, W. A. (*w*) P. 1Oct
Bolton, F. N. (*w*) P. 1Oct
Braddick, R. T. B. (*w*) P. 1Oct
Brown, D. T. (*w*) P. 1Oct
Bull, E. G. (*w*) P. 1Oct
Byrne, J. P. (*w*) P. 1Oct
Carruthers, A. N. (*w*) P. 1Oct
Castle, F. S. (*w*) P. 1Oct
Chard, W. J. (*w*) P. 1Oct
Clement, G. F. (*w*) P. 1Oct
Clint, L. H. (*w*) P. 1Oct
Conquest, G. (*w*) P. 1Oct
Cowley, J. C. (*w*) P. 1Oct
Croker, H. (*w*) P. 1Oct
Croucher, B. R. (*w*) P. 1Oct
Davies, C. G. V. (*w*) P. 1Oct
Day, E. V. (*w*) P. 1Oct
Dickinson, A. (*w*) P. 1Oct
Duncan, J. (*w*) P. 1Oct
Easton, T. D. (*w*) P. 1Oct
Eden, J. C. (*w*) P. 1Oct
Fairbank, E. B. (*w*) P. 1Oct
Fasham, A. R. (*w*) P. 1Oct
Follows, D. (*w*) P. 1Oct
Forster, E. (*w*) P. 1Oct
Gelder, C. M. (*w*) P. 1Oct
George, J. A. (*w*) P. 1Oct
Gibbons, E. J. (*w*) P. 1Oct
Gibbs, B. R. (*w*) P. 1Oct
Goble, W. C. (*w*) P. 1Oct
Green, G. D. (*w*) P. 1Oct
Greenwood, D. (*w*) P. 1Oct
Griffiths, P. T. (*w*) P. 1Oct
Grimley, W. B. (*w*) P. 1Oct
Harris, J. R. (*w*) P. 1Oct
Harrison, S. L. (*w*) P. 1Oct
Hill, C. B. (*w*) P. 1Oct
Humphries, H. L. (*w*) P. 1Oct
Kennard, G. W. G. (*w*) P. 1Oct
Lawler, W. G. (*w*) P. 1Oct
Layton, J. M. (*w*) P. 1Oct
Lougher, J. S. (*w*) P. 1Oct
Odone, J. (*w*) P. 1Oct
Oldfield, C. P. (*w*) P. 1Oct
Perks, A. R. W. (*w*) P. 1Oct
Pillinger, J. V. P. (*w*) P. 1Oct
Pratt, F. (*w*) P. 1Oct
Proud, E. B. (*w*) P. 1Oct
Reckless, G. A. (*w*) P. 1Oct
Redman, J. (*w*) P. 1Oct
Rennie, J. A. (*w*) P. 1Oct
Revill-Johnson, R. (*w*) P. 1Oct
Reynolds, J. D. (*w*) P. 1Oct
Ridge, E. L. (*w*) P. 1Oct
Rigby, E. M. (*w*) P. 1Oct
Robbie, J. G. (*w*) P. 1Oct
Rodgers, E. (*w*) P. 1Oct
Rokeby-Johnson, H. S. (*w*) P. 1Oct
Rose, R. W. (*w*) P. 1Oct
Rudd, A. W. (*w*) P. 1Oct
St. John, T. A. (*w*) P. 1Oct
Samuel, D. E. (*w*) P. 1Oct
Schofield, N. Y. (*w*) P. 1Oct
Shearn, H. L. (*w*) P. 1Oct
Simmons, B. (*w*) P. 1Oct

1715

Simon, A. L. E. H. (*w*) P. 1Oct
Sinkinson, A. P. LeM., *O.B.E.* (*w*) P. 1Oct
Smith, F. T. (*w*) P. 1Oct
Stephens, R. A. B. (*w*) P. 1Oct
Stratton, H. B. (*w*) P. 1Oct
Sydenham, D. R. J. (*w*) P. 1Oct
Taylor, C. O. (*w*) P. 1Oct
Taylor, C. S. (*w*) P. 1Oct
Tebbitt, N. R. B. (*w*) P. 1Oct
Tinker, J. N. (*w*) P. 1Oct
Whittingham, M. B. (*w*) P. 1Oct
Wilkinson, H. C. (*w*) P. 1Oct
Williams, T. H. (*w*) P. 1Oct
Wilson, J. L. (*w*) P. 1Oct
Winkworth, J. H. (*w*) P. 1Oct
Yarnall, J. E. (*w*) P. 1Oct
Zabell, P. M. (*w*) P. 1Oct
Roper, T. (*w*) P. 1Oct
Tringham, G. H. (*w*) P. 1Oct
Greener, W. T. (*w*) P. 1Oct
Shelmerdine, C. W. (*w*) P. 1Oct
Lloyd, J. W. (*w*) P. 1Oct
Morgan, F. J. L. (*w*) P. 1Oct
Smith, H. L. (*w*) P. 1Oct
Kirby, G. W. (*w*) P. 1Oct
Blakeley, J. D. (*w*) P. 1Oct
Boddington, N. (*w*) P. 1Oct
Gore, S. M. (*w*) P. 1Oct
Parker, F. J. (*w*) P. 1Oct
Arnould, H. W. (*w*) P. 1Oct
Bush, K. F. M. (*w*) P. 1Oct
Keogh, W. M. (*w*) P. 1Oct
Oversby, J. R. (*w*) P. 1Oct
Miller, D. W. (*w*) P. 1Oct
Aldous, H. N. (*w*) P. 1Oct
Hatfield, J. A. (*w*) P. 1Oct
Barker, A. H. (*w*) P. 1Oct
Rolph, D. G. (*w*) P. 1Oct
Andrews, T. (*w*) P. 1Oct
Barclay, H. (*w*) P. 1Oct
Gibbs, L. (*w*) P. 1Oct
Harrhy, A. J. (*w*) P. 1Oct
Karby, H. L. (*w*) P. 1Oct
Barker, E. J. M. (*w*) P. 1Oct
Bushill-Matthews, W. G. (*w*) P. 1Oct
Cooper, C. S. (*w*) P. 1Oct
Forbes, D. O. (*w*) P. 1Oct
Corless, R. H. (*w*) P. 1Oct
Etches, R. E. (*w*) P. 1Oct
Gillett, N. W. (*w*) P. 1Oct
Hurcombe, R. (*w*) P. 1Oct
Simpson, G. F. (*w*) P. 1Oct
Butler, A. H. (*w*) P. 1Oct
Blackmore, T. N. (*w*) P. 1Oct
Croker, E. F. (*w*) P. 1Oct
Napier-Pearn, G. (*w*) P. 1Oct
Pilch, G. E. (*w*) P. 1Oct
Taylor, A. (*w*) P. 1Oct
Lees, N. (*w*) P. 1Oct

1716

Smith, L. G. (*w*) P. 1Oc
Andrew, A. (*w*) P. 1Oct
Chilver, B. M. (*w*) P. 1Oct
Prideaux, J. (*w*) P. 1Oct
Lister, M. D. (*w*) P. 1Oct
Snell, H. D. (*w*) P. 1Oct
Armstrong, W. D. (*w*) P. 1Oct
Atkinson, G. S. (*w*) P. 1Oct
Bartrum, C. H. L. (*w*) P. 1Oct
Baker, A. D. K. (*w*) P. 1Oct
Bamber, T. S. (*w*) P. 1Oct
Barlow, F. (*w*) P. 1Oct
Barnes, A. J. K. (*w*) P. 1Oct
Bird, A. (*w*) P. 1Oct
Brand, G. (*w*) P. 1Oct
Browne, C. E. (*w*) P. 1Oct
Bullock, A. (*w*) P. 1Oct
Bunnell, S. G. (*w*) P. 1Oct
Challis, H. C. L. (*w*) P. 1Oct
Collings, C. L. (*w*) P. 1Oct
Conisbee, R. G. (*w*) P. 1Oct
Cooper, T. A. B. (*w*) P. 1Oct
Coxon, H. W. (*w*) P. 1Oct
Cullens, J. (*w*) P. 1Oct
Cushen, M. (*w*) P. 1Oct
Crampton, J. D. (*w*) P. 1Oct
Davies, S. (*w*) P. 1Oct
Doubleday, F. E. F. (*w*) P. 1Oct
Eldred, H. W. (*w*) P. 1Oct
Evans, H. D. (*w*) P. 1Oct
Fitzpatrick, W. B. (*w*) P. 1Oct
Flack, T. B. M. (*w*) P. 1Oct
Fone, W. H. (*w*) P. 1Oct
Forsdick, C. H. (*w*) P. 1Oct
Francis, G. J. R. (*w*) P. 1Oct
Francis, H. (*w*) P. 1Oct
Gardner, H. H. (*w*) P. 1Oct
Gillman, K. H. (*w*) P. 1Oct
Goodbody, J. P. (*w*) P. 1Oct
Gore, G. J. (*w*) P. 1Oct
Greensmith, G. (*w*) P. 1Oct
Greenwood, E. (*w*) P. 1Oct
Heighway, L. F. (*w*) P. 1Oct
Higham, J. B. (*w*) P. 1Oct
Hindry, G. H. (*w*) P. 1Oct
Hirst, N. (*w*) P. 1Oct
Hiscock, F. G. (*w*) P. 1Oct
Hoare, E. S. (*w*) P. 1Oct
Holmes, F. A. (*w*) P. 1Oct
Hughes, B. F. (*w*) P. 1Oct
Hughes, E. B. (*w*) P. 1Oct
Hutcheson, J. (*w*) P. 1Oct
Jones, M. E. E. (*w*) P. 1Oct
Jones, T. W. (*w*) P. 1Oct
Kilpatrick, G. (*w*) P. 1Oct
Leaver, H. C. (*w*) P. 1Oct
Lemon, P. H. (*w*) P. 1Oct

1716a

Flying Officers

—contd.

Long, J. H. (*w*)	P.	1Oct
Lupton, J. A. (*w*)	P.	1Oct
McGregor, J. (*w*)	P.	1Oct
McInnes, S. W. (*w*)	P.	1Oct
Mackintosh, G. M. (*w*)	P.	1Oct
MacTaggart, J. K. (*w*)	P.	1Oct
Manvell, R. (*w*)	P.	1Oct
Marsland, G. F. (*w*)	P.	1Oct
Martin, F. O. (*w*)	P.	1Oct
Martin, H. B. (*w*)	P.	1Oct
Maxwell, G. G. (*w*)	P.	1Oct
Midgley, J. A. (*w*)	P.	1Oct
Millar, J. N. (*w*)	P.	1Oct
Moorsom, F. G. (*w*)	P.	1Oct
Morris, R. C. (*w*)	P.	1Oct
Murray, A. (*w*)	P.	1Oct
Nash, P. E. (*w*)	P.	1Oct
Nichols, K. W. (*w*)	P.	1Oct
Nicholson, J. C. (*w*)	P.	1Oct
Norris R. L. (*w*)	P.	1Oct
Oliver, A. H. W. (*w*)	P.	1Oct
Orchard, F. W. (*w*)	P.	1Oct
Orr, E. A. G. N. B. (*w*)	P.	1Oct
Oswin, P. A. H. (*w*)	P.	1Oct
Penny, R. de L. (*w*)	P.	1Oct
Pope, G. A. (*w*)	P.	1Oct
Potts, A. (*w*)	P.	1Oct
Pratt, J. L. A. (*w*)	P.	1Oct
Purnell, F. (*w*)	P.	1Oct
Raspin, S. E. (*w*)	P.	1Oct

1717

Reader, T. (*w*)	P.	1Oct
Reynolds, F. A. (*w*)	P.	1Oct
Rock, S. J. P. (*w*)	P.	1Oct
Snook, C. G. (*w*)	P.	1Oct
Stevens, A. J. (*w*)	P.	1Oct
Stewart, R. G. (*w*)	P.	1Oct
Stone, A. R. (*w*)	P.	1Oct
Sturges, H. G. E. (*w*)	P.	1Oct
Summers, T. R. (*w*)	P.	1Oct
Taylor, A. H. (*w*)	P.	1Oct
Walker, C. B. (*w*)	P.	1Oct
Wall, L. J. (*w*)	P.	1Oct
Wall, W. J. (*w*)	P.	1Oct
Ward, M. J. (*w*)	P.	1Oct
Welch, L. (*w*)	P.	1Oct
Weston, H. G. (*w*)	P.	1Oct
Wheeler, D. B. (*w*)	P.	1Oct
Wheeler, F. (*w*)	P.	1Oct
Wilkie, T. G. (*w*)	P.	1Oct
Wilkinson, R. R. (*w*)	P.	1Oct
Winter, R. W. (*w*)	P.	1Oct
Wood, W. H. (*w*)	P.	1Oct
Rhodes, S. (*w*)	P.	1Oct
Kendall, R. R. (*w*)	P.	1Oct
Shepherd, L. R. R. (*w*)	P.	1Oct
Nettleton, M. B. (*w*)	P.	1Oct
Rendle, H. P. (*w*)	P.	1Oct
Seaby, W. A. (*w*)	P.	1Oct
Gillanders, R. A.	P.	1Oct
Harrison, G. A. (*w*)	P.	1Oct
Lambert, G. F. (*w*)	P.	1Oct
Lane, R. N. (*w*)	P.	1Oct
Mallett, A. E. (*w*)	P.	1Oct
Martin, N. H. (*w*)	P.	1Oct
Medlycott, T. A. H. (*w*)	P.	1Oct
Miller, R. I. M. (*w*)	P.	1Oct
Barton, C. A. (*w*)	P.	1Oct
Spence, F. E. (*w*)	P.	1Oct
Stirling, W. (*w*)	P.	1Oct
Williams, H. H. (*w*)	P.	1Oct
Barnes, H. J. (*w*)	P.	1Oct
Ayling, J. (*w*)	P.	1Oct
Airreiss, E. A. (*w*)	P.	1Oct
Avis, R. H. (*w*)	P.	1Oct
Arundel, C. G. (*w*)	P.	1Oct
Bailey, S. S. (*w*)	P.	1Oct
Beeching, N. P. H. (*w*)	P.	1Oct
Bell, J. (*w*)	P.	1Oct
Berry, H. G. (*w*)	P.	1Oct
Bryant, J. H. (*w*)	P.	1Oct
Buckley, J. F. S. (*w*)	P.	1Oct
Butler, B. (*w*)	P.	1Oct
Clark, F. L. (*w*)	P.	1Oct
Clark, J. (*w*)	P.	1Oct
Clarke, D. B. (*w*)	P.	1Oct
Clarke, R. D. (*w*)	P.	1Oct
Collins, A. H. (*w*)	P.	1Oct
Copley, D. W. (*w*)	P.	1Oct

1718

Cuthbert, A. R. (*w*)	P.	1Oct
Davies, J. W. (*w*)	P.	1Oct
Dearlove, J. D. (*w*)	P.	1Oct
Dixon, A. J. (*w*)	P.	1Oct
Duncan, R. (*w*)	P.	1Oct
Edmondson, K. D. (*w*)	P.	1Oct
Evans, R. M. (*w*)	P.	1Oct
Ferguson, D. (*w*)	P.	1Oct
Ford, E. (*w*)	P.	1Oct
Grimmett, T. H. W. (*w*)	P.	1Oct
Hardy, F. J. (*w*)	P.	1Oct
Haynes, H. S. (*w*)	P.	1Oct
Herd, A. M. G. (*w*)	P.	1Oct
Higson, T. A. (*w*)	P.	1Oct
Hodgson, W. (*w*)	P.	1Oct
Horsey, T. C. (*w*)	P.	1Oct
Howland, W. L. (*w*)	P.	1Oct
Jamieson, J. (*w*)	P.	1Oct
Jenkins, W. N. (*w*)	P.	1Oct
Johnston, H. A. (*w*)	P.	1Oct
Jones, J. S. (*w*)	P.	1Oct
Jones, R. C. R. (*w*)	P.	1Oct
Kerr, R. A. (*w*)	P.	1Oct
Kettle, R. E. (*w*)	P.	1Oct
King, P. J. F. (*w*)	P.	1Oct
Kirby, J. R. (*w*)	P.	1Oct
Leaver, A. F. (*w*)	P.	1Oct
MacDonald, J. (*w*)	P.	1Oct
Mallory, H. (*w*)	P.	1Oct
Mead, G. W. (*w*)	P.	1Oct
Meredith, T. J. (*w*)	P.	1Oct
Miller, P. H. S. (*w*)	P.	1Oct
Nobes, G. E. (*w*)	P.	1Oct
Noble, M. A. C. (*w*)	P.	1Oct
Nodes, R. H. (*w*)	P.	1Oct
Parker, G. C. J. (*w*)	P.	1Oct
Paynter, H. J. (*w*)	P.	1Oct
Pearson, H. A. M. (*w*)	P.	1Oct
Pratt, A. (*w*)	P.	1Oct
Price, F. V. (*w*)	P.	1Oct
Proctor, J. D. (*w*)	P.	1Oct
Rice, H. G. (*w*)	P.	1Oct
Riche, E. L. H. (*w*)	P.	1Oct
Rickards, S. G. (*w*)	P.	1Oct
Sail, S. M. (*w*)	P.	1Oct
Salt, S. (*w*)	P.	1Oct
Scotter, C. L. (*w*)	P.	1Oct
Shotter, A. C. (*w*)	P.	1Oct
Sidgwick, C. N. (*w*)	P.	1Oct
Stark, H. W. (*w*)	P.	1Oct
Taylor, T. (*w*)	P.	1Oct
Tremellen, H. (*w*)	P.	1Oct
Turk, M. (*w*)	P.	1Oct
Turner, J. (*w*)	P.	1Oct
Warren, B. T. (*w*)	P.	1Oct
White, S. J. (*w*)	P.	1Oct
Whitney, G. A. (*w*)	P.	1Oct
Windle, D. (*w*)	P.	1Oct
Yaffe, B. (*w*)	P.	1Oct
Bedwell, E. P. (*w*)	P.	1Oct
Gent, W. J. (*w*)	P.	1Oct
Gregory, R. J. (*w*)	P.	1Oct
Morgan, O. (*w*)	P.	1Oct

1719

Flying Officers
—contd.

Brockett, J. J. (*w*)	P.	1Oct
Fane-Saunders, B. (*w*)	P.	1Oct
Adams, C. W. (*w*)	P.	1Oct
Albrecht, P. V. (*w*)	P.	1Oct
Allan, A. B. (*w*)	P.	1Oct
Anderson, D. W. (*w*)	P.	1Oct
Andrews, P. (*w*)	P.	1Oct
Aplin, P. R. D'A. (*w*)	P.	1Oct
Armstrong, G. H. (*w*)	P.	1Oct
Ashton, J. A. (*w*)	P.	1Oct
Barker, S. F. (*w*)	P.	1Oct
Barratt, N. D. (*w*)	P.	1Oct
Barrett, L. C. (*w*)	P.	1Oct
Bohanna, J. (*w*	P.	1Oct
Bottomley, R. (*w*)	P.	1Oct
Bramble, S. T. (*w*)fi	P.	1Oct
Brothwell, T. J. (*w*)	P.	1Oct
Brown, J. A. (*w*)	P.	1Oct
Brown, R. C. (*w*)	P.	1Oct
Brown, T. A. (*w*)	P.	1Oct
Brunsdon, F. C. (*w*)	P.	1Oct
Burke, P. A. (*w*)	P.	1Oct
Burley, H. W. (*w*)	P.	1Oct
Burrows, G. A. (*w*)	P.	1Oct
Byatt, T. S. (*w*)	P.	1Oct
Campbell, W. (*w*)	P.	1Oct
Carr, H. (*w*)	P.	1Oct
Carruthers, J. S. (*w*)	P.	1Oct
Chapple, R. H. (*w*)	P.	1Oct
Clark, R. E. (*w*)	P.	1Oct
Clements, H. W. (*w*)	P.	1Oct
Clewes, R. A. J. (*w*)	P.	1Oct
Cole, R. J. (*w*)	P.	1Oct
Conway, A. (*w*)	P.	1Oct
Cornish, G. J. (*w*)	P.	1Oct
Coton, W. F. (*w*)	P.	1Oct
Crosling, W. H. (*w*)	P.	1Oct
Cutler, H. M. (*w*)	P.	1Oct
Davidson, G. A. (*w*)	P.	1Oct
Davies, G. (*w*)	P.	1Oct
Dawson, C. G. (*w*)	P.	1Oct
Day, E. F. (*w*)	P.	1Oct
De Lacey, H. (*w*)	P.	1Oct
Dennett, F. L. S. (*w*)	P.	1Oct
Diplock, W. J. K. (*w*)	P.	1Oct
Dryden, R. (*w*)	P.	1Oct
Durham, E. N. (*w*)	P.	1Oct
Edwards, B. S. (*w*)	P.	1Oct
Espley, G. C. (*w*)	P.	1Oct
Evans, E. R. (*w*)	P.	1Oct
Evans, V. A. R. (*w*)	P.	1Oct
Evershed, A. W. (*w*)	P.	1Oct
Exton, R. A. W. (*w*)	P.	1Oct
Fennell, R. S. (*w*)	P.	1Oct
Ferguson, J. C. S. (*w*)	P.	1Oct
Ferns, F. R. (*w*)	P.	1Oct
Fielder, F. L. (*w*)	P.	1Oct
Fletcher, G. D. (*w*)	P.	1Oct
Flett, W. (*w*)	P.	1Oct
Flude, F. H. (*w*)	P.	1Oct
Fogg, L. F. (*w*)	P.	1Oct
Fox, A. E. (*w*)	P.	1Oct
Freeston, H. L. (*w*)	P.	1Oct
Fyson, G. S. Y. (*w*)	P.	1Oct
Garman, W. L. (*w*)	P.	1Oct
Gaynor, E. A. (*w*)	P.	1Oct
Gibson, G. C. (*w*)	P.	1Oct
Gill, R. M. (*w*)	P.	1Oct
Gittins, C. P. (*w*)	P.	1Oct
Glenister, H. A. W. (*w*)	P.	1Oct
Glock, W. F. (*w*)	P.	1Oct
Goodhew, J. C. (*w*)	P.	1Oct
Goodman, E. L. (*w*)	P.	1Oct

1720

Goudie, H. (*w*)	P.	1Oct
Gould, J. H. (*w*)	P.	1Oct
Gray, L. (*w*)	P.	1Oct
Griffith, A. D. (*w*)	P.	1Oct
Griffiths, L. M. (*w*)	P.	1Oct
Grimes, C. K. (*w*)	P.	1Oct
Hale, F. A. C. (*w*)	P.	1Oct
Hall, J. R. (*w*)	P.	1Oct
Hanke, R. F. H. (*w*)	P.	1Oct
Harlow, E. R. (*w*)	P.	1Oct
Harrison, C. J. (*w*)	P.	1Oct
Harvey, F. E. (*w*)	P.	1Oct
Haworth, R. (*w*)	P.	1Oct
Heron, C. O. (*w*)	P.	1Oct
Hewit, J. H. (*w*)	P.	1Oct
Heyworth, H. (*w*)	P.	1Oct
Hirst, H. E. (*w*)	P.	1Oct
Horton, G. W. (*w*)	P.	1Oct
Houghton, W. H. (*w*)	P.	1Oct
Hughes, R. C. (*w*)	P.	1Oct
Jackson, H. G. G. (*w*)	P.	1Oct
Johnson, H. O. (*w*)	P.	1Oct
Johnstone, J. M. (*w*)	P.	1Oct
Johnstone, R. C. S. (*w*)	P.	1Oct
Jones, E. L. (*w*)	P.	1Oct
Jury, G. (*w*)	P.	1Oct
Keatinge, D. F. (*w*)	P.	1Oct
Kentfield, E. L. H. (*w*)	P.	1Oct
Kershaw, R. P. (*w*)	P.	1Oct
Kirkpatrick, T. J. (*w*)	P.	1Oct
Kratt, A. (*w*)	P.	1Oct
Lamb, J. F. (*w*)	P.	1Oct
Lewis, E. A. (*w*)	P.	1Oct
Little, K. M. (*w*)	P.	1Oct
Lloyd, R. B. (*w*)	P.	1Oct
Lucas, H. J. (*w*)	P.	1Oct
MacDonald, A. (*w*)	P.	1Oct
MacKay, H. D. (*w*)	P.	1Oct
McMillan, T. B. (*w*)	P.	1Oct
McMillan, W. F. (*w*)	P.	1Oct
McNab, G. (*w*)	P.	1Oct
Malby, A. A. (*w*)	P.	1Oct
Melbourn, B. M. (*w*)	P.	1Oct
Millard, H. J. (*w*)	P.	1Oct
Munro, I. S. (*w*)	P.	1Oct
Murphy, F. J. (*w*)	P.	1Oct
Murray, D. (*w*)	P.	1Oct
Neale, W. J. (*w*)	P.	1Oct
Nelson, R. (*w*)	P.	1Oct
Neville, J. T. B. (*w*)	P.	1Oct
O'Donnell, J. P. (*w*)	P.	1Oct
Ormiston, A. G. R. (*w*)	P.	1Oct
Ovens, A. R. (*w*)	P.	1Oct
Owen, R. H. (*w*)	P.	1Oct
Owen, W. R. (*w*)	P.	1Oct
Page, H. (*w*)	P.	1Oct
Palmer, T. H. (*w*)	P.	1Oct
Parkinson, E. (*w*)	P.	1Oct
Parris, C. J. (*w*)	P.	1Oct
Paulin, I. T. (*w*)	P.	1Oct
Pead, B. A. (*w*)	P.	1Oct
Piper, J. N. (*w*)	P.	1Oct
Prime, C. W. (*w*)	P.	1Oct
Pugh, T. H. (*w*)	P.	1Oct
Rawlinson, H. P. (*w*)	P.	1Oct
Rawlinson, T. C. (*w*)	P.	1Oct
Read, E. J. (*w*)	P.	1Oct
Reakes, S. R. K. (*w*)	P.	1Oct
Reed, E. O. (*w*)	P.	1Oct
Rees, C. G. (*w*)	P.	1Oct
Roberts, C. I. (*w*)	P.	1Oct
Roots, R. G. O. (*w*)	P.	1Oct

1721

Ross, G. K. (*w*)	P.	1Oct
Rowden, B. R. (*w*)	P.	1Oct
Salter, M. A. (*w*)	P.	1Oct
Sellars, H. J. G. (*w*)	P.	1Oct
Spiller, G. B. (*w*)	P.	1Oct
Springman, J. B. (*w*)	P.	1Oct
Stableford, J. B. M. (*w*)	P.	1Oct
Stephenson, R. (*w*)	P.	1Oct
Stewart, A. (*w*)	P.	1Oct
Stodart, D. H. (*w*)	P.	1Oct
Stone, G. (*w*)	P.	1Oct
Sumner, A. L. (*w*)	P.	1Oct
Swatton, J. C. (*w*)	P.	1Oct
Taylor, J. W. K. (*w*)	P.	1Oct
Terrett, J. E. (*w*)	P.	1Oct
Thomas, F. W. (*w*)	P.	1Oct
Thompson, H. S. (*w*)	P.	1Oct
Tooby, C. E. (*w*)	P.	1Oct
Traill, E. S. (*w*)	P.	1Oct
Trevett, E. A. (*w*)	P.	1Oct
Tucker, H. W. (*w*)	P.	1Oct
Turner, H. F. (*w*)	P.	1Oct
Turner, J. (*w*)	P.	1Oct
Urquhart, J. D. (*w*)	P.	1Oct
Vane, A. H. (*w*)	P.	1Oct
Voisey, R. J. (*w*)	P.	1Oct
Wade, C. H. R. (*w*)	P.	1Oct
Walker, W. (*w*)	P.	1Oct
Walker, W. T. (*w*)	P.	1Oct
Warburg, E. F. (*w*)	P.	1Oct
Warren, L. H. S. A. G. (*w*)	P.	1Oct
Watson, H. P. (*w*)	P.	1Oct
Webster, T. J. (*w*)	P.	1Oct
Whelan, W. H. (*w*)	P.	1Oct
White, L. T. (*w*)	P.	1Oct
Williams, A. (*w*)	P.	1Oct
Wilson, H. O. (*w*)	P.	1Oct
Withnall, F. (*w*)	P.	1Oct
Carter, J. M. (*w*)	P.	1Oct
Yates, G. H. (*w*)	P.	1Oct
Milner, D. R. (*w*)	P.	1Oct
Bishop, S. E. (*w*)	P.	1Oct
Beckham, J. C., *M.C.*, *M.M.* (*w*)	P.	1Oct
Gowdy, A. (*w*)	P.	1Oct
Barling, T. H. (*w*)	P.	1Oct
Board, E. J. (*w*)	P.	1Oct
Hopper, C. H. (*w*)	P.	1Oct
Murphy, E. F. (*w*)	P.	1Oct
Sayers, G. H. (*w*)	P.	1Oct
Custance, F. C. H. (*w*)	P.	1Oct
Barker, L. (*w*)	P.	1Oct
Addy, W. (*w*)	P.	1Oct
Baggott, W. R. (*w*)	P.	1Oct
Baisillie, M. N. (*w*)	P.	1Oct
Barker, L. (*w*)	P.	1Oct
Barnes, A. L. (*w*)	P.	1Oct
Barnett, R. D. (*w*)	P.	1Oct
Bartrop, W. T. C. (*w*)	P.	1Oct
Bowyer, H. F. (*w*)	P.	1Oct
Brisley, E. J. (*w*)	P.	1Oct
Brook, F. (*w*)	P.	1Oct
Carris, H. E. (*w*)	P.	1Oct
Carter, T. G. (*w*)	P.	1Oct
Chapman, A. A. (*w*)	P.	1Oct
Chapple, H. H. (*w*)	P.	1Oct
Cook, P. E. (*w*)	P.	1Oct

1722

Flying Officers
—contd.

Cummings, N. (*w*)	P.	1Oct
Davidson, H. J. (*w*)	P.	1Oct
Davies, H. B. (*w*)	P.	1Oct
Dawson, A. G. (*w*)	P.	1Oct
Donovan, J. F. (*w*)	P.	1Oct
Drury, J. (*w*)	P.	1Oct
Edwards, R. E. (*w*)	P.	1Oct
Farrow, L. E. (*w*)	P.	1Oct
FitzSimmons, R. S. (*w*)	P.	1Oct
Garratt, J. St. C. (*w*)	P.	1Oct
Gray, E. R. (*w*)	P.	1Oct
Greig, N. T. O. (*w*)	P.	1Oct
Griffin, E. P. (*w*)	P.	1Oct
Groves, F. W. (*w*)	P.	1Oct
Guiver, G. W. (*w*)	P.	1Oct
Hall, H. (*w*)	P.	1Oct
Heath, I. A. (*w*)	P.	1Oct
Hemmings, H. C. (*w*)	P.	1Oct
Hipkin, F. E. (*w*)	P.	1Oct
Hitch, K. R. V. (*w*)	P.	1Oct
Holloway, C. V. (*w*)	P.	1Oct
Hopper, R. W. (*w*)	P.	1Oct
Housecroft, T. N. (*w*)	P.	1Oct
Howells, H. V. (*w*)	P.	1Oct
Hughes, L. N. (*w*)	P.	1Oct
Hunt, W. T. H. (*w*)	P.	1Oct
Hussey, B. S. (*w*)	P.	1Oct
Hyde, C. R. (*w*)	P.	1Oct
James, L. R. (*w*)	P.	1Oct
Jarman, E. (*w*)	P.	1Oct
Jeffery, G. L. (*w*)	P.	1Oct
Johnson, J. A. H. (*w*)	P.	1Oct
Jones, E. E. (*w*)	P.	1Oct
Jones, P. R. (*w*)	P.	1Oct
Kill, J. F. (*w*)	P.	1Oct
Lamprell, E. F. (*w*)	P.	1Oct
Leach, A. D. H. (*w*)	P.	1Oct
Leonard, T. P. (*w*)	P.	1Oct
Lloyd, C. (*w*)	P.	1Oct
Lowrie, J. S. (*w*)	P.	1Oct
Mace, G. S. (*w*)	P.	1Oct
Mahony, J. F. (*w*)	P.	1Oct
Malcolm, N. A. (*w*)	P.	1Oct
Martin, C. G. (*w*)	P.	1Oct
Merry, P. H. T. (*w*)	P.	1Oct
Milde, R. O. S. (*w*)	P.	1Oct
Mills, R. C. (*w*)	P.	1Oct
Mitchell, F. (*w*)	P.	1Oct
Needham, J. W. (*w*)	P.	1Oct
Newman, J. A. W. (*w*)	P.	1Oct
Newton, A. P. (*w*)	P.	1Oct
Norcott, H. C. (*w*)	P.	1Oct
Nuttall, N. E. (*w*)	P.	1Oct
Ogilvy, A. D. (*w*)	P.	1Oct
Oliver, A. W. A. (*w*)	P.	1Oct
Owen, D. G. (*w*)	P.	1Oct
Parlane, J. McK. (*w*)	P.	1Oct
Parsons, H. (*w*)	P.	1Oct
Peard, J. C. H. (*w*)	P.	1Oct
Pepperday, L. W. (*w*)	P.	1Oct
Pringle, J. (*w*)	P.	1Oct

1723

Putnam, S. H. (*w*)	P.	1Oct
Roberts, R. H. (*w*)	P.	1Oct
Rogers, C. G. (*w*)	P.	1Oct
Rook, T. H. (*w*)	P.	1Oct
Rowe, C. (*w*)	P.	1Oct
Sanderson, H. (*w*)	P.	1Oct
Scott, H. V. (*w*)	P.	1Oct
Scurlock, W. C. (*w*)	P.	1Oct
Shuff, C. G. (*w*)	P.	1Oct
Thorn, S. E. (*w*)	P.	1Oct
Twyford, H. T. MacM. (*w*)	P.	1Oct
Valentine, J. F. (*w*)	P.	1Oct
West, M. D. (*w*)	P.	1Oct
Whatley, T. C. (*w*)	P.	1Oct
Wiggins, M. C. (*w*)	P.	1Oct
Wilford, S. C. (*w*)	P.	1Oct
Williamson, G. I. (*w*)	P.	1Oct
Woodhams, W. R. (*w*)	P.	1Oct
Filmer, L. C. (*w*)	P.	1Oct
Morrison, B. M. (*w*)	P.	1Oct
Lawton, G. C. S. § (*w*)	P.	1Oct
Garne, S. H. J. (*w*)	P.	1Oct
Bennett, F. (*w*)	P.	1Oct
Walker, A. J. A. (*w*)	P.	1Oct
Blackmore, F. W. (*w*)	P.	1Oct
Brown, E. O. (*w*)	P.	1Oct
McIntosh, F. J. (*w*)	P.	1Oct
Carey, R. E. O. (*w*)	P.	1Oct
Ellenbogen, G. (*w*)	P.	1Oct
Garnett, M. K. (*w*)	P.	1Oct
Allday, C. (*w*)	P.	1Oct
Beadon, R. (*w*)	P.	1Oct
Fox, G. A. (*w*)	P.	1Oct
Adam, W. F. (*w*)	P.	1Oct
Addison, S. W. (*w*)	P.	1Oct
Adkins, J. U. (*w*)	P.	1Oct
Amor, R. H. (*w*)	P.	1Oct
Ashton, A. C. (*w*)	P.	1Oct
Ball, L. T. (*w*)	P.	1Oct
Banks, L. H. (*w*)	P.	1Oct
Barfield, A. O. D. C. (*w*)	P.	1Oct
Barker, C. A. (*w*)	P.	1Oct
Barnard, H. L. (*w*)	P.	1Oct
Barnes, J. R. (*w*)	P.	1Oct
Barratt, E. G. (*w*)	P.	1Oct
Bartholomew, S. M. (*w*)	P.	1Oct
Beaney, E. L. (*w*)	P.	1Oct
Beatty, R. O. P. (*w*)	P.	1Oct
Beaumont, K. H. (*w*)	P.	1Oct
Bell, T. C. (*w*)	P.	1Oct
Benwell, H. A. R. (*w*)	P.	1Oct
Blake, W. M. (*w*)	P.	1Oct
Blower, A. G. (*w*)	P.	1Oct
Bradshaw, M. B. (*w*)	P.	1Oct
Brain, D. H. (*w*)	P.	1Oct
Brand, G. T. (*w*)	P.	1Oct
Brewer, L. E. (*w*)	P.	1Oct
Brill, J. L. (*w*)	P.	1Oct
Brocklebank, E. M. (*w*)	P.	1Oct
Brooks, R. J. (*w*)	P.	1Oct
Brotherton, F. P. (*w*)	P.	1Oct
Brown, W. A. (*w*)	P.	1Oct
Browne, H. G. (*w*)	P.	1Oct

1724

Buick, J. H. (*w*)	P.	1Oct
Calton, A. G. (*w*)	P.	1Oct
Canham, L. F. (*w*)	P.	1Oct
Canning, V. J. (*w*)	P.	1Oct
Chandler, F. W. (*w*)	P.	1Oct
Checkley, F. W. (*w*)	P.	1Oct
Christy, A. H. (*w*)	P.	1Oct
Cleaver, F. H. (*w*)	P.	1Oct
Clifton, P. L. (*w*)	P.	1Oct
Clover, J. H. B. (*w*)	P.	1Oct
Collins, J. L. (*w*)	P.	1Oct
Connard, D. (*w*)	P.	1Oct
Cornock, G. W. (*w*)	P.	1Oct
Darlaston, G. C. (*w*)	P.	1Oct
Davis, H. S. (*w*)	P.	1Oct
Day, F. H. (*w*)	P.	1Oct
Day, H. H. G. (*w*)	P.	1Oct
Debenham, E. A. M. (*w*)	P.	1Oct
Diamond, L. S. (*w*)	P.	1Oct
Donaldson, F. (*w*)	P.	1Oct
Dunford, R. (*w*)	P.	1Oct
Durham-Shearer, R. (*w*)	P.	1Oct
Earle, G. H. (*w*)	P.	1Oct
Ebrey, A. B. (*w*)	P.	1Oct
Ekins, J. (*w*)	P.	1Oct
Ellis, J. S. (*w*)	P.	1Oct
Evans, A. F. (*w*)	P.	1Oct
Farr, J. S. (*w*)	P.	1Oct
Farwell, J. E. (*w*)	P.	1Oct
Field, R. B. (*w*)	P.	1Oct
Fielding, H. C. (*w*)	P.	1Oct
Forster, R. D. (*w*)	P.	1Oct
Francis, B. H. (*w*)	P.	1Oct
Gilfoyle, S. (*w*)	P.	1Oct
Glover, D. M. (*w*)	P.	1Oct
Goldin, P. E. (*w*)	P.	1Oct
Gowan, H. (*w*)	P.	1Oct
Graham, J. L. (*w*)	P.	1Oct
Griffiths, P. E. (*w*)	P.	1Oct
Hadland, R. W. S. (*w*)	P.	1Oct
Hands, F. R. (*w*)	P.	1Oct
Hardman, J. (*w*)	P.	1Oct
Hardy, W. S. (*w*)	P.	1Oct
Harris, S. M. (*w*)	P.	1Oct
Harrison, S. (*w*)	P.	1Oct
Harvey, R. V. (*w*)	P.	1Oct
Henderson, O. B. (*w*)	P.	1Oct
Hobbs, R. R. (*w*)	P.	1Oct
Hollowell, B. A. (*w*)	P.	1Oct
Holmes, P. (*w*)	P.	1Oct
Horrocks, J. L. (*w*)	P.	1Oct
Hoyle, N. (*w*)	P.	1Oct
Hughes, J. K. (*w*)	P.	1Oct
Inglis, R. (*w*)	P.	1Oct
Ion, F. S. (*w*)	P.	1Oct
Jeffrey, W. K. H. (*w*)	P.	1Oct
Jones, H. E. S. C. (*w*)	P.	1Oct
Jones, W. J. (*w*)	P.	1Oct
Justice, R. W. (*w*)	P.	1Oct

1725

Flying Officers
—contd.

Kongoulsky-Foster, (w) M. P. 1Oct
Lawler-Wilson, C. M. (w) P. 1Oct
Loveys, J. C. (w) P. 1Oct
MacDowell, P. H. (w) P. 1Oct
McIntosh, F. H. R. (w) P. 1Oct
McLennan, I. I. (w) P. 1Oct
McPhail, J. M. A. (w) P. 1Oct
Maitland, G. P. (w) P. 1Oct
Manning, S. F. (w) P. 1Oct
Marsh, C. E. F. (w) P. 1Oct
Maslin, C. G. (w) P. 1Oct
Maxey, D. W. (w) P. 1Oct
Mellors, H. G. (w) P. 1Oct
Moeller, C. G. (w) P. 1Oct
Morley, D. F. (w) P. 1Oct
Morris, S. H. (w) P. 1Oct
Norman, F. G. (w) P. 1Oct
Norman, W. (w) P. 1Oct
Owen, A. M. (w) P. 1Oct
Owen, T. (w) P. 1Oct
Pattinson, W. St. C. (w) P. 1Oct
Paylor, A. L. (w) P. 1Oct
Peall, J. E. T. (w) P. 1Oct
Pearce, R. G. (w) P. 1Oct
Peploe, G. M. (w) P. 1Oct
Peters, E. C. (w) P. 1Oct
Philips, R. J. (w) P. 1Oct
Pickstock, T. A. (w) P. 1Oct
Pickup, L. (w) P. 1Oct
Powell, A. E. (w) P. 1Oct
Prance, C. A. (w) P. 1Oct
Price, H. T. (w) P. 1Oct
Proudfoot, C. McA. (w) P. 1Oct
Pugh, B. B. (w) P. 1Oct
Pyle, B. W. (w) P. 1Oct
Radcliffe, G. D. (w) P. 1Oct
Radcliffe, H. (w) P. 1Oct
Radford, R. (w) P. 1Oct
Raymond, G. F. (w) P. 1Oct
Rhodes, A. G. (w) P. 1Oct
Richards, G. H. (w) P. 1Oct
Richardson, C. G. (w) P. 1Oct
Richardson, C. J. (w) P. 1Oct
Richmond and Gordon, *The Duke of* (w) P. 1Oct
Roberts, C. M. (w) P. 1Oct
Roberts, J. D. (w) P. 1Oct
Robinson, W. (w) P. 1Oct
Rowland, W. J. (w) P. 1Oct
Rudland, R. R. (w) P. 1Oct
Russell, G. (w) P. 1Oct
Russell, S. (w) P. 1Oct
Rigold, O. H. (w) P. 1Oct
Rawle, J. W. De F. (w) P. 1Oct
Sadler, T. (w) P. 1Oct
Sage, D. C. L. (w) P. 1Oct
Saxon, H. K. (w) P. 1Oct
Scott, D. W. (w) P. 1Oct

1726

Scott, S. H. (w) P. 1Oct
Scott, W. Y. P. (w) P. 1Oct
Shneerson, M. (w) P. 1Oct
Showan, D. L. (w) P. 1Oct
Sims, L. H. (w) P. 1Oct
Slarn, H. A. (w) P. 1Oct
Smart, G. T. (w) P. 1Oct
Smith E. W. (w) P. 1Oct
Smith, H. T. K. (w) P. 1Oct
Smith T. J. (w) P. 1Oct
Snape, B. R. R. (w) P. 1Oct
Spencer, R. G. (w) P. 1Oct
Spring, H. W. (w) P. 1Oct
Steel, J. G. (w) P. 1Oct
Stephenson, C. H. (w) P. 1Oct
Stevens, L. W. (w) P. 1Oct
Stevenson, J. (w) P. 1Oct
Stickland, C. J. M. (w) P. 1Oct
Stott, J. F. (w) P. 1Oct
Struthers, A. (w) P. 1Oct
Stubbs, N. (w) P. 1Oct
Swann, F. D. (w) P. 1Oct
Taylor C. J. (w) P. 1Oct
Taylor, R. N. J. (w) P. 1Oct
Thomas, L. L. (w) P. 1Oct
Thomas, W. B. A. (w) P. 1Oct
Thompson, E. U. (w) P. 1Oct
Thompson, J. A. (w) P. 1Oct
Thomson, J. C. (w) P. 1Oct
Trotman, H. C. (w) P. 1Oct
Tucker, W. J. (w) P. 1Oct
Turner, G. K. (w) P. 1Oct
Urquhart, J. M. (w) P. 1Oct
Valentine, L. (w) P. 1Oct
Vanstone, C. (w) P. 1Oct
Veitch, A. (w) P. 1Oct
Vicar, E. (w) P. 1Oct
Wallace, C. H. (w) P. 1Oct
Wallis, N. F. (w) P. 1Oct
Ward, G. P. (w) P. 1Oct
Warren, C. D. (w) P. 1Oct
Warren, S. M. (w) P. 1Oct
Waters, E. G. (w) P. 1Oct
Weatherall, N. L. (w) P. 1Oct
Weatherill, L. H. (w) P. 1Oct
Webb, G. W. (w) P. 1Oct
Wernham, R. B. (w) P. 1Oct
Wheatley, D. Y. (w) P. 1Oct
Wilding, R. (w) P. 1Oct
Williams, W. G. (w) P. 1Oct
Wilson, R. A. (w) P. 1Oct
Wilson, W. E. (w) P. 1Oct
Wingate, E. H. (w) P. 1Oct
Woods, L. A. H. (w) P. 1Oct
Woodward, H. (w) P. 1Oct
Woolcott, W. A. (w) P. 1Oct
Woolley, L. C. (w) P. 1Oct

1727

Wordsworth, W. E. (w) P. 1Oct
Wright, F. R. (w) P. 1Oct
Wright, G. A. (w) P. 1Oct
Young, C. H. (w) P. 1Oct
Zimmerman, J. (w) P. 1Oct
Stuart, D. E. (w) P. 1Oct
Pascoe, F. A. (w) P. 1Oct
Fleming, F. G. (w) P. 1Oct
Pender, W. § (w) P. 1Oct
Harwood, L. G. (w) P. 1Oct
Swift, R. A. (w) P. 1Oct
Adamson, J. (w) P. 1Oct
Bennett, K. P. (w) P. 1Oct
Bowen, E. B. (w) P. 1Oct
Durnin, J. C. (w) P. 1Oct
Gate, K. (w) P. 1Oct
Goffin, H. T. G. (w) P. 1Oct
Holloway, K. G. (w) P. 1Oct
Human, T. O. (w) P. 1Oct
Jackson, G. W. (w) P. 1Oct
Kellaway, J. W. (w) P. 1Oct
Kelly, G. W. (w) P. 1Oct
Lissimore, F. E. (w) P. 1Oct
Lusted, T. G. (w) P. 1Oct
Matthews, T. P. (w) P. 1Oct
Osborn, T. W. R. (w) P. 1Oct
Pilgrim, R. E. (w) P. 1Oct
Pollard, W. B. (w) P. 1Oct
Ross, M. (w) P. 1Oct
Shearman, J. (w) P. 1Oct
Sheridan, A. H. V. (w) P. 1Oct
Taylor, C. (w) P. 1Oct
Webber, W. J. (w) P. 1Oct
Wheeler, R. N. (w) P. 1Oct
Cohen, M. § (w) P. 1Oct
Batty, E. C. (w) P. 1Oct
Blomfield, W. J. (w) P. 1Oct
Clayton, J. (w) P. 1Oct
Cobb, W. J. F. (w) P. 1Oct
Davison, G. (w) P. 1Oct
Elkerton, R. W. (w) P. 1Oct
Evans, H. (w) P. 1Oct
Gallai-Hatchard, D. N. (w) P. 1Oct
Howell, J. K. M. (w) P. 1Oct
Jameson, J. (w) P. 1Oct
Kelly, T. (w) P. 1Oct
Lock, B. A. (w) P. 1Oct
Nurse, R. I. (w) P. 1Oct
Potter, T. L., *M.C.* (w) P. 1Oct
Pyper, J. G. MacD. (w) P. 1Oct
Simper, P. D. (w) P. 1Oct
Simpson, W. S. (w) P. 1Oct
Swan, A. (w) P. 1Oct
Taylor, A. R. (w) P. 1Oct
Wallace, R. T. (w) P. 1Oct
Allisstone, J. I. (w) P. 1Oct
Archer, R. S. (w) P. 1Oct
Archer, S. K. (w) P. 1Oct
Armitage, M. H. (w) P. 1Oct
Ashburn, R. (w) P. 1Oct
Barlow, H. G. (w) P. 1Oct
Berkley, J. W. C. (w) P. 1Oct
Bishop, L. R. (w) P. 1Oct
Blunson, P. (w) P. 1Oct
Bottomley, S. (w) P. 1Oct
Bowler, R. R. (w) P. 1Oct

1728

Flying Officers
—contd.

Brown, J. D. P. 1Oct
Browning, M. H. (*w*) P. 1Oct
Brumwell, W. G. H. (*w*) P. 1Oct
Brunt-Roberts, C. (*w*) P. 1Oct
Budgett, A. E. (*w*) P. 1Oct
Buchanan, L. G. A. (*w*) P. 1Oct
Burgess, T. C. (*w*) P. 1Oct
Bywater, G. A. (*w*) P. 1Oct
Carson, T. W. (*w*) P. 1Oct
Challis, H. H. (*w*) P. 1Oct
Chamberlin, R. J. (*w*) P. 1Oct
Christopher, E. C. (*w*) P. 1Oct
Clarke, H. W. (*w*) P. 1Oct
Clarkson, T. C .S. (*w*) P. 1Oct
Coleby, R. N. P. 1Oct
Collett, N. (*w*) P. 1Oct
Cooper, J. (*w*) P. 1Oct
Cooper, W. A. (*w*) P. 1Oct
Cornell, G. A. (*w*) P. 1Oct
Couldrey, C. J. (*w*) P. 1Oct
Cowling, K. H. P. 1Oct
Cowley, H. (*w*) P. 1Oct
Crawford, J. D. (*w*) P. 1Oct
Crisp, F. (*w*) P. 1Oct
Crittenden, G. (*w*) P. 1Oct
Croughton, A. S. (*w*) P. 1Oct
Cullip, T. E. (*w*) P. 1Oct
Dacombe, H. V. (*w*) P. 1Oct
Dann, G. F. (*w*) P. 1Oct
Davies, G. I. (*w*) P. 1Oct
Davies, H. R. (*w*) P. 1Oct
Davies, O. P. (*w*) P. 1Oct
Denney, F. L. (*w*) P. 1Oct
Dodds, W. G. (*w*) P. 1Oct
Dowling, M. L. (*w*) P. 1Oct
Dunsford, A. J. (*w*) P. 1Oct
Dusgate, G. G. (*w*) P. 1Oct
Egginton, D. W. (*w*) P. 1Oct
Ely, V. N. (*w*) P. 1Oct
Evans, J. E. (*w*) P. 1Oct
Evans, R. C. (*w*) P. 1Oct
Fevez, D. J. (*w*) P. 1Oct
Foulkes, E. K. (*w*) P. 1Oct
Fowler, W. J. (*w*) P. 1Oct
Francis, R. D. H. (*w*) P. 1Oct
Freakley, J. A. (*w*) P. 1Oct
Garratt, L. W. (*w*) P. 1Oct
Garvie, J. T. (*w*) P. 1Oct
Gibson, W. S. (*w*) P. 1Oct
Glenn, R. H. (*w*) P. 1Oct
Goldstone, B. E. (*w*) P. 1Oct
Greathurst, G. A. A. (*w*) P. 1Oct
Green, L. A. (*w*) P. 1Oct
Greenway, E. V. (*w*) P. 1Oct
Gregory, B. B. (*w*) P. 1Oct
Grierson, K. (*w*) P. 1Oct
Grinstead, P. F. (*w*) P. 1Oct
Gillet, J. (*w*) P. 1Oct
Hales, S. G. R. (*w*) P. 1Oct
Halton, V. S. (*w*) P. 1Oct
Hall, F. H. (*w*) P. 1Oct
Hall, J. G. (*w*) P. 1Oct
Hamer, A. F. (*w*) P. 1Oct
Hamnett, J. H. (*w*) P. 1Oct
Harris, G. (*w*) P. 1Oct
Hastings, L. E. (*w*) P. 1Oct

1729

Hawke, A. F. (*w*) P. 1Oct
Helyar, W. (*w*) P. 1Oct
Hilton, E. T. (*w*) P. 1Oct
Hogg, L. J. C. (*w*) P. 1Oct
Hosmer, W. H. (*w*) P. 1Oct
Howard, R. C. (*w*) P. 1Oct
Hubbard, J. H. (*w*) P. 1Oct
Hudson, J. T. (*w*) P. 1Oct
Humphreys, L. V. (*w*) P. 1Oct
Humphreys, R. E. (*w*) P. 1Oct
Hunt, W. F. (*w*) P. 1Oct
Ibbotson, S. (*w*) P. 1Oct
Ingle, C. C. (*w*) P. 1Oct
Jackson, A. (*w*) P. 1Oct
Jackson, P. C. (*w*) P. 1Oct
Jackson, W. E. S. (*w*) P. 1Oct
Jenkins, T. W. (*w*) P. 1Oct
Jennings, L. S. C. (*w*) P. 1Oct
Jennings, N. A. J. (*w*) P. 1Oct
Johnson, B. C. T. (*w*) P. 1Oct
Kendall, B. G. (*w*) P. 1Oct
Kershaw, J. B. S. (*w*) P. 1Oct
King, A. W. (*w*) P. 1Oct
King, N. T. S. (*w*) P. 1Oct
Knott, H. S. (*w*) P. 1Oct
Larkham, M. S. (*w*) P. 1Oct
Leader, T. E. (*w*) P. 1Oct
Ling, E. A. (*w*) P. 1Oct
Ling, W. R. (*w*) P. 1Oct
Lord, R. J. (*w*) P. 1Oct
Lovelace, C. E. (*w*) P. 1Oct
Loveluck, E. B. (*w*) P. 1Oct
Macfarlane, J. S. (*w*) P. 1Oct
McIntosh, A. (*w*) P. 1Oct
McLennan, G. A. (*w*) P. 1Oct
Mathias, D. (*w*) P. 1Oct
Mathias, P. B. (*w*) P. 1Oct
Matthew, D. G. (*w*) P. 1Oct
Maxwell, W. F. (*w*) P. 1Oct
Mills, L. H. (*w*) P. 1Oct
Mortimer, G. J. (*w*) P. 1Oct
Moulding, H. N. (*w*) P. 1Oct
Northover, C. (*w*) P. 1Oct
Palmer, F. (*w*) P. 1Oct
Penlerick, S. M. (*w*) P. 1Oct
Perks, H. S. (*w*) P. 1Oct
Pike, B. K. (*w*) P. 1Oct
Pilkington, E. C. A. (*w*) P. 1Oct
Platt, S. J. (*w*) P. 1Oct
Pople, R. H. (*w*) P. 1Oct
Pratt, A. R. (*w*) P. 1Oct
Pratt, P. C. (*w*) P. 1Oct
Ramsden, C. W. (*w*) P. 1Oct
Ratcliffe, C. H. (*w*) P. 1Oct
Ray, S. J. (*w*) P. 1Oct
Read, L. W. (*w*) P. 1Oct
Renshaw, H. C. (*w*) P. 1Oct
Ricketts, J. E. (*w*) P. 1Oct
Riddle, J. (*w*) P. 1Oct
Rodgers, F. (*w*) P. 1Oct
Rose, R. H. (*w*) P. 1Oct
Rubin, M. (*w*) P. 1Oct
Scott, I. M. (*w*) P. 1Oct
Shadwick, E. J. (*w*) P. 1Oct
Sharper, R. (*w*) P. 1Oct
Short, W. J. E. (*w*) P. 1Oct
Shorting, L. W. (*w*) P. 1Oct
Sinclair, H. V. (*w*) P. 1Oct

1730

Smith, H. L. (*w*) P. 1Oct
Smith, R. H. F. (*w*) P. 1Oct
Spalding, L. C. (*w*) P. 1Oct
Squair, J. A. (*w*) P. 1Oct
Stacey, P. H. (*w*) P. 1Oct
Stocker, F. H. (*w*) P. 1Oct
Stocker, G. W. (*w*) P. 1Oct
Stokes, G. R. (*w*) P. 1Oct
Stokes, W. M. (*w*) P. 1Oct
Stuttaford, C. (*w*) P. 1Oct
Taylor, D. J. (*w*) P. 1Oct
Taylor, E. (*w*) P. 1Oct
Thaine, F. J. B. (*w*) P. 1Oct
Thal, R. M. J. (*w*) P. 1Oct
Thomas, G. W. (*w*) P. 1Oct
Thompson, H. N. (*w*) P. 1Oct
Towers, R. W. (*w*) P. 1Oct
Tregear, H. W. (*w*) P. 1Oct
Tregunna, R. H. R. (*w*) P. 1Oct
Trimby, O. C. (*w*) P. 1Oct
Tucker, C. W. (*w*) P. 1Oct
Turner, C. P. (*w*) P. 1Oct
Turner, P. G. (*w*) P. 1Oct
Vicary, P. A. (*w*) P. 1Oct
Wales, E. B. (*w*) P. 1Oct
Warner, H. (*w*) P. 1Oct
Weatherhead, E. (*w*) P. 1Oct
Weatherill, W. (*w*) P. 1Oct
Webb, C. L. W. (*w*) P. 1Oct
Webb, D. H. (*w*) P. 1Oct
White, A. C. (*w*) P. 1Oct
White, S. E. (*w*) P. 1Oct
Williams, H. E. L. (*w*) P. 1Oct
Williamson, C. (*w*) P. 1Oct
Willson, H. A. (*w*) P. 1Oct
Winn, D. (*w*) P. 1Oct
Wolstenholme, T. E. (*w*) P. 1Oct
Woodcock, L. F. H. (*w*) P. 1Oct
Woolcock, A. N. (*w*) P. 1Oct
Wyatt, E. T. (*w*) P. 1Oct
Wyles, J. (*w*) P. 1Oct
Young, S. E. (*w*) P. 1Oct
Young, G. H, E. (*w*) P. 1Oct
Young, H. W. (*w*) P. 1Oct
Usher, R. W. (*w*) P. 1Oct
Barker, R. A. (*w*) P. 1Oct
Bates, R. J. (*w*) P. 1Oct
Brown, C. S. (*w*) P. 1Oct
Coon, F. (*w*) P. 1Oct
Cooper, R. H. (*w*) P. 1Oct
Drury, H. (*w*) P. 1Oct
Evans, W. E. (*w*) P. 1Oct
Langford, W. H. (*w*) P. 1Oct
Lee, F. (*w*) P. 1Oct
McCall, R. H. (*w*) P. 1Oct
McGregor, J. R. L. (*w*) P. 1Oct
Morgans, C. E. (*w*) P. 1Oct
Pearson, J. A. (*w*) P. 1Oct

1731

Flying Officers
—contd.

Thompson, K. (*w*) P. 1Oct
Tod, J. C. (*w*) P. 1Oct
Watt, A. (*w*) P. 1Oct
Grant-Watson, H. C. (*w*) P. 1Oct
Lodde, F. A. W. (*w*) P. 1Oct
Marshall, W. S. (*w*) P. 1Oct
Stowell, A. C. A. (*w*) P. 1Oct
Nash, E. D. (*w*) P. 1Oct
Cullerne, A. (*w*) P. 1Oct
Patterson, D. (*w*) P. 1Oct
Permain, H. J. (*w*) P. 1Oct
Agabeg, I. W. F. (*w*) P. 1Oct
Allen, J. F. (*w*) P. 1Oct
Amory, H. W. (*w*) P. 1Oct
Arnell, W. E. (*w*) P. 1Oct
Bailey, C. F. (*w*) P. 1Oct
Ball, G. (*w*) P. 1Oct
Barron, J. A. (*w*) P. 1Oct
Barber, N. (*w*) P. 1Oct
Bather, J. W. W. (*w*) P. 1Oct
Begent, E. A. (*w*) P. 1Oct
Bell, C. J. (*w*) P. 1Oct
Bent, G. (*w*) P. 1Oct
Bird, C. S. (*w*) P. 1Oct
Blair, H. (*w*) P. 1Oct
Bland, E. H. D. (*w*) P. 1Oct
Bodsworth, J. E. (*w*) P. 1Oct
Bornstein, P. (*w*) P. 1Oct
Braybrooks, J. (*w*) P. 1Oct
Brewer, R. S. (*w*) P. 1Oct
Brock, J. B. (*w*) P. 1Oct
Brown, E. M. (*w*) P. 1Oct
Brown, S. O. (*w*) P. 1Oct
Buchanan, A. W. (*w*) P. 1Oct
Buckler, R. B. (*w*) P. 1Oct
Bulley, E. S. (*w*) P. 1Oct
Busby, A. E. (*w*) P. 1Oct
Butler, H. C. (*w*) P. 1Oct
Caldwell, D. H. (*w*) P. 1Oct
Cameron, H. S. (*w*) P. 1Oct
Carr, R. R. (*w*) P. 1Oct
Casimir, H. (*w*) P. 1Oct
Castle, W. A. (*w*) P. 1Oct
Chapman, N. (*w*) P. 1Oct
Chapman, W. H. (*w*) P. 1Oct
Churchman, L. H. (*w*) P. 1Oct
Clayton, H. (*w*) P. 1Oct
Colbourne, M. C. (*w*) P. 1Oct
Corbin, P. G. (*w*) P. 1Oct
Corlett, E. (*w*) P. 1Oct
Coton, M. (*w*) P. 1Oct
Couling, K. F. P. (*w*) P. 1Oct
Councer, C. R. (*w*) P. 1Oct
Covill, E. S. (*w*) P. 1Oct
Crawford, N. H. A. (*w*) P. 1Oct
Crisfield, C. R. (*w*) P. 1Oct
Crouch, R. (*w*) P. 1Oct
Crowe, S. G. (*w*) P. 1Oct
Curtis, N. L. (*w*) P. 1Oct
Darvill, H. E. (*w*) P. 1Oct
Davie, W. (*w*) P. 1Oct
Davies, G. R. (*w*) P. 1Oct

1732

De Vos, R. M. (*w*) P. 1Oct
Dewing, F. M. (*w*) P. 1Oct
Dilks, W. H. W. (*w*) P. 1Oct
Dolby, H. (*w*) P. 1Oct
Dunn, G. R. (*w*) P. 1Oct
Dunning, J. G. (*w*) P. 1Oct
Elithorne, J. N. (*w*) P. 1Oct
Elliott, E. B. (*w*) P. 1Oct
Evans, C. W. (*w*) P. 1Oct
Fennell, E. H. (*w*) P. 1Oct
Fletcher, E. (*w*) P. 1Oct
Forrest, J. S. (*w*) P. 1Oct
Frisby, F. E. (*w*) P. 1Oct
Fudge, M. (*w*) P. 1Oct
Gates, C. (*w*) P. 1Oct
Gillies, D. (*w*) P. 1Oct
Girling, S. B. (*w*) P. 1Oct
Goodman, W. G. F. (*w*) P. 1Oct
Goodway, S. A. (*w*) P. 1Oct
Goodwin, E. J. (*w*) P. 1Oct
Goold, R. M. (*w*) P. 1Oct
Gould, A. E. (*w*) P. 1Oct
Green, C. (*w*) P. 1Oct
Gregory, I. D. (*w*) P. 1Oct
Gregson, H. D. (*w*) P. 1Oct
Grier, J. S. (*w*) P. 1Oct
Griffiths, J. I. (*w*) P. 1Oct
Griffiths, T. L. (*w*) P. 1Oct
Grotrian, R. P. B. (*w*) P. 1Oct
Halstead, J. E. (*w*) P. 1Oct
Hammond, T. (*w*) P. 1Oct
Harrington, L. C. (*w*) P. 1Oct
Harris, C. N. I. (*w*) P. 1Oct
Harvey, H. S. (*w*) P. 1Oct
Hayes, B. L. (*w*) P. 1Oct
Haynes, L. (*w*) P. 1Oct
Hider, J. M. (*w*) P. 1Oct
Higgins, D. P. (*w*) P. 1Oct
Hiscox, G. P. (*w*) P. 1Oct
Hodgson, L. E. (*w*) P. 1Oct
Holmes, W. A. (*w*) P. 1Oct
Honeyman, F. A. (*w*) P. 1Oct
Hooker, F. A. W. (*w*) P. 1Oct
Hovenden, K. C. (*w*) P. 1Oct
Howe, J. R. (*w*) P. 1Oct
Hugo, G. P. (*w*) P. 1Oct
Hutchison, W. R. (*w*) P. 1Oct
Ingham, E. A. (*w*) P. 1Oct
Jardine, T. A. (*w*) P. 1Oct
Jeffreys, U. (*w*) P. 1Oct
Jerman, H. N. (*w*) P. 1Oct
Johnson, D. J. (*w*) P. 1Oct
Jones, I. G. (*w*) P. 1Oct
Jones, R. L. (*w*) P. 1Oct
Kenward, H. N. (*w*) P. 1Oct
Kerry, F. S. (*w*) P. 1Oct
Knight, R. T. (*w*) P. 1Oct
Landeau, C. D. (*w*) P. 1Oct
Langrish, R. W. (*w*) P. 1Oct
Leader, A. H. (*w*) P. 1Oct
Lewis, P. (*w*) P. 1Oct
Lines, G. R. (*w*) 1Oct

1733

Linscott, K. A. (*w*) P. 1Oct
Looker, E. C. (*w*) P. 1Oct
Lougher, E. T. (*w*) P. 1Oct
Lucas, S. P. (*w*) P. 1Oct
Lucey, M. J. (*w*) P. 1Oct
Macdonald, A. A. (*w*) P. 1Oct
MacDonald, J. G. (*w*) P. 1Oct
McGuire, H. (*w*) P. 1Oct
McLennan, D. (*w*) P. 1Oct
Manfield, H. R. (*w*) P. 1Oct
Marlborough, R. (*w*) P. 1Oct
Marsden, F. R. (*w*) P. 1Oct
Maskell, F. N. (*w*) P. 1Oct
Maslin, C. E. (*w*) P. 1Oct
Mears-Gardner, H. T. (*w*) P. 1Oct
Meikle, M. G. (*w*) P. 1Oct
Miles, L. (*w*) P. 1Oct
Miller, W. D. (*w*) P. 1Oct
Milnes, R. (*w*) P. 1Oct
Monk, F. (*w*) P. 1Oct
Norman, S. (*w*) P. 1Oct
O'Farrell, W. E. (*w*) P. 1Oct
Orr-Ewing, J. A. (*w*) P. 1Oct
Palmer, L. D. H. (*w*) P. 1Oct
Peters, D. (*w*) P. 1Oct
Planterose, C. G. (*w*) P. 1Oct
Portugal, H. (*w*) P. 1Oct
Postgate, R. S. (*w*) P. 1Oct
Pott, H. P. (*w*) P. 1Oct
Pye, C. F. (*w*) P. 1Oct
Raynsford, E. C. R. (*w*) P. 1Oct
Renton, E. D. H. (*w*) P. 1Oct
Richards, J. (*w*) P. 1Oct
Richman, L. L. (*w*) P. 1Oct
Rigby, G. R. (*w*) P. 1Oct
Roberts, T. T. (*w*) P. 1Oct
Robinson, M. D. (*w*) P. 1Oct
Roche, W. G. (*w*) P. 1Oct
Rogers, A. M. (*w*) P. 1Oct
Rose, F. W. (*w*) P. 1Oct
Rothwell, G. (*w*) P. 1Oct
Rowland, R. D. (*w*) P. 1Oct
Rushworth, D. H. (*w*) P. 1Oct
Schoon, D. C. R. (*w*) P. 1Oct
Scott, J. B. (*w*) P. 1Oct
Scott, W. G. (*w*) P. 1Oct
Shepherd, J. (*w*) P. 1Oct
Smith, L. J. (*w*) P. 1Oct
Smith, T. E. (*w*) P. 1Oct
Smyth, T. J. N. (*w*) P. 1Oct
Southcott, R. C. (*w*) P. 1Oct
Speed, W. W. (*w*) P. 1Oct
Stainton, H. (*w*) P. 1Oct
Stibbs, H. R. (*w*) P. 1Oct
Stock, G. C. (*w*) P. 1Oct
Sweeting, G. S. (*w*) P. 1Oct
Taylor, H. (*w*) P. 1Oct
Taylor, S. M. (*w*) P. 1Oct
Thomas, T. W. (*w*) P. 1Oct
Thomas, W. (*w*) P. 1Oct
Thompson, W. R. (*w*) P. 1Oct
Thomson, R. D. C. (*w*) P. 1Oct
Towell, R. S. (*w*) P. 1Oct
Turner, F. W. (*w*) P. 1Oct
Turner, R. W. (*w*) P. 1Oct
Waddell, J. M. (*w*) P. 1Oct

1734

Flying Officers
—contd.

Waine, R. H. (*w*) P. 1Oct
Walker, E. H. (*w*) P. 1Oct
Walker, H. C. (*w*) P. 1Oct
Walker, J. C. (*w*) P. 1Oct
Wallace, H. J. (*w*) P. 1Oct
Ward, A. W. (*w*) P. 1Oct
Ware, R. W. E. (*w*) P. 1Oct
Warnes, L. C. V. (*w*) P. 1Oct
Waters, F. W. E. (*w*) P. 1Oct
Watkins, R. H. L. (*w*) P. 1Oct
Wells, L. H. (*w*) P. 1Oct
Westwood, W. J. (*w*) P. 1Oct
Wheatley, F. A. (*w*) P. 1Oct
Wheeldon, J. C. (*w*) P. 1Oct
Whitehurst, A. M. (*w*) P. 1Oct
Wigginton, E. W. (*w*) P. 1Oct
Wilkinson, C. E. W. (*w*) P. 1Oct
Wimbush, H. E. (*w*) P. 1Oct
Woodward, J. S. S. (*w*) P. 1Oct
Rhynas, H. J. (*w*) P. 1Oct
Blencowe, F. P. (*w*) P. 1Oct
Bond, G. W. (*w*) P. 1Oct
Edwards, W. R. (*w*) P. 1Oct
Fraser, R. W. (*w*) P. 1Oct
Higgins, S. J. (*w*) P. 1Oct
Istead, W. H. (*w*) P. 1Oct
King, H. J, (*w*) P. 1Oct
Last, B. G. (*w*) P. 1Oct
Littlefield, E. A. (*w*) P. 1Oct
McLeod, D. N. (*w*) P. 1Oct
McKeand, J. E. (*w*) P. 1Oct
Maxwell, J. (*w*) P. 1Oct
Rogers, N. W. (*w*) P. 1Oct
Stafford, G. B. (*w*) P. 1Oct
Watkins, W. F. (*w*) P. 1Oct
Wearne, W. R. (*w*) P. 1Oct
Witter, R. R. (*w*) P. 1Oct
Browne, A. H. (*w*) P. 1Oct
Barritt, H. (*w*) P. 1Oct
Benyon, L. F. (*w*) P. 1Oct
Douglas, R. (*w*) P. 1Oct
Ford, J. H. (*w*) P. 1Oct
Foreman, G. W. (*w*) P. 1Oct
Garnett, H. (*w*) P. 1Oct
Haskins, C. S. J. (*w*) P. 1Oct
Homes, A. C. (*w*) P. 1Oct
Lawn, H. A. L. (*w*) P. 1Oct
Noller, P. G. (*w*) P. 1Oct
Rennie, A. (*w*) P. 1Oct
Seaton, P. G. (*w*) P. 1Oct
Stephenson, C. J. (*w*) P. 1Oct
Taylor, G. (*w*) P. 1Oct
Trotter, C. N. T. (*w*) P. 1Oct
Walters, S. N. (*w*) P. 1Oct
Ward, J. (*w*) P. 1Oct
Sinclair, D. H. § (*w*) P. 1Oct
Comber, R. M. (*w*) P. 1Oct
Mackintosh, G. M. (*w*) P. 1Oct
D'Arcy-Smith, F. E. (*w*) P. 1Oct
Hussey, H. B. (*w*) P. 1Oct
Parker, M. G. S. (*w*) P. 1Oct
Cane, A. T. (*w*) P. 1Oct
Morriss, L. A. G. (*w*) P. 1Oct
Puckridge, H. V., *D.F.C.* (*w*) P. 1Oct
Odde, J. H. (*w*) P. 1Oct

1735

Arnold, T. H. (*w*) P. 1Oct
Barr, F. G. (*w*) P. 1Oct
Bishop, W. A. (*w*) P. 1Oct
Cook, C. G. (*w*) P. 1Oct
Coombs, R. V. (*w*) P. 1Oct
Everard, J. E. (*w*) P. 1Oct
Foster, F. H. (*w*) P. 1Oct
Fox, C. W. L. (*w*) P. 1Oct
Glasson, K. W. (*w*) P. 1Oct
Gowar, G. A. (*w*) P. 1Oct
Head, L. G. (*w*) P. 1Oct
Heath, R. G. (*w*) P. 1Oct
Johnson, G. (*w*) P. 1Oct
Lyon, A. J. (*w*) P. 1Oct
Macgregor, N. P. (*w*) P. 1Oct
Playfoot, L. W. (*w*) P. 1Oct
Rogers, H. (*w*) P. 1Oct
Thrower, F. A. (*w*) P. 1Oct
Vincent, A. (*w*) P. 1Oct
Webb, F. J. (*w*) P. 1Oct
Altson, R. A. (*w*) P. 1Oct
Bird, A. W. (*w*) P. 1Oct
Macniven, R. H. (*w*) P. 1Oct
Byles, D. V. (*w*) P. 1Oct
Hartley, E. G. S. (*w*) P. 1Oct
Howard, A. J. (*w*) P. 1Oct
Landray, J. E. (*w*) P. 1Oct
Telgar, W. Q. (*w*) P. 1Oct
Chapman, G. P. (*w*) P. 1Oct
Beattie, J. A. § 1Oct
Brain, W. H. C. § 1Oct
Mace, C. G. § 1Oct
Simmonds, J. D. (*w*) P. 1Oct
Carey, R. O. J. § (*w*) P. 1Oct
Butler, J. T. G. § (*w*) P. 1Oct
Stephan-Smith, E. P., *D.F.M.* § (*w*) P. 1Oct
Dence, E. S. (*w*) P. 1Oct
Jones, W. D. (*w*) P. 1Oct
Mann, F. (*w*) P. 1Oct
Matthews, D. H. (*w*) P. 1Oct
Booth, L. R. (*w*) P. 1Oct
Geard, L. H. (*w*) P. 1Oct
Radcliffe, T. W. (*w*) P. 1Oct
Samson, R. N. (*w*) P. 1Oct
Gunning, A. V. (*w*) P. 1Oct
Capes, R. B. (*w*) P. 1Oct
Ammon, F. W. (*w*) P. 1Oct
Edmonds, A. (*w*) P. 1Oct
Bird, F. G. (*w*) P. 1Oct
Remington, C. (*w*) P. 1Oct
Danby, M. (*w*) P. 1Oct
Hook, L. F. (*w*) P. 1Oct
James, C. M. (*w*) P. 1Oct
Keech, G. F. (*w*) P. 1Oct
Kirby, A. R. C. (*w*) P. 1Oct
Lambert, J. O. (*w*) P. 1Oct
Thomas, A. S. (*w*) P. 1Oct

1735a

Williams, T. W. (*w*) P. 1Oct
Haddon, F. J. (*w*) 1Oct
Kidd, H. (*w*) P. 1Oct
Bruce, P. E. (*w*) 1Oct
Crute, D. J. (*w*) 1Oct
Long, J. H. (*w*) P. 1Oct
Beattie, T. E. (*w*) P. 1Oct
Hamilton, B. (*w*) 1Oct
Cons, A. C. (*w*) P. 1Oct
Goodle, S. G. (*w*) P. 1Oct
Howell, J. H. (*w*) P. 1Oct
Telford, J. C. L. (*w*) P. 1Oct
McConway, J. B. (*w*) 1Oct
Richmond, D. W. (*w*) 1Oct
Arnot, D. B. (*w*) P. 2Oct
Gregg, J. F. F. P. 2Oct
Jackson, R. B. P. 2Oct
Payne, J. P. 2Oct
Tongue, E. P. 2Oct
McMurray, G. W. (*w*) P. 4Oct
Smallwood, S. F. (*w*) P. 4Oct
Brett, L. D. D. (*w*) P. 4Oct
Boulting, J. E. (*w*) P. 4Oct
Brittain, L. J. (*w*) P. 4Oct
Harrison, R. (*w*) P. 4Oct
Jones, L. K. (*w*) P. 4Oct
Reid, C. M. (*w*) P. 4Oct
Anderson, J. J. N. (*w*) P. 4Oct
Field, C. F. (*w*) P. 6Oct
Bennett, D. H. P. 8Oct
Robertson, J. P. 8Oct
Vlasto, A. P. P. 8Oct
Hammett, H. G. (*w*) P. 9Oct
Phillips, E. W. (*w*) P. 9Oct
Andrew, F. G. (*w*) P. 10Oct
Davies, G. (*w*) P. 11Oct
Hitch, H. J. (*w*) P. 11Oct
Bowyer, A. H. (*w*) P. 11Oct
Brownlee, J. (*w*) P. 11Oct
d'Aguilar, J. E. (*w*) P. 11Oct
Haines, D. L. (*w*) P. 11Oct
Morrell, R. C. R. (*w*) P. 11Oct
Huggan, J. (*w*) P. 12Oct
Aitken, R. G. (*w*) 13Oct
Wall, H. S. (*w*) P. 13Oct
Coe, W. R. J. (*w*) P. 13Oct
Kane, J. (*w*) P. 13Oct
Sherwood, R. A. H. (*w*) P. 13Oct
Sutherland, J. K. (*w*) P. 13Oct
Ward, J. R. (*w*) P. 13Oct
McLullick, I. F. (*w*) P. 13Oct
Scott, R. T. (*w*) P. 13Oct
Paxton-White, B. (*w*) P. 13Oct
Cromey-Hawke, T. D. (*w*) P. 14Oct
Mayfield, E. W. § P. 15Oct
Waite, W. § P. 15Oct
Williams, J. L. § P. 15Oct

1735b

Flying Officers

—contd.

Prior, O. R. C. (*w*) P. 16Oct
Kimberley, J. E. § (*w*) P. 18Oct
Clarke, G. (*w*) P. 18Oct
Richards, J. P. (*w*) P. 18Oct
Cocklin, H. J. (*w*) P. 18Oct
Cunningham, J. (*w*) P. 18Oct
Kirby, W. J. (*w*) P. 18Oct
Anderson, W. (*w*) P. 18Oct
Bailey, G. H. (*w*) P. 18Oct
Weston, E. S. N. (*w*) P. 18Oct
Taylor, J. B. (*w*) P. 18Oct
Parker, C. A. (*w*) P. 18Oct
Kemble, A. R. (*w*) P. 18Oct
Armstrong, H. G. (*w*) P. 18Oct
Avent, P. L. (*w*) P. 18Oct
Cripps, E. F. (*w*) P. 18Oct
Davies, J. H. (*w*) P. 18Oct
Flint, L. N. (*w*) P. 18Oct
Glaze, H. T. (*w*) P. 18Oct
Hastings, T. C. (*w*) P. 18Oct
Hughes, M. W. C. (*w*) P. 18Oct
Inglis, J. (*w*) P. 18Oct
Joseph, A. A. A. (*w*) P. 18Oct
Reid, G. (*w*) P. 18Oct
Rogers, W. T. (*w*) P. 18Oct
Turner, S. F. (*w*) P. 18Oct
Wade, J. (*w*) P. 18Oct
Ashby, C. G. (*w*) P. 18Oct
Bewsey, J. N. (*w*) P. 18Oct
Challens, R. A. (*w*) P. 18Oct
Clark, C. G. (*w*) P. 18Oct
Coster, C. W. C. (*w*) P. 18Oct
Duncan, N. N. (*w*) P. 18Oct
Fisher, F. C. (*w*) P. 18Oct
Fortin, H. A. R. (*w*) P. 18Oct
Magee, T. (*w*) P. 18Oct
Maybanks, W. J. (*w*) P. 18Oct
Palmer, S. (*w*) P. 18Oct
Thomas, R. F. (*w*) P. 18Oct
Whittemore, E. V. (*w*) P. 18Oct
Harland, O. H. (*w*) P. 20Oct
Moore, D. G. (*w*) P. 20Oct
Page, B. L. (*w*) P. 20Oct
Kent, H. (*w*) P. 20Oct
Orledge, R. E. M. (*w*) P. 20Oct
Stewart, J. (*w*) P. 20Oct
Moes, G. I. A. (*w*) P. 20Oct
Exeter, R. R. (*w*) P. 20Oct
Cole, G. L. C. (*w*) P. 22Oct
Lines, W. P. (*w*) P. 24Oct

1735c

Phillips, G. H. § (*w*) P. 25Oct
Gale, W. J. § (*w*) P. 25Oct
Smith, E. § (*w*) P. 25Oct
Chandler, B. A. (*w*) P. 25Oct
Davies, H. (*w*) P. 25Oct
Neaves, A. J. (*w*) P. 25Oct
Fish, C. D. (*w*) P. 25Oct
Watson, J. (*w*) P. 25Oct
Atkinson, T. (*w*) P. 25Oct
Blackwell, R. A. O. (*w*) P. 25Oct
Miller, R. H. (*w*) P. 25Oct
Chandler, W. A. (*w*) P. 25Oct
Jones, R. W. (*w*) P. 25Oct
Arrow, J. G. (*w*) P. 25Oct
Wilson, W. S. (*w*) P. 25Oct
MacWilliam, W. H. (*w*) P. 25Oct
Acheson, C. J. (*w*) P. 25Oct
Asbridge, T. G. (*w*) P. 25Oct
Eldridge, F. C. (*w*) P. 25Oct
Evans, W. D. (*w*) P. 25Oct
Frisby, J. B. (*w*) P. 25Oct
Haigh, H. (*w*) P. 25Oct
Hayden, T. A. (*w*) P. 25Oct
Hilliers, R. W. (*w*) P. 25Oct
Hyde, H. R. (*w*) P. 25Oct
Lace, E. T. (*w*) P. 25Oct
Lee, G. R. (*w*) P. 25Oct
Lloyd, J. W. (*w*) P. 25Oct
Ripley, S. W. L. (*w*) P. 25Oct
Rochelle, W. A. (*w*) P. 25Oct
Scott, W. A. (*w*) P. 25Oct
Sedgman, J. N. (*w*) P. 25Oct
Smyth, C. L. (*w*) P. 25Oct
Stranack, H. A. (*w*) P. 25Oct
Stubbs, J. V. N. (*w*) P. 25Oct
Toothill, J. W. (*w*) P. 25Oct
Freese, H. W. (*w*) P. 25Oct
Wolstenholme, C. M. (*w*) P. 25Oct
Roberts, R. J. (*w*) P. 27Oct
Lucas, J. H. (*w*) P. 28Oct
Hall, J. G. (*w*) P. 28Oct
Griffith, R. V. (*w*) P. 28Oct
Body, R. F. § P. 2Nov
Wilson, S. (*w*) P. 2Nov
Chaston, A. R. § (*w*) P. 4Nov
Pollock, J. D. (*w*) P. 4Nov
Rowe, B. J. (*w*) P. 4Nov
McFarlane, J. (*w*) P. 4Nov
Turner, R. C. (*w*) P. 4Nov
Gibbs, P. B. (*w*) P. 4Nov
Attewell, W. E. (*w*) P. 4Nov

1736

Gardner, C. H. B. (*w*) P. 4Nov
Hutchinson, J. A. (*w*) P. 4Nov
Kendell, R. O. (*w*) P. 4Nov
Grigg, F. § P. 5Nov
Johnston, H. § P. 5Nov
Penn-Berkeley, T. A. (*w*) P. 5Nov
Groves, E. J. (*w*) P. 10Nov
Hunter, J. M. (*w*) P. 11Nov
Lewin, H. A. (*w*) P. 11Nov
Marks, H. (*w*) P. 11Nov
Walsh, L. J. (*w*) P. 11Nov
Gray, A. L. (*w*) P. 12Nov
Arundell, W. F. H. (*w*) P. 12Nov
Biggs, F. G. (*w*) P. 12Nov
Chalmers, A. W. (*w*) P. 12Nov
Cowmeadow, E. W. (*w*) P. 12Nov
Dalaon, P. (*w*) P. 12Nov
Hill, I. B. (*w*) P. 12Nov
Lanyon, M. W. (*w*) P. 12Nov
Radik, M. A. (*w*) P. 12Nov
Viponn, R. (*w*) P. 12Nov
Fell, L. W. (*w*) P. 12Nov
Travis, G. L. (*w*) P. 14Nov
Peck, A. (*w*) P. 15Nov
Allen, A. G. § P. 16Nov
Anderson, A. N. (*w*) P. 18Nov
Cartmell, W. E. (*w*) P. 18Nov
De Gruchy, A. P. C. (*w*) P. 18Nov
Draycott, G. A. (*w*) P. 18Nov
Evans, J. E. B. (*w*) P. 18Nov
Millo, L. A. (*w*) P. 18Nov
Rutherford, G. A. (*w*) P. 18Nov
Clarke, A. R. G. (*w*) P. 18Nov
Fox, G. E. (*w*) P. 18Nov
Highton, H. G. (*w*) P. 18Nov
Kenyon, A. G. (*w*) P. 18Nov
Lane, R. J. W. (*w*) P. 18Nov
Ion, A. (*w*) P. 19Nov
Crossley, W. (*w*) P. 22Nov
Morris, J. A. § (*w*) P. 22Nov
Collins, L. H. (*w*) P. 23Nov
Preston, J. P. (*w*) P. 25Nov
Naismith, W. G. (*w*) P. 25Nov
Sennitt, S. O. (*w*) P. 25Nov
Burton, N. A. (*w*) P. 25Nov
Simpson, A. H. (*w*) P. 25Nov
Sweet, W. G. (*w*) P. 26Nov

1737

Flying Officers
—contd.

Powell, T. R. P. 26Nov
Gardner, R. W. (*w*) P. 30Nov
Cooke, J. A. R. § (*w*) P. 1Dec
Saunders, S. H. (*w*) P. 1Dec
Stewart, J. R. (*w*) P. 1Dec
Braithwaite, J. D. (*w*) P. 1Dec
Rowlandson, J. W. D. P. 1Dec
Giblett, E. J. § P. 3Dec
Hawley, F. § P. 3Dec
McCann, S. A. C. § P. 3Dec
Patrick, C. H. § P. 3Dec
Smith, T. § P. 6Dec
Honey, L. H. (*w*) P. 6Dec
Watt, J. D. D. (*w*) P. 7Dec
Walker, F. (*w*) P. 8Dec
Houghton, H. H. (*w*) P. 8Dec
Baker, J. S. (*w*) P. 8Dec
Fowler, R. (*w*) P. 8Dec
Hurst, W. J. (*w*) P. 8Dec
Tanner, W. G. (*w*) P. 8Dec
Walker, H. (*w*) P. 8Dec
Werts, G. H. (*w*) P. 8Dec
Carter, S. (*w*) P. 8Dec
Crocker, D. T. (*w*) P. 8Dec
Hadwin, R. (*w*) P. 8Dec
Jackson, A. R. (*w*) P. 8Dec
Owen, H. L. (*w*) P. 8Dec
Perrins, M. F. (*w*) P. 8Dec
Ronald, I. G. (*w*) P. 8Dec
Saunders, R. E. (*w*) P. 8Dec
Savage, W. T. (*w*) P. 8Dec
Smith, D. (*w*) P. 8Dec
Lewis, O. (*w*) P. 9Dec
Roche, C. W. W. (*w*) P. 9Dec
Saunders, P. T. (*w*) P. 10Dec
Woods, A. L. § P. 11Dec
Poppitt, R. D. (*w*) P. 11Dec
Wood, W. S. § (*w*) P. 13Dec
Carter, A. G. (*w*) P. 13Dec
Goodchild, G. E. § (*w*) P. 15Dec
Clayton, F. W. (*w*) P. 15Dec
Griffin, J. O. (*w*) P. 15Dec
Puleston, G. A. (*w*) P. 15Dec
Pratt, H. A. (*w*) P. 15Dec
Rees, M. (*w*) P. 15Dec
Schlund, W. (*w*) P. 15Dec
Snell, W. (*w*) P. 15Dec
Horlington, J. A. (*w*) P. 18Dec
Newman, H. F. (*w*) P. 19Dec
Brown, A. F. H. (*w*) P. 20Dec
Morgan, E. G. (*w*) P. 23Dec

1738

Coppock, J. P. 24Dec
Gatty, H. S. (*w*) P. 25Dec
Fryer, K. (*w*) P. 26Dec
Hunt, D. E. (*w*) P. 26Dec
Price, R. F. (*w*) P. 26Dec
Holdsworth, M. (*w*) P. 29Dec
Priddle, G. E. (*w*) P. 29Dec
Parker, I. F. B. (*w*) P. 29Dec
Brailsford, R. H. J. (*w*) P 29Dec
McFarlane, J. (*w*) P. 29Dec
Flew, P. F. S. (*w*) P. 29Dec
Joliffe, F. (*w*) P. 29Dec
Martineau, D. F. (*w*) P. 29Dec
Rowley, R. W. M. (*w*) P. 29Dec
Williams, W. L. (*w*) P. 29Dec
Whitehead, L. G. (*w*) P. 30Dec
Johnson, A. E. § P. 31Dec
Macfarlane, N. A. § P. 31Dec

1943

Dominy, A. G. (*w*) P. 1Jan
Bullock, J. A. (*w*) P. 1Jan
Kingston, M. (*w*) P. 1Jan
Mackenzie, T. H. (*w*) P. 1Jan
Arnold, G. C. (*w*) P. 1Jan
Fisher, J. W. (*w*) P. 1Jan
Grant, J. J. (*w*) P. 1Jan
Strachan, A. W. (*w*) P. 1Jan
Burley, J. C. (*w*) P. 1Jan
Anderson, J. F. (*w*) P. 1Jan
McNutt, C. (*w*) P. 1Jan
Davies, M. E. (*w*) P. 1Jan
Brown, H. A. (*w*) P. 1Jan
Crighton, W. S. § P. 4Jan
Terry, J. T. § P. 5Jan
Barwood, P. A. (*w*) P. 5Jan
Calder, R. B. (*w*) P. 5Jan
Hawker, L. H. § (*w*) P. 6Jan
Stockdale, T. H. ‡ (*w*) P. 6Jan
Croall, E. J. (*w*) P. 6Jan
Twidale, J. D. (*w*) P. 6Jan
Coates, H. A. (*w*) P. 6Jan
Cobley, H. T. (*w*) P. 6Jan
Perrin, E. W. (*w*) P. 6Jan
Pyke, S. H. (*w*) P. 6Jan
Reading, T. A. (*w*) P. 6Jan
Moyes, P. V. (*w*) P. 6Jan
Bullock, G. (*w*) P. 6Jan
Phillips, A. (*w*) P. 6Jan
Dale, A. S. E. (*w*) P. 6Jan
Dowse, A. H. (*w*) P. 6Jan
Easton, E. C. § P. 7Jan
Vernon, F. J. § P. 7Jan
Donington-Smith, H. (*w*) P. 7Jan
Smith, R. E. (*w*) P. 8Jan
Mason, E. J. (*w*) P. 10Jan
Small, J. (*w*) P. 11Jan

1739

Ralls, L. F. § (*w*) P. 13Jan
Webb, H. L. (*w*) P. 13Jan
Gray, R. E. (*w*) P. 13Jan
Everdell, E. J. (*w*) P. 13Jan
Bouts, R. W. (*w*) P. 13Jan
Gardner, L. G. (*w*) P. 13Jan
Frost, W. H. J. (*w*) P. 13Jan
Byfield, D. R. (*w*) P. 13Jan
Coleman, D. H. (*w*) P. 13Jan
Smith, R. J. (*w*) P. 13Jan
Campbell, R. H. S. (*w*) P. 13Jan
Ford, R. F. (*w*) P. 13Jan
Page, W. L. (*w*) P. 13Jan
Savage, A. (*w*) P. 13Jan
Scrivens, W. (*w*) P. 13Jan
Geal, A. J. § P. 14Jan
Hand, C. H. § P. 14Jan
Young, R. § (*w*) P. 15Jan
Philpott, W. J. (*w*) P. 16Jan
Scammell, J. B. (*w*) P. 17Jan
Knight, J. (*w*) P. 17Jan
Bacchus, B. N. (*w*) P. 19Jan
Cross, C. W. § (*w*) P. 20Jan
Jones, I. H. (*w*) P. 20Jan
Davies, C. (*w*) P. 20Jan
Richardson, B. V. (*w*) P. 20Jan
Browne, C. P. (*w*) P. 20Jan
Catling, E. C. L. (*w*) P. 20Jan
Deeley, G. H. (*w*) P. 20Jan
Gale, R. (*w*) P. 20Jan
Brookes, H. H. (*w*) P. 21Jan
Beesley, C. J. P. 21Jan
Garner-Hayward, J. L. P. 21Jan
Gubbins, L. A. N. (*w*) P. 22Jan
Webster, J. (*w*) P. 22Jan
Gerrish, J. T. (*w*) P. 23Jan
Lamb, H. A. (*w*) P. 23Jan
Lawman, T. M. (*w*) P. 23Jan
Smith, G. M. (*w*) P. 23Jan
Tew, L. A. (*w*) P. 26Jan
Preston, J. § (*w*) P. 27Jan
Wright, W. § (*w*) P. 27Jan
Grimes, F. J. (*w*) P. 27Jan
Cooke, H. C. (*w*) P. 27Jan
Harrison, L. (*w*) P. 27Jan
Jones, E. H. (*w*) P. 27Jan
McMenemy, W. G. (*w*) P. 27Jan
Murtha, P. (*w*) P. 27Jan
Ballard, R. C. (*w*) P. 27Jan
Dennings, M. B. (*w*) P. 27Jan
Phillips, D. J. (*w*) P. 27Jan
Baldwin, W. T. (*w*) P. 27Jan
Coad, J. E. (*w*) P. 27Jan
Marmot, A. A. (*w*) P. 27Jan
Hollingworth, F. V. (*w*) P. 27Jan

1740

Flying Officers
—contd.

Bewkey, E. P. (*w*) P. 27Jan
Coltman, C. H. C. (*w*) P. 27Jan
Barnes, T. (*w*) P. 27Jan
Cooper, W. L. (*w*) P. 27Jan
Holland, G. S. (*w*) P. 27Jan
Kay, T. (*w*) P. 27Jan
Mellor, T. A. (*w*) P. 27Jan
Phipps, P. J. V. (*w*) P. 27Jan
Rowbotham, R. F. (*w*) P. 27Jan
Staines, R. (*w*) P. 27Jan
Taylor, A. J. (*w*) P. 27Jan
Wheeler, J. H. (*w*) P. 27Jan
Wyatt, C. H. (*w*) P. 27Jan
Bues, F. G. § P. 28Jan
Sheppard, A. E. (*w*) P. 29Jan
Mitchell, D. C. (*w*) P. 31Jan
Rosewall, C. § (*w*) P. 3Feb
Allen, H. R. (*w*) P. 3Feb
O'Keeffe, M. P. D. M. (*w*) P. 3Feb
Ruscoe, E. (*w*) P. 3Feb
Moffatt, J. F. (*w*) P. 4Feb
Stange, R. M. (*w*) P. 10Feb
Williams, E. (*w*) P. 10Feb
Drake, E. J. (*w*) P. 10Feb
Land, W. F. (*w*) P. 10Feb
Rafter, J. (*w*) P. 10Feb
Hill, F. (*w*) P. 10Feb
Snaden, T. L. (*w*) P. 10Feb
Johnson, N. (*w*) P. 10Feb
Jennings, J. (*w*) P. 10Feb
Couper, T. (*w*) P. 10Feb
Dark, V. E. (*w*) P. 10Feb
Dawson, J. (*w*) P. 10Feb
Priestley, H. (*w*) P. 10Feb
Baker, H. L. § P. 11Feb
Balsdon, E. A. T. § P. 11Feb
Brown, M. § P. 11Feb
Cook, G. E. § P. 11Feb
Daymond, S. D., *BEM* § P. 11Feb
Drew, M. T. § P. 11Feb
Green, H. § P. 11Feb
Hart, F. S. § P. 11Feb
Hill, A. M. J. § P. 11Feb
Kellaway, H. § P. 11Feb
Smith, H. § P. 11Feb
Smith, J. W. § P. 11Feb
Taylor, R. § P. 11Feb
Tredwell, W. A. E. § P. 11Feb
Viggers, G. W. § P. 11Feb
Western, F. L. § P. 11Feb
Worzencroft, F. M. § P. 11Feb
Lambert, T. W. B. (*w*) P. 11Feb
Barrand, L. G. § P. 17Feb
Lester, E. (*w*) P. 17Feb
McKell, W. M. (*w*) P. 17Feb
Stern, J. S. (*w*) P. 17Feb
Ritchie, W. (*w*) P. 17Feb
Burden, H. G. (*w*) P. 17Feb
Reid, R. R. G. (*w*) P. 17Feb
Davey, M. H. W. (*w*) P. 17Feb
Trewin, W. (*w*) P. 17Feb

1741–1890

Beveridge, J. W. (*w*) P. 17Feb
James, J. (*w*) P. 17Feb
Wood, S. B. (*w*) P. 18Feb
Wimbledon, F. H. C. (*w*) P. 22Feb
Parberry, J. W. (*w*) P. 23Feb
Lodge, F. R. H. (*w*) P. 23Feb
Morton, F. L. (*w*) P. 23Feb
Rowland, R. D'A. (*w*) P. 23Feb
Jennings, F. E. (*w*) P. 23Feb
McLennan, G. C. G. (*w*) P. 24Feb
Day, C. (*w*) P. 24Feb
Symmons, E. H. (*w*) P. 1Mar
Worthington, W. S. (*w*) P. 1Mar
Saunders, E. C. (*w*) P. 1Mar
Green, R. V. (*w*) P. 1Mar
Mann, W. (*w*) P. 1Mar
Jolly, D. B. (*w*) P. 8Mar
Williams, G. (*w*) P. 8Mar
Purle, A. R. (*w*) P. 8Mar
State, O. (*w*) P. 8Mar
Hopkin, H. A. (*w*) P. 8Mar
Ingram, H. D. (*w*) P. 8Mar
Longden, E. (*w*) P. 8Mar
Roper, S. A. V. (*w*) P. 8Mar
Thomson, D. B. (*w*) P. 8Mar
Marshall, J. (*w*) P. 8Mar
Perkins, W. W. (*w*) P. 8Mar
Henderson, G. A. (*w*) P. 8Mar
Preston, F. L. (*w*) P. 8Mar
Lines, W. J. (*w*) P. 8Mar
Nicol, J. M. (*w*) P. 8Mar
Morrison, H. (*w*) P. 8Mar
Elliott, J. R. (*w*) P. 14Mar
Owens, H. J. J. (*w*) P. 14Mar
Sellis, R. (*w*) P. 14Mar
Beckett, R. H. (*w*) P. 14Mar
Castle, W. H. (*w*) P. 14Mar
Hunt, W. K. (*w*) P. 14Mar
Rudd, J. R. (*w*) P. 15Mar
Dixon-Carter, G. A. D. (*w*) P. 15Mar
Dunlop, D. G. (*w*) P. 15Mar
Raylor, G. R. § (*w*) P. 22Mar
Johnston, P. H. P. 22 Mar
Flowerdew, R. C. § (*w*) P. 23Mar
York, G. W. (*w*) P. 29Mar
Eyre, R. R. (*w*) P. 29Mar
Thomas, F. E. (*w*) P. 29Mar
Jefferies, R. S. F. (*w*) P. 29Mar
Edwards, W. R. L. (*w*) P. 29Mar
Price, R. (*w*) P. 29Mar
Bayley, P. H. (*w*) P. 29Mar
Phillips, C. A. (*w*) P. 29Mar
Gibb, J. W. McC. (*w*) P. 29Mar

1891

Pilot Officers

1939

Barrington, C. L. P. 31Aug
Sleightholme, C. H. 3Sept
Kent, S. R. P. 4Sept
Bell, E. O. L. P. 5Sept
McCullough, W. D. H. P. 9Sep
Vaughan, W. B. P. 10Sept
Williams, J. L. P. 25Sept
Cleary, T. P. 26Sept
Craig, T. J. D. 26Sept
Deller, J. 26Sept
Francis, R. W. 26Sept
Gilbert, K. R. 26Sept
Hills, P. J. E. P. 26Sept
John, A. C. P. 26Sept
Mills, J. E. 26Sept
Stevens, G. W. 26Sept
Pritchett, J. 26Sept
Branch, W. J. 17Oct
Dowsett, W. F. 17Oct
Heath, F. 17Oct
Matthews, A. T. P. 25Nov
Davies, D. D. 26Nov
Cullis, L. 22Dec
MacGregor, A. A. P. 22Dec
Steel, B., *M.C.* P. 22Dec
Tupholme, G. 22Dec
Wilson, W. P. 22Dec

1940

Carroll, F. G. 9Jan
Biles, H. C. 15Jan
Bloomer, C. G. 25Jan
Prentice, C. N. P. 12Feb
Evans, C. A. 1Mar
Pelham-Clinton, H. C. F. 18Mar
Kidger, D. P. 27Mar
Peet, L. M. P. 2Apr
Atkinson, J. P. 6Apr
Thomson, E. A. P. 8Apr
Samuel, J. T. 25Apr
Owen, A. R. 7May
Perry, H. S. 7May
Woollascall, J. L. D. 7May
Silcock, A. P. 14May
Bagger, J. G. P. 18May
Ellis, F. W. 18May
Stokes, N. H. 12June
Ferguson, A. A. P. 14June
Carthwaite, J. G. P. 15June
Preedy, T. V. P. 24June
Beachcroft, E. A. P. 26June
Cheedon, V. A. P. 27June
Sheckell, S. B. P. 28June
Ferguson, W. P. 29June
Betts, H. E. D. P. 30June
Turner, G. R. P. 30June

1892

Clements, H. J. P. 1July
Stevenson, A. P. 2July
Lees, C. N. P. 5July
Mimmack, S. C. P. 5July
Ferguson, G. L. P. 6July
axton, P. D., *M.C.* P. 10July
Colmer, E. P. 17July
Barclay, G. C. P. 19July
Marriott, E. N. 23July
Smith, H. S. 23July
Dowson, V. H. W. P. 26July
Whates, H. R. G. 29July
Butler, C. H., *D.S.O., D.S.C.* P. 1Aug
Price, R. K. (*S. Rhodesian A.F.*) 8Aug
Cooke, G. B. P. 10Aug
Williams, M. 13Aug
Skinner, J. P. 21Aug
Alexander, J. A. (*S. Rhodesian A.F.*) P. 1Sept
Daley, J. 2Sept
Hawkins, C. 2Sept
Johnson, F. W. 2Sept
Michel, A. P. 3Sept
Messitertooze, C. R. (*S. Rhodesian A.F.*) P. 4Sept
Wray, W. U. 6Sept
Stables, G. 13Sept
Quayle, I. S. 16Sept
Barton, E. L. T. P. 18Sept
Hill, J. A. (*S. Rhodesian A.F.*) 4Oct
Ashton, R. P. 7Oct
Sharland, R. 7Oct
Plimley, E. (*S. Rhodesian A.F.*) P. 8Oct
Andrew, J. M. 14Oct
Breach, W. T., *A.F.C.* (*S. Rhodesian A.F.*) P. 14Oct
Green, W. A. 14Oct
Kerr, J. 14Oct
Roderick, C. 14Oct
Bernard, J. G. M. 21Oct
Eden, C. E. P. 25Oct
Truen, R. G. 28Oct
Bellamy, D. H. 4Nov
Clapham, J. H. 4Nov
Dinsmore, E. R. 4Nov
Evans, S. W. 4Nov
Gay, O. C. 4Nov
Hiley, J. 4Nov
Howard, A. E. 4Nov
Ockenden, L. C. 4Nov
Parker, W. T. G. 4Nov
Pendleton, J. W. W. L. P. 4Nov
Peters, S. S. 4Nov
Robertson, J. F. 4Nov
Scott, J. C. 4Nov
Stokes, W. C 4Nov

1893

Ware, W. F. 4Nov
Williams, A. C. 4Nov
Wing, H. D. 4Nov
Levens, F. J. P. 5Nov
Cox, S. R. P. 7Nov
Milne, R. C. P. 8Nov
Farquhar, J. M. P. 9Nov
Fearon, W. F. B. 11Nov
Burnett, G. M. D. (*S. Rhodesian A.F.*) P. 12Nov
Allen, E. C. 18Nov
Bending, C. B. 18Nov
Boxhall, C. 18Nov
Bursnall, G. N. 18Nov
Cole, R. E. 18Nov
Courtney, R. S. 18Nov
Davenport, A. K. 18Nov
Davies, H. E. 18Nov
Eden, E. 18Nov
Kay, J. S. 18Nov
Martin, G. L. F. 18Nov
Osmon, E. E. 18Nov
Plummer, W. E. 18Nov
Pollard, H. P. 18Nov
Smith, A. C. 18Nov
Weeks, G. A. 18Nov
Dixon, G. P. 20Nov
Tarr, L. R. 21Nov
Allan, W. A. 25Nov
Babbage, I. R. 25Nov
Beattie, F. 25Nov
Biggs, M. G. 25Nov
Claxton, M. E. 25Nov
Davies, A. G. 25Nov
Driscoll, J. O'L. 25Nov
Forster, R. 25Nov
Hodgson, J. B. 25Nov
Reynolds, J. J. 25Nov
Underhill, R. M. 25Nov
West, J. A. 27Nov
Alden, L. G W. 2Dec
Alderson, B. D. 2Dec
Arkerson, J. A. 2Dec
Cable, D. K. 2Dec
Grime, H. 2Dec
Roberts, D. C. 2Dec
Clapham, M. P. 4Dec
Bradley, J. 9Dec
Copley, L. 9Dec
Douglas, M. 9Dec
Frisby, A. A. 9Dec
Harries, W. P. 9Dec
Hodgess, F. H. 9Dec
Johns, A L. 9Dec
Protheroe, C. J. 9Dec
Shorley, H. C. 9Dec
Fell, W. F. P. 13Dec
Butchers, R. J. 16Dec
Carrington, F. H. 16Dec
Doyle, J. 16Dec
Golding, S. E. 16Dec
Hawkins, W. F. 16Dec
Hodgkiss, W. A. 16Dec
Millson, V. 16Dec
Richards, E. H. 16Dec
Stephens, A E 16Dec
Stickells, J. 16Dec

1894

Pilot Officers
—contd.

Tarrant, G. L. I.		16Dec
Williams, J. G.		16Dec
Wood, E. A.		16Dec
Hodgson, J. L. W.	P.	27Dec
Ridewood, O. E.	P.	27Dec
Baggaley, T. F.		30Dec
Bishop, A. H.		30Dec
Bright, G. S.	P.	30Dec
Caulfield, F. C.		30Dec
Forster, F. M.		30Dec
Garbutt, E. O.		30Dec
Gibbs, F. A.		30Dec
Hale, H.		30Dec
Incledon, S.		30Dec
Jarman, H. T.		30Dec
Johnstone, T. P.		30Dec
Kaye, H.		30Dec
Leacy, J. G.		30Dec
Matthews, L.		30Dec
Walker, A. T.		30Dec
Watson, R. O.		30Dec
Welbourne, G. V.		30Dec
White, G. McF.		30Dec

1941

Owen, D. G. O.		1Jan
Moore, R. C.	P.	3Jan
Chittenden, D. J.		6Jan
Hodges, K. A.		6Jan
Lewis, E. T.		6Jan
Smith, J. E.		6Jan
Weeden, S. T. M.		6Jan
Rose, R. H.	P.	7Jan
Fieldhouse, B.	P.	10Jan
Honeyman, A.		20Jan
Lloyd, A. G.		20Jan
Osborne, L. A. N.		20Jan
Schofield, G. T.		20Jan
Cattle, F. B.	P.	24Jan
Arthur, R. T. G.	P.	1Feb
Betteridge, H. G.		3Feb
Clark, H.		3Feb
Dawson, A. B.		3Feb
Fraser, D. W.		3Feb
Icke, E. P.		3Feb
Lanham, H.		3Feb
Lewis, J. W.		3Feb
Manning, T.		3Feb
Morris, W. D.		3Feb
Philpot, A. E.		3Feb
Pilgram, G. H.		3Feb
Ralph, D.		3Feb
Smith, J. S.		3Feb
Squires, C. E.		3Feb

1895

Ward, C. O. R.		3Feb
Whitehead, N.		3Feb
Downing, E.	P.	4Feb
Petter-Bower, P. C. (*S. Rhodesian A.F.*)		4Feb
Compton, R. S.	P.	7Feb
Ellison, H. V.	P.	7Feb
Ives, A. H.	P.	7Feb
Moore, F. R.	P.	7Feb
Burridge, R. H. G.		10Feb
Collister, W. T.	P.	10Feb
Davies, W. C.		10Feb
Davison, E.		10Feb
Field, T. H. J.		10Feb
Gold, A.		10Feb
Harris, E. R.	P.	10Feb
Manning, G. R.		10Feb
Spencer, T. A. J.		10Feb
Andrews, M. D.	P.	11Feb
Fairclough, T. M.		11Feb
Caukwell, C. A. B. (*S. Rhodesian A.F.*)		12Feb
Aldous, B. I.	P.	14Feb
Sheals, H. S.	P.	14Feb
Clayden, F. J. S.	P.	15Feb
Holmes, A. S.		17Feb
Maher, A. D.		17Feb
Middleditch, J. H.		17Feb
Sinclair, N. C.		17Feb
Hardy, H. C.		20Feb
Trillwood, E.	P.	21Feb
Booth, F.		24Feb
Lawton, J. A.		24Feb
Martin, W. C.		24Feb
Robertson, A. F.		24Feb
Smith, A. W.		24Feb
Swan, A. E. (*S. Rhodesian A.F.*)		25Feb
Denham, B. M.		3Mar
Nurton, F. J.		3Mar
Ross, G.		3Mar
White, E. C.		3Mar
Whitman, E. J. E.		3Mar
Abbott, J. H.	P.	4Mar
Draper, A. A. (*S. Rhodesian A.F.*)		4Mar
Stillingfleet, G. A.		7Mar
Wilkinson, E. W.		8Mar
Bagwell, R. H.		10Mar
Day, S. M.		10Mar
Dobson, F. L. (*S. Rhodesian A.F.*)		10Mar
Faires, W. G.		10Mar
Gould, L. J.		10Mar
Harris, P. J.		10Mar
Hovil, G. O.	P.	10Mar
Irving, G.		10Mar
Jones, J. A.		10Mar
Taggart, S. C. I.		10Mar
Walker, S. A.		10Mar
Wiseman, S.		10Mar
Hughes, H.		13Mar
Briggs, A. R.		17Mar
Burgess, F.		17Mar
Chambers, E. J.		17Mar
Duncan, G.		17Mar

1896

Dyer, K. McK.		17Mar
Forster, A. T. L.		17Mar
Foulds, H.		17Mar
Gordon, H.		17Mar
Topping, K. McK.		17Mar
Alexander, W. E. (*S. Rhodesian A.F.*)		20Mar
Abbott, R.		24Mar
Balman, L. J.		24Mar
Barnes, R. J. (*S. Rhodesian A.F.*)		24Mar
Barrett, H. W.		24Mar
De Beer, C. L. (*S. Rhodesian A.F.*)		24Mar
Harries, S. G.		24Mar
Harwood, G. W.		24Mar
Jenkins, G.		24Mar
Joliffe, J. C. S. (*S. Rhodesian A.F.*)		24Mar
Parson, D. G.		24Mar
Woollett, L. H.		24Mar
Springer, L. S. L.	P.	25Mar
Davey, P. N.	P.	28Mar
Applewhite, R. B.		31Mar
Bell, A.		31Mar
Binney, P. V.		31Mar
Eaves, C. W.		31Mar
Jones, E. I. T.		31Mar
Motley, A. V.		31Mar
Scott, J.		31Mar
Best, C. H.		1Apr
Kinmont, C. P. (*S. Rhodesian A.F.*)		1Apr
McGillivray, I. D. (*S. Rhodesian A.F.*)		1Apr
Cullen, A. D.	P.	1Apr
Green, A. S.	P.	4Apr
Swanson, J. P.	P.	11Apr
Clulee, L. W. D.	P.	11Apr
Shelley, A. G.	P.	11Apr
Beale, T. H.	P.	12Apr
Bainbridge, W.		12Apr
Duncan, J. R.		12Apr
Farrah, K. H.		12Apr
Hill, W. C.		12Apr
Kydd, J. J.		12Apr
Robertson, A.		12Apr
Ticehurst, L. E.	P.	15Apr
Ashley-Cooper, H. W. (*S. Rhodesian A.F.*)		15Apr
Burgess, H. G.	P.	15Apr
Lewis, A. E.		16Apr
Fewings, W. J.		21Apr
Jones, F. L. K.		21Apr
Jowitt, J.		21Apr
Stirling, A.		21Apr
Thompson, G. E.		21Apr
Naisby, T.		22Apr
Barclay, H. F.	P.	24Apr
Cressey, S. W.	P.	24Apr
Maclean, G. S.		24Apr
Ries, W. E.	P.	24Apr
Griffiths, T. W.	P.	25Apr

1897

Pilot Officers
—contd.

Weekes, B. N. P. 25Apr
Cheesewright, A. G. F. P. 26Apr
Avery, D. J. (*S. Rhodesian A.F.*) 28Apr
Bailes, T. W. 28Apr
Barclay, J. B. 28Apr
Baxter, J. T. 28Apr
Hopper, S. H. 28Apr
Lucia, B. C. 28Apr
Martin, R. H. 28Apr
O'Shaughnessy, F. L. 28Apr
Roberts, J. C. 28Apr
Sheppard, J. E. V. 28Apr
Thomson, J. 28Apr
Williams, W. O. M. 28Apr
Goodchild, J. P. F. P. 28Apr
Lewis, R. D. E. P. 29Apr
Tulloch, M. Mac I. P. 30Apr
Durbin, J. P. 2May
McMahon, J. G. 5May
Brown, A. F. H. P. 7May
Elliott, F. P. 8May
Closter, H. W. P. 11May
Elson-Smith, A. P. 11May
Evans, A. V. P. 11May
Hallam, S. P. 11May
Hamilton, K. W. P. 11May
Hennessy, F. P. P. 11May
Johnstone, C. S. P. 11May
Strong, J. W. P. 11May
Russ, O. W. P. 11May
Chambers, J. H. H. 12May
Clarke, E. J. P. 12May
Evans, J. V. I. 12May
Finlay, E. 12May
Jackson, J. D. 12May
Key, T. R. 12May
Tudhope, P. M. (*S. Rhodesian A.F.*) 12May
Van der Bijl, F. V. 12May
Williams, I. C. P. 12May
Brotherton, F. F. 13May
Dawson, M. A. R. P. 16May
Howell, F. H. P. 17May
Harvey, N. J. W. P. 17May
Smith, V. H. P. 17May
Beddow, G. F. 19May
Hall, A. G. 19May
Potts, W. 19May
Purnell, C. J. (*S. Rhodesian A.F.*) 19May
Stroud, K. A. 19May
Williams, I. 19May
Attenborrow, A. I. P. 21May

1898

Evan, R. J. P. 21May
Fall, V. G. P. 21May
Ironside, C. A. P. 21May
Macpherson, A. G. P. 21May
Pattie, R. McR. P. 21May
Simpson, W. G. P. 21May
Wilson, B. P. 22May
Bruce, W. E. 26May
Oliver, L. 26May
Walker, E. M. (*S. Rhodesian A.F.*) 26May
Whitehead, R. P. 26May
MacMillan, A. L. P. 27May
Marshall, J. L. P. 27May
Cloete, S. B. (*S. Rhodesian A.F.*) 2June
Albon, E. (*S. Rhodesian A.F.*) 3June
Bevan, W. G. 3June
Brown, E. C. 3June
Dale, L. T. 3June
Essame, E. 3June
Fordham, E. L. K. 3June
Harbour, H. 3June
Loveman, C. E. 3June
Mills, F. C. 3June
Muir, T. T. 3June
Munn, N. H. 3June
Neville, L. J 3June
Taylor, H. 3June
Venant, S. O. P 3June
Wolfendale, A. J. 3June
Getty, R. J. P. 5June
Searle, E. H. (*S. Rhodesian A.F.*) 5June
Searle, E. H. 5June
Farina, A. J. O., *D.F.C.* (*S. Rhodesian A.F.*) 6June
Aird, R. 9June
Beauchamp, R. F. 9June
Macalister, D. 9June
Parkin, F. A. 9June
Scanes, W. A. 9June
Wood, E. R. 9June
Chisholm, A. L. 10June
Egan, T. F. P. 10June
Allan, H. C. 13June
Cawton, C. A. 13June
Jessop, H. 13June
Johnson, G. H. 13June
McEwan, I. A. 13June
Taylor, R. B. 13June
Cranford, R. G. P. 16June
Holbrook, H. B. 16June

1899

Merrin, F. W. P. 16June
Plowman, A. 16June
Povah, K. A. 16June
Finch, F. N. (*S. Rhodesian A.F.*) 19June
Ratcliffe, F. K. (*S. Rhodesian A.F.*) 19June
Setterfield, T. V. P. 20June
Barlow, W. 23June
Holt, P. G. P. 23June
Henderson, P. B. P. 27June
Craig, N. J. F. P. 27June
Pix, R. W. W. P. 27June
Hooper, E. E. P. 30June
Pocock, J. R. P. 30June
Benjamin, L. J. R. P. 2July
Clegg, J. L. P. 2July
Duff, D. C. P. 2July
Knowles, C. R. P. 2July
Lamb, M. F. P. 2July
Louisson, G. M. P. 2July
Rex, E. D. P. 2July
Walker, W. J. H. P. 2July
Hereford, M. F. P. 3July
Percival, J. W. P. 7July
Gladwell, C. H. P. 8July
Watt, G. B. P. 8July
Blomfield, R. H. P. 14July
Bruce, J. H. P. 14July
Davey, P. C. 14July
Dicker, J. A. 14July
Drake, F. C. H. 14July
Marsh, T. 14July
McManus, J. V. 14July
Yarnold, W. B. 14July
Gain, E. C. P. 15July
Ball, C. Y. P. 23July
Aspinall, L. J. 23July
Briggs, P. W. 23July
Mogridge, W. J. L. 23July
Rochester, C. P. 23July
Sinclair, W. G. 23July
Thring, H. 23July
Bradley, R. D. P. 28July
Tidd, C. G. § P. 4Aug
Barry, K. 4Aug
Finney, J. 4Aug

1900

Pilot Officers
—contd.

Gauntlett, J. M. D.		4Aug
Hutchinson, G. C. L.		4Aug
Jacob, H. P.		4Aug
Llowarch, W.		4Aug
McIntosh, I. D.		4Aug
May, E. G.		4Aug
Nokes, M. C., *M.C.*		4Aug
Pollard, S. R.		4Aug
Stewart, L. D.		4Aug
Murray, K. M.		4Aug
Carnegie, B. J.		5Aug
Green, G. F.		8Aug
Taylor, H. §	P.	9Aug
Crew, L. H.		9Aug
Disney, F.	P.	9Aug
O'Shea, M. A.		9Aug
Cobb, L. R.	P.	10Aug
Blackwood, W.	P.	13Aug
Rollinson, W. A.	P.	14Aug
Curry, D. H.		16Aug
Ewan, N. W.		16Aug
Kennair, C.		16Aug
Morrington, L. S.		16Aug
Tidmarsh, P. R. W.		16Aug
Watson, L. J.	P.	16Aug
Brown, V. R. C.		18Aug
Forrest, H., *M.C.*		18Aug
Peters, P. E.		18Aug
Ryder, J. L.		18Aug
Smyth, T. H.		18Aug
Atkinson, T. S.		18Aug
Blair, T.		18Aug
Brewin, A. E.		18Aug
Chalmers, A. A.		18Aug
Clarke, E. E.		18Aug
Cuthbertson, W.		18Aug
Flynn, W.		18Aug
Jeavons, P. H.		18Aug
McLean, J.		18Aug
Morgan, T. P.		18Aug
Nelson, H. I.		18Aug
Reuben, H.		18Aug
Spreadbury, K. S.		18Aug
Thomas, J.		18Aug
Woodland, H.	P.	20Aug
Bartlett, H. J.		25Aug
Chapman, T.		25Aug
Crawford, W. G.		25Aug
Faid, D. J.		25Aug
Frecknall, J. R.		25Aug
Gilchrist, W.	P.	25Aug
MacDonald, I. A.		25Aug
Milner, T.		25Aug
Rigg, D. A.		25Aug
Roberts, W. H.		25Aug
Simmonds, J. A.		25Aug
Stothard, W. G.		25Aug
Unwin, M.		25Aug
Knill, H. A. (*S. Rhodesian A.F.*)		26Aug

1901

McEwan, J. D.	P.	27Aug
Goodall, E. R.	P.	27Aug
Waddington, P. S.	P.	27Aug
Green, W. A. H.	P.	30Aug
Bates, C. E.		1Sept
Fleet, G.		1Sept
Flynn, P.		1Sept
Henderson, T. G.		1Sept
Hill, R.		1Sept
Hutton, J. A.		1Sept
Jones, N. G.		1Sept
Larkinson, J. C.		1Sept
Maguire, J. F.		1Sept
Neave, D.		1Sept
Ottaway, A. K. C.		1Sept
Parker, G. E.		1Sept
Paterson, S. C.		1Sept
Smith, I. D.		1Sept
Stokes, C. H.		1Sept
Swift, R. H.		1Sept
Walmsley, F.		1Sept
Chippendale, J. P.	P.	2Sept
Marsh, L. G.	P.	2Sept
Thornton, W.	P.	2Sept
Threlfall, J.		3Sept
Greene, G. L.	P.	4Sept
Thorne, J. E.	P.	4Sept
James, M. A. C.	P.	5Sept
Scott, I. G.	P.	5Sept
Bocking, J.	P.	6Sept
Dreghorn, W.		8Sept
Farrow, D. G.		8Sept
Gray, P. H.		8Sept
Green, F.		8Sept
Holroyd, G. E.		8Sept
Jordan, J. T. H.		8Sept
Kelly, C. W.		8Sept
Lowe, E. C.		8Sept
Prince, A. D.		8Sept
Cooper, J. H.	P.	8Sept
Macdonald, A.	P.	11Sept
Stacey, B. F.	P.	11Sept
Webb, G. F.	P.	11Sept
Roberts, J. G.	P.	11Sept
Mackay, J. O. M.	P.	11Sept

1902–4

Powell, J. A. H.	P.	11Sept
Coslett-Derby, A. H.	P.	11Sept
Nicholas, J. K. B.	P.	12Sept
Dickinson, G.	P.	13Sept
Kavanagh, F.	P.	14Sept
Maclagan, D. P.	P.	14Sept
Arkinstall, F.		15Sept
Baikie, P. A.		15Sept
Brock, R. C.		15Sept
Posselt, H. J.		15Sept
Whiteley, A.		15Sept
Dobie, H.	P.	16Sept
Donaldson, J.	P.	17Sept
Hackett, G. R.		17Sept
Allen, R. D.	P.	18Sept
Fowler, P. L.	P.	18Sept
Milne-Henderson A. R.	P.	18Sept
Morison, J. B. S.	P.	18Sept
Robinson, J.	P.	18Sept
Smith, P. G.	P.	18Sept
Barton, J.		18Sept
Harries, W. G.		18Sept
Thompson, A.		18Sept
Oakes, W. E.		22Sept
Shapter, C. J.		22Sept
Silvester, W. F.		22Sept
Smith, F. G.		22Sept
Walton, R. D.		22Sept
Harvey, G. E.	P.	25Sept
Hill, W. A. L.	P.	25Sept
Osborne, G. M.	P.	25Sept
Millea, T. E.	P.	25Sept
Coussens, M. W.	P.	26Sept
Brown, L. E.	P.	28Sept
Peddy, D. R.	P.	28Sept
Chessell, H.	P.	29Sept
Dibden, H.	P.	29Sept
Humphreys, T. A.	P.	29Sept
Jowett, W. P.	P.	29Sept
Uttley, G. W.	P.	29Sept
Wilkinson, J. H.	P.	29Sept
Beall, A. J.	P.	30Sept

1905

Pilot Officers
—contd.

McLeod, D.	P.	1Oct
Feit, W.		1Oct
James, D. G.	P.	4Oct
McLardie, G.	P.	5Oct
Rigby, J. A.	P.	5Oct
Barks, J. W.		6Oct
Hartley, G. E.		6Oct
Matthew, G. L.	P.	6Oct
Renshaw, N. G.		6Oct
Trevanion, D. A.		6Oct
Lightfoot, A.	P.	8Oct
Whelan, H. A.	P.	8Oct
Coombes, E. A.	P.	8Oct
Davis, R. W.	P.	8Oct
Gautier, C. A.	P.	8Oct
Gibbs, R. H.	P.	8Oct
Sephton, T. H.	P.	8Oct
Wilkinson, F. G. D.	P.	8Oct
Allan, W. K.	P.	9Oct
Exley, W. E.	P.	9Oct
Gratwick, A. W. T.	P.	9Oct
Hockey, W. A.	P.	9Oct
Lamb, M. C.	P.	9Oct
Macfarlane, D.	P.	9Oct
McIlraith, J.	P.	9Oct
Russell, B. G.	P.	9Oct
Strowger, L. H.	P.	9Oct
Sullivan, A. R. H.	P.	9Oct
Driscoll, T.		9Oct
Johnston, W. S.		9Oct
Green, C. J. §	P.	11Oct
Jones, W. E.	P.	13Oct
Bevan, D.		13Oct
Gibbs, L. W.		13Oct
Hastie, J.		13Oct
Howells, L. W. H.		13Oct
Moore, J.	P.	13Oct
Tromans, F. A.	P.	13Oct
Turner, F. H. H.		13Oct
Warden, H. R.		13Oct
Westwood, E.		13Oct
Alderson, F. W.	P.	14Oct
Divers, H.		14Oct
McLean, L. S.		14Oct
Boath, D. W. K.	P.	15Oct

1906

Macmillan, A.	P.	15Oct
Beard, R. J.		15Oct
Berrisford, A. G.		20Oct
Bristow, W. A.		20Oct
Curtis, G. E.		20Oct
Dennis, L.		20Oct
Geldard, H. M.		20Oct
Turk, A. C.		20Oct
Wheeler, W. J.		20Oct
Llewellyn, J. W.		24Oct
Fisher-Haynes, G. N.	P.	25Oct
Gakell, I. B.	P.	27Oct
Air, A. J. C.		27Oct
Bomford, D. J.		27Oct
Capper, R.	P.	27Oct
Fielding, J. T.		27Oct
France, K. E.		27Oct
Hargreaves, S.		27Oct
Hercus, J.		27Oct
Hunt, F. W. P.		27Oct
Jackson, H.		27Oct
Jones, B. L.		27Oct
Pecksen, L. A.		27Oct
Ridgeway, A.		27Oct
Ross, G.	P.	27Oct
Stewart, W.		27Oct
Taylor, L. S.		27Oct
Tipping, P. F.		27Oct
Vasey, W. L.		27Oct
Wiggins, H. B.		27Oct
Mather, E. G.	P.	27Oct
Spinks, W. R.	P.	29Oct
Brown, C. E.	P.	29Oct
Bulleyment, J. C.	P.	29Oct
Ashton, E. O.	P.	29Oct
Levine, L.	P.	29Oct
Luton, W. J.	P.	29Oct
Mander, A. J.	P.	29Oct
Rees, E. G.	P.	29Oct
Rudd, A. H.	P.	29Oct
Fergusson, W. L.	P.	30Oct
Gibbs, L. W. T.	P.	30Oct
Guest, T. C.	P.	30Oct
Holt, H.	P.	30Oct
Hurding, F. V.	P.	30Oct
Leach, H. B.	P.	30Oct
Perks, A. R.	P.	30Oct
Reeves, F. L., *M.C.*	P.	30Oct
Taylor, F.	P.	30Oct
White, M. M. K.	P.	30Oct
Wreford, V. S. J.	P.	30Oct
McNeice, W. O. A.	P.	1Nov
Clark, J. G.	P.	1Nov
Cooney, T. J.	P.	2Nov
Cartwright, D. F. D.	P.	2Nov
Addinell, K.	P.	3Nov

1907–8

Barrie, M. H. H.		3Nov
Barron, J. T.		3Nov
Cooke, E. W. T.		3Nov
Daniel, D. J.		3Nov
Davies, W. T.		3Nov
Evans, D. D.		3Nov
Jackson, C. J.		3Nov
Jones, C. D. L.		3Nov
Lewis, H. E. C.		3Nov
Livesay, W.	P.	3Nov
Naughton, F. A.		3Nov
Pacey, H. E.		3Nov
Saint, H. L. B.		3Nov
Simpson, G.		3Nov
Sutherland, D. W. J.	P.	3Nov
Thomas, T. H.		3Nov
Traylen, J. F.		3Nov
Viccars, G.		3Nov
Wallbank, E.		3Nov
Warburton, J.		3Nov
Wilkinson, P.		3Nov
Rolfe, E. J. S.	P.	4Nov
Macrae, D. J.		4Nov
Mitchell, R. A.		4Nov
Stephen, P. S. §	P.	5Nov
Brownrigg, V. W.	P.	5Nov
Macintosh, D. W.	P.	5Nov
Ellis, A.	P.	5Nov
Harrison-Gray, M. C.	P.	5Nov
Saunders, R. J.	P.	5Nov
Kevill, R. T. H.	P.	6Nov
Sturdy, C. E.	P.	8Nov
Clark, E. J.		10Nov
Davis, F. E. W.		10Nov
Duffy, N.		10Nov
Falconer, A. A.		10Nov
Forge, G. B.		10Nov
Halstead, G. T.		10Nov
Morris, H. L.		10Nov
Pattison, J.		10Nov
Shepherd, T. B.		10Nov
Williams, E. G.		10Nov
Aldridge, R. B. M.	P.	12Nov
Hallett, H. P.	P.	12Nov

1909

Pilot Officers
—contd.

Stebbing, W. H.	P.	12Nov
Rawlings, L. C.	P.	15Nov
Evans, W. J. A.	P.	15Nov
Barker, R. J.		17Nov
Cooper, C. G.		17Nov
Craig, G. T.		17Nov
Disney, R. F.		17Nov
Hicks, J. H.		17Nov
Madden, F. C.		17Nov
McMahon, P.		17Nov
Parr, E. S.		17Nov
Sargent, S. G.		17Nov
Williams, I. J.		17Nov
Collins, A. E. §	P.	18Nov
Boot, H. W. N.		19Nov
Hurst, C.		19Nov
Brand, A. G.	P.	20Nov
Davies, A. J.	P.	20Nov
Hibbert, G.	P.	20Nov
Durrant, J. W.	P.	23Nov
Aldersley, C.		24Nov
Bowen, W. E.		24Nov
Cramp, L. J.		24Nov
Finn, R. A. W.		24Nov
Gardner, D. A.		24Nov
Grace, W. A.		24Nov
Harris, R. G.		24Nov
Low, W.		24Nov
Smale, A. G. E.		24Nov
Smith, J. K.	P.	24Nov
Theakston, T. R.		24Nov
Thomas, G. O.		24Nov
Delf, K. H. O.	P.	25Nov
Brady, D. W.	P.	1Dec
Brereton, R.		1Dec
Gates, C. McA.		1Dec
Grieves, J. C.		1Dec
Mason, A. L.	P.	1Dec
Murray, T. L.		1Dec
Stephens, R. R.		1Dec
Wallbank, E. W.		1Dec
Fearn, F. J.	P.	3Dec

1910

Grundy, D. J.	P.	3Dec
Hard, C. L.	P.	3Dec
Jolly, L. H.	P.	3Dec
Williams, B. G. R.	P.	3Dec
Cox, D. A.	P.	7Dec
Hedges, L. A.	P.	7Dec
Lee, R. R.	P.	7Dec
Baxendale, H. A.		8Dec
Benton, W. J.		8Dec
Campbell, M.		8Dec
Cookson, H. S.		8Dec
Duke, J. H. E.	P.	8Dec
Riley, D. E.		8Dec
Ward, R.		8Dec
Williams, R. J.	P.	8Dec
Hamman, H. S.	P.	10Dec
Rochester, G. E.	P.	10Dec
Crocker, L. R.	P.	10Dec
Freer, H. A.	P.	10Dec
Jones, E. M.	P.	10Dec

1911-14

Quilleash, W. K.	P.	10Dec
Mason, F. W.	P.	13Dec
Campbell, J.		15Dec
Fraser, J.		15Dec
Murphy, J.		15Dec
Read, A. R.		15Dec
Sweeney, C. J. V.		15Dec
Reynolds, E. A. L.	P.	16Dec
Spencer, J. G.	P.	17Dec
Ephgrave, H. MacD.	P.	17Dec
Birtwell, M. E.	P.	17Dec
Taylor, H. V.	P.	20Dec
Daltrey, T. J.	P.	20Dec
Smith, A.	P.	20Dec
Mills, W. G.	P.	21Dec
Sherman, H.	P.	21Dec
Hall, C. F. S.	P.	22Dec
Clay, J. S.	P.	22Dec
Wilkinson, A. R.	P.	24Dec
Hale, N. R.	P.	24Dec
Gibbs, J. R.	P.	24Dec
Godfrey, A. P.	P.	24Dec
Muschamp, E. B.	P.	25Dec
Scannell, D. J.	P.	25Dec
Agate, R. G.		29Dec
Bernstein, H. L.		29Dec
Hughes, E. B.		29Dec
Molyneux, F.		29Dec
Rimmer, A. T. L.		29Dec
Hill, W.	P.	31Dec
Hills, G. W.	P.	31Dec

1915

Pilot Officers

—contd.

Beer, A. E.	P.	31Dec
Palmer, C. H.	P.	31Dec

1942

Burgess, J. H.		1Jan
Varey, P. F. §	P.	3Jan
Meekin, W.	P.	3Jan
Symonds, W. G. J.	P.	3Jan
Cory, R. R. B.	P.	4Jan
Franks, L. S.	P.	4Jan
Moody, L. H. H.	P.	4Jan
Morgan, T. L.	P.	4Jan
Price, J. S.	P.	4Jan
Smith, E.	P.	4Jan
Cooper, R. C., *D.C.M.*	P.	5Jan
Jones, F. H.	P.	5Jan
Lee, O.	P.	5Jan
McLellan, R.	P.	5Jan
Pascall, N.	P.	5Jan
Perrett, B.	P.	5Jan
Ormston, J. H.	P.	6Jan
Wright, R. H.	P.	6Jan

1916

Hollom, W. H.	P.	7Jan
Hynam, J. B.	P.	7Jan
Ford, L. C.	P.	7Jan
Haliley, W. F.	P.	8Jan
Price, W. A. G.	P.	8Jan
Tyzack, R. W.	P.	8Jan
Hawkins, A. §	P.	10Jan
Fidler, N.	P.	10Jan
Fisher, R. J.	P.	10Jan
Gates, G.	P.	10Jan
MacDowell, M. A.	P.	10Jan
McWaters, W. J.	P.	10Jan
Milner, R. S.	P.	10Jan
Mullinger, E. S.	P.	10Jan
Salmon, E. A.	P.	10Jan
Tweedie, M. W. F.	P.	10Jan
Wyness, W. J.	P.	10Jan
Blythe, J. W. §	P.	11Jan
Easey, C. H. A. §	P.	11Jan
Hart, E. D. §	P.	11Jan
Charles, R. B.	P.	11Jan
Clark, R. C. V.	P.	11Jan
Conroy, C.	P.	11Jan
David, L. C.	P.	11Jan
Keay, L. C.	P.	11Jan
Lines, A. W.	P.	11Jan
Perkins, C. U. W.	P.	11Jan
Slade, F.	P.	11Jan
Suffield, L. W. D.	P.	11Jan
Wasley, K. T.	P.	11Jan
Williams, D. B.	P.	11Jan
Robertson, E. C. §	P.	12Jan
Bayston, C. L.	P.	12Jan
Papworth, H. C.	P.	12Jan
Roche, B. P.	P.	12Jan
Rogers, C.	P.	12Jan
West, R. A.	P.	12Jan
Bristow, W. C. H.		12Jan
Dowsey, C. R. F.		12Jan
Scott, F.		12Jan
Ireland, E. C. §	P.	13Jan
Weeden, J. E. §	P.	13Jan
Kennedy, J. P.	P.	13Jan

1917

Prentice, E.	P.	13Jan
Sime, L.	P.	13Jan
Stanley, W. L.	P.	13Jan
Warren, R. J.	P.	13Jan
Altaras, L. H.	P.	14Jan
Begg, J. H.	P.	14Jan
Black, R. G.	P.	14Jan
Chadwick, J. H.	P.	14Jan
Ewan, C.	P.	14Jan
Garnett, R. P.	P.	14Jan
Griffiths, W. A.	P.	14Jan
Hampsheir, T. G.	P.	14Jan
Jones, J. D.	P.	14Jan
Naylor, T.	P.	14Jan
Platt, H.	P.	14Jan
Ratcliffe, E. B.	P.	14Jan
Rodgers, C. A.	P.	14Jan
Vince, F. J.	P.	14Jan
Boyd, H. L.	P.	15Jan
Scott, A. W.	P.	15Jan
Anthony, H. F.	P.	17Jan
Chadwick, J.	P.	17Jan
Dando, S. G.	P.	17Jan
Lacey, A. D.	P.	17Jan

1918

Pilot Officers —*contd.*

Lightfoot, T. W.	P.	17Jan
Manifold, D. M. C.	P.	17Jan
Periam, G. H.	P.	17Jan
Sherratt, J. P. G.	P.	17Jan
Jessop, R.	P.	18Jan
Roper, F. H.	P.	18Jan
Lister, C. E. §	P.	19Jan
Bussey, J. A.	P.	19Jan
Coules, J. F.	P.	19Jan
Deuchars, J.	P.	19Jan
Dixon, K.	P.	19Jan
Ellis, L.	P.	19Jan
Hilton, A. P.	P.	19Jan
Howes, E.	P.	19Jan
McCrag, H.	P.	19Jan
Parker, R. G.	P.	19Jan
Robinson, H. E.	P.	19Jan
Rollinson, F. R.	P.	19Jan
Watkins, E. W.	P.	19Jan
Halsey-Jones, D. R.	P.	19Jan
Robinson, H. B.	P.	19Jan
Allerton, F. P.	P.	20Jan
Downing, L. B.	P.	20Jan
Harper, W.	P.	20Jan
Hemingway, E.	P.	20Jan
King, F. G.	P.	20Jan
Luck, V. J.	P.	20Jan
Ballard, W. C.	P.	21Jan
Brown, T. D.	P.	21Jan
Digges, G. D.	P.	21Jan
Fisher, F. R.	P.	21Jan
Gillman, A. J.	P.	21Jan
Hill, G. P.	P.	21Jan
Horabin, C. N.	P.	21Jan
Morris, H.	P.	21Jan
Newman, A.	P.	21Jan
Nuthall, W. J. C.	P.	21Jan
Young, C. G.	P.	21Jan
Heaton, K.	P.	23Jan
Evans, H. J.	P.	24Jan
Harrison, R. P.	P.	24Jan
Honey, H. C.	P.	24Jan
Stacey, W.	P.	24Jan
Davis, H. M.	P.	24Jan
Davies, T.	P.	25Jan
Newcomb, L. F.	P.	25Jan
oss-Field, M. M.	P.	25Jan
Sanderson, H.	P.	25Jan
Wall, J. D.	P.	25Jan

1919

Dagnall, J. S. M.	P.	26Jan
Durrant, J. A.	P.	26Jan
Holthan, E. H. G.	P.	26Jan
Hurst, R. A.	P.	26Jan
Lamont, J. D. H.	P.	26Jan
Maynard, E. W.	P.	26Jan
Newnes, E. R.	P.	26Jan
Sowney, J. T.	P.	26Jan
Spokes, W. H.	P.	26Jan
Tasker, S.	P.	26Jan
Walker, A. A.	P.	26Jan
Warwick, S. B.	P.	26Jan
Bazett-Jones, F. C.	P.	26Jan
Bothwell, J. McK.	P.	26Jan
East, E. W.	P.	27Jan
Hemming, H. C.	P.	28Jan
Lodge, G.	P.	28Jan
Barnes, W. J.	P.	28Jan
Buchan, D. S.	P.	28Jan
Kendrick, D. C.	P.	28Jan
Peyton, H.	P.	28Jan

1920

Heath-Bullock, A. H.	P.	29Jan
Kemp, R. A.	P.	29Jan
Roker, G. H.	P.	29Jan
Yates, R. G.	P.	29Jan
Sweetman, J.	P.	30Jan
Morton, W. W.	P.	31Jan
Reynolds, G. B.	P.	1Feb
Wicks, W. O.	P.	1Feb
Withers, J. H.	P.	1Feb
Aarons, D.	P.	2Feb
Alexander, R. V.	P.	2Feb
Blackett, C. J. W.	P.	2Feb
Dingwall, J. H.	P.	2Feb
Easton, J. K.	P.	2Feb
Littlewood, G. B.	P.	2Feb
Miller, L. T.	P.	2Feb
Stevenson, J. A. R.	P.	2Feb
Young, A. R.	P.	2Feb
Bacon, A. E. §	P.	3Feb
Burn, R.	P.	3Feb
Kissen, M.	P.	3Feb
Lewis, J. D.	P.	3Feb
Parsons, E. G.	P.	3Feb
Street, A. E.	P.	3Feb
Temperley, G.	P.	3Feb
Van der Veen, C. W.	P.	3Feb
Wilson, H. W.	P.	3Feb
Foresythe, R. C. F.	P.	4Feb
Timms, L. A.	P.	4Feb
Appleby, R. C.	P.	5Feb
Laybourn, C. J. R.	P.	5Feb
Macdonald, J. A.	P.	5Feb
Wyatt, A. C. §	P.	6Feb
Halsey, A. K.	P.	6Feb
Solomons, A.	P.	6Feb
Wynne, R. §	P.	7Feb
Cartwright, G. S. §	P.	8Feb
Glynn-Morris, E. C.	P.	8Feb
Parkinson, A. M.	P.	8Feb
Peden, C. A. M.	P.	8Feb
Asplin, W. S.	P.	9Feb
Baber, J. P. P.	P.	10Feb
Charles, J. H.	P.	10Feb
Cooke, A. J.	P.	10Feb
Goodwin, E. M.	P.	10Feb

1921

Pilot Officers
—contd.

Jones, E. G.	P.	10Feb
Reed, K. R.	P.	10Feb
Richmond, J.	P.	10Feb
Usherwood, S. D.	P.	10Feb
Thomson, A. S. (*S. Rhodesian A.F.*)		10Feb
Andreoli, F. W.	P.	11Feb
Robson, D. A.	P.	12Feb
Russell, J.	P.	12Feb
Warrington, J.	P.	12Feb
Caldwell, W. L. V.	P.	13Feb
Willson, E. G.	P.	13Feb
Adams, R. J.	P.	17Feb
Breckell, J. S.	P.	17Feb
Nicholson, D. J. S.	P.	18Feb
Beynon, O.	P.	18Feb
Brown, G. A.	P.	18Feb
Edwards, G. F.	P.	18Feb
Wile, G.	P.	18Feb
Bray, A. J.	P.	19Feb
Coleman, G. E.	P.	19Feb
Pickering, A. E.	P.	19Feb
Herring, R. S., *M.C.*	P.	21Feb
Fielding, J. A.	P.	21Feb
Cole, E. C.	P.	22Feb
Baldwin, G. §	P.	25Feb
Muirhead, A. L. §	P.	27Feb
Miller, J. A. G.	P.	28Feb

1922

Foulkes, R. P.	P.	1Mar
Williams, D. M. (*S. Rhodesian A.F.*)		1Mar
Cobley, H. T.	P.	2Mar
Morgan, W. G. T.	P.	2Mar
Stapel, E. G.	P.	2Mar
Purcell, B. W.	P.	4Mar
Gould, A. §		6Mar
Hughes, A. L.	P.	7Mar
Reayer, J.	P.	7Mar
Woof, E. L.	P.	7Mar
Sarginson, S. R.	P.	8Mar
Robinson, G. R. C.	P.	9Mar
Cowan, R.	P.	12Mar
Rees, S. T.	P.	12Mar
Smith, S. E.	P.	12Mar
Farrer, E. G. S.	P.	13Mar
Blair, F. W.	P.	13Mar
Shearn, E. D.	P.	14Mar
Stokes, D. P.	P.	14Mar
Jones, J. W.	P.	15Mar
Selby, S. F.	P.	16Mar
Hope-Falkner, R. E.	P.	17Mar
Lester, R. T. §	P.	18Mar
Mee, F. C.	P.	19Mar
Allard, H. J.	P.	21Mar
MacDonald, E. M.	P.	21Mar

1923

Small, D. J.	P.	21Mar
Caruth, R. A. Y.	P.	22Mar
Hudson, F. W.	P.	22Mar
Belcher, H. J. §	P.	24Mar
Mundy, C.	P.	24Mar
Dougall, B. P.	P.	25Mar
Tosswill, J. T.	P.	26Mar
Shutes, R. F.	P.	27Mar
Williams, A. J. E.	P.	27Mar
Bull, J. H.	P.	27Mar
Jackson, J. G. C.	P.	27Mar
Lees, W.	P.	27Mar
Richards, E. F.	P.	27Mar
Rudden, J.	P.	27Mar
Webber, T. M.	P.	27Mar
Williams, J. H.	P.	27Mar
Filkin, I. H.	P.	27Mar
Soutar, E. D.	P.	28Mar
Godfree, J. H. W.	P.	29Mar
Young, R. G.	P.	29Mar
Kemp, C. §	P.	30Mar
Chapman, J. P.	P.	30Mar
King, J. B.	P.	30Mar
Peel, C. B.	P.	30Mar
Travers, G.	P.	30Mar
Burkinshaw, E. W.	P.	30Mar
Gobey, E. W.	P.	30Mar
Watson, J. P.	P.	30Mar
Walton, S. R. §	P.	31Mar
Stradling, R. A. M.	P.	31Mar
Crichmore, W. G.	P.	1Apr
Donald, R. B. (*S. Rhodesian A.F.*)		1Apr
Thuiller, J. P.	P.	2Apr
Rudd, T. H. §	P.	3Apr
Hawkins, L.	P.	3Apr
Thomas, T. C.	P.	3Apr
Taylor, W. F.	P.	4Apr
Ward, S. J. V.	P.	4Apr
Copley, W.	P.	6Apr
Roberts, H. J. W. (*S. Rhodesian A.F.*)		6Apr
Robinson, L. M. (*S. Rhodesian A.F.*)		6Apr
Cooke, J. F.	P.	7Apr
Tyne, H. L.	P.	7Apr
Maund, G. R. G.	P.	8Apr
Webb, E. O.	P.	8Apr
Guest, O. B. (*S. Rhodesian A.F.*)		8Apr
Corbett, A.	P.	10Apr
Hufton, H. G.	P.	10Apr
Brownlee, J.	P.	11Apr
Gowland, J. S.	P.	11Apr

1924

Pilot Officers —*contd.*

Mason-Tulby, W. R. P. 11Apr
Pratley, W. E. § P. 12Apr
Alldis, H. F. P. 12Apr
Anslow, A. T. W. P. 12Apr
Cartmell, W. E. P. 12Apr
McCauley, J. G. P. 12Apr
Roberts, F. C. P. 12Apr
Crees, H. A. St. J. (*S. Rhodesian A.F.*) 13Apr
Swan, H. T. P. 14Apr
Weaver, F. W. P. 14Apr
Webb, E. C. P. 14Apr
Wilcox, C. R. E. W. P. 14Apr
George, R. D. P. 16Apr
Hewitt, T. P. 16Apr
Ashby, C. G. P. 18Apr
Magee, T. P. 18Apr
Robinson, A. P. 18Apr
Peacock, F. J. P. 19Apr
Steed, R. H. P. 19Apr
Hall, M. S. P. 20Apr
Lander, K. R. P. 20Apr
Martin, S. G. P. 23Apr
Hogan, J. E. P. 23Apr
Brazier, D. H. § P. 24Apr
Eaves, K. G. C. P. 24Apr
Anderson, R. K. P. 25Apr
Gillies, J. P. 25Apr

1925

Taylor, D. B. P. 25Apr
Wilkinson, J. W. P. 25Apr
Barber, B. K. P. 27Apr
Jones, W. R. § P. 28Apr
Browdy, N. M. P. 29Apr
Squires, G. P. 30Apr
Cleverley, D. H. H., *DFM* § P. 1May
Shepherd, E. S. P. 1May
Robson, F. B. P. 2May
Saunders, S. H. P. 3May
Turner, F. W. P. 3May
Douglas, N. P. 4May
Gardner, C. H. B. P. 4May
Moore, L. P. P. 4May
Nicol, M. P. 4May
Rushbridge, J. S. C. P. 4May
Shelly, J. B. P. 4May
Smith, B. P. 4May
Spikings, J. F. P. 4May
Waghorn, H. C., *M.B.E.* P. 4May
Barnes, D. P. 4May
Benn, J. E. P. 4May
Best, A. E. P. 4May
Cresswell, F. J. P. 4May
Henson, R. P. 4May
Innes, J. L. P. 4May
Moliver, J. R. P. 4May
Mutch, J. D. P. 4May
Ryder, J. P. P. 4May
Dury, G. H. P. 6May
Fletcher, G. C. P. 6May
Ripley, J. C. § P. 9May
Beese, N. B. P. 9May
Stening, H. G. E. P. 9May
Turner, H. S. P. 9May
Carver, F. J. R. P. 9May
Richards, H. § P. 11May
Bindon-Moore, J. P. 11May
Hunter, J. M. P. 11May

1926

Ketteringham, A. J. P. 11May
Lewin, H. A. P. 11May
Marks, H. P. 11May
Morton, L. P. 11May
Preece, F. R. P. 11May
Shaw, J. W. P. 11May
Tanner, W. G. P. 11May
Tobey, G. B. P. 11May
Walker, A. P. 11May
Walsh, L. J. P. 11May
Wright, G. F. P. 11May
Hall, H. F. (*S. Rhodesian A.F.*) 11May
Bowden, W. L. P. 12May
Campbell, P. P. 12May
Christie-Miller, R. H. P. 12May
Cloigh, R. J. P. 12May
Drybrough, A. P. 12May
Dutton, K. G. W. P. 12May
Fry, A. J. P. P. 12May
Hadwin, R. P. 12May
Hogshaw, B. W. P. 12May
Line, E. B. G. P. 12May
Mackwood, C. F. P. 12May
Marples, J. R. P. 12May
Marsh, R. P. 12May
Merritt, A. T. P. 12May
Owen, H. L. P. 12May
Perrins, M. F. P. 12May
Ridge, E. G. D. P. 12May
Savage, W. T. P. 12May
Siddons, S. P. 12May
Stewart, J. S. W. P. 12May
Thomas, E. F. C. P. 12May
Wasey, L. R. T. P. 12May
Weeks, R. L. C. P. 12May
Moynihan, N. H. P. 12May
Albertini, A. V. P. 13May
Everdell, E. J. P. 13May
Mundell, G. T. P. 13May
Ash, R. P. 15May
Poppitt, R. D. P. 15May
Cunningham, H. C. § P. 16May
Clifford-Turner, H. D. P. 16May
Mills, C. P. 16May
Perkins, M. F. P. 16May

1927

Pilot Officers
—contd.

Slack, L.	P.	16May
Briggs, H. G. §		18May
Fox, G. E.	P.	18May
Lane, R. J. W.	P.	18May
Phillips, A.	P.	18May
Bennett, A. G.	P.	19May
Carmichael, L. D.	P.	20May
Paddon, R. A.	P.	20May
Scott, J. R.	P.	22May
Bowers, S. H.	P.	23May
Paddon, S. W.	P.	23May
Andrews, K. A.	P.	23May
Salter, G.	P.	23May
Wills, E. R. §	P.	25May
Kidd, C. F., *A.F.M*	P.	25May
Lawrence, J. T.	P.	25May
Lenthall, E. B.	P.	25May
Preston, F. R. W.	P.	25May
Simpson, A. H.	P.	25May
Whale, J. L.	P.	26May
Doolan, R. J.	P.	27May
Corbin, P. G. E.	P.	29May
Brill, R. E.	P.	30May
Cunningham, R. T.	P.	30May
Jones, R.	P.	30May
Tait, C. M.	P.	30May
McChlery, R. (*S. Rhodesian A.F.*)		30May
Frost, W. H. J.	P.	31May
Styles, E. A.	P.	31May
Russell, C. R.	P.	1June
Clark, C. I.	P.	1June
Gatehouse, R. C.	P.	1June
Hansford, H. C.	P.	1June
Kerswill, J. M.	P.	1June
Lugg, W.	P.	1June
MacGregor, F. G.	P.	1June
Scorer, P. G.	P.	1June
Sumner, E. J. (*S. Rhodesian A.F.*)		1June
Harris, A. L.	P.	1June
Spiers, A. G.	P.	1June
Lane, W. E.	P.	2June
Parmee, D.	P.	2June
Richardson, B. V.	P.	2June
Salusbury-Trelawny, J. W. R. M.	P.	3June
Allan, D. A. (*S. Rhodesian A.F.*)		4June
Davies, J. J.	P.	4June
Dennis, R. J.	P.	4June
Evans, L. W.	P.	4June
Kearney, L. E.	P.	4June

1928

Taylor, W. J.	P.	4June
Collins, E. C. G.	P.	5June
Barker, B. A. (*S. Rhodesian A.F.*)		8June
Hemming, H., *A.F.C.*	P.	8June
Cox, F. W.	P.	9June
Stafford, R. H. P.	P.	10June
Brown, K. R.	P.	10June
Coats, A. R.	P.	10June
Davies, M. I.	P.	13June
Scott, H.	P.	13June
Chadwick, T. L.	P.	15June
Cook, E.	P.	15June
Dean, L.	P.	15June
Foster, R. O.	P.	15June
Minton, D. J.	P.	15June
Moffitt, D. G.	P.	15June
Puleston, G. A.	P.	15June
Roberts, H. P.	P.	15June
Snell, W.	P.	15June
Wyatt, R. E. S.	P.	15June
Hill, E. A.	P.	16June
Littledale, R. F.	P.	16June
Minney, S. F. G.	P.	16June
Shepherd, E.	P.	16June
Warden, G. A.	P.	16June
Gaddum, R. P.	P.	18June
Padgen, H. T.	P.	18June
Butts, D. C.	P.	18June
Ballard, R. C.	P.	20June
Barlow, C. N.	P.	20June
Colbeck, A. L.	P.	20June
Ellis, D. K.	P.	20June
Every, J. R.	P.	20June
Froggatt, J. E.	P.	20June
Glanville, R. H.	P.	20June
Grier, W. A.	P.	20June
Hodgson, A. T.	P.	20June
Irwin, L.	P.	20June
Lewis, E. H.	P.	20June
Martin, A. E.	P.	20June
Pitwood, H.	P.	20June
Shobbrook, H. F.	P.	20June
Wilson, F. J.	P.	20June

1929

Connell-Smith, L. G.	P.	21June
Smith, W.	P.	21June
Barrett-Lennard, D.	P.	22June
Bramhall, J. G.	P.	22June
Callan, J. L.	P.	22June
Cole, R. A.	P.	22June
Phelps, H. S.	P.	22June
Sharp, W. T. H.	P.	22June
Tierney, E.	P.	22June
Bennett, J. B.	P.	22June
Bentley, A.	P.	22June
Cox, H. C.	P.	22June
Cox, V. P.	P.	22June
Davies, D. T.	P.	22June
Kidd, J. C.	P.	22June
Lightfoot, G. T.	P.	22June
Lyon, K. W.	P.	22June
Phillips, J. D.	P.	22June
Turner, F. W.	P.	22June
Whisker, R. F.	P.	22June
Young, T.	P.	23June
Beveridge, R.	P.	23June
Hughes, C. J. S.	P.	23June
Neale, K. S.	P.	23June
Ansell, B. C.	P.	24June
Kinnes, I. C.	P.	24June
Morton, E. S.	P.	24June
Heneaghan, J.	P.	26June
Dow, H. J.	P.	27June
Heron, E. A.	P.	27June
Pimlott, J. R.	P.	27June
Thring, E. J. G.	P.	27June
Buckland, W. R.	P.	29June
Hancock, J. T.	P.	29June
Hiscock, F. H.	P.	29June
Loewi, G. F.	P.	29June
May, A. J.	P.	29June
Read, P. W.	P.	29June
Rowley, R. W. M.	P.	29June
Reece, G. W. L.	P.	29June

Pilot Officers —*contd.*

1930

Thomson, W. S. H.	P.	1July
Hamilton, J. (*S. Rhodesian A.F.*)		1July
Lewis-Ap-Thomas, A. (*S. Rhodesian A.F.*)		1July
Beach, G.	P.	2July
Blagburn, C. A.	P.	2July
Young, C. R.	P.	2July
Hardy, E. A.	P.	2July
Hatch, N.	P.	2July
Lennox, R. H.	P.	2July
Need, D. A.	P.	2July
Robinson, H.	P.	2July
Slater, J. E. D.	P.	2July
Smith, G. M. B.	P.	2July
Whitehall, K. E. N.	P.	2July
Young, F.	P.	2July
Watts, A. G.	P.	4July
Charter, R. P.	P.	4July
Moss, M. W.	P.	4July
Lyons, A. B.	P.	5July
Mellows, D. H.	P.	5July
Folkson, G.	P.	6July
Scott, R. McC.	P.	6July
Woods, B.	P.	6July
Edgar, D. G.	P.	7July
Rudd, G. W.	P.	7July
Symmons, E. H.	P.	7July
Walls, J.	P.	7July
Graham, R. P.	P.	8July
Bickers, J. W.	P.	9July
Burgess, C. S.	P.	9July
Ogier, K. N.	P.	9July
Maddison, H. R.	P.	11July
Allan, J. G.	P.	13July
Bushby, F. R.	P.	13July
Chesham, A. J.	P.	13July
Daniels, L. H. J.	P.	13July
Goddard, J. L.	P.	13July
Gosden, N. H.	P.	13July
McGaw, F. W.	P.	13July
Myles, M. MacL.	P.	13July
O'Hea, B. M. P.	P.	13July
Page, W. L.	P.	13July
Rae, L.	P.	13July
Wilkie, M. M.	P.	13July
Wilson, E. H. P	P.	13July
Wallis, J. G.	P.	13July
Baldwin, A.	P.	14July

1931

Bradley, W. M.	P.	14July
Leighton, F. H.	P.	14July
Lennard, P. C.	P.	16July
Cochrane, A. C.	P.	16July
Gillespie, A. C.	P.	16July
Lyall, G. K. M.	P.	16July
Whiteford, R. G.	P.	16July
Wilkinson, J.	P.	16July
Peachey, G. A.	P.	18July
Ainsworth, W. K.	P.	18July
Harwood, T.	P.	19July
Wade, J. C.	P.	19July
Warren, G. L.	P.	19July
Robertson, S. E.	P.	19July
Anderson, V. §	P.	20July
Castley, R. H.	P.	20July
Gay, A. A.	P.	20July
Phillips, F. M.	P.	20July
Turvey, T.	P.	20July
Bignold, D. S.	P.	20July
Medland, E. E.	P.	21July
Montague, S. C. J.	P.	21July
Richardson, S. Y.	P.	21July
Heanly, R. D. §	P.	23July
Kettle, S. N.	P.	23July
Matthews, J.	P.	23July
Palmby, C. A. J.	P.	23July
Parsons, W.	P.	25July
Lee, D. R.	P.	26July
Dent, C. W.	P.	27July
Hazell, R. R. H.	P.	27July
Hull, N. B.	P.	27July
Turner, A.	P.	27July
Starr, C. V.	P.	27July
⊗ Sheppard, E. T. C.	P.	28July
Almonds, J. S.	P.	30July
Cullen, J. D.	P.	30July
Kefford, A. E.	P.	30July
Thomas, E.	P.	30July

1932

Green, R. V.	P.	1Aug
Hilborne, W. G. G.	P.	1Aug
Melvin-Warner, R.	P.	1Aug
Pollock, E. R. S.	P.	1Aug
Shepherd, H. A. F.	P.	1Aug
Bartlett, P. M.	P.	1Aug
Cosgrove, W.	P.	1Aug
Daniels, J. C. W.	P.	2Aug
Mills, J. G. H.	P.	2Aug
Rees, S. A.	P.	2Aug
White, A.	P.	2Aug
Taylor, W. F.	P.	3Aug
Benjamin, E. A.	P.	4Aug
Bennison, A.	P.	5Aug
Webb-Jones, J. W.	P.	5Aug
Fairley, J.	P.	5Aug
Brooke, F. H.	P.	6Aug
Clark, J. A.	P.	6Aug
Hamilton, R. H.	P.	6Aug
Bennett, J. W.	P.	8Aug
Humphries, C. B.	P.	8Aug
Neal, W. A. A.	P.	8Aug
Roberts, E.	P.	8Aug
Sanderson, T. C. H.	P.	8Aug
Wilson, J. C.	P.	8Aug
Chapman, F.	P.	8Aug
Gadd, L. E.	P.	9Aug
O'Keeffe, T. §	P.	10Aug
Freeman, R. H. §		10Aug
Anderson, F. A.	P.	10Aug
Beesley, A. J.	P.	10Aug
Camwell, W. A.	P.	10Aug
Hayden, A. W.	P.	10Aug
Murray, R. A.	P.	10Aug
Torres, S. J.	P.	10Aug
Williams, L. R.	P.	10Aug
Mason, A. A. L.	P	10Aug
Dean, J. F.	P.	11Aug
Rowe, G. A.	P.	11Aug
Schrier, W. A.	P.	11Aug
Clark, R. J.	P.	12Aug
Hutchings, H. J.	P.	12Aug
⊗ Stevenson, J. §	P	13Aug
Massey, G. J.	P.	13Aug
Lapthorn, R. A.	P.	14Aug
Reid, G. §	P.	15Aug
Chant, T.	P.	15Aug
Owen, H. R.	P.	15Aug
Richards, F. M.	P.	15Aug
Spiegelhalter, M. J.	P.	15Aug
Hodsoll, P. M. P.	P.	16Aug
Davey, J.	P.	17Aug
Jones, T. I.	P.	17Aug
McPartland, N. A. §	P.	18Aug
Bannerman, L. G.	P.	18Aug

⊗ Qualified in Torpedo Servicing.

Pilot Officers
—contd.

1933

King, M.	P.	19Aug
Hansen, J.	P.	22Aug
Talent, J. A.	P.	22Aug
Bennett, F. V.	P.	23Aug
Cooper, G. R.	P.	23Aug
Laxon, A. W.	P.	23Aug
Littlewood, E. E. G.	P.	23Aug
Locke, W. S.	P.	23Aug
Safkin, J.	P.	23Aug
Turner, W. H.	P.	23Aug
Haslam, D. D.	P.	24Aug
Hutchings, E. E.	P.	24Aug
Keenan, H.	P.	24Aug
Simon, D.	P.	24Aug
Thompson, H. L.	P.	24Aug
Tribe, A. S.	P.	24Aug
Garrie, J. D. G.	P.	25Aug
Hoyland, T. A. W.	P.	25Aug
Skinner, A. H.	P.	25Aug
James, J. G.	P.	26Aug
Slaughter, A. H.	P.	26Aug
Harrison, W. T.	P.	27Aug
Rowat, W. §		29Aug
Carter, T. E.	P.	29Aug
Macgregor, G.	P.	29Aug
Macrae, W. A.	P.	29Aug
Abell, D. G.	P	30Aug
Aird, G. S.	P.	30Aug
Baker, P.	P.	30Aug
Banks, W. U.	P.	30Aug
Bishop, M.	P	30Aug
Brouard, N. H. Des C.	P.	30Aug
Dixon, R. H.	P.	30Aug
Johnstone, P. D.	P	30Aug
Stones, T. F.	P.	30Aug
Try, B. R.	P.	30Aug
Turnell, M.	P.	30Aug
Voss, H. E.	P.	30Aug
Wigg, L. H.	P.	30Aug
Wilkinson, H.	P.	30Aug
Taylor, G. §	P.	1Sept
Barter, L. G.	P.	1Sept
Carlyle, J. R.	P.	1Sept
Catchpole, F. J.	P.	1Sept
Englesfield, L. T.	P.	1Sept
Harrison, H. T.	P.	1Sept
Hind, R.	P.	1Sept
Hunter, G. W.	P.	1Sept
Hutchinson, J. H.	P.	1Sept
Irving, W. S.	P.	1Sept
Kahn, G. L.	P.	1Sept
Oldham, D. E.	P.	1Sept
Powell, J. S.	P.	1Sept
Powell, W. M. J.	P.	1Sept
Rantzen, W. J.	P.	1Sept

1934

Shirreffs, H. W.	P.	1Sept
Tarlton, H. C.	P.	1Sept
Taylor, A. T.	P.	1Sept
Ticquet, C. E.	P.	1Sept
Turton, H. B.	P.	1Sept
Hogben, A. R.	P.	1Sept
James, W. A.	P.	2Sept
Wigan, A. P. C.	P.	2Sept
Yeudall, R.	P.	2Sept
Holder, L.	P.	2Sept
Norval, G. G.	P.	2Sept
Cochrane, T. J.	P.	3Sept
Doak, D. M.	P.	3Sept
Fassam, T. E. J.	P.	3Sept
Handyside, J. B.	P.	3Sept
Jackson, S. G.	P.	3Sept
Roberts, R.	P.	4Sept
Richards, C. W. B.	P.	5Sept
Everett, G. H.	P.	5Sept
Smulian, P.	P.	6Sept
Wellington, F.	P.	6Sept
Garrard, F. W.	P.	7Sept
Goodkin, D.	P.	7Sept
Bedford, H.	P.	8Sept
Bentley, W. A.	P.	8Sept
Brown, H. B.	P.	8Sept
Dinnis, G. C.	P.	8Sept
Edwards, A. C.	P.	8Sept
Field, G. R.	P.	8Sept
Gordon, D. V.	P.	8Sept
Greening, F. S.	P.	8Sept
Keppie, J. L.	P.	8Sept
King, G. G.	P.	8Sept
Leonard, C. H.	P.	8Sept
Martin, W. T.	P.	8Sept
Meadows, H. W.	P	8Sept
Mutch, A. A.	P.	8Sept
Walton, F. E.	P.	8Sept
Wilson, D.	P.	8Sept
Worrall, A. E.	P.	8Sept
Croker, K. B.	P.	9Sept
Thwaite, L.	P.	9Sept
Jenkins, P. E. J.	P.	10Sept
Wilson, J. A.	P.	10Sept
Jackson, A.	P.	13Sept
Stock, L.	P.	13Sept
Anderson, J. D.	P.	14Sept
Harrison, J. S.	P	14Sept
Stiles, C. H. T.	P.	14Sept
Wright, J. C.	P.	15Sept
Collins, J. H.	P.	15Sept
De Clerck, A. G. C.	P.	15Sept
Adkins, T. C.	P.	16Sept
Gray, C. S.	P.	17Sept
Booth-Russell, S.	P.	19Sept
Tyrell, W.	P.	20Sept
Child, W. J.	P.	21Sept
Winter, J.	P.	21Sept
Baker, L. H.	P.	21Sept
Musgrove, W. H. §	P.	22Sept
Barraclough, G.	P.	22Sept
Baxter, B. R.	P.	22Sept
Bentley, G. E. W.	P.	22Sept
Charman, T. H.	P.	22Sept
Clapp, P. D.	P.	22Sept

1935

Darlington, P.	P.	22Sept
Faulkner, C. S. J.	P.	22Sept
Fowke, P. B.	P.	22Sept
Freckingham, E. B.	P.	22Sept
Gough, F. H.	P.	22Sept
Hines, A. A.	P.	22Sept
Lithgow, N. T.	P.	22Sept
Miller, C. T. G. R.	P.	22Sept
Paffett, W. F. H.	P.	22Sept
Tyler, H. S.	P.	22Sept
Westmacott, R. P.	P.	22Sept
Lewis, P. E.	P.	23Sept
Glynn, F. J.	P.	23Sept
Nevett, G. F.	P.	23Sept
Howard, C. C. §	P.	24Sept
Coles, H. A.	P.	26Sept
Chapman, H.	P.	27Sept
Rust, R.	P.	27Sept
Donovan, J. H.	P.	28Sept
Hecht, M. C. J.	P.	29Sept
Henderson, W. R. S.	P.	30Sept
Evans, C.	P.	30Sept
Hamer, G. T.	P.	30Sept
Lane, W. W.	P.	30Sept
Miller, D. B.	P.	30Sept
Dutton, E. A.	P.	1Oct
Dunbar, T. D.	P.	3Oct
Whitlock, L. A.	P.	3Oct
Amos, E. W.	P.	5Oct
Atkins, R. G.	P.	5Oct
Bedford, E. W.	P.	5Oct
Boulter, L. J.	P.	5Oct
Bunyan, J.	P.	5Oct
Cavill, E. E.	P.	5Oct
Daniel, A. M.	P.	5Oct
Hazelwood, L. P.	P.	5Oct
Hicks, R. G.	P.	5Oct
Holmes, F. J.	P.	5Oct
Horrocks, R. W.	P.	5Oct
Mitchelmore, F. G.	P.	5Oct
Scarrett, E. R. J.	P.	5Oct
Shave, W. R.	P.	5Oct
Short, H. V.	P.	5Oct
Sutton, W. A.	P.	5Oct
Tytherleigh, G. E. L.	P.	5Oct
Gallon, R.	P.	7Oct
Grego, A. W.	P.	7Oct
Hamilton, C.	P.	7Oct
Hendley, N.	P.	7Oct
Hudson, F. S.	P.	7Oct
Owen, I. A.	P.	7Oct
Roe, L.	P.	7Oct
Travers, W. S.	P.	7Oct
Blackham, R. C.		8Oct
Yandell, B. A. C.		8Oct
Chassels, R. B.	P.	10Oct
⊗ Catchpole, P. R. §	P.	12Oct
⊗ Mackenzie, R. W. §	P.	12Oct
Backrath, R. G.	P.	12Oct
Bosher, H. J.	P.	14Oct
Connelly, R.	P.	14Oct
McKin, F.	P.	14Oct
Mackereth, J.	P.	14Oct
Proctor, J. T.	P.	14Oct
Narracott, E.	P.	17Oct
Osmond, E. T.	P.	19Oct

⊗ Qualified in Torpedo Servicing.

1935a

Pilot Officers—*contd.*

Holmes, J. L.		21Oct
Rutherford, G. A.		21Oct
Beech, D.	P.	22Oct
Rider-Rider, W. F. R.	P.	22Oct
Ivemey-Flanagan, A.M. §		24Oct
Coverdale, R. G.	P.	24Oct
Dolman, V. E.	P.	27Oct
Gray, K.	P.	24Oct
Willows, D. E.	P.	27Oct
Folland, B. M. R.	P.	28Oct
Fowler, J.	P.	28Oct
Killen, W. T.	P.	28Oct
Sabin, F. C.	P.	28Oct
Smith, J.	P.	28Oct
Sumner, D. G.	P.	28Oct
Brewin, F. D.	P.	29Oct
Tracy, A. J.	P.	29Oct
Wright, F. S.	P.	30Oct
O'Connor, T. S.	P.	30Oct
Pilling, K. R.	P.	30Oct
Adams, B. R.	P.	31Oct
Baldwin, G. C. (*S. Rhodesian A.F.*)		1Nov
Lea, T.		2Nov
Potter, A.	P.	2Nov
Baker, A. G. §	P.	3Nov
Cowan, T.	P.	3Nov
Harvey, R. A.	P.	4Nov
Hogg, C. A.	P.	4Nov
Hutchings, A. J. B.	P.	4Nov
Jones, J. A.	P.	4Nov
Jones, J. R.	P.	4Nov
Lewis, W. E.	P.	4Nov
Lockhart, W.	P.	4Nov
Richards, F. A.	P.	4Nov
Thorn, L. E. A.	P.	4Nov
Turner, A. E.	P.	4Nov
Walters, S.	P.	4Nov
Weldon, T. D.	P.	4Nov
Campbell, C. M.	P.	5Nov
Ibbs, H.	P.	5Nov
Slater, H.	P.	7Nov
Cook, W.	P.	9Nov
McLeod, J. E.	P.	10Nov
Pittman, M. W.	P.	10Nov
Bannon, J.	P.	11Nov
Beckley, A. F.	P.	11Nov
Ingham, G. W.	P.	11Nov
Lowe, D.	P.	11Nov
O'Prey, A. H. B.	P.	11Nov
Perry, E. G.	P.	11Nov
Small, G. B. K.	P.	11Nov
Parry, E. K.	P.	12Nov
Waller, W. J. I.	P.	12Nov
Lucas, G. J.	P.	13Nov
Ion, T. R.	P.	13Nov
Wakefield, J.	P.	16Nov

1936

Drees, H. A. V.	P.	17Nov
Alwood, H. A.	P.	18Nov
Heaviside, W.	P.	18Nov
Jones, I. J.	P.	18Nov
Loosemore, D. H.	P.	18Nov
Sansom, A. H.	P.	16Nov
Smith, G. A.	P.	18Nov
Hagan, J.	P.	20Nov
McArthur, R. R. W.	P.	20Nov
Montgomery, J.	P.	20Nov
Thomas, D. A.	P.	20Nov
Thomas, W. T.	P.	20Nov
Frost, A. St. B. F.	P.	23Nov
Every, A. F. §	P.	24Nov
Aiken, R. S.	P.	24Nov
Allen, L. J. G.	P.	24Nov
Aspinall, N. B.	P.	24Nov
Baker, P. F.	P.	24Nov
Barnard, P. R.	P.	24Nov
Barrett, C. F. H.	P.	24Nov
Boyle, H. MacQ.	P.	24Nov
Bradnock, F. W.	P.	24Nov
Butt, G. S.	P.	24Nov
Buttery, J. A.	P.	24Nov
Carvis, W. W.	P	24Nov
Casey, V. M.	P.	24Nov
Chalk, P. H.	P.	24Nov
Couper, T. F.	P.	24Nov
Cowan, A. C. MacN.	P.	24Nov
Dalby-Ball, S. A. W.	P.	24Nov
Davis, R. A.	P.	24Nov
Dodd, E.	P.	24Nov
Downie, A. P.	P.	24Nov
Easterbrook, G. M.	P.	24Nov
Ecclestone, C.	P.	24Nov
Edwards, J.	P.	24Nov
Eyres, S.	P.	24Nov
Forsyth, J. W. W.	P.	24Nov
Gilligan, T. A.	P.	24Nov
Godwin, S.	P.	24Nov
Gray, J.	P.	24Nov
Harpham, R.	P.	24Nov
Harris, A. H.	P.	24Nov
Hebb, J. A.	P.	24Nov
Holden, F.	P.	24Nov
Howard, K.	P.	24Nov
Levy, R. G.	P.	24Nov
Lloyd, N. M.	P.	24Nov
Lloyd, R. M.	P.	24Nov
Lloyd, W. O.	P.	24Nov
Marshall, W. N.	P.	24Nov
Mayall, L. T.	P.	24Nov
Metcalf, C. D.	P.	24Nov
Moorhouse, S.	P.	24Nov
Mortimer, W. A.	P.	24Nov
Mussell, E. S.	P.	24Nov
O'Connor, J. P. M.	P.	24Nov
Page, N. E.	P.	24Nov
Palmby, J. F.	P.	24Nov
Passey, F. W.	P.	24Nov
Payne, C. S.	P.	24Nov
Piggott-Smith, H. T.	P.	24Nov
Potts, F. J.	P.	24Nov
Price, D. N.	P.	24Nov
Pumfrey, J. L.	P.	24Nov
Rainbow, D.	P.	24Nov
Roberts, D.	P.	24Nov
Roberts, W. N.	P.	24Nov
Rollinson, W.	P.	24Nov
Sloper, N. A	P.	24Nov

1937

Smith, A. D.	P.	24Nov
Smith, C. G.	P.	24Nov
Stanbury, M. R.	P.	24Nov
Stevens, R E T.	P.	24Nov
Turton, G.	P.	24Nov
Tyas, S.	P.	24Nov
Valentine, O.	P.	24Nov
Williams, I. J.	P.	24Nov
Wood, H. G.	P.	24Nov
Wright, R. W.	P.	24Nov
Aubrey, W.	P.	25Nov
Burford, F. J.	P.	25Nov
Cran, J.	P.	25Nov
Gould, S. C.	P.	25Nov
Green, W. H.	P.	25Nov
Hamill, J.	P.	25Nov
Harrower, J. W.	P.	25Nov
Kellas, G. D.	P.	25Nov
King, N. R.	P.	25Nov
Matheson, A. J.	P.	25Nov
Philo, J. W.	P.	25Nov
Samuel, G. R.	P.	25Nov
Wainwright-Fahey, W. G.	P.	27Nov
McBurney, J. W.	P.	27Nov
Pascoe, H. §	P.	28Nov
Tasker, J. D.	P.	29Nov
De Pellette, R. §	P.	1Dec
Goodrick, E. §	P.	1Dec
Newsome, G. P. §	P.	1Dec
Bailey, B.	P.	1Dec
Bayless, F. H.	P.	1Dec
Bell, G.	P.	1Dec
Borgartz, J. W. A.	P.	1Dec
Bowles, A. E.	P.	1Dec
Chapman, H. N.	P.	1Dec
Collier, D. A. M.	P.	1Dec
Crowther, H. D.	P.	1Dec
Davies, G. J.	P.	1Dec
Driscoll, D. B.	P.	1Dec
Duck, L. W.	P.	1Dec
Fish, E. J.	P.	1Dec
Fraser, R. L.	P.	1Dec
Frost, T. J. C.	P.	1Dec
Girling, A. E.	P.	1Dec
Goldring, N. A. A.	P.	1Dec
Haliday, L. R.	P.	1Dec
Harman, R. V.	P.	1Dec
Hathaway, W. H.	P.	1Dec
Hindshaw, N.	P.	1Dec
Hodgson, G.	P.	1Dec
Holmes, G. M.	P.	1Dec
Hurd, C. O.	P.	1Dec
Hutchence, D. K.	P.	1Dec
Hutton, J.	P.	1Dec
Jackson, N. H.	P.	1Dec
Keene, V. H.	P.	1Dec
Kemp, F. E.	P.	1Dec
Laidlaw, H. R.	P.	1Dec
Manwell, J.	P.	1Dec
Mayer, W. D.	P.	1Dec
Mead, J. L.	P.	1Dec
Meadows, C. R.	P.	1Dec
Mitchell, A. H.	P.	1Dec
Mitchell, J.	P.	1Dec
Munn, E. J.	P.	1Dec
Nicholls, F. R.	P.	1Dec

1937a

Pilot Officers
—contd.

Noble, J.	P.	1Dec
O'Reilly, M.	P.	1Dec
Parry, W. G.	P.	1Dec
Peacock, O. W.	P.	1Dec
Pearce, A. E. D.	P.	1Dec
Phillips, J. M.	P.	1Dec
Pilkington, L. W.	P.	1Dec
Prior, C.	P.	1Dec
Rennie, G. G. D.	P.	1Dec
Reynolds, W. V.	P.	1Dec
Richardson, C.	P.	1Dec
Roe, D. J.	P.	1Dec
Salzer, E. M.	P.	1Dec
Samels, J. J.	P.	1Dec
Sharman, E. L.	P.	1Dec
Sheppard, R. H.	P.	1Dec
Shuttleworth, S. G.	P.	1Dec
Simpson, J. A.	P.	1Dec
Smith, J. S.	P.	1Dec
Smith, S. J.	P.	1Dec
Spens, A. R.	P.	1Dec
Steel, R. F.	P.	1Dec
Thorne, F. W.	P.	1Dec
Tucker, S. J.	P.	1Dec
White, N.	P.	1Dec
Whiteley, A. M.	P.	1Dec
Wildridge, G.	P.	1Dec
Horn, J. V.	P.	1Dec
Speeks, D. L.	P.	1Dec
Barker, H. I.	P.	2Dec
Borland, A. R.	P.	2Dec
Coates, A.	P.	2Dec
Donaghy, J.	P.	2Dec
Dunn, H. K.	P.	2Dec
Howells, W. N.	P.	2Dec
Hill, B.	P.	2Dec
Jardine, W. R.	P.	2Dec
Kirk, J. O.	P.	2Dec
O'Driscoll, J. P.	P.	2Dec
Oxley, J. E.	P.	2Dec
Quinn, A. R.	P.	2Dec
Wainwright, A.	P.	2Dec
Wheeler, L. B.	P.	2Dec
Winyard, A. J.	P.	3Dec
Freeman, W. A.	P.	4Dec
Ashton, G. H. §	P.	8Dec
Singer, C. H. §	P.	8Dec
Bewley, J.	P.	8Dec
Black, S.	P.	8Dec
Brooke, C. B.	P.	8Dec

1938

Broomfield, C. A.	P.	8Dec
Brown, E. C. F.	P.	8Dec
Buxton, W. C.	P.	8Dec
Carr, E. G.	P.	8Dec
Chamberlain, B. A. W.	P.	8Dec
Claridge, A. E.	P.	8Dec
Constable, L. A.	P.	8Dec
Cooper, J. P.	P.	8Dec
Daniels, G. A.	P.	8Dec
Drabble, P.	P.	8Dec
Elledge, L.	P.	8Dec
Geddes, W. T. V.	P.	8Dec
Hodge, G. S.	P.	8Dec
Hooker, G. E.	P.	8Dec
I'Anson, E. E.	P.	8Dec
Kidson, G. A.	P.	8Dec
Knepler, L.	P.	8Dec
Little, A. F.	P.	8Dec
Major, L. A.	P.	8Dec
Maple, C. A.	P.	8Dec
Marshall, W. C.	P.	8Dec
Moore, A.	P.	8Dec
Nelson, A. L.	P.	8Dec
Nevell, V. H.	P.	8Dec
Parkes, E. S.	P.	8Dec
Polley, H. A.	P.	8Dec
Reece, O. B.	P.	8Dec
Reilly, G. M.	P.	8Dec
Rose, H.	P.	8Dec
Rowland, L. D.	P.	8Dec
Seligman, R. E. S.	P.	8Dec
Stainer, J. A. M.	P.	8Dec
Thomson, B.	P.	8Dec
Wilson, G. W.	P.	8Dec
Wilton, F.	P.	8Dec
Stray, W. J. B.	P.	8Dec
Bregazzi, D. A.	P.	9Dec
Culshaw, G.	P.	9Dec
Emsden, P. R.	P.	9Dec
Haill, F. H.	P.	9Dec
Hall, W. C.	P.	9Dec
Hendry, F. A.	P.	9Dec
John, A. H.	P.	9Dec
Lord, W. E.	P.	9Dec
Merrie, G.	P.	9Dec
Newell, L. W.	P.	9Dec
Shooter, A.	P.	9Dec
Smith, D. M.	P.	9Dec
Thomson, D.	P.	9Dec
Whalley, W. L.	P.	9Dec
Wright, N. O.	P.	9Dec
Church, R. §	P.	10Dec
Reynolds, J.	P.	10Dec
Hansford, V. S.	P.	11Dec
Soar, E. H. T.	P.	14Dec
Barnard, B. R. §	P.	15Dec
Curry, A. J. §	P.	15Dec
Dawson, C. C. §	P.	15Dec
Freeland, H. C. §	P.	15Dec
Gates, T. C. §	P.	15Dec
Ashdown, F. B.	P.	15Dec
Belloni, B.	P.	15Dec
Bolton, E. A.	P.	15Dec

1939

Brewis, L. J.	P.	15Dec
Chadwick, A. M.	P.	15Dec
Cox, K.	P.	15Dec
Crossfield, A. R.	P.	15Dec
Dain, C. W. C.	P.	15Dec
Dales, R. C.	P.	15Dec
Davis, A. J.	P.	15Dec
Dellow, P. J.	P.	15Dec
Dinner, S. J. R.	P.	15Dec
Eede, J.	P.	15Dec
Gillett, E.	P.	15Dec
Glass, A. H.	P.	15Dec
Gordon, D.	P.	15Dec
Gotch, B. E. de St. D.	P.	15Dec
Heath, D. I. E.	P.	15Dec
Hibbs, E. R.	P.	15Dec
Jacob, R. L.	P.	15Dec
Jones, I. B.	P.	15Dec
Jones, M. H. B.	P.	15Dec
Jury, H. A.	P.	15Dec
Kelly, T. E.	P.	15Dec
Leathard, A. C. S.	P.	15Dec
Lewis, E. D. G.	P.	15Dec
Lloyd, C. R. G.	P.	15Dec
Loveday, R. E.	P.	15Dec
Martin, W. Y.	P.	15Dec
Meredith, P. G.	P.	15Dec
Newbold, G. A.	P.	15Dec
Philpott, O. C.	P.	15Dec
Player, J.	P.	15Dec
Price, T.	P.	15Dec
Reeve, R. H.	P.	15Dec
Richardson, A.	P.	15Dec
Shapley, L. J.	P.	15Dec
Short, R. W.	P.	15Dec
Snowden, W.	P.	15Dec
Stevens, R. G.	P.	15Dec
Stevenson, G. A.	P.	15Dec
Tugwell, L. S.	P.	15Dec
Urry, N. J.	P.	15Dec
Wilkinson, G. W.	P.	15Dec
Williams, A. R.	P.	15Dec
Williams, R. P.	P.	15Dec
Wynne-Williams, C.J.H.	P.	15Dec
Hall, R. E.	P.	15Dec
Thurnhill, R. G.	P.	15Dec
Wright, F. W.	P.	15Dec
Adams, J. W. L.	P.	16Dec
Bingham, J.	P.	16Dec
Herbert, J.	P.	16Dec
Millington, J.	P.	16Dec
Millington, R. V. §	P.	18Dec
Grandfield, S. R.	P.	19Dec
Thorpe, R. A.	P.	19Dec
Parry, R. J.	P.	20Dec
Atkinson, G. G. §	P.	22Dec
Bould, W. §	P.	22Dec
Norton, T. S. §	P.	22Dec
Swinney, J. B. C. §	P.	22Dec

1940

Pilot Officers
—contd.

Williams, H. H. §	P.	22Dec
Stavers, L. W. §	P.	22Dec
Adams, D. P.	P.	22Dec
Armstrong, E. S.	P.	22Dec
Baker, J. F.	P.	22Dec
Berriman, G. C.	P.	22Dec
Bond, H. E.	P.	22Dec
Bounton, A. G.	P.	22Dec
Bramall, W.	P.	22Dec
Buckland, F. E.	P.	22Dec
Burchill, G.	P.	22Dec
Butler, W. L.	P.	22Dec
Chew, J. R.	P.	22Dec
Christie, H. C. M.	P.	22Dec
Collier, F.	P.	22Dec
Cook, R. T.	P.	22Dec
Cox, G. G. M.	P.	22Dec
Craven, A.	P.	22Dec
Creber, S. H.	P.	22Dec
Davies, A. G.	P.	22Dec
Davies, J.	P.	22Dec
Dewhurst, R. D. W.	P.	22Dec
Edwards, H. J.	P.	22Dec
Evans, R. G.	P.	22Dec
Fairlam, N.	P.	22Dec
Firminger, W. B.	P.	22Dec
Forsyth, W.	P.	22Dec
Gillespie, K. T. G.	P.	22Dec
Granger, E.	P.	22Dec
Griffiths, D. J. A.	P.	22Dec
Hannigan, C. P.	P.	22Dec
Hayes, W. H.	P.	22Dec
Hood, A.	P.	22Dec
Hopkins, W. J. S.	P.	22Dec
Hopkinson, W. H.	P.	22Dec
Howell, N. E.	P.	22Dec
Hurman, T. G.	P.	22Dec
Kinson, C. P.	P.	22Dec
Longinotto, L. M. J.	P.	22Dec
Marr, R.	P.	22Dec
Maxwell-Hyslop, J. E.	P.	22Dec
Milne, A.	P.	22Dec
Misell, J.	P.	22Dec
Moffatt, R. C.	P.	22Dec
Moore, R. B.	P.	22Dec
Palmer, A. E.	P.	22Dec
Procter, I. R. H.	P.	22Dec
Provis, W. F.	P.	22Dec
Radcliffe, R. H.	P.	22Dec
Rogers, F. H.	P.	22Dec
Rudin, H.	P.	22Dec
Russell, J.	P.	22Dec
Smith, R. E.	P.	22Dec
Stebbings, O. W.	P.	22Dec
Stockwell, R. H.	P.	22Dec
Sutherland, I. A.	P.	22Dec
Tattersall, A. E.	P.	22Dec
Taylor, J. Mac K.	P.	22Dec
Tillson, A. E.	P.	22Dec
Usher, A. N.	P.	22Dec
Webb, C. E. H.	P.	22Dec
White, E. R.	P.	22Dec
Kernan, H. F.	P.	22Dec
Scull, F. M.	P.	22Dec
Turner, L.	P.	22Dec
Strachan, M. I.	P.	23Dec
Aitken, R. A.	P.	24Dec

1941

Catton, B. A.	P.	26Dec
Wood, A. J. A. §	P.	28Dec
Whitlun, S. J.	P.	28Dec
Benson, L. §	P.	29Dec
Bowditch, H. R. §	P.	29Dec
Richardson, J. §	P.	29Dec
Wells, B. C. §	P.	29Dec
Aspinal, L. G.	P.	29Dec
Berry, J. L.	P.	29Dec
Boyfield, J. W.	P.	29Dec
Bracegirdle, P.	P.	29Dec
Bridges, F. S.	P.	29Dec
Brown, F. A.	P.	29Dec
Clarke, M. L.	P.	29Dec
Connor, J. C. E.	P.	29Dec
Dalrymple, W. G.	P.	29Dec
Davis, D.	P.	29Dec
Eales-Johnson, A.	P.	29Dec
Eckersley, E.	P.	29Dec
Ellis, S. F.	P.	29Dec
Field, T. B. P.	P.	29Dec
Flisher, H. P.	P.	29Dec
Fowler, W. R.	P.	29Dec
Foxcroft, L.	P.	29Dec
Frere, N. G. B.	P.	29Dec
Gibbs, G. C.	P.	29Dec
Gulliver, E.	P.	29Dec
Handford, J. E.	P.	29Dec
Herring, H. A.	P.	29Dec
Horsman, C. D.	P.	29Dec
Hummel, J. B.	P.	29Dec
Ireland, M. E. G.	P.	29Dec
James, R.	P.	29Dec
Langley, E. K.	P.	29Dec
Lawson, C. H.	P.	29Dec
Lovett, W. F. C.	P.	29Dec
McWilliam, F. E.	P.	29Dec
Manning, J. M.	P.	29Dec
Meakin, H. L.	P.	29Dec
Medway, R. E. R.	P.	29Dec
Morris, W. C.	P.	29Dec
Oswin, L. T.	P.	29Dec
Powell, A. C. M.	P.	29Dec
Reynolds, D. G.	P.	29Dec
Rogers, A.	P.	29Dec
Ross, C. S.	P.	29Dec
Shimeld, S. M.	P.	29Dec
Shushtary, J. L.	P.	29Dec
Sloan, J. J.	P.	29Dec

1941a

Smith, E. S.	P.	29Dec
Steele, R. D.	P.	29Dec
Stephens, W. L.	P.	29Dec
Stevens, D. W. A.	P.	29Dec
Terry, P. W.	P.	29Dec
Thompson, C. B.	P.	29Dec
Tucker, W.	P.	29Dec
Turner, M. R.	P.	29Dec
Van Praag, L.	P.	29Dec
Ward, J.	P.	29Dec
Wilson, H. E.	P.	29Dec
Wilson, T.	P.	29Dec
Wright, A. S.	P.	29Dec
Wright, J. R.	P.	29Dec
Surman, J. M.	P.	29Dec
Aldridge, C. A.	P.	30Dec
Biddle, A. E.	P.	30Dec
Bushell, H. H.	P.	30Dec
Coyle, J. J.	P.	30Dec
Darroch, J.	P.	30Dec
Daykin, A.	P.	30Dec
Geddes, D. K.	P.	30Dec
Gibson, L.	P.	30Dec
Johnson, A. J.	P.	30Dec
Leech, A. T.	P.	30Dec
Lidstone, S. J.	P.	30Dec
Murray, E.	P.	30Dec
Sheppard, W. W.	P.	30Dec
Smith, B. B.	P.	30Dec
Smith, J.	P.	30Dec
Walker, H. B.	P.	30Dec
Wilkie, J. S.	P.	30Dec

1943

Morley, R. R. §	P.	1Jan
Shaw, S. L. §	P.	1Jan
Tagg, W. S. §	P.	1Jan
Grierson, G. V.	P.	1Jan
Denn, J. G.	P.	2Jan
Colvin, D. R.	P.	2Jan
Lake, C. P. §	P.	3Jan
Simpson, C. G. H.	P.	3Jan
Jones, F. R. §	P.	5Jan
Smith, K. §	P.	5Jan
Abrahams, C. M.	P.	5Jan
Bates, H.	P.	5Jan
Baynes, F. J.	P.	5Jan
Bell, E. A.	P.	5Jan
Bentall, F. H.	P.	5Jan
Canham, G. L.	P.	5Jan
Chambers, F.	P.	5Jan
Collar, J. T. G.	P.	5Jan
Craddock, R. D.	P.	5Jan
D'Arcy-Browne, A.	P.	5Jan

Pilot Officers —*contd.*

1942			1943			1944		
Darge, W.	P.	5Jan	Skinner, W.	P.	12Jan	Gage, E. J.	P.	23Jan
Dodson, J.	P.	5Jan	Wright, R. G.	P.	12Jan	Webb, E. J. C.	P.	23Jan
Durrant, J.	P.	5Jan	Edgar, I. G. G.	P.	13Jan	Ridley, G. A.	P.	24Jan
Gillingham, D. W.	P.	5Jan	Diack, H.	P.	13Jan	Baker, D. F. §	P.	26Jan
Griggs, G. H.	P.	5Jan	Dickins, W. O.	P.	13Jan	Shields, F. J. §	P.	26Jan
Harrison, E. W.	P.	5Jan	Kemp, C. H.	P.	13Jan	Alderson, H.	P.	26Jan
Hoskin, L. H.	P.	5Jan	Munro, W. J. B.	P.	13Jan	Alexander, H. A.	P.	26Jan
Hunter, B.	P.	5Jan	Pigott, R. C.	P.	13Jan	Allan, T.	P.	26Jan
Johnson, W. C. H.	P.	5Jan	Christie, G. A. G.	P.	15Jan	Beveridge, D. R.	P.	26Jan
Jones, P. T.	P.	5Jan	Hovell, C. J.	P.	15Jan	Bolwell, W. J.	P.	26Jan
Joslin, J. H.	P.	5Jan	Bostock, E. G.	P.	16Jan	Brown, A. H.	P.	26Jan
Lewis, C. W.	P.	5Jan	Bostock, T. H. G.	P.	16Jan	Canham, E. A. J.	P.	26Jan
Lithgow, A. G.	P.	5Jan	Smith, A. H. §	P.	18Jan	Cassanet, L. M.	P.	26Jan
Lloyd, J. L.	P.	5Jan	Steel, R. C. §	P.	18Jan	Caunt, G. F.	P.	26Jan
McCarthy, T. H. A.	P.	5Jan	⊗Street, W. A. §	P.	18Jan	Christie, A. E. W.	P.	26Jan
MacDonald, D.	P.	5Jan	Davis, C. W.	P.	18Jan	Clayman-French, M.	P.	26Jan
McGavin, G.	P.	5Jan	Partridge, J. W.	P.	18Jan	Cook, A.	P.	26Jan
Mallett, K.	P.	5Jan	Dillamore, P. §	P.	19Jan	Coppen, R. F. W.	P.	26Jan
Marshall, C. W.	P.	5Jan	Allen, S. L.	P.	19Jan	Culf, J. C.	P.	26Jan
Mathews, S. F.	P.	5Jan	Armitage, G. L.	P.	19Jan	Davis, P. W. H.	P.	26Jan
Messenger, W. M.	P.	5Jan	Assheton, R. H.	P.	19Jan	Euling, R. H.	P.	26Jan
Miller, G. R.	P.	5Jan	Attwood, L. A.	P.	19Jan	Evans, H. F.	P.	26Jan
Miller, L. W.	P.	5Jan	Bamforth, A. E.	P.	19Jan	Farey, F.	P.	26Jan
Milne, W.	P.	5Jan	Bell, D. G.	P.	19Jan	Farley, G. A.	P.	26Jan
Murray, D. N.	P.	5Jan	Betteley, G.	P.	19Jan	Field, A.	P.	26Jan
O'Shea, D. K. G.	P.	5Jan	Bowak, C. R. E.	P.	19Jan	Firman, D. J.	P.	26Jan
Payne, G. E.	P.	5Jan	Bradley, H.	P.	19Jan	Ford, M. S.	P.	26Jan
Pinnell, E. W.	P.	5Jan	Bradley, J. H.	P.	19Jan	Gray, H. L.	P.	26Jan
Plows, C. B.	P.	5Jan	Cameron, R. W.	P.	19Jan	Halden, A. F.	P.	26Jan
Pope, F. C.	P.	5Jan	Davies, B. L.	P.	19Jan	Hall, D. M.	P.	26Jan
Proffitt, D. J. E.	P.	5Jan	Evans, E. G.	P.	19Jan	Handley, G. E.	P.	26Jan
Ruhl, E. B.	P.	5Jan	Everett, H. R.	P.	19Jan	Holdsworth, J.	P.	26Jan
Sinfield, L. A.	P.	5Jan	Ford, F.	P.	19Jan	Hussey, E. J.	P.	26Jan
Somper, S.	P.	5Jan	Gibbs, L. F.	P.	19Jan	Jackson, W. C.	P.	26Jan
Sorrell, J. R.	P.	5Jan	Gibson, C. F.	P.	19Jan	James, R. H.	P.	26Jan
Stuttard, P. T.	P.	5Jan	Gray, B. C. G.	P.	19Jan	John, K. V.	P.	26Jan
Tuley, T. L.	P.	5Jan	Grebby, C. C.	P.	19Jan	Jones, L. H.	P.	26Jan
Webber, W. H. J.	P.	5Jan	Haggerty, J.	P.	19Jan	Lewis, T. H.	P.	26Jan
Wildgoose, S. C.	P.	5Jan	Jones, L. J.	P.	19Jan	MacDonald. D.	P.	26Jan
Williams, D. U. R.	P.	5Jan	Lear, C. W.	P.	19Jan	Mainprize, W. L.	P.	26Jan
Windmill, H. A.	P.	5Jan	Maclaren, A. D.	P.	19Jan	Oak-Rhind, H. H.	P.	26Jan
Witt, F. D. H.	P.	5Jan	Malyon, V. F.	P.	19Jan	Owen, G. L.	P.	26Jan
Woodcock, C. H.	P.	5Jan	Margree, D. H.	P.	19Jan	Palmer, D. S.	P.	26Jan
Woodside, R. R.	P.	5Jan	Marks, A. F. M.	P.	19Jan	Palmer, E. P.	P.	26Jan
Young, H.	P.	5Jan	Mellowes, F. J. W.	P.	19Jan	Pape, A. A.	P.	26Jan
Cockram, D. J.	P.	5Jan	Orchard, J. B. F.	P.	19Jan	Porter, L. D.	P.	26Jan
Wilberforce, A. C.	P.	5Jan	Roff, V. L.	P.	19Jan	Raftery, L.	P.	26Jan
Glanfield, J. W.	P.	6Jan	Sheldon, G. W.	P.	19Jan	Rawlinson, H. R.	P.	26Jan
Higginson, A. R.	P.	6Jan	White, J. W. R.	P.	19Jan	Rennolds, D. F.	P.	26Jan
Lee, J. A.	P.	6Jan	Williams, S. I.	P.	19Jan	Rider, A. C.	P.	26Jan
Leonard, P.	P.	6Jan	Willson, M. M.	P.	19Jan	Ruttledge, R. T.	P.	26Jan
Grove, J. R.	P.	9Jan	Youngman, F. E.	P.	19Jan	Terry, C. G.	P.	26Jan
Cunningham, J.	P.	10Jan	Keegan, C. T.	P.	19Jan	Thomson, P. G.	P.	26Jan
Cooper, K. R. §	P.	12Jan	Baynham, W. B.	P.	20Jan	Trenaman, M. S.	P.	26Jan
Gill, R. J. N. §	P.	12Jan	Betts, R. L.	P.	20Jan	Vallins, R. H.	P.	26Jan
Cooper, W. H.	P.	12Jan	Brough, J.	P.	20Jan	Walker, J. C.	P.	26Jan
Griffiths, J. B.	P.	12Jan	Davies, R.	P.	20Jan	Walter, H. J.	P.	26Jan
Laker, W. J.	P.	12Jan	Etheridge, E. S.	P.	20Jan	Watts, R. S.	P.	26Jan
			Hall, R. E.	P.	20Jan	Williams, J. H.	P.	26Jan
			Oliver, A. D. L.	P.	20Jan	Wood, H.	P.	26Jan
			Jones, D. C.	P.	21Jan	Wynne, F. G. L.	P.	26Jan
			Nurton, D. C.	P.	21Jan			
			Williams, J. G.	P.	21Jan			

⊗ Qualified in Torpedo Servicing.

1945

Pilot Officers—*contd.*

Beer, R. H.	P.	27Jan
Bennett, G. J.	P.	27Jan
Bourke, H. P.	P.	27Jan
Gorman, W. J.	P.	27Jan
Leys, G.	P.	27Jan
Milne, J. F. W.	P.	27Jan
Archard, H. J.	P.	27Jan
Barnes, B. J.	P.	27Jan
Bigg, R. W.	P.	27Jan
Goode, W. A.	P.	27Jan
Knight, E. A.	P.	27Jan
Layne, H.	P.	27Jan
Rainey, P.	P.	27Jan
Rees, R. L.	P.	27Jan
Sharpe, J. C.	P.	27Jan
Wass, H. S.	P.	27Jan
Wright, T. §	P.	28Jan
⊗Leacey, J. P. §	P.	30Jan
Gordon, A. F.	P.	30Jan
Sangster, J. D.	P.	30Jan
Scholes, R. G. W. §	P.	31Jan
Bernard, N. F. D'O.	P.	31Jan
Braybrooke, G. C. J. §	P.	3Feb
Harrop, F. T. §	P.	3Feb
Jones, W. §	P.	3Feb
Pegg, N. §	P.	3Feb
Watt, R. §	P.	3Feb
Webb, C. P. §	P.	3Feb
Baldwin, A. W.	P.	3Feb
Buckingham, R. A.	P.	3Feb
Clark, C. A.	P.	3Feb
Collins, L. J. A.	P.	3Feb
Harbrow, W. F.	P.	3Feb
Hoare, T. O'B.	P.	3Feb
Ransome, J. R. B.	P.	3Feb
Rawlings, A. E.	P.	3Feb
Straker, J. K.	P.	3Feb
Vasquez-Armstrong, A. A.	P.	3Feb
Wright, T. J. W.	P.	3Feb
Coupe, J. V.	P.	3Feb
Cave, C. W. E.	P.	3Feb
Munby, G. W.	P.	3Feb
Nightingale, S. A.	P.	3Feb
Spencer, A. G. P.	P.	3Feb
Hallinan, M. J. §	P.	4Feb
Gilbert, L.	P.	4Feb
Clarke, L. G. E.	P.	5Feb

1946

Shepherd, J. B.	P.	5Feb
Woodward, D. A. P.	P.	5Feb
Goldie, J.	P.	6Feb
Kinsey, A. L.	P.	6Feb
Betts, J.	P.	7Feb
Hurst, W. A.	P.	7Feb
Hughes, A. §	P.	9Feb
Aitken, A.	P.	10Feb
Bedford, J.	P.	10Feb
Beynon, K.	P.	10Feb
Bird, A. T.	P.	10Feb
Black, G. R. A.	P.	10Feb
Campbell, J.	P.	10Feb
Chapman, J. V.	P.	10Feb
Coles, R. A.	P.	10Feb
Cripps, A. K.	P.	10Feb
Croft, W. J.	P.	10Feb
Dickin, E.	P.	10Feb
Doniach, N. S.	P.	10Feb
Elliott, W.	P.	10Feb
Entwistle, G. D.	P.	10Feb
Evans, E. C.	P.	10Feb
Gilbert, H. F.	P.	10Feb
Goss, J. J.	P.	10Feb
Hainstock, J. A.	P.	10Feb
Hamburgh, J. E.	P.	10Feb
Handsley, L. T.	P.	10Feb
Hunter, F. J. C.	P.	10Feb
Kilshawe, F. S.	P.	10Feb
Murphy, H.	P.	10Feb
O'Donnell, E. P.	P.	10Feb
Rees, A. L.	P.	10Feb
Robinson, H.	P.	10Feb
Stephenson, H. J.	P.	10Feb
Stevens, C. J.	P.	10Feb
Taylor, J. S.	P.	10Feb
Thomas, R. D. L.	P.	10Feb
Titley, J. G.	P.	10Feb
Topping, S.	P.	10Feb
Urquhart, A. F. A.	P.	10Feb
Valentine, R. A.	P.	10Feb
Weale, L. C. P.	P.	10Feb
Willett, A. C.	P.	10Feb
Goulden, I.	P.	10Feb
Hellier, H. O.	P.	10Feb
Jackson, C. H.	P.	10Feb
Aviss, R. M. St. J.	P.	12Feb
Hewlett, M. R.	P.	13Feb
Holtham, T. W.	P.	14Feb
Huggett, D. G.	P.	14Feb

1947

Apps, G. H.	P.	15Feb
Allen, D. H.	P.	16Feb
Barker, R. W. A.	P.	17Feb
Bint, G. H.	P.	17Feb
Browne, J. E.	P.	17Feb
Chapple, L. R.	P.	17Feb
Cook, J. S.	P.	17Feb
Cunningham, V.	P.	17Feb
Davies, D. I.	P.	17Feb
Elvery, S. C.	P.	17Feb
Eunson, R. H. St. C.	P.	17Feb
Freeman, S. F.	P.	17Feb
Fuller, F. W. T.	P.	17Feb
Goodall, D. E.	P.	17Feb
Goodall, M. H.	P.	17Feb
Goodley, E.	P.	17Feb
Hewens, J. A.	P.	17Feb
Hughes, W.	P.	17Feb
Jarrett, F. D.	P.	17Feb
Jones, A. H. E.	P.	17Feb
Jones, A. R.	P.	17Feb
Jordan, B. C.	P.	17Feb
Lewis, G. B.	P.	17Feb
Little, R. V. W.	P.	17Feb
Lumb, F. R.	P.	17Feb
Meggs, G. C.	P.	17Feb
Morgan, E. R. L.	P.	17Feb
Morrissey, J.	P.	17Feb
Nutt, J. N.	P.	17Feb
O'Shea, D. P. R.	P.	17Feb
Parker, C. M.	P.	17Feb
Quinn, A.	P.	17Feb
Rowbotham, J. F.	P.	17Feb
Seaton, C. A.	P.	17Feb
Senior, W. E.	P.	17Feb
Servian, C.	P.	17Feb
Sheffield, W.	P.	17Feb
Skinner, H. F. B.	P.	17Feb
Tyler, A. B.	P.	17Feb
Upton, H. R.	P.	17Feb
Varty, J. T.	P.	17Feb
Walton, C. G.	P.	17Feb
Warner, W. H.	P.	17Feb
Wilson, A.	P.	17Feb
Wilson, C. E. C.	P.	17Feb
Wood, J. M.	P.	17Feb
Freedland, N.	P.	17Feb
Howarth, J.	P.	17Feb
Osborn, C. F.	P.	17Feb
Robinson, J. F.	P.	17Feb
Warner, W. J. N.	P.	17Feb
Watson, J. H.	P.	17Feb

⊗ Qnalified iu Torpedo Servicing.

1948

Pilot Officers—*contd.*

Skerrey, C. E.	P.	18Feb
Clifford, J. L.	P.	20Feb
Moad, T. H. §	P.	21Feb
Hughes, A.	P.	21Feb
Dickson, D. L.	P.	23Feb
High, R. J. E. §	P.	24Feb
Kay, L. F. §	P.	24Feb
Medcalf, F. R. §	P.	24Feb
Wilson, W. W. §	P.	24Feb
Anderson, W. C.	P.	24Feb
Barber, F. R.	P.	24Feb
Best, E. W.	P.	24Feb
Blackford, J. R.	P.	24Feb
Boyd, J. E.	P.	24Feb
Byrne, P. T.	P.	24Feb
Cameron, A. C. A.	P.	24Feb
Carrington, R.	P.	24Feb
Clark, G. R.	P.	24Feb
Davies, J. R.	P.	24Feb
Featherstone, F. M.	P.	24Feb
Frank, A. F.	P.	24Feb
Grove, A. W.	P.	24Feb
Harding, G. L.	P.	24Feb
Hicks, K. C. C.	P.	24Feb
Hughes, T.	P.	24Feb
Ingham, L. F.	P.	24Feb
Inman, T. B.	P.	24Feb
Johns, I. L.	P.	24Feb
Johnston, J.	P.	24Feb
Kemp, R. C.	P.	24Feb
Leader, G. M. S.	P.	24Feb
Mitchell, L. H.	P.	24Feb
Moody, W. R.	P.	24Feb
Nuttall, S.	P.	24Feb
Pape, A.	P.	24Feb
Pearce, G. E.	P.	24Feb
Reddish, H.	P.	24Feb
Robson, N. E.	P.	24Feb
Russell, E. V.	P.	24Feb
Russon, C. H.	P.	24Feb
Senior, C.	P.	24Feb
Siddons, P. D.	P.	24Feb
Sims, D. V. O.	P.	24Feb
Slydel, B. G.	P.	24Feb
Smith, N. F.	P.	24Feb
Spurling, W. D.	P.	24Feb
Starling, E. W.	P.	24Feb
Temlett, S. G.	P.	24Feb
Thorburn, T. H.	P.	24Feb
Troughton, K. C.	P.	24Feb
Wright, W. J.	P.	24Feb
Bartley, E. H.	P.	24Feb
Hancock, S.	P.	24Feb
Caple, C. F. §	P.	25Feb
Cummins, R. P. §	P.	25Feb
Groves, F. E. §	P.	25Feb
Jones, L. §	P.	25Feb

1949

Kinnaird, C. §	P.	25Feb
Laird, R. A. §	P.	25Feb
Larter, J. F. §	P.	25Feb
Moore, D. J. C. §	P.	25Feb
Robinson, N. F. T. §	P.	25Feb
Allen, J.	P.	25Feb
Andrews, A. E.	P.	25Feb
Apfel, R.	P.	25Feb
Armstrong, G. W.	P.	25Feb
Barber, K.	P.	25Feb
Benson, E. W.	P.	25Feb
Bintley, B. N.	P.	25Feb
Brown, H. F.	P.	25Feb
Canter, B.	P.	25Feb
Cheatle, C. E.	P.	25Feb
Clouston, G. S.	P.	25Feb
Coleman, J. A.	P.	25Feb
Copp, A. J.	P.	25Feb
Cox, L. H.	P.	25Feb
Croft, A. J.	P.	25Feb
Davies, H. L.	P.	25Feb
Defferary, J. McC.	P.	25Feb
Dixon, F. A.	P.	25Feb
Donnelly, J. D. M.	P.	25Feb
Drew, A. G.	P.	25Feb
Evans, I. J. H.	P.	25Feb
Fraser, H. J.	P.	25Feb
Goodhew, V. H.	P.	25Feb
Goodwin, R. E.	P.	25Feb
Gourley, J. K.	P.	25Feb
Gray, C.	P.	25Feb
Green, B. J.	P.	25Feb
Harding, A. J.	P.	25Feb
Henderson, R. F.	P.	25Feb
Henson, G.	P.	25Feb
Huxley, H. F.	P.	25Feb
Ingram, E.	P.	25Feb
Irving, N. D.	P.	25Feb
Jefferies, W. E.	P.	25Feb
Jordan, W. W.	P.	25Feb
Kay, A. M.	P.	25Feb
Kay, T. W. H.	P.	25Feb
Lake, H. L. S.	P.	25Feb
Lea, R.	P.	25Feb
Lewarne, B. R.	P.	25Feb
Lewis, W. G.	P.	25Feb
Longmate, A. E.	P.	25Feb
McFarlane, D. R.	P.	25Feb
McIntosh, R. E.	P.	25Feb
McQueen, R. I.	P.	25Feb
Mallory, W. H.	P.	25Feb
Mansfield, K. T.	P.	25Feb
Martin, H. W.	P.	25Feb
Mellon, W. S. C.	P.	25Feb
Meredith, E. R.	P.	25Feb
Miller, C. H.	P.	25Feb

1950-8

Milne, R. S.	P.	25Feb
Morris, G. E.	P.	25Feb
Morrison, J.	P.	25Feb
Moss, T.	P.	25Feb
Mullineaux, R. R.	P.	25Feb
Nelson, H. E.	P.	25Feb
Norman, R. B. J. S.	P.	25Feb
Oates, G. E.	P.	25Feb
Oates, W. D.	P.	25Feb
O'Shaughnessy, R.	P.	25Feb
Patterson, L. H.	P.	25Feb
Pearson, N. B. J. R.	P.	25Feb
Phillips, M.	P.	25Feb
Powell, M.	P.	25Feb
Raynter, R.	P.	25Feb
Radford, T. D.	P.	25Feb
Richards, P. E.	P.	25Feb
Ricketts, C. G. H.	P.	25Feb
Rogers, P. J.	P.	25Feb
Russell, R. H. F.	P.	25Feb
Salzman, E. I.	P.	25Feb
Sides, J. W.	P.	25Feb
Simmans, G. J.	P.	25Feb
Slowe, M.	P.	25Feb
Smith, D. H. G.	P.	25Feb
Snelling-Colyer, A. A. B.	P.	25Feb
Spence, F. W.	P.	25Feb
Sweetman, H.	P.	25Feb
Tarbit, J. W.	P.	25Feb
Wakefield, O. C.	P.	25Feb
Ward, F. W. E.	P.	25Feb
Willis, A.	P.	25Feb
Young, P. L.	P.	25Feb
Beer, M. B.	P.	1Mar
Craig, D. S.	P.	2Mar
Duthie, E. W.	P.	3Mar
Rees, F. G.	P.	3Mar
Simester, H.	P.	3Mar
Harding, J. C.	P.	3Mar
Johnson, W. C.	P.	3Mar
King, P. J.	P.	3Mar
Prudhoe, G. F.	P.	3Mar
Sinclair, E. W.	P.	3Mar
Taylor, G. W.	P.	3Mar
Hartnoll, E. S.	P.	5Mar
Clements, F. J.	P.	5Mar
Simer, R. W.	P.	10Mar
Jones, J. E.	P.	12Mar
Whitley, F.	P.	12Mar
Jones, J. H.	P.	17Mar
Long, S.	P.	17Mar
McLean, A. M.	P.	17Mar
Middleton, C.	P.	17Mar
Speddy, W. S.	P.	17Mar
Dunnicliff, E. F. H.	P.	24Mar

1959

Acting Pilot Officers

1940

Reekie. H. E.		1Oct
Beamish, G. C.		9Oct
Humphries, A. H.		27Dec
Letts, P. E.		27Dec
Maclennan, C.		27Dec
Musson, W. A. J.		27Dec
Wightman, W. P. D.		27Dec
Nichols, E. R.		31Dec

1941

Pericles Dracoulis, C.	P.	15Aug
Lewis, G. A. E.	P.	28Nov
Wardle, E. G.	P.	1Dec
Trehearn, N. G. §	P.	4Dec
Davies, G. E.	P.	18Dec

1942

Macdonald, J. A.	P.	14Jan
Tong, S. T.	P.	4Mar
Holder, L. A.	P.	11May
Jukes, C. J.	P.	14July
Poore, S. W.	P.	2Sept
Hume, A. C.	P.	12Nov
Anderson, J.	P.	31Dec
McAllister, A.	P.	31Dec

1960–66

Squadron Leaders

Jack, J. L., *M.B.E.*, *M.C.* ¶ (*w*) 15Aug41
Ormerod, G. L. (*t*) 1Dec41
Turnbull, E. (*t*) 1Dec41

Flight Lieutenants

Woodbridge, G. L. 1Sept39
Saunders, E. M. (*S. Rhodesian A.F.*) 12Sept39
Ogilvy-Stuart, E. L. (*w*) 24June41
Nickols, P. R. ¶ (*t*) 1Dec41
Carson, W. F. (*t*) 1Dec41
A Richards, R. T. ¶ (*t*) 1Mar42
Huntington-Whiteley, E. A. (*t*) 1Mar42
Bentley, E. (*t*) 1June42
Hart, C. W. (*t*) 1Sept42
*Lock, G. J. W. F. (*w. 21.12.42*) (*t*) 1Sept42
Christie, M. A. H. (*t*) 1Sept42
Cooper, J. A. (*t*) 1Jan43
Reynolds, J. H., *M.M.* (*t*) 1Jan43

Flying Officers

Tweedy, A. (*w*) 31Jan42
Walker, A. G. (*w*) 15Feb42
Dolleymore, K. R. (*w*) P. 1Oct42

* Qualified to perform A.I.D. Inspection Duties.

1967

Wing Commanders

Bullen, T. F., *O.B.E.* 1Sept39
Hunting, G. L. ‡ (*t*) 1Mar42

Squadron Leaders

1941

Stephen, R. J. (*w*) 1Jan
Head, T. C. (*t*) 1Dec
Whittlesea, E., *M.B.E.* (*t*) 1Dec
Gliddon, A. E., *D.S.M.* (*t*) 1Dec
Litton, G. E. (*t*) 1Dec
Joyce-Clarke, T., *w.s.* (*t*) 1Dec
Keegan, M., *O.B.E.*, *M.M.* (*t*) 1Dec
Walter, D. P. (*t*) 1Dec
Caddy, J. W., *M.B.E.* (*t*) 1Dec
Gribben, E., *M.C.* (*t*) 1Dec
⊗Ward, R. T. (*t*) 1Dec

Flight Lieutenants

1939

Barton, M. V. (*t*) 1Sept
Felgate, J. T. W. † (*w*) 20Sept40

1941

Thomas, E. G. (*w*) 9Apr
Carter, B. I. (*w*) 20June
Arnold, J. F. (*w*) 30June
Barlow, A. H. (*t*) 1Dec
Alderton, A. E. (*t*) 1Dec
Wood P. H. (*w. 16.6.42*) (*t*) 1 Dec

1942

Morison, O. C. (*t*) 1Mar
Claydon, W. A. § (*t*) 1Mar
Greener, J. W. (*t*) 1Mar
Bosworth, J. S. (*t*) 1Mar
*Gore, J. G., *M.M.* (*t*) 1Mar
Smith, T. § (*t*) 1Mar
Williams, A. L. (*t*) 1Mar
Doig, R. G. (*t*) 1Mar
Beattie, H. § (*t*) 1Mar
Hulbert, H., *M.B.E.* (*w. 20.7.42*) (*t*) 1Mar
Histed, J. T. (*t*) 1June
Browne, G. E. (*t*) 1June
Jelpké, F. W. (*t*) 1June
Elwen, W. F. B. (*t*) 1Sept
Barr, H. § (*t*) 1Sept
Paul, J. D. (*t*) 1Sept

1943

Roberts, W. N. (*t*) 1Jan
Brown, H. C. (*t*) 1Jan
Dandy, L. (*t*) 1Jan

1968–9–75

Flying Officers

Daly, J., 9Sept39
Hughes, W. J. § 31Oct40

1941

Allen, R. C. S. (*w*) 10Jan
Davis, A. L. (*w*) 2Aug
Tilzey, H. § P. 26Aug
Barlow, A. G. § P. 28Sept
Green, H. R. § P. 19Oct
George, G. (*w*) 29Nov

1942

Palfreman, J. E. § 1Mar
Dunn, H. E. § (*w*) 6May
⊗Roylance, E. W. § 20May
⊗Layton, C. W. § (*w*) 26June
Cooke, F. § (*w*) 30June
Gridley, B. (*w*) 27July
Morris, H. R. G. § (*w*) P. 9Aug
Spicer, F. G. (*w*) P. 12Aug
Atkins, F. S. § (*w*) P. 10Oct
Beeson, C. T. § (*w*) P. 10Oct
Peters, C. W. § (*w*) P. 10Oct
Thompson, H. G. § (*w*) P. 10Oct
Parsons, J. T. § (*w*) P. 10Oct
Hillman, W. G. § (*w*) P. 10Oct
Wood, W. S. (*w*) P. 10Oct
Fenton, R. S. (*w*) P. 10Oct
Carlaw, W. M. (*w*) P. 10Oct
Miller, E. B. (*w*) P. 11Oct
Bayley, E. W. C. § P. 10Dec
Jarvis, W. T. P. 10Dec
Crocker, W. H. (*w*) P. 22Dec

1943

Whear, W. J. § P. 28Jan

Pilot Officers

1941

Pellow, H. W. P. 11Sept
Phillips, J. § P. 19Dec

1942

Watts, W. H. § P. 25Jan
Price, B. F. § P. 30Aug
Evans, G. L. P. 13Sept
Frost, A. E. P. 13Sept
Andrews, F. E. P. 28Oct
Brittle, J. A. § P. 10Dec
Lewis, T. E. § P. 24Dec

1943

Pile, J. H. § P. 26Jan
Pegg, A. E. P. 26Jan
Barton, A. C. P. 27Jan
Lowcock, H. P. 27Jan
Crowdy, R. L. § P. 10Feb
Haugh-O'Connor, B. A. § P. 10Feb
Iles, G. C. § P. 10Feb
Lawrence, J. E. § P. 10Feb
McCullough, E. H. § P. 10Feb
Ogden, W. H. § P. 10Feb
Sinnock, B. J. § P. 10Feb
Cox, F. J. § P. 24Feb

* Qualified to perform A.I.D. Inspection Duties.
⊗ Qualified in Torpedo Servicing.

1976

Squadron Leaders

1941

Loughnan, J. D. (*t*) 1Dec
Mackay, R. D. W. (*t*) 1Dec
Norvell, W. F. (*t*) 1Dec
Roberts, E. H. (*t*) 1Dec
Rudd, H. L. (*w. 23.1.43*) (*t*) 1Dec

1942

Coates, G. F. L., *D.S.C.* (*t*) 1Mar
Druce, B. E. (*t*) 1Mar
Hardie, E. W. T. (*t*) 1Mar
Thomas, W. L. (*t*) 1June

Flight Lieutenants

1939

Bowen, W. H. 1Sept
Cooper, A. T. C. 1Sept
Hillman, J. T. C. 1Sept
Clarkson, J. B. 6Sept
Dainty, H. F. G. 26Sept
Lund Lack, G. 31Oct
Scott, J. L. 13Nov
Lawrence, C. J. 20Nov

1942

Turner, W. A. § (*t*) 1Mar
Wearing, B. A. § (*t*) 1Mar
Austin, W. F. § (*t*) 1Mar
Horne, J. G. E. (*t*) 1June
Stampton, D. B. (*t*) 1June
Bibb, A. E. § (*t*) 1June
Spencer, R. G. (*t*) 1June
Freeman, R. F. (*t*) 1June
Dougan, M. § (*t*) 1June
Page, R. E. (*t*) 1June
Storey, J. E. (*t*) 1June
Malcolm, G. A. J. (*t*) 1June
Trayler, G. W., *w.s.* (*t*) 1June
Bateman, G. L. (*t*) 1June
Marshall, H. L. (*t*) 1June
Merrick, S. D. (*t*) 1June
Syme, J. D. (*t*) 1June
Mallinson, G. R. (*t*) 1June
Wright, L. A. § (*t*) 1Sept
Conway, F., *M.B.E.* (*t*) 1Sept
Beard, R. (*t*) 1Sept
Barratt, J. B. (*t*) 1Sept
Heworth, W. E. (*t*) 1Sept
Revill, H. M. (*t*) 1Sept
Thompson, F., *M.B.E.* (*t*) 1Sept
Haines, E. A. (*t*) 1Sept
Francis, R. A. § (*t*) P. 1Sept
Moore, D. G. (*t*) 1Sept
Garwood, F. J. § (*t*) 1Sept
Kilburn, G. A. (*t*) 1Sept
Brown, A. G. (*t*) 1Sept
Carr, V. D. (*t*) 1Sept
Cooke, F. T. (*t*) 1Sept
Davies, F. W. (*t*) 1Sept
Koster, D. A. (*t*) 1Sept
Lyons, N. (*t*) 1Sept

1943

Gange, E. B. (*t*) 1Jan
Burleigh, B. G. S. (*t*) 1Jan
Cambden, J. E. C. § (*t*) 1Jan
Fisher, F. W. (*t*) 1Jan

1977

Flying Officers

1940

Briggs, J. B. (*w*) 15Aug
Shaw, E. C. § 3Nov

1941

Wallace, T. (*w*) 24June
Rowan, V. H. (*w*) 23July
Hewett, R. P. 29July
Guinness, *Sir* Algernon A. St. L. L., *Bt.* (*w*) 29July
Whyte, W. B. (*w*) 3Aug
Cheyne, R. H. de L. (*w*) 26Aug
Heward, T. F. § (*w*) 1Oct
Gallimore, E. § P. 17Oct
Stott, C. S. G. (*w*) 6Dec
Simpson, R. S. D. (*w*) 8Dec

1942

Rutherford, G. § (*w*) 8Jan
Crockett, G. R., *M.B.E.* (*w*) 10Jan
Marsh, T. B. (*w*) 10Jan
Cook, A. H. § (*w*) 1Feb
Penberthy, J. W. (*w*) 7Feb
Dill, B. § (*w*) 2Apr
Farr, W. J. (*w*) 4Apr
Reeve, J. (*w*) 4Apr
Thorpe, E. G. (*w*) 4Apr
Parker, C. A. S. (*w*) 25Apr
Evans, J. H. (*w*) 5May
Bottoms, F. § (*w*) 8May
Wheeler, J. M. (*w*) 11May
Campe, W. H. (*w*) 27May
Tilbury, P. R. H. (*w*) 7June
Wood, H. § (*w*) P. 30June
Clarkson, J. § (*w*) 18Aug
Suckling, J. M. D. (*w*) 27Aug
Elam, P. E. (*w*) P. 2Sept
Greenway, R. J. C. (*w*) P. 3Sept
Phillips, R. K. (*w*) 21Sept
Haines, V. W. § (*w*) P. 29Sept
Roberts, H. G. L. § (*w*) P. 29Sept
Atkins, N. A. R. M. § (*w*) P. 29Sept
Spreadbridge, C. § (*w*) P. 29Sept
Barlow, R. O. § (*w*) 29Sept
Morse, N. § (*w*) P. 29Sept
Oak, P. G. A. (*w*) P. 29Sept

1978

1942

Barker, G. § (*w*) P. 1Oct
Jones, T. (*w*) P. 1Oct
Webster, E. D. § (*w*) P. 1Oct
Pynsent, C. B. (*w*) P. 1Oct
Arnold, L. C. (*w*) P. 1Oct
Walters, W. E. (*w*) P. 1Oct
Davison, W. § (*w*) P. 1Oct
Price, E. G. § (*w*) P. 1Oct
Morton, R. B. § (*w*) P. 1Oct
Moralee, J. § (*w*) P. 1Oct
Ferguson, M. (*w*) P. 1Oct
Giddy, H. P. (*w*) P. 1Oct
Meredith, C. H. A. R. § (*w*) P. 1Oct
Birnie, R. T. § (*w*) P. 1Oct
Evans, A. (*w*) P. 1Oct
Langley, N. (*w*) P. 1Oct
Blaney, H. T. (*w*) P. 1Oct
Blower, A. B. (*w*) P. 1Oct
Burns, W. (*w*) P. 1Oct
Baker, K. § (*w*) P. 1Oct
Fowler, N. F. (*w*) P. 1Oct
Lang, J. F. (*w*) P. 1Oct
Wilkinson, H. W. (*w*) P. 1Oct
Palmer, W. H. R. § (*w*) P. 1Oct
Berry, R. W. (*w*) P. 1Oct
Murphy, F. (*w*) P. 1Oct
Bewley, C. (*w*) P. 1Oct
Bull, J. F. (*w*) P. 1Oct
Fitzgerald, R. C. (*w*) P. 1Oct
Fortune, E. J. F. (*w*) P. 1Oct
Legg, L. (*w*) P. 1Oct
Pringle, A. § (*w*) P. 1Oct
Yeomans, W. R. § (*w*) P. 1Oct
Howard, J. A. (*w*) P. 1Oct
Talbot, H. W. (*w*) P. 1Oct
Scott, B. § (*w*) P. 1Oct
Wyatt, R. M. § (*w*) P. 1Oct
Haggett, J. J. (*w*) P. 1Oct
Stephens, L. (*w*) P. 1Oct
Bowhill, H. H. (*w*) P. 1Oct
Harris, R. S. (*w*) P. 1Oct
Howes, W. G. (*w*) P. 1Oct
Shakeri, P. L. A. (*w*) P. 1Oct
Spray, R. N. M. (*w*) P. 1Oct
Woods, F. W. (*w*) P. 1Oct
MacGillivray, D. H. (*w*) P. 1Oct
Greengrass, S. G. (*w*) P. 1Oct
Houghton, J. S. (*w*) P. 1Oct
Kent, A. E. (*w*) P. 1Oct
Price, M. B. (*w*) P. 1Oct
Allum, R. N. (*w*) P. 1Oct
Bates, S. S., *M.B.E.* (*w*) P. 1Oct
Clarke, L. R. (*w*) P. 1Oct
Cunningham, A. (*w*) P. 1Oct
Gill, A. J. (*w*) P. 1Oct
Hague, H. P. G. (*w*) P. 1Oct
Hosken, S. R. (*w*) P. 1Oct
Jenkins, H. L. (*w*) P. 1Oct
Lindsay, G. F. (*w*) P. 1Oct
Macdonald, A. (*w*) P. 1Oct
Rendall, R. E. (*w*) P. 1Oct
Wall, J. W. A. (*w*) P. 1Oct
Calway, W. A. (*w*) P. 1Oct
Smith, H. F. (*w*) P. 1Oct
Phillips, C. § (*w*) P. 25Oct
Allcott, J. G. (*w*) P. 25Oct

1979–82

Flying Officers

—contd.

1942

Bannehr, C. E. (*w*) P. 25Oct
Harbin, G. (*w*) P. 25Oct
Merison, A. H. (*w*) P. 25Oct
Rodway, R. (*w*) P. 25Oct
Shanahan, J. D. (*w*) P. 25Oct
Jones, G. W. P. (*w*) P. 2 Nov
Gilhespie, J. F. (*w*) P. 25Oct
Bach, T. F. A. (*w*) P. 25Nov
Grant-Irwin W. G. (*w*) P. 25Nov
Greengrass, J. E. D. (*w*) P. 25Oct
Jones, D. A. (*w*) P. 25Nov
Wilson, J. M. (*w*) P. 25Nov
Bishop, A. K. D. (*w*) P. 1Dec
Fitch-Kemp, V. (*w*) P. 1Dec
Garner, A. (*w*) P. 1Dec
Morgan, E., *M,B.E.* (*w*) P. 1Dec
Pilling, W. (*w*) P. 1Dec
Deards, E. A. § P. 3Dec
Hill, D. D'A. (*w*) P. 12Dec
White, E. O'B. (*w*) P. 12Dec
Stevens, F. C. § (*w*) P. 15Dec
Ahern, B. W. § (*w*) P. 15Dec
Wheel, R. P. § (*w*) P. 15Dec
Mitchell, C. J. § (*w*) P. 15Dec
Morris, G. A. (*w*) P. 15Dec
Murphy, F. (*w*) P. 15Dec
Wright, R. G. (*w*) P. 15Dec
Piddington, R. A. (*w*) P. 22Dec

1943

Campling, G. H. (*w*) P. 6Jan
Browning, D. D. (*w*) P. 6Jan
Rigg, J. H. (*w*) P. 7Jan
Wilkinson, N. F. (*w*) P. 13Jan
Hillery-Collings, G. W. § (*w*) P. 15Jan
Loader, G. (*w*) P. 27Jan
Facer, J. (*w*) P. 27Jan
O'Brien, G. R. (*w*) P. 27Jan
Oetzmann, E. N. (*w*) P. 27Jan
Hutchinson-Dennis, W. O. (*w*) P. 27Jan
Mirrielees, F. G. (*w*) P. 27Jan
Stapleton, R. M. A. (*w*) P. 27Jan
Easton, S. J. § (*w*) P. 17Feb
McInerny, D. C. H. (*w*) P. 17Feb
Crellin, W. W. (*w*) P. 17Feb
Sudbury, J. M. (*w*) P. 22Mar

1983

Pilot Officers

1941

Collingwood, H. P. P. 2July
Jordan, T. W. § P. 12Aug
Greasley, R. § P. 29Nov
Posgate, A. M. P. 29Nov
Mather, G. H. § P. 17Dec
Mirchell, A. E. § P. 31Dec
Broad, R. P. 31Dec

1942

Dickinson, J. E. P. 28Jan
Callaghan, D. P. 28Feb
Saville, E. P. 28Feb
Furneaux, A. J. P. P. 7Mar
Timms, J. G. P. 16Mar
Hanson, N. J. F. § P. 28Mar
West, D. W. M. § P. 28Mar
Huddlestone, E. G. H. P. 28Mar
Parsonage, J. G. § P. 2Apr
Waddleton, J. T. § P. 2Apr
Strang, G. W. P. 2Apr
Bridgland, A. J. T. § P. 16Apr
Flower, L. R., *M.M.* §P. 16Apr
Thompson, J. P. 16Apr
McIntosh, R. P. 3May
Halliwell, J. E. P. 4May
Lenthall, E. B. P. 25May

1984

Watson, E. R. H. P. 25May
Wilford, T. H. § P. 29May
Haley, A. C. P. 1June
Smith, S. R. P. 1June
Hurn, A. H. W. § P. 15June
Welland, H. G. § P. 15June
Johnson, H. B. P. 15June
Jones, W. O. P. 15June
Scott, T. E. P. 15June
Vaudrey, A. § P. 22June
Robertson, J. McM. P. 30June
Unkles, R. H. P. 30June
Bramhall, C. E. P. 13July
Jenkins, P. P. 13July
Riceman, F. H. A. P. 13July
Ringer, G. K. P. 13July
Scott, J. P. 13July
Lindsell, T. H. § P. 20July
Moffat, R. G. § P. 27July
Craig, K. N. P. 27July
Thom, R. W. P. 27July
Broomfield, W. J. P. 2Aug
Hewitt, G. La N. P. P. 2Aug
Carter, H. N. W. D. P. 3Aug
Hessenburg, E. H. E. P. 8Aug
Kirkland, R. P 8Aug
Sweeney, J. P. 8Aug
Tomsett, R. T. R. P. 8Aug
Milton, F. R. G. P. 10Aug
Creasey, V. I. P. 20Aug
Finlay, T. E. P. 23Aug
Bulter, N. O'R. P. 24Aug
Devenish, F. A. E. P. 24Aug
Evans, E. B. P. 24Aug
Lord, E. J. B. P. 24Aug
Millington, R. A. P. 15Sept
Bonser, T. F. P. 22Sept
Bridger, A. B. P. 22Sept
Forster, F. C. J. P. 22Sept
McEvoy, J. A. P. 22Sept
Monk, H. F. D. P. 22Sept
Orton, H. G. S. P. 22Sept
Williams, G. N. P. 22Sept
Young, W. P. 22Sept

1985–8

Hill, H. A. § P. 1Dec
Lockwood, G. P. 1Dec
Grieves, W. T. P 12Dec
Field, P. S. P. 22Dec
Silvey, T. L. P. 22Dec
Ells, P. D. P. 29Dec

1943

Baker, A. L. P. 19Jan
Margrett, E. J. P. 19Jan
Hawkins, F. E. § P. 3Feb
Baillon, L. B. P. 3Feb
Clark, J. S. P. 3Feb
Cook, R. C. P. 3Feb
Davies, E. T. P. 3Feb
Hall, W. H. P. 3Feb
Watt, R. R. P. 3Feb
Hobson, H. W. § P. 11Feb
Owen, B. S. P. 25Feb
Speake, F. H. § P. 27Feb

1989

Squadron Leaders

1940

Harries, H. H. (*t*) 1Sept

1941

Pownall, A. H. (*t*) 1Dec
Mearns, J. N. (*t*) 1Dec

Flight Lieutenants

1939

Robinson, H. F. W. 1Sept

1940

Carmichael, E. W. 10July
Slade, C. G. (*w*) 4Sept
Smart, G. (*w*) 7Nov

1941

De Jongh, G. (*w*) 6Apr
Cowper, C. F. (*w*) 12Apr
Haworth, F. (*w*) 24May
Baxter, G. E. R. (*t*) 1Dec
Knight, J. T. (*t*) 1Dec
Hawgood, W. P. (*t*) 1Dec
Patterson, J. J. L. (*t*) 1Dec
Reade, H. C. (*t*) 1Dec
Whorton, A. A. (*t*) 1Dec
Shipp, E. M. C. (*t*) 1Dec
Hedges, W. G. H. ¶ (*t*) 1Dec

1942

Pickton, G. E. (*t*) 1Mar
Blakely, H. P. (*t*) 1Mar
Bond, R. (*t*) 1Mar
Holloway, H. S. (*t*) 1Mar
Thomson, E. B. (*t*) 1Mar
Smythe, F. J. F. (*t*) 1Mar
Livingston, J. A. (*t*) 1Mar
Hamlin, H. J. § 1Mar
Wilson, G. § (*t*) 1Mar
Warner, W. J. (*t*) 1June
Cox, C. F. (*t*) 1June
Hall, J. L. (*t*) 1June
Grass, H. A. (*t*) 1June
Row, E. H. (*t*) 1June
Dowman, H. D. (*w. 16.6.42*) (*t*) 1June
Plant, O. (*t*) 1June
Baldock, A. E. § (*t*) 1June
O'Brien, W. A. G. (*t*) 1June
Costin, W. A. § (*t*) 1June
Whitehead, D. F. (*t*) 1June
Williams, L. G. (*t*) 1June
Dixon, F. C. (*t*) 1June
Naylor, W. A. § (*t*) 1June
Winsor, F. A. § (*t*) 1June
Ketchen, H. J. (*t*) 1June
West, D. M. (*t*) 1June
Richardson, L. J. § (*t*) 1June
Buggy, C. K. § (*t*) 1June
Potter, S. E. E. § (*t*) 1Sept
Thompson-Horan, T. § (*t*) 1Sept
Bubb, H. N. § (*t*) 1Sept
Oxberry, C. B. (*t*) 1Sept
Robinson, H. J. § (*t*) 1Sept
Eaton, R. E. § (*t*) 1Sept
Fowler, R. I. (*t*) 1Sept
Taylor, W. J. § **P.** (*t*) 1Sept
Moss, W. E. § (*t*) 1Sept
Hatton, J. A. (*t*) 1Sept

1990

1943

Bell, L. V. (*t*) 1Jan
Griffith-Williams J. H. (*t*) 1Jan
Adam, A. J. R. (*t*) 1Jan
Payton, R. E. (*t*) 1Jan
Bartlett, J. H. (*t*) 1Jan
Shillcock, R. (*t*) 1Jan
Hill, R. T. (*t*) 1Jan
Evans, L. V. (*t*) 1Jan
Spurgeon, R. (*t*) 1Jan
Swanbury, S. W. (*t*) 1Jan
Perrin, A. J. G. § (*t*) **P.** 1Jan
Andrews, R. J. § (*t*) **P.** 1Jan
Field, R. W. C. § (*t*) **P.** 1Jan
Wilkinson, H. (*t*) 1Jan

1991

Flying Officers

1940

Dukes, H. § 10July
Baker, A. C. (*w*) 26Sept
Clarabut, P. G. (*w*) 22Nov
Gates, A. L. (*w*) 2Dec

1941

Peggs, W. A. (*w*) 11Mar
Collins, A. J. M. (*w*) 19May
Hardie, E. E. (*w*) 24June
Talbot-Price, L. F. (*w*) 24June
Macalaster, I. K. (*w*) 20July
Stammers, R. R. (*w*) 24July
Cope, W. § (*w*) **P.** 10Sept
Townsend, T. L. § **P.** 15Sept
Simpson, A. H. (*w*) 16Sept
Rolfe, E. R. § **P.** 1Oct
Parry, L. (*w*) 6Oct
Stevens, W. W. (*w*) 12Oct
Dobson, A. M. (*w*) 12Oct
Owen, J. N. (*w*) 25Oct
Reid, A. C. (*w*) 11Nov
Passmore, J. H. § **P.** 25Nov
Jarratt, G. F. (*w*) 7Dec
Marshall, C. E. (*w*) 7Dec
Ponting, P. H. (*w*) 7Dec
Harris, F. J. (*w*) 8Dec
Blenkiron, F. (*w*) 11Dec
Rawes, F. A. M. (*w*) 13Dec
Pringle, S. J. (*w*) 17Dec
McGregor, T. (*w*) 27Dec

1942

Cooke, S. D. (*w*) 1Jan
Holland, J. R. (*w*) 1Jan
Dawson, E. W. (*w*) 8Jan
Barnes, A. L. (*w*) 18Jan
Todd, W., *D.F.C.* (w) 27Jan
Martindale, H. R. (*w*) 31Jan
Knight, J. W. § **P.** 21Feb
Coombs, W. E. C. (*w*) 21Feb
Gorman, J. H. (*w*) 21Feb
Warburton, A. T. (*w*) 21Feb

1992

Flying Officers
—contd.

De Berniere Smart, K. F. H. L. (*w*) 8Mar
Smith, F. C. (*w*) 14Mar
Andrews, F. D. (*w*) 21Mar
Godfrey, G. F. (*w*) 21Mar
Read, A. (*w*) 21Mar
Ward, J. H. C. (*w*) 31Mar
Ghisi, F. L. (*w*) 3Apr
Harris, D. E. (*w*) 4Apr
Wall, F. R. F. (*w*) 20Apr
Swabey, B. W. (*w*) 25Apr
Wyper, W. B. (*w*) 25Apr
Carter, R. (*w*) 30Apr
Mitchell, L. J. (*w*) 1May
Roe, W. R. (*w*) 2May
Adams, E. D. (*w*) 9May
Fitz-Simon, V. P. (*w*) 9May
Harris, D. (*w*) 9May
Icke, J. T. (*w*) 9May
Kent, J. (*w*) 9May
Newby, W. E. (*w*) 9May
Pearce, C. A. (*w*) 9May
Colley, R. L. (*w*) 23May
Dibble, J. C. (*w*) 23May
Kitchener, G. H. W. (*w*) 23May
Longinotto, H. J. (*w*) 23May
Stamper, G. E. (*w*) 23May
Shield, S. (*w*) 25May
Lawrence, G. K. (*w*) 6June
Smyrk, W. J. (*w*) 10June
Morison, E. F. (*w*) 15June
Adams, J. L. (*w*) 1July
Steele, R. A. (*w*) 6July
Morgan, W. L. (*w*) 7July
Wright, A. F. W. (*w*) 8July
Baughan, R. A. (*w*) P. 8July
Preston, W. C. § (*w*) 9July
Chapman, V. J. § (*w*) 9July
Percival, S. § (*w*) 9July
Sydenham, K. N. (*w*) 9July
Kendall, F. M. § (*w*) 9July
Park, D. C. § (*w*) 9July
Haigh, G. (*w*) 9July
Bains, J. § (*w*) 16July
Ladbrooke, R. S. § (*w*) 16July
Roberts, F. E. C. § (*w*) 16July
Wyatt, A. E. § (*w*) 16July
Bull, S. W. (*w*) 17July
Allison, C. (*w*) 18July
Harris, A. W. (*w*) 20July
Dodds, K. T. (*w*) 23July
Ashford, R. W. (*w*) 23July
McKendrick, G., *M.M.* § (*w*) P. 24July
Alcock, J. R. (*w*) 27July
Cahalane, J. § 9Aug
Moore, J. § (*w*) P. 9Aug
Whitehorn, A. E. (*w*) 9Aug
Maddison, J. G. (*w*) 13Aug
Vandy, J. § (*w*) P. 19Aug
Martin, A. R. F. (*w*) 19Aug
Thurston, C. L. (*w*) P. 19Aug
Wright, F. E. (*w*) P. 19Aug
Aylward, G. K. (*w*) 20Aug
Kelly, G. F. (*w*) 20Aug
Wiggins, H. D. (*w*) 20Aug

1993

Bates, H. D. (*w*) 20Aug
Mustard, D. (*w*) P. 23Aug
Walker, J. (*w*) P. 23Aug
Jackson, H. G. (*w*) P. 23Aug
Gostelow, W. F. (*w*) 30Aug
Smith, D. M. (*w*) 4Sept
Robinson, A. (*w*) P. 7Sept
Cristopherson, A. (*w*) 18Sept
Jardine, M. (*w*) 18Sept
Macario, F. (*w*) 18Sept
Milne, D. M. (*w*) 18Sept
Sainsbury, C. J. (*w*) 18Sept
Scaife, J. (*w*) 18Sept
Slay, R. A. (*w*) 18Sept
Taylor, C. N. (*w*) P. 21Sept
Smith, D. R. (*w*) P. 24Sept
Luxford, W. R. § P. 24Sept
Batte, J. A. (*w*) P. 30Sept
Cattaway, J. E. (*w*) P. 30Sept
Dickinson, R. H. (*w*) P. 30Sept
Hoole, C. (*w*) P. 30Sept
Macartney, R. (*w*) P. 1Oct
Jarvis, G. E. C. (*w*) P. 1Oct
Wheatley, F. K. (*w*) P. 1Oct
Dickerson, J. E. § (*w*) P. 1Oct
Askhan, F. J. (*w*) P. 1Oct
Herbert, W. H. (*w*) P. 1Oct
Barnes, G. W. (*w*) P. 1Oct
Cook, E. G. (*w*) P. 1Oct
Whittam, F. J. (*w*) P. 1Oct
Dickinson, S. W. (*w*) P. 1Oct
Noble, C. G. (*w*) P. 1Oct
Perry, E. J. (*w*) P. 1Oct
Bellamy, W. R. (*w*) P. 1Oct
Harper, J. L. (*w*) P. 1Oct
Malins, R. H. T. (*w*) P. 1Oct
Pennington, H. (*w*) P. 1Oct
Welch, F. W. (*w*) P. 1Oct
Day, R. J. F. (*w*) P. 1Oct
Potter, J. H. (*w*) P. 1Oct
Reece, C. P. (*w*) P. 1Oct
Harrison, J. J. T. (*w*) P. 1Oct
Sandilands, H. R. (*w*) P. 1Oct
Oliver, E. C. (*w*) P. 1Oct
Kennedy, R. W. (*w*) P. 1Oct
Baker, F. E. (*w*) P. 1Oct
Norfolk, G. I. (*w*) P. 1Oct
Viney, R. T. (*w*) P. 1Oct
Tarratt, L. H. (*w*) P. 1Oct
Stemp, F. L. (*w*) P. 1Oct
Collister, A. H. (*w*) P. 1Oct
Booth, A. W. (*w*) P. 1Oct
Crawley, E. A. W. (*w*) P. 1Oct
Thorpe, D. D. (*w*) P. 1Oct
Basilio, C. S. (*w*) P. 1Oct
Payne, G. (*w*) P. 1Oct
Jackson, L. (*w*) P. 1Oct
Goudie, F. G. (*w*) P. 1Oct
Jenkins, S. H. (*w*) P. 1Oct
Sutton, S. A. (*w*) P. 1Oct
Postlethwaite, T. P. (*w*) P. 1Oct
Elliott, C. M. T. (*w*) P. 1Oct
Barnett, G. M. (*w*) P. 1Oct
Cunningham, R. W. H. (*w*) P. 1Oct
Skipper, A. V. (*w*) P. 1Oct
Swanson, G. E. (*w*) P. 1Oct

1994–7

Neill, N .W. B. (*w*) P. 1Oct
Yates, J. N. (*w*) P. 1Oct
Allan, H. W. (*w*) P. 1Oct
Allen, H. O. (*w*) P. 1Oct
Billington, W. J. (*w*) P. 1Oct
Cameron, E. G. (*w*) P. 1Oct
Halls, W. T. (*w*) P. 1Oct
Barnes, G. C. (*w*) P. 1Oct
Campbell, V. J. (*w*) P. 1Oct
Raeburn, R. R. (*w*) P. 1Oct
Toulmin, J. M. (*w*) P. 1Oct
Park, S. W. § P. 22Oct
Buddin, F. G. § P. 5Nov
Collins, F. A. § P. 5Nov
Carrington, R. A. § P. 19Nov
McHaffie, D. M. § P. 19Nov
Quant, R. E. § P. 24Dec
Timmins, B. E. § (*w*) P. 2 Dec

1943

Perry, I. A. § P. 28Jan
Mitchell, L. J. § (*w*) P. 6Feb
Mackie, W. McK. § (*w*) P. 24Feb
Laws, D. W. (*w*) P. 28Feb
Robinson, S. H. (*w*) P. 8Mar

1998

Pilot Officers

1940

White, C. E.	P.	6July

1941

Jarrett, A. E. §	P.	20June
Paul, G. A.	P.	4July
Woolf, R.	P.	18Sept
Thorp, J.	P.	29Oct
Turner, L. G.	P.	12Nov
Willson, L. H.	P.	17Nov
Hewett, R. T. C.	P.	21Nov
Simmons, L. A.	P.	22Nov
Smith, A. L.	P.	10Dec
Hughes, E. R. §	P.	6Jan

1942

Short, W. G.	P.	6Jan
Turley, C. H.	P.	6Jan
Abberley, W. G. §	P.	19Jan
Frankland, H. N.	P.	26Jan
Wells, W. G.	P.	2Feb
Prosser, F. E.	P.	17Feb
Edge, V. J. §	P.	28July
Field, G. H.	P.	28July
Moncrieff, P. D.	P.	28July
Goodchild, F. S.	P.	11Aug
Walker, J. H.	P.	25Aug
Simpson, A. L. §	P.	26Oct
Lynch, P. R. G. §	P.	30Oct
Bracken, D. F. C. §	P.	5Nov
West, L. J. R.	P.	24Nov
Preece, J. T.	P.	25Nov
Shrubsole, A. F. S. §	P.	3Dec
Moore, W. §	P.	4Dec
Winnall, W.	P.	8Dec
Winter, F. A.	P.	8Dec
Ayre, R. W.	P.	13Dec
Townsend, G. C.	P.	15Dec
Slade, D. G. §	P.	22Dec
Sullivan, W. §	P.	22Dec
Menzies, D. McG.	P.	22Dec
Rees, D. G.	P.	22Dec
Sarjeant, H. W.	P.	29Dec

1943

Lee, H.	P.	3Jan
Appleby, R. B.	P.	5Jan
Blackie, C. J. M.	P.	5Jan
Ball, H.	P.	19Jan
Bartlett, A. S.	P.	19Jan
Hartell, W. H.	P.	19Jan
Greenslade, W. G.	P.	27Jan

1999–2003

Rorke, M.	P.	27Jan
Pepper, H. B.	P.	28Jan
Spanton, R. G.	P.	28Jan
Wilson, H.	P.	28Jan
Bowers, W. J.	P.	3Feb
Burkett, E. G.	P.	3Feb
Hess, A. C.	P.	3Feb
Reed, G. E. §	P.	11Feb
Goodale, W. L. §	P.	24Feb
Morrish, R. §	P.	24Feb
Brander, W.	P.	24Feb
Chessun, T. H.	P.	24Feb
Denny, R. J. S.	P.	24Feb
Fells, R. G.	P.	24Feb
Richards, M. J.	P.	24Feb
Woods, W. J.	P.	24Feb
Allwood, A. S.	P.	25Feb
Green, J. H.	P.	25Feb

2004

Squadron Leaders

1941

Crowdy, F. C. § (*t*) 1Dec41
Dunton, W. H. (*t*) 1Dec41
Worster, A. E. L. § (*t*) 1Sept42

Flight Lieutenants

PhScott, E. I. ‡ (*w*) 25Sept40
Hall, R. ‡ (*t*) 1Dec41
Watkins, A. C. ‡ (*w. 22.8.42*) (*t*) 1Dec41

1942

Munro, D. J. § (*t*) 1Mar
Lucas, T. H. § (*t*) 1Mar
Stirling, D. § (*t*) 1Mar
Swaine, S. E. § (*t*) 1Mar
Thompson, W. F. (*w. 1.6.42*) § (*t*) 1Mar
Wills, F. L. (*w.4.8.42*) (*t*) 1Mar
Jameson, J. (*t*) 1Mar
Westwood, H. C. § (*t*) 1Mar
Buxton, G. J., *M.B.E.* § (*t*) 1Mar
Thompson, E. P. (*t*) 1Mar
Craig, G. J. (*t*) 1Mar
Archbald, J. E. G. (*t*) 1Mar
Featherstonhaugh, W. S. (*t*) 1Mar
Jonas, L. G. (*t*) 1Mar
Tomlinson, R. L, (*t*) 1Mar
Blake, J. M. (*w.19.8.42*) (*t*) 1Mar
May, A. (*t*) 1Mar
Lamboit, P. (*t*) 1Mar
Fyfe, F. A., *M.C.* (*t*) 1Mar
Yonge, W. (*t*) 1Mar
Isherwood, V. E. A. (*w.16.8.42*) (*t*) 1June
Upton, C. E. § (*t*) 1June
Saxby, W. H. § (*t*) 1June
Bradbury, J. H. § (*t*) 1June
Jones, T. E. § (*t*) 1June
Smith, A. (*t*) 1June
Hargrave, S. J. § (*t*) 1June
Cloud, G. A. (*t*) 1June
Pearlman, A. (*t*) 1June
Mant, L. § 24July
Cabot, J. S. (*t*) 1Sept
Cookson, M. B. (*t*) 1Sept
Higson, C. H. (*t*) 1Sept
Cotton, L. J. (*t*) 1Sept
Brown, J. E., *B.E.M.* § (*t*) 1Sept
Catchside, B. R. (*t*) 1Sept

1943

Jenkins, N. (*t*) 1Jan
Park, R. (*t*) 1Jan
Barratt, W. J. F. § (*t*) 1Jan

2005

2006

Flying Officers

Jones-Humphreys, E. R. (*w*) 19Nov40
Forde, T. F. § **P.** 21Apr41
Rowe, H. J. § **P.** 22Oct41

1942

Holliday, R. M. § (*w*) 17Feb
Dunkinson, K. J. § (*w*) 1Mar
Edwards, E. R. H. (*w*) **P.** 8Mar
Gates, R. A. § (*w*) 6Apr
Graham, J. § (*w*) 11May
Aylward, A. A. (*w*) 17May
Langdon, M. J. T. § (*w*) 21May
Hardy, L. § (*w*) **P.** 31May
Shilland, J. § (*w*) 1June
Bicknell, E. W. (*w*) **P.** 21June
Adams, C. P. § (*w*) **P.** 14Sept
Eades, L. A. § (*w*) **P.** 14Sept
Ions, G. W. § (*w*) **P.** 14Sept
Newbould, L. § (*w*) **P.** 14Sept
Thevenard, L. E. (*w*) **P.** 14Sept
Biscoe, C. W. § (*w*) **P.** 30Sept
Chidgey, E. S. M. (*w*) **P.** 30Sept
Chessum, H. S. W. (*w*) **P.** 1Oct
Fry, W. D. (*w*) **P.** 1Oct
Clegg, J. (*w*) **P.** 1Oct
Lees, H. W. (*w*) **P.** 1Oct
Preston, E. L. (*w*) **P.** 1Oct
Taylor, N. (*w*) **P.** 1Oct
Chilcott, F. J. (*w*) **P.** 1Oct
Knapman, D. R. § (*w*) **P.** 1Oct
Evans, H. G. (*w*) **P.** 1Oct
Starks-Field, J. S. (*w*) **P.** 1Oct
Andrews, H. A. § **P.** 17Dec

2007

2008

Pilot Officers

1941

Blazeby, H. W.	P.	25Nov

1942

Loxley, J. W. §	P.	6Mar
Taylor, N.	P.	24June
Barcroft, F. L. §	P.	22Oct
Fortune, R. S. K. §	P.	22Oct
Halliday, D. M. §	P.	22Oct
Lewer, F. H. P. §	P.	22Oct
Peters, C. G. §	P.	22Oct
Pleasants, R. §	P.	22Oct
Quick, R. A. F. §	P.	22Oct
Bowman, A. J.	P.	22Oct
Bull, A. E.	P.	22Oct
Dixon, F. S.	P.	22Oct
Jarman, O. G.	P.	22Oct
Levene, L.	P.	22Oct
Mitcham, S. H.	P.	22Oct
Pope, W. W.	P.	22Oct
Roskrow, T. P.	P.	22Oct
Siviter, S. H.	P.	22Oct
Smith, N. J.	P.	22Oct
Staufert, G. J.	P.	22Oct
Underell, J. W. J.	P.	22Oct
Vinall, D. L.	P.	22Oct
Hilton, J. K.	P.	31Oct
Berry, J. W. §	P.	17Dec
Beynon, R. T.	P.	17Dec
Burden, W. S. B.	P.	17Dec
Chadwick, B. S.	P.	17Dec
Chapman, D. H.	P.	17Dec
Haesler, J. F.	P.	17Dec
Jones, G. L.	P.	17Dec
Smith, E. F.	P.	17Dec
Todd-White, A. R.	P.	17Dec
Briggs, K. M.	P.	22Dec
Greaves, C. P.	P.	23Dec

1943

Nunn, J. F. C.	P.	15Jan
Lodge, G. S.	P.	17Jan
Moss, W. A.	P.	18Jan
Audus, S. R.	P.	19Jan
Penfold, S. C.	P.	30Jan
Tucker, N. W.	P.	23Feb
Groome, N. J.	P.	24Feb
Merrifield, R.	P.	24Feb
Murray, G. U.	P.	24Feb
Wheeler, F. W. J.	P.	3Mar

2009

2010–11

Squadron Leaders

Chapman, C. D. (*t*) 1Dec41
Small, W. (*t*) 1Sept42

Flight Lieutenants

Tremain, A. G. 1Sept39

1940

Rayner, W. D. L., *M.B.E.* (*w*) 14Sept
Russell, *The Hon.* E. W. C. (*w*) 16Nov

1941

Thomas, D. O. (*w*) 30June
McGougan, M. (*w*) 27July
Lynch, G. (*t*) 1Dec
Styles, K. G. ‡ (*t*) 1Dec
Furze, A. J. (*t*) 1Dec

1942

Cox, H. J. R. (*t*) 1Mar
De Salis, W. J., *D.S.C.* (*t*) 1Mar
Collins, A. V. (*t*) 1Mar
Williams, F. J. W. (*w*) 1June
Town, J., *D.F.C.* (*w. 19.10.42*) (*t*) 1June
Wise, H. J. (*t*) 1June
Kesley, S. (*t*) 1June
Johnson, W. A. (*t*) 1June
Prance, J. N. B. (*t*) 1Sept
Richards, P. E. (*t*) 1Sept
Williams, W. W. (*t*) 1Sept
Brown, W. C. (*t*) 1Sept
Bastable, J. H. (*w.*, 1.1.43) (*t*) 1Sept
Sothers, E. D. (*t*) 1Sept

1943

Thompson, L. G. (*t*) 1Jan
Hutchison, N. (*t*) 1Jan

2012–2112

Flying Officers

1941

Carr, G. (*w*)		1Mar
Hewitt, E. N. (*w*)		20Mar
Stanbridge, G. R. (*w*)		4May
Taylor, G. de C. M. (*w*)		28Sept
Collingbourne, H. L. (*w*)		29Sept
Morris, T. (*w*)		18Oct
Annan, W. D. (*w*)		25Oct

1942

Burns, J. (*w*)		17Jan
Simmons, A. N. (*w*)		30Jan
Gillett, V. F. (*w*)		7Mar
Cooper, F. L. (*w*)		24Mar
Critchley, R. O. (*w*)		11Apr
Carroll, E. J. (*w*)		18Apr
Ginn, H. (*w*)		18Apr
Payne, J. C. (*w*)		24Apr
Allen, W. H. (*w*)	P.	17May
Barber, F. (*w*)		30May
Binns, F. (*w*)		13June
Alexander, J. C. (*w*)	P.	5Aug
Avery, A. B. (*w*)		10Aug
Rutherford, R. (*w*)		13Aug
Hayward, F. J. (*w*)		18Sept
Chatterley, L. (*w*)	P.	24Sept
Golder, R. T. (*w*)	P.	1Oct
Brown, W. E. (*w*)	P.	1Oct
Menham, F. H. (*w*)	P.	1Oct
Murray, D. B. (*w*)	P.	1Oct
Baldry, J. T. (*w*)	P.	1Oct
Pearse, K. B. (*w*)	P.	1Oct
Ross, K. A. (*w*)	P.	1Oct
Keane, J. H. (*w*)	P.	11Nov

1943

Jones, A. R. (*w*)	P.	13Jan
Hall, H. T. (*w*)	P.	1Mar
Goodall, W. G. (*w*)	P.	1Mar

Pilot Officers

1941

Slater, A. N. §	P.	5June
Partlett, N. L.	P.	24Sept

1942

Donaldson, S. G.	P.	17Mar
Cosier, J. E. H.	P.	6Sept
Kelly, H. J.	P.	1Dec

1943

Casey, H. H.	P.	14Jan
Allford, D, T.	P.	19Jan.
Bolding, L. F.		19Jan

Q

METEOROLOGICAL BRANCH

Squadron Leaders

1939

Farquharson, J. S. 29Aug
Sutcliffe, R. C., *O.B.E.* 2Nov

1941

Oddie, G. J. W. 13Jan
Bigg, W. H., *O.B.E.* ‡ (*t*) 15Nov
Davies, D. A. (*t*) 15Nov
Johnston, D. W. (*t*) 15Nov
Meade, P. J. (*t*) 15Nov
Maidens, A. L. (*t*) 15Nov

1942

Brazell, J. H. (*t*) 1Sept

1943

Harrower, T. N. S. (*t*) 1Jan

Flight Lieutenants

1939

Briggs, J. 14Sept
Fynn, I. D. C. (*S. Rhodesian A.F.*) 30Oct
Dewar, D. 31Oct
Lumb, F. E. 14Nov
Smith, G. T. 28Nov

1940

Kirk, T. H. 24Feb
Hurst, G. W. 1Mar
Painting, L. (*S. Rhodesian A.F.*) 1May
Jubb, R. A. 1June

1941

Mayers, A. E. ‡ (*t*) 15Nov
Bowering, D. F. (*t*) 15Nov
Pook, W. J. R., *D.C.M.* (*t*) 15Nov
Lloyd, A. C. (*t*) 15Nov
Tunstall, E. S. (*t*) 24Nov
Crichton-Miller, C. (*t*) 26Nov

1942

Miles, M. K. (*t*) 1Jan
Jarvis, H. F. T. (*t*) 1Jan
Evans, G. J. (*t*) 1Jan
Higgins, J. J. (*t*) 1Jan
Lloyd, D. C. (*t*) 1Jan
Marshall, N. B. (*t*) 1Jan
Tyler, T. H. (*t*) 1Jan
Mason, G. R. (*t*) 1Jan
Marchant, L. (*t*) 1Jan
Phillips, F. J. (*t*) 1Jan
Jones, G. H. (*t*) 1Jan
Meyer, J. V. (*t*) 1Jan
Wenham, E. J. (*t*) 1Jan
Carroll, L. W. (*t*) 1Jan
Bailey, P. D. (*t*) 1Jan
McLaren, J. E. E. (*t*) 1Jan
Jenkins, J. R. (*t*) 1Jan
Littlejohns, F. C. L. (*t*) 1Jan
Cripps, K. M. (*t*) 1Jan
Elliott, W. (*t*) 1Jan
Hastie, G. (*t*) 1Jan
Lunson, E. A. (*t*) 1Jan
Walch, F. A. (*t*) 1Jan
Osmond, W. P. (*t*) 1Apr
Shave, L. H. (*t*) 1Apr
Lowe, F. H. (*t*) 1Apr
Silley, P. T. (*t*) 1Apr
Tott, B. O. F. (*t*) 1Apr
Brown, M. W. (*t*) 1Apr
Field, J. (*t*) 1Apr
Kelly, V. P. (*t*) 1Apr
Coleby, L. J. M. (*t*) 1Apr
Follett, D. H. (*t*) 1Apr
Gibson, G. E. G. (*t*) 1Apr
Bell, J. (*t*) 1Apr
Cotton, A. F. E. (*t*) 1Apr
Crossley, T. (*t*) 1Apr
Darlow, G. A. (*t*) 1Apr
Hardy, A. V. (*t*) 1Apr
Hatcher, R. W. (*t*) 1Apr
Leigh-Clare, H. H. J. (*t*) 1Apr
Morey, L. R. (*t*) 1Apr
Murgatroyd, R. J. (*t*) 1Apr
Spinks, W. F. (*t*) 1Apr
Thomas, J. E. (*t*) 1Apr
Varley, E. H. (*t*) 1Apr
Walsh, J. E. (*t*) 1Apr
Weaver, W. H. (*t*) 1Apr
Davies, F. (*t*) 18June
Chaldecott, J. A. (*t*) 1Oct
Hall, L. G. (*t*) 1Oct
Hocking, R. C. (*t*) 1Oct
Robinson, H. G. (*t*) 1Oct
Packer, V. (*t*) 1Oct
Moore, W. G. (*t*) 1Oct
Chapman, A. E. (*t*) 1Oct
Davies, T. F. (*t*) 1Oct
Green, P. J. H. (*t*) 1Oct
Bill, L. S. (*t*) 1Oct
Drew, B. F. (*t*) 1Oct
Fleming, R. A. (*t*) 1Oct
Garton, W. R. S. (*t*) 1Oct
Gummer, H. J. (*t*) 1Oct
Hall, G. W. (*t*) 1Oct
Hann, S. F. (*t*) 1Oct
Hirst, K. A. (*t*) 1Oct
Sewell, B. A. (*t*) 1Oct
Archbold, J. W. 1Nov
Brown, J. E. 1Nov
Clark, D. D. 1Nov
Corfield, G. A. 1Nov
Crippin, T. 1Nov
Davies, W. H. 1Nov
Fitzpatrick, T. A. 1Nov
Fuller, H. F. 1Nov
Guy, R. K. 1Nov
Harker, J. A. 1Nov
Harley, D. G. 1Nov
Johnstone, C. L. 1Nov
Knight, R. J. 1Nov
Lewis, A. M. 1Nov
Marshall, S. W. J. 1Nov
Mitchell, R. 1Nov
Rogers, E. H. I. 1Nov
Newbold, L. F. 1Nov
Scott, J. R. 1Nov
Spiller,, G. F. 1Nov
Sterling, R. C. 1Nov
Thompson, W. B. 1Nov
Trewhella, I. W. M. 1Nov
Watt, G. C. 1Nov
Jones, R. F. 15Dec

1943

Wiseman, W. (*t*) 1Jan
Dinsdale, F. E. 14Jan
Clode, B. P. 18Jan
Conybeare, J. G. G. 19Jan
Mainwaring, D. V. 28Jan
Coe, L. D. 1Feb
Gee, V. V. 1Feb
Heastie, H. 1Feb
Murray, R. 27Feb
McIntosh, D. H. 28Feb
Allenby, R. T. 5Mar
Kennedy, R. 5Mar
Stafford, N. 5Mar
Vince, J. W. H. 5Mar
Waddell, J. 5Mar
Wellens, J. 5Mar

Flying Officers

1939

Paton, J. ‡ 27Aug

1940

Fraser, D. K. (*w*) 19Sept
Ford, F. R. (*w*) 20Nov
Compton, A. J. (*w*) 21Nov
Leno, J. B. (*w*) 25Nov
Bradshaw, N. W. (*w*) 4Dec

1941

Crinson, C. R. (*w*) 15Jan
Honeybone, R. C. (*w*) 15Jan
Lawrence, J. C. (*w*) 15Jan
Perkins, W. A. (*w*) 15Jan
Stephenson, J. (*w*) 15Jan
Walker, H. L. (*w*) 15Jan
Hallam, H. (*S. Rhodesian A.F.*) 1Feb
Hanks, H. (*w*) 28Feb
Winwood, H. N. (*w*) 22Apr

2116–2160

Flying Officers
—contd.

Jessop, E. E. (*w*)		7July
Rushton, A. (*w*)	P.	20Sept
Copping, B. A. (*w*)	P.	1Oct
Aitken, A. M.		1Nov
Brown, G. M.		1Nov
Cowan, H.		1Nov
Davies, T. M.		1Nov
Downes, A.		1Nov
Dowson, J. H.		1Nov
Evans, J. G. M.		1Nov
Holland, D. J.		1Nov
Jenkins, H. D.		1Nov
Johnstone, A. J.		1Nov
Law, A.		1Nov
Logan, A. B.		1Nov
Mayell, K. E.		1Nov
Raybould, J. E. B.		1Nov
Stevenson, E. G. H.		1Nov
Porter, D. B.		5Nov
Tyler, P.		26Nov
Francis, W. H.		9Dec
Williams, W. H.		9Dec
Pyrah, E. H.		11Dec
Dougall, R.		26Dec

1943

Watson, G. E.		22Jan
Hastings, J. D.		28Jan
Jenkins, M. T.		28Jan
Lawrence, N.		28Jan
Rawlinson, W.		28Jan

Pilot Officers

1940

Bennett, P. E.		5Sept

1941

Davies, F. G.		1June
Irvine, C. V.		1June
Carter, J. H.	P.	1Dec
Quail, A. H.	P.	1Dec

1942

Rattray, G. (*S. Rhodesian A.F.*)		1Mar
Torrance, J. D. (*S. Rhodesian A.F.*)		10Mar
King, G. W. P.		26June
Robinson, d'A. B.		26June
Overbury, R. E.	P.	29June
May, W. D.		1Nov
Henderson, W. M.		11Dec

1943

Ludlam, F. H.		1Feb
Ougham, A. J.		1Feb
Page, C. S.		1Feb

Acting Pilot Officer

1941

Gordon, A. H.	P.	4Feb

EQUIPMENT BRANCH

Air Vice-Marshals.

Laing, G., *C.B.*, *C.B.E.* § (*t*) 1June41
Havers, E. W., *C.B.E.*, *p.s.a.* § (*t*) 1June41
Cushion, W. B., *C.B.E.* 1Dec42

Air Commodores.

Smith, C. G., *C.B.E.* § (*ret—retained under K.R. 3543*) 1Nov38
Thomas, R. W., *O.B.E.* § 15Aug39
Stone, J. A. § 11Mar40
Curtis, W. J. B., *C.B.E.* § (*t*) 11Mar40
Crichton, H. L., *M.B.E.* § (*t*) 1June41
Thorne, W., *C.B.E.* § (*t*) 1Nov42
Drowley, T. E., *O.B.E.* § 1Nov42

Group Captains.

Archbold, C. L., *O.B.E.* § 1Jan37
Williams, F. G. M., *p.s.a.* § 1Nov38
C. Fawdry, T., *O.B.E.* § 1Nov38
Skeats, T. G. § 1Nov38
Fuller, N. R. § 1Nov38
Clark, W. C. § 1Apr39
King, W. J., *O.B.E.*, *D.C.M.* § 1Apr39
C. Jerrard, H. S. F. T. § 1Apr39
Garrity, A., *C.B.E.* § 1July39
Woolveridge, H. L., *O.B.E.* § 1July39
C. Cashmore, E. M. § 1Jan40
Sutton-Jones, A. E., *p.s.a.* § 1Jan40
James, M. J., *M.B.E.* § 11Mar40
Trinder, F. N. *p.s.a.* § 11Mar40
Collier, K. D. G. § 11Mar40
Bowler, T. G., *p.s.a.* § 11Mar40
C. Mason, J. V., *O.B.E.* § 1June40
Honey, W. A. O. § (*t*) 1June40
Knight, A. G., *M.B.E.* § (*t*) (*s.* 1.7.42) 1June40
Young, R. A. § (*t*) 1June40
C. Tansley, H. E., *M.C.* § (*ret.—retained under K.R. 3543*) (*t*) 1June40
S. Osborne, R. F. § (*t*) 1Sept40
Sims, F. H., *C.B.E.* § (*t*) 1Sept40
Browne, J. S., *A.F.C.* § (*t*) 1Dec40
Ridley, E. L. § (*t*) 1Dec40
Skoulding, F. A., *p.s.a.* § (*t*) 1June41
P.T. Keeping, E. G. § (*t*) 1June41
Walters, A., *O.B.E.* § (*t*) 1June41
Ranford, V. B. § (*t*) 1June41
Payne, H. J., *O.B.E.* § (*t*) 1Sept41
Wood, E. R. § (*t*) 1Sept41
Farman, E. C., *p.s.a.* § (*t*) 1Sept41
X. Ironmonger, J. J., *M.B.E.* § (*t*) 1Sept41
Bates, L. J. V., *p.s.a.* § (*t*) 1Sept41
Ludlow, F. B., *O.B.E.*, *M.C.* § (*t*) 1Sept41
X. Nicholl, W. G. MacD. § (*t*) 1Dec41
Rugg, C. W., *p.s.a.* § (*t*) 1Mar42
Burridge, E. A. § (*t*) 1Mar42
Scarrott, G. § (*t*) 1Mar42
Clarke, J. H. P. § (*t*) 1June42
C. Bedford, F. H., *O.B.E.*, *M.C.*, *M.M.* § (*t*) 1June42
Ridley, O. G., *M.C.* § (*t*) 1June42
Essex, B. E. § (*t*) 1June42
Davison, J., *O.B.E.* § 1Sept42
Worthington, G. L., *p.s.a.* § (*t*) 1Sept42
Seidenberg-Seymour, H. § (*t*) 1Sept42
X. Wingfield, C. P. § (*t*) 1Sept42
Mitchell, J. W. § (*t*) 1Sept42
Taylor, L. § (*t*) 1Sept42
Horwood, L., *M.C.* § (*t*) 1Sept42
Young, J. F., *M.B.E.*, *M.M.* § (*t*) 1Sept42
X. Lines, F. R. § (*t*) 1Sept42
Felgate, F. W. § (*t*) 1Sept42

Wing Commanders.

1934–1938

Coates, F. E. J. § (*ret—retained under K.R. 3543*) 1July34
Briddon, A. J. § 1Jan37
X. Smith, A. W. § 1Jan37
Green, W. C., *M.C.* § 1Jan37
Wilkins, F. R. § 1Jan37
C. Eldridge, E. H. § 1July37
Kingston, W. A. § 1Jan38
McDonald, J. K., *O.B.E.* § 1Jan38
Glasper, W. A. § 1Nov38
C. Vernon, L. H. § 1Nov38
Humphreys, F. J. W. § 1Nov38
Masters, C. H. § 1Nov38
Pownall, C. H. § 1Nov38
Dennis, S. D. § 1Nov38

1939

Woollett, A. P. § 1Apr
Dean, D. W. § 1Apr
X. Ballantyne, H. B. S. § 1Apr
Worsley, E. N. D. § 1July
Taylor, F. W. § 1July
C. Rich, R. T. § 1July
Scott, C. N. § 1July
Ph. Bourne, W., *O.B.E.* § 1July
Pigott, G. G. C. § 1July
Hichens, F. C. C. B. § 1July

1940

C. Gaussen, F. D. D. § 1Jan
Redman, A. J., *D.F.C.* § 1Jan
Law, N. W. § 1Jan
Thomas, R. M. § (*t*) 1Jan
Sugden, D. A. W., *O.B.E.* § 1Jan
Smith, F. A. R. § 1Jan
Gore, C. W. § 1Jan

2165

Wing Commanders

—contd.

Slater, E. A., *O.B.E.* § 1Jan
Hemsley, B. W., *M.B.E.* § 1Jan
Young, H. E. § (*t*) 1Jan
C. Burt, P. H. § (*t*) 1Jan
C. Horsfield, C. B. § (*t*) 1Jan
Hanson-Abbott, C. *M.B.E.* § (*w.21 Apr. 42*) (*ret—retained under K.R. 3543*) (*t*) 11Mar
A.X. Poole, S. R. L. § (*t*) 11Mar
Brown, J. R. § (*t*) 11Mar
Jenks, M. H. § (*t*) 11Mar
Langdon, W. F. § (*t*) 11Mar
Bray, L. L. § (*t*) 11Mar
I. Dixon, F. E. R., *M.C., p.s.a.* § (*t*) 11Mar
Doveton, G. H. § (*t*) 11Mar
E. Tomkins, M. F. § (*t*) 11Mar
X. Whellock, C. S. § (*t*) 11Mar
Rickard, P. P. S., *O.B.E.* § (*t*) 11Mar
C. Stratford-Tuke, A. G. § (*t*) 11Mar
Sowman, J. E. R., *p.s.a.* § (*t*) 11Mar
Cleasby, W. J., *O.B.E.* § (*ret—retained under K.R. 3543*) (*t*) 1June
Truss, J. E., *M.C.* § (*t*) 1June
Charleson, E. G. M. § (*t*) 1June
Penney, H. W., *p.s.a.* § (*t*) 1June
Park, L. W. § (*t*) 1June
Iliff, T. I. § (*t*) 1June
Shapcott, M. S., *p.s.a.* § (*t*) 1June
Wood, W. G. S., *p.s.a.* § 1June
Gilbert, C. L. § (*t*) 1June
X.I. Collingwood, W. A. D., *p.s.a.* § (*t*) 1June
C.I. Wiggin, A. B. § (*ret*) (*t*) 1Sept
C. Murphy, P. J. § (*ret*) (*t*) 1Sept
Nobbs, C. J. § (*t*) 1Sept
Northway, E. G., *O.B.E., p.s.a.* § (*t*) 1Sept
Brown, R. B. § (*t*) 1Sept

2166

Jackman, H. D. § (*t*) (*w. 30 May 42*) 1Sept
Fleming, R. B. § (*t*) 1Sept
Smith, E. F. § (*t*) 1Sept
Dale, J. H. § (*ret*) (*t*) 1Dec
X. Lavender, L. A. (*ret*) § (*t*) 1Dec
Vallance, R. G. A. § (*t*) 1Dec
A.X. Reidy, A. M. § (*ret—retained under K.R. 3543*) (*t*) 1Dec
Butler, H. J. § *p.s.a* (*t*) 1Dec
Stagg, W. A. § (*t*) 1Dec
Thompson, C. L. § (*t*) 1Dec
Allerton, O. D. § (*t*) 1Dec
Walker, E. H. (§ (*t*) 1Dec
X. Quayle, A. A. § (*t*) 1Dec
X. Fry, C. I. § (*t*) 1Dec
Haes, A. E. § (*t*) 1Dec
X. Atkinson, M. E. O'B. § (*t*) 1Dec
Mote, P. J., *w.s.* § (*t*) 1Dec
Boldero, C. H. W. § (*t*) 1Dec
C. French, J. S. § (*t*) 1Dec
Tyzack, J. E. V., *p.s.a.* § (*t*) 1Dec
Storar, R. C., *p.s.a.* § (*t*) 1Dec
Hesketh, R. N. § (*t*) 1Dec
Allen, B. § (*t*) 1Dec
McMullan, M. M. § (*t*) 1Dec
X. Starling, E. J. H. § (*t*) 1Dec
X. Roth, V. H. B. § (*t*) 1Dec

1941

Head, T. A. § (*t*) 1Mar
Lee, F. G. § (*t*) 1Mar
X. Oldridge, L. F. § (*t*) 1Mar
Robinson, M. H. § (*t*) 1Mar
Evans, A. E., *D.F.C.* § (*t*) 1Mar
Hunt, J. W. § (*t*) 1Mar
X. Horstmann, R. B. § (*t*) 1Mar
C. Wrigley, H. A. § (*t*) 1Mar
C. Rule, A. W. § (*t*) 1Mar
I. Hartley, C. M. P. § (*t*) 1Mar
X. Matthews, G. § (*t*) 1Mar
Scott, M. J. § (*t*) 1Mar
Dennehy, P. § (*t*) 1Mar
X. Pool, B. G. § (*t*) 1Mar
C. Read, F. C., *p.s.a.* § (*t*) 1Mar
Reynolds, J. E. § (*t*) 1Mar
Seymour, R. G. *w.s.* § (*t*) 1Mar
Howell, A. J. § (*t*) 1Mar

2167

X. James, T. S. § 11Mar
Connock, A. § (*t*) 1June
Hilliar, H. H. § (*t*) 1June
X. Allen, G. C. § (*t*) 1June
Freeston, H. E. § (*t*) 1June
I. Revill, J. W. C. § (*t*) 1June
Blinman, G. § (*t*) 1June
C. Sudbury, H. A., *p.s.a.* § (*t*) 1June
Lowe, E. N., *p.s.a.* § (*t*) 1June
Lee, W. A. § (*t*) 1June
X. Cartmel, B. S., *p.s.a.* § (*t*) 1June
Berry, E. R., *w.s.* § (*t*) 1June
X. Copper, E. E. § (*t*) 1June
Baker, C. H., *M.B.E.* § (*t*) 1June
Eccles, W. § (*t*) 1June
Thomas, S. W., *O.B.E.* § (*ret—retained under K.R. 3543*) (*t*) 1June
C. Wall, A., *w.s.* § (*t*) 1Sept
Parsons, G. J. E. § (*t*) 1Sept
Fundrey, F. B. C. § (*t*) 1Sept
Paynter, R. E. P., *D.C.M.* § (*t*) 1Sept
Goodchild, C. W., *M.B.E.* § (*t*) 1Sept
Williams, R. J. § (*t*) 1Sept
Macey, W. § (*t*) 1Sept
X. Agar-Strath, F. A. A. H. § (*t*) 1Sept
X. Harrington, C. F. § (*t*) 1Sept
X. Morton, A. R. § (*t*) 1Sept
Needham, S. W., *w.s.* § (*t*) 1Sept
Howes, R. A., *O.B.E.* § (*t*) 1Sept
Harbot, A. E., *M.B.E.* § (*t*) 1Sept
Adams, H. C. § (*t*) 1Sept
Springham, H. W. C. § (*t*) 1Sept
Wallace, R. W. § (*t*) 1Sept
Lyster, C. H. E., *M.B.E.* § (*t*) 1Sept
X. Smith, E. J. § (*t*) 1Sept
Syder, D. F. § (*t*) 1Sept
Jarman, W. G. R. § (*t*) 1Sept
P.T. Kinna, T. J. § (*t*) 1Sept
King, T. § (*t*) 1Sept
King, W. MacI. § (*t*) 1Sept
Selby, A. § (*t*) 1Sept
X. Hely, A. H. McM. *w.s.* § (*t*) 1Sept
C. Rees, G. I. § (*t*) 1Sept
Free, E. H. § (*t*) 1Sept
Doyle, L. § (*t*) 1Sept
Dibben, A. C. § (*t*) 1Sept
Franklin, C. D. P. § (*t*) 1Sept

2168

Wing Commanders

—contd.

I. Walker, S. G. § (*t*) 1Sept
C. Harwood, H. M. C. § (*t*) 1Sept
X. Stones, H., *w.s.* § (*t*) 1Sept
Dennis, L. C. § (*t*) 1Sept
Hustwaite, J. W., *M.B.E.* § (*t*) 1Dec
Barnes, J. H. § (*t*) 1Dec
Ambridge, E. G. §(*t*) 1Dec
Dyson, W. H. § (*t*) 1Dec
Marshall, G. G. N., *M.B.E.* § (*t*) 1Dec
Thwaite, G. R. § (*t*) 1Dec
Bullen, P. G., *w.s.* § (*t*) 1Dec

1942

X. Connolly, A. E. § (*t*) 1Mar
Stokes, J. W. § (*t*) 1Mar
Gaynor, G. J. § (*t*) 1Mar
X. Moore, E. G. § (*t*) 1Mar
Bethell, H. E. § (*ret-retained under K.R. 3543*) (*t*) 1Mar
Alder, B. H. § (*t*) 1Mar
Harding, C. H. V. § (*t*) 1Mar
Mitchell, L. § (*t*) 1Mar
X. Lindsell, C. E. § (*t*) 1Mar
Jones, G. § (*t*) 1Mar
Gale, F. § (*t*) 1Mar
X. Salmon, C. J. § (*t*) 1Mar
Nicklin, K. T., *O.B.E.* § (*t*) 1Mar
White, M. C. R. § (*t*) 1Mar
Stutchbury, W. J. § (*t*) 1Mar
C. Bryant, W. F. § (*Wg. Cdr. ret. 1.7.30*) (*t*) 1June
King, D. W. ‡ (*t*) 1June
Roberts, A. J. ‡ (*t*) 1June
Hawley, T. A. G. § (*ret*)(*t*) 1June
Curtis, G. A. § (*ret*) (*t*) 1June
Hobbs, J. § (*ret*) (*t*) 1June
Powell, F. J. B., *M.B.E.* § (*ret*) (*t*) 1June
Shaw, A. T. § (*ret*) (*t*) 1June
Butt, L. A. K. § (*t*) 1June
Polden, C. J. § (*ret*) (*t*) 1June
Gardiner, J. R. § (*ret*) (*t*) 1June
Sargent, L. N. § (*ret*) (*t*) 1June
Stewart, R. W. § (*ret*) (*t*) 1June
Todd, F. W. § (*ret*) (*t*) 1June
Sims, R. G. § (*ret*) (*t*) 1June
Sanderson, L. T., *D.S.M.* § (*ret*) (*t*) 1June
P.T. McCreary, A. E. F. § (*ret*) (*t*) 1June

2169

Smithson, J. G. § (*ret*)(*t*) 1June
Stibbs, P. H. § (*t*) 1June
Jackson, L. A. § (*t*) 1June
Folley, R. F. § 1June
X. Graham, D. H. M. § (*t*) 1June
Garwood, J. E. § (*t*) 1June
X. Metcalf, F. G. § (*t*) 1June
Levell, H. F. § (*t*) 1June
Ware, R. W. § (*t*) 1June
Hatfield, J. E. § (*t*) 1June
Lamb, J. W. § (*t*) 1June
Bentham, J. H. ‡ (*t*) 1June
Broad, E. H. ‡ (*t*) 1June
X. McDiarmid, D. G. § (*t*) 1Sept
Johnston, E. R. S. ‡ (*t*) 1Sept
Lowen, L. W. ‡ (*t*) 1Sept
C. Wilson, R. F. (*t*) 1Sept
Thacker, J. H. (*t*) 1Sept
Williams, V. F. (*t*) 1Sept
Sadler, H. (*t*) 1Sept
Rodger, J., *D.S.M.* (*t*) 1Sept
Lowthorpe-Lutwidge, H. F. S. (*t*) 1Sept
Langford, F. W. (*t*) 1Sept
Lovegrove, H. § (*t*) 1Sept
Thorne, A. C. § (*t*) 1Sept
Rabbitts, E. A. § (*t*) 1Sept
Lambert, R. D. (*t*) 1Sept
Oakes, T. O. § (*ret*) (*t*) 1Sept
Fishenden, E. J. ‡ (*t*) 1Sept

2170

2171

Squadron Leaders.

1922–1930

X. Walker, J. § (*ret*) 1July27
X. Turner, A. W., *D.C.M.* § (*ret*) 1July27
Meynell, E., *D.C.M.* § (*ret*) 1July29
Cooper, A. T. § (*ret*) 1Jan30
Saywood, A. M. § (*ret*) 1Jan30

1935

Macrostie, R. D. G., *M.B.E.* § (*ret—retained under K.R. 3543*) 1Feb
Davis, C. T. § (*ret—retained under K.R. 3543*) 1Aug

1939

Lewis, W. T. § 1Aug
X. Anness, L. H., *A.F.C.* § 1Aug
Stewart, P. S. § 1Aug
Thornton, G., *M.M.* § (*ret—retained under K.R. 3543*) 1Aug
Vernon, J. T. ‡ 26Aug
Bridges, H. P. ‡ 29Aug
Galloway, E. D. ‡ 1Sept
Simpson, E. W. ‡ 1Sept
Davidson, A. ‡ 24Oct

1940

O'Hagan, J. G. B. § (*t*) 1Jan
Stanion, K. D. § (*t*) 1Jan
Jacobs, V. J. B. § (*Sqdn-Ldr. ret*) (*t*) 1June
Burtenshaw, A., *O.B.E.*, *M.C.* § (*Sqdn. Ldr. R.A.F.O.*) (*t*) 1June
Anderson, F. § (*Sqdn-Ldr. ret*) (*t*) 1June
Jukes, A., *M.B.E.* § (*ret*) (*t*) 1June
Denman, J. L. § (*ret*) (*t*) 1June
Organ, T. J. § (*ret*) (*t*) 1June
Tottle, E. A. § (*ret*) (*t*) 1June
C. Copeland, H. T. H. § (*ret*) (*t*) 1June
Webb, H. F. § (*ret*) (*w. 11.2.41*) (*t*) 1June
Liniker, W. § (*ret*) 1June
Gore, R. G. § (*ret*) (*t*) 1June
Williams, H. A. § (*ret*) (*t*) 1June

2172

Jolley, T. H., *M.B.E.* (*ret*) (*t*) 1June
Berry, A. S. § (*ret*) (*t*) 1June
Cartwright, H. § (*ret*) (*t*) 1June
Parker, H. § (*ret*) (*t*) 1June
X. Elliott, C. J. § (*ret*) (*t*) 1June
Sleigh, H. § (*ret*) (*t*) 1June
McCarthy, J. § (*ret*) (*t*) 1June
Stephens, E. J. § (*t*) 1June
Darke, C. § (*t*) 1June
Cannon, B. O. § (*t*) 1June
Longstaff, G. W. ‡ (*t*) 1June
Boeree, A. R. ‡ (*t*) 1June
Brown, L. R. L., *D.F.C.* ‡ (*t*) 1June
Lotherington, H. A. ‡ (*t*) 1June
Peirce, L. R. ‡ (*t*) 1June
Whilton, F., *D.C.M.* (*w. 18 Apr 41*) (*t*) 1June
Brown, H. J. (*t*) 1June
Moore, W. M. (*t*) 1June
Atkins, L. O. (*t*) 1June
Harvey, V. C. (*t*) 1June
Dew, W. J. (*t*) 1June
Hutley, A. J. T. (*w. 21 Dec. 40*) (*t*) 1June
Williams, N. D. (*t*) 1June
Knott, G. (*t*) 1June
Hunter, P. H. (*t*) 1June
Mackintosh, D., *D.C.M.* (*Capt.*) (*t*) 1June
Marshall, W. J. (*Capt.*) (*t*) 1June
Mitchell, F. A. (*t*) 1June
Whitaker, F. W. 1June
Boston, J. (*t*) 1June
Barnshaw, F. (*t*) 1June
Mulholland, G. F. (*t*) 1June
Watson, J. E., *M.B.E.* § (*t*) 1Sept
McCleery, W. R., *A.F.M.* § (*t*) 1Sept
Thomas, H. F., *M.B.E.* § (*t*) 1Sept
Eley, J. S. § (*t*) 1Sept
P.T. Curtis, E. F. § (*t*) 1Sept
X. Stacey, D. § (*t*) 1Sept
Monck-Mason, G. N. G., *O.B.E.* (*t*) 1Sept
Alexander, H. V. (*t*) 1Sept
Clayton, H. W. § (*ret*) (*t*) 1Dec
X. Lawrence, E. W. § (*ret*) (*t*) 1Dec
X. Griffin, F. C. § (*ret*) (*w. 9 Mar. 41*) (*t*) 1Dec
Taylor, R. M., *M.C.* § (*ret—retained under K.R. 3543*) (*t*) (*w. 19 July 41*) 1Dec

2173

Caunter, L. F. ‡ (*t*) 1Dec
Hinks, J. P. (*t*) 1Dec
Brain, A. H. (*t*) 1Dec
Rogers, O. W. T. (*t*) 1Dec
Olver, W. G., *O.B.E.* (*t*) 1Dec
Aylwin, S. G. (*t*) 1Dec
Calcott, T., *M.B.E.* (*t*) 1Dec

1941

Hoare, E. R. § (*w*) 9Mar
Swanton, R. S. (*w*) 23Apr
Yellowley, D. § (*t*) 1June
Fraser, A. S. (*t*) 1June
Crouch, J. A. (*t*) 1June
Bolton, A. C., *M.C.* (*t*) 1June
Crews, V. G., *M.B.E.* (*t*) 1June
Disney, H. A. P. (*w*) 17July
Woodley, R. W., *O.B.E.* § (*w*) 25July
Phillips, I. E. § (*w*) 1Aug
Hodges, W. H. B. § (*w*) 1Aug
Burgess, T. E. (*w*) 1Aug
Edwards, A. W. § (*w*) 5Aug
Harrison, W. H. § (*ret*) (*t*) 1Sept
Carle, F. G. § (*t*) 1Sept
King, F. B. § (*t*) 1Sept
Goodbody, R. R., *O.B.E.* § (*t*) 1Sept
Guy, R. F. B. § (*t*) 1Sept
Gilbert, F. G. C. § (*t*) 1Sept
Aberdein, A. MacR. § (*t*) 1Sept
Ford, W. R. § (*t*) 1Sept
Farthing, E. G. § (*t*) 1Sept
Wardman, C. T. § (*t*) 1Sept
Franklyn, R. V. B. § (*t*) 1Sept
Cody, J. P. § (*t*) 1Sept
Norman, R. P. § (*t*) 1Sept
Sowman, P. N. § (*t*) 1Sept
Barber, D. J. § (*t*) 1Sept
Siminson, B. R. (*t*) 1Sept
Dawson, F. P. 1Sept
Atkinson, J. S. § (*t*) 1Sept
Chrisp, A. R. § (*t*) 1Sept
Neel, P. A. B. § (*t*) 1Sept
Robinson, G. E. § (*t*) 1Sept
X. White, R. G. J. § (*t*) 1Sept
Miller, A. § (*t*) 1Sept
Gooding, K. H. § (*t*) 1Sept
Sutton, A. G. § (*t*) 1Sept
Scott, D. G. § (*t*) 1Sept
Ferguson, C. J. G. § (*t*) 1Sept
Woolley, J. P. M. § (*t*) 1Sept
X. Lavington, G. W. ‡ (*t*) 1Sept
Presland, R. C. ‡ (*t*) 1Sept

2174

Squadron Leaders —*contd.*

Palmer, E. A., *M.C.* (*t*) 1Sept
Melville, N. R. (*t*) 1Sept
Cole, E. J. (*t*) 1Sept
Hoflin, J. W. (*t*) 1Sept
X. Erskine, T. J. (*t*) 1Sept
Moseley, C. F. (*t*) 1Sept
Ettwell, E. J. D. ¶ (*t*) 1Sept
Corfield, H., *M.M.* § (*t*) 1Dec
Bartlett, H. J. § (*t*) 1Dec
Manuel, H. C. § (*w. 25 September 42* (*t*) 1Dec
Eden, D. L. § (*t*) 1Dec
Hutton, C. J. § (*t*) 1Dec
Gee, F. P. § (*t*) (*w. 2nd June, 1942*) 1Dec
White, A. E. § (*t*) 1Dec
Vaughan, R. C., *M.C.* (*w 5 September 42*) (*t*) 1Dec
Ebert, A. V. § 1Dec
Burnett, J. E. G. (*t*) 1Dec
McIntosh, L. A. § 1Dec
Gee, A. H., *M.M.* § 1Dec
Sullivan, M. J. § 1Dec
Kitchin, R. C. § 1Dec
Linford, J. E. § 1Dec
Crowe, W. H. (*t*) 1Dec
Rutley, L. S. § 1Dec
Brown, A. H. § (*t*) 1Dec
X. Dell, G. F. § 1Dec
Davies, D. D., *M.* § 1Dec
Bastin, F. E. § 1Dec
Gedd, H. § 1Dec
Stonebridge, C. § 1Dec
Burns, H. B. B. § 1Dec
Harvey, R. A. § 1Dec
Osborne, J. K. § 1Dec
Robinson, R. D., *D.C.M.* § 1Dec
Manson, McD. B. § 1Dec
Holbrook, D. § 1Dec
Wear, L. A., *w.s.* § (*t*) 1Dec
Hine, G. A. § 1Dec
Kinsman, H. J. A. (*t*) 1Dec
Cackett, R. T. (*t*) 1Dec
Thomas, T. § 1Dec
Hutton, J. F. § 1Dec
Woodgate, A. S. § (*t*) 1Dec
Corbyn, D. N. § 1Dec
Outram-White, E. G. (*t*) 1Dec
Britnell, F. J. S., *D.F.C.* (*t*) 1Dec
Blake, J. H. B., *M.B.E.*, *w.s.* § 1Dec
Bryant, S. J. § 1Dec
X. Carfoot, B. G., *O.B.E.* § 1Dec
Kennedy, T. S. § 1Dec
Morgan, D. K. § 1Dec
Nancarrow, J. H. § 1Dec
Robertson, T. G. § 1Dec
X. Spackman, H. C. 1Dec
Tidd, G. C. § 1Dec
O'Neill, J. § 1Dec
Harte, C. S. W. 1Dec
Lutley, P. J. § 1Dec
Burstall, C. R. § 1Dec
Marr, A. § (*t*) 1Dec
Davis, E. G. § 1Dec
Dean, M. § 1Dec
Craig, R. M. † 1Dec
Bangs, A. J., *w.s.* † (*t*) 1Dec
Besford, B N. † (*t*) 1Dec

2175

Brundle, M. D. L. A. † (*t*) 1Dec
Chadwick, J. C. † (*t*) 1Dec
Dixey, G. W. B. † (*t*) 1Dec
Elkin, H. A. † (*t*) 1Dec
Hopkins, D. A. M. † (*t*) 1Dec
Hunter, J. A. † (*t*) 1Dec
Murphy, W. J. G. † (*t*) 1Dec
Sullivan, J. H. † (*t*) 1Dec
Wood, K. J. † (*t*) 1Dec
Boswell, G. L. W. † (*w*) 1Dec
Greig, S. McN. † (*t*) 1Dec
Ross, J. † (*t*) 1Dec
Banister, E. † (*t*) 1Dec
Cockshutt, R. B. B. † (*t*) 1Dec
Handcock, T. R. F. † (*t*) 1Dec
Grimes, S. M. T. † (*t*) 1Dec
Winstone, B. C. † (*t*) 1Dec
Browning, R. L. † (*t*) 1Dec
Berry, S. J. (*t*) 1Dec
Butcher, N. R. (*t*) 1Dec
X. Chatterley, H. C. (*t*) 1Dec
Cross, R. W. S. (*t*) 1Dec
Desborough, E. R. (*t*) 1Dec
X. Edwards, L. H. (*t*) 1Dec
Edwards, P. S. (*t*) 1Dec
Harper, F. M. H. (*t*) 1Dec
Hart, W. D. (*t*) 1Dec
Horsey, F. B. S. (*t*) 1Dec
Parkinson, D. R. (*t*) 1Dec
Tollerton, D. (*t*) 1Dec
Little, N. A. (*t*) 1Dec
X. Attree, F. (*t*) 1Dec
Howes, N. J. (*t*) 1Dec
Bushe-Caryesford, B. J. (*t*) 1Dec
Hackett, P. D. V. (*t*) 1Dec
Baden S. R. (*t*) 1Dec
Fenwick, R. (*t*) 1Dec
Kenchington, J. M. (*t*) 1Dec
Levers, A. (*t*) 1Dec
Little, R. A. (*t*) 1Dec
Southgate, A. (*t*) 1Dec
Kimber, T. J. (*t*) 1Dec
Quick, S. P. (*t*) 1Dec
Boustead, P. G. A. (*t*) 1Dec
X. Holloway, A. B., *O.B.E.* (*t*) 1Dec
Plaistowe, G. W. B. (*t*) 1Dec
Pugh, J. H. L. (*t*) 1Dec
X. Taylor, J. B. (*t*) 1Dec
Appleton, H. C. (*t*) 1Dec
Barr, S. (*t*) 1Dec
Hunt, F. W. (*t*) 1Dec
Guest, C. F. (*t*) 1Dec
Triggs, H. W. G. (*t*) 1Dec
Turner, R. A. (*t*) 1Dec
Butler, H. M. (*t*) 1Dec
Winterburn, R. L. (*t*) 1Dec
Cunningham, B. H. (*t*) 1Dec
Poole, D. F. (*t*) 1Dec
Rose, A. D. (*t*) (*w 24 June 42*) 1Dec
Warner-Horne, H. E. (*t*) 1Dec
Gresswell, C. H. (*t*) 1Dec
Hodgson, N. S. (*t*) 1Dec
Mitchell, C. R. (*t*) 1Dec
Ollis, G. S. A. (*t*) 1Dec
Pearce, A. C. R. (*t*) 1Dec
Scrivener, R. V. (*t*) 1Dec
X. Furness, H. W. (*t*) 1Dec
X. Ettridge, A. G. (*t*) 1Dec
X. Kings, D. L. 1Dec
Boyland, T. D. McA. (*t*) 1Dec
Byrd, S. A. (*t*) 1Dec

2176

Edwards, A. H. (*t*) 1Dec
Garton, C. D. (*t*) 1Dec
Goudge, P. A. M. (*t*) 1Dec
Gough, A. F. S. (*t*) 1Dec
Smith, F. W. (*t*) 1Dec
Turnbull, J. R. (*t*) 1Dec
X. Wisher, R. R. (*t*) 1Dec
Compton-Hall, R. W. (*t*) 1Dec
Stotter, L. W. (*t*) 1Dec
Gray, R. W. (*w. 12.12.42*) (*t*) 1Dec
Varley, D. A., *q.s.* (*w.*) (*t*) 1Dec
Thomson, P. H. (*t*) 1Dec
Smith, E. R. J. (*t*) 1Dec
X. Berkeley, O. M. (*t*) 1Dec
Colledge, N. A. (*t*) 1Dec
Farr, J. (*t*) 1Dec
Frost, S. J. (*t*) 1Dec
Nicholas, J. T. (*t*) 1Dec
Redgrove, A. L. (*t*) 1Dec
Rendell, J. H. (*t*) 1Dec
Stocken, H. E. W. (*t*) 1Dec
X. Crichton, M. D. (*t*) 1Dec
Sanford, A. J. (*t*) 1Dec
Windsor, H. C. (*t*) 1Dec
Bulman, G. J. (*t*) 1Dec
Vickers, S. G. (*t*) 1Dec
Biggs, C. D. (*t*) 1Dec
Runeckles, G. E. (*t*) 1Dec
Kitching, L. M. (*t*) 1Dec
de Fauque de Jonquières, M. V. J. (*t*) 1Dec
Bennett, J. P. (*t*) 1Dec
Bennett, L. N. (*t*) 1Dec
Gower, W. E. (*t*) 1Dec
Tapp, M. K. (*t*) 1Dec

1942

Brown, H. J. (*ret*) § (*t*) 1Mar
Hoggar, A. W. § (*t*) 1Mar
Heading, F. H. J. § (*t*) 1Mar
Maggs, W. J., *w.s.* § (*t*) 1Mar
Heath, A. W. § (*t*) 1Mar
Williams, A. R., *M.B.E.* § (*t*) 1Mar
May, H. A., *M.B.E.* § (*t*) 1Mar
Wickham, J. C. § (*t*) 1Mar
Wolff, H. S. (*t*) 1Mar
de Froberville, M. J. P. F. H. D'A. (*t*) 1Mar
X. Pocock, J. R. (*t*) 1Mar
X. Humphreys, P. F. (*t*) (*w 5 June 42*) 1Mar
Frost, E. G. ¶ (*t*) (*w 1 June 42*) 1Mar
Adams, E. J. § (*t*) 1Mar
Wharfe, T. C. § (*t*) 1Mar
Attwood, W. J. (*t*) 1Mar
Neaves, E. G. J. (*t*) 1Mar
Ricks, G. N. (*t*) 1Mar
Phillips, K. A. † (*t*) 1Mar
Pursey, S. J. § (*t*) 1Mar
Shaw, E. C. (*t*) 1Mar
Turpin, G. H. (*t*) 1Mar
X. King, T. B. (*t*) 1Mar
Wastie, E. S. (*t*) 1Mar
Royle, W. (*t*) 1Mar
Filmer, G. (*ret., retained under K.R. 3543*) (*t*) 1Mar
Lewis, G. B. § (*t*) 1Mar
Thompson, A. S. § (*t*) 1Mar
Emerson, F. C. (*t*) 1Mar
Neil, J. D. (*t*) 1Mar
Beattie, R. J. T. † (*t*) 1Mar

2177

Squadron Leaders
—contd.

Blake, G. N., *M.B.E.* § (*t*) 1Mar
Gale, J. O. § (*t*) 1Mar
George, P. J. § (*t*) 1Mar
Latham, S. H. § (*t*) 1Mar
Davies, J. D. E. § (*t*) 1Mar
Hepburn, J. S. § (*t*) 1Mar
Dickinson, B. G. § (*t*) 1Mar
X. Edrupt, B. C. R. § (*t*) 1Mar
Mumby, L. R. § (*t*) 1Mar
May, B. J. § (*t*) 1Mar
Singleton, D. P. § (*t*) 1Mar
X. Bidwell, D. M. § (*t*) 1Mar
Darnell, E. A. *w.s.* § (*t*) 1Mar
Iliffe, C. R. § (*t*) 1Mar
McDonagh, W. F. M. § (*t*) 1Mar
X. Ritchie, R. A. S. § (*t*) 1Mar
Wakely, E. A. L. § (*t*) 1Mar
X. Groom, P. R. M. § (*t*) 1Mar
Mason, R. H. † (*t*) 1Mar
Coventry, F. S. † (*t*) 1Mar
Newstead, H. W. (*t*) 1Mar
X. Hidson, T. G. P. (*t*) 1Mar
Horne, R. A. J. (*t*) 1Mar
Macfarlan, R. S. W. (*t*) 1Mar
Neeves, L. D. (*t*) 1Mar
Whissell, H. B. (*t*) 1Mar
Yardley, S. W. (*t*) 1Mar
Thomas, J. S. (*t*) 1Mar
Doughty, D. A. (*w*) (*t*) (*1 July 42*) 1Mar
Jackson, E. A. (*t*) 1Mar
Ratcliff, T. G. (*t*) 1Mar
Smith, A. L. (*t*) 1Mar
Stevens, G. P. (*t*) 1Mar
Vaughan, W. E. G. (*t*) 1Mar
Riggs, P. H. (*t*) 1Mar
Allen, A. L. (*t*) 1Mar
Bowles, M. (*t*) 1Mar
King, C. D. (*t*) 1Mar
X. Moorhouse, J. (*t*) 1Mar
X. Davis, J. G. (*t*) 1Mar
Collins, C. W. S. (*t*) 1Mar
Quin, D. R. S. P. (*t*) 1Mar
Ridge, A. C. (*t*) 1Mar
Hadler, A. D. (*t*) 1Mar
Hanks, H. G. (*t*) 1Mar
Heycock, H. W. (*t*) 1Mar
X. Payne, E. D. B. (*t*) 1Mar
Snelling, T. H. (*t*) 1Mar
Little, R. E. W. (*t*) 1Mar
Wilson, E. B. (*t*) 1Mar
Cooke, C. (*t*) 1Mar
Kingston, R. G. (*t*) 1Mar
Proctor, E. H. (*t*) 1Mar
Sadler, E. A. (*t*) 1Mar
Mills, F. L. (*t*) 1Mar
Stevens, A. H. K. (*t*) 1Mar
Rich, A. E. B. (*t*) 1Mar
Youngman, P. H. (*t*) 1Mar
Fairhead, S. R. (*t*) 1Mar
Taylor, B. A. (*t*) 1Mar
Gollan, R. H. (*t*) 1Mar
Harman, C. W. (*t*) 1Mar
X Jordan, H. A. (*t*) 1Mar
X. Hackett, D. F. (*t*) 1Mar

2178

Farthing, F. H. (*t*) 1Mar
Godden, A. L. (*t*) 1Mar
Paterson, H. D. (*t*) 1Mar
Jordan, J. C. (*t*) 1Mar
Jones, A. (*t*) 1Mar
King, J. L. (*t*) 1Mar
Kendall, H. C. (*t*) 1Mar
Bates, J. W. J. (*t*) 1Mar
Paton, W. B. (*t*) 1Mar
Polack, C. E. (*t*) 1Mar
Smith, J. (*t*) 1Mar
Tasker, R. E. N. (*t*) 1Mar
Adams, J. F. H. (*t*) 1Mar
Vince, E. J. (*t*) 1Mar
Ball, C. E. (*t*) 1Mar
Brodie, A. R. (*t*) 1Mar
Rose, J. C. (*t*) 1Mar
Slater, J. R. (*t*) 1Mar
Keeble, C. H. (*t*) 1Mar
Ruse, H. L. (*t*) 1Mar
X. Tubbs, D. F. (*t*) 1Mar
Neech, E. W. (*t*) 1Mar
Paine, H. S. (*t*) 1Mar
X. Stewart, J. B. (*t*) 1Mar
Antill, A. E., *M.B.E.* (*t*) 1Mar
Gilbody, G. J. (*t*) 1Mar
Pavey, R. B. (*t*) 1Mar
Howell, G. P. † (*t*) 1June
McArthur, D. (*t*) 1June
Conolly, J. B. § (*t*) 1June
Howard, H. G. (*t*) 1June
Robinson, T. W. C. (*w. 17.10.42*) (*t*) 1June
Huntley, E. (*w. 27.10.42*) (*t*) 1June
Aldrick, M. J. (*t*) 1June
X. Clark, C. R. (*t*) 1June
White,, L. N. (*t*) 1June
Fairclough, A. J. (*t*) 1June
Berry, R. H. (*t*) 1June
X. Pim, A. W. (*t*) 1June
Julyan, H. L. E. (*t*) 1June
Blasbery, H. C. D. *w.s.* † (*t*) 1June
Symes, W. D. † (*t*) 1June
Peacock, A. McI. § (*t*) 1June
X. Noble, J. W. § (*t*) 1June
Smail, F. A. H. (*t*) 1June
Taylor, E. (*t*) 1June
Beddow, W. P. (*t*) 1June
Seymour, A. H. (*t*) 1June
Clear, E. F. (*t*) 1June
X. Stewart, J. B. (*t*) 1June
Grasty, G. H. (*t*) 1June
Hamblin, F. W. (*t*) 1June
Kirkham, N. C. (*t*) 1June
Phipps, W. R. B. (*t*) 1June
Tyler, R. W. (*t*) 1June
Sawtell, G. S. (*t*) 1June
Williams, D. F. (*t*) 1June
Smith, F. J. (*w. 20.1.43*) (*t*) 1June
Dettmer, A. G. (*t*) 1June
Temple, H. F. R. (*t*) 1June
Grutchfield, A. R. (*t*) 1June
Bolwell, H. A. J. (*t*) 1June
Pacello, E. A. § (*t*) 1June
Silk, N. B. † (*t*) 1June
Stuart, D. † (*t*) 1June
Towers, E. † (*t*) 1June
Clark, R. W. † (*t*) 1June
Quarrington, J. B. † (*t*) 1June
Wood, D. H. † (*t*) 1June
Hamilton, J. † (*t*) 1June
Head, R. W. † (*t*) 1June
Butler, P. P. † (*t*) 1June

2179–2189

Howard, J. M. † (*t*) 1June
Moore, A. P. B. † (*t*) 1June
Cornford, A. L. † (*t*) 1June
Dutton, J. J. † (*t*) 1June
Bradfield, E. D. † (*t*) 1June
Collinson, M. † (*t*) 1June
Rumsey, H. R. E. † (*t*) 1June
Walker, D. C. † (*t*) 1June
Burles, R. S. † (*t*) 1June
Mould, J. E. M. † (*t*) 1June
Murray, C. † (*t*) 1June
Heath, T. J. † (*t*) 1June
X. Northcombe, G. W. † (*t*) 1June
Pritchett, W. J. A. † (*t*) 1June
Scully, H. B. † (*t*) 1June
Thomas, G. P. S. † (*t*) 1June
Cole, A. M. H. † (*t*) 1June
Hills, E. D., *M.B.E.* † (*t*) 1June
Knowles, A. H. † (*t*) 1June
Hattrick, K. J. † (*t*) 1June
Lister, G. L. § (*t*) 1June
Macro, E. L. § (*t*) 1June
Styles, L. F. § (*t*) 1June
Griggs, C. A. † (*t*) 1June
Amor, S. R. W. † (*t*) 1June
Williams, R. † (*t*) 1June
Sopwith, E. M. † (*t*) 1June
Purves, J. P. W. † (*t*) 1June
Slogrove, A. P. H. † (*t*) 1June
Tyler, A. J., *M.C.* (*w*) 18Aug
Tweddle, G. E. (*t*) 1Sept
Hodgson, P. K. † (*t*) 1Sept
X. Smith, C. A. (*t*) 1Sept
Wheeler, F. D. (*t*) 1Sept
Henderson, R. M. W. † (*t*) 1Sept
Henderson, D. E. † (*t*) 1Sept
Johnson, B. B. † (*t*) 1Sept
Jannaway, D. MacD. *M.B.E.* § (*t*) 1Sept
Darling, G. M. † (*t*) 1Sept
Davies, E. V. † (*t*) 1Sept
Burton, W. (*t*) 1Sept
Lucie-Smith, H. J. (*t*) 1Sept
Rouse, D. J. (*t*) 1Sept
Cooper, A. E. L. (*t*) 1Sept
Mercer, E. D. W. (*t*) 1Sept
Fuller, M. W. (*t*) 1Sept
Whiteley, F. H. (*t*) 1Sept
Turner, E. R. (*t*) 1Sept
Williamson, F. (*t*) 1Sept
Wratten, C. E. (*t*) 1Sept
Robertson, J. (*t*) 1Sept
Hinks, J. F. (*t*) 1Sept
Saw, L. N. (*t*) 1Sept
Ryall, L. J. (*t*) 1Sept
Mills F. J. (*t*) 1Sept
Cooper, E. G. (*t*) 1Sept
Howard-Rice, G. B. (*t*) 1Sept
Bucknall, S. C. (*t*) 1Sept
Walker, N. M. (*t*) 1Sept
Fearn, R. E. (*t*) 1Sept
Ellis, B. H. (*t*) 1Sept

1943

Salt, G. W. § (*t*) 1Jan
Curtis, P. H. § (*t*) 1Jan

2190

Flight Lieutenants.

1921–1939

Mitchell, D. (*ret*) § 1Jan.21
C. Baker, G. (*ret*) § 1Jan.27
Duffield, E. I. T. (*ret*) § 1July27
Alderson, P. § 1Feb34
Hunter, H. J. (*ret*) § 1Feb34
Davison, J. (*t*) (*S. Rhodesian A.F.*) 1Nov39

1940

Connell, J. § (*w*) 3Mar
Scorgie, J. P., *B.E.M.* § (*w*) 24Apr
Hole, W. E. (*w*) 23May
Green, A. J. § (*w*) 1July
Davy, E. H. (*t*) (*S. Rhodesian A.F.*) 1July
Murphy, J. E. T. † (*w*) 15Aug
Preece, M. R. 1Sept
Goatly, A. J. § (*t*) 1Sept
Seymour, M. H. (*w*) 1Sept
Sugden, J. W. E. (*w*) 1Sept
Wheeler, L. G. § (*w*) 4Sept
Williams, W. P., *A.F.M.* § (*w*) 4Sept
Goldsworthy, W. A. G. (*ret*) § (*w*) 21Sept
Higgs, W. § (*w*) 1Nov
Greenhough, A. B. W. (*w*) 1Nov
Flavell, A. C. (*w*) 1Nov
Harris, W. K. (*t*) 1Dec
Roberts, D. W. (*t*) 1Dec
Goode, R. (*w*) 13Dec
Bowler, F. C. (*w*) 17Dec
Todd, R. (*w*) 17Dec

1941

Ylend, H. R. (*w*) 3Jan
Dupont, A. N., *A F.C.* (*w*) 18Feb
Amiot, W. J. ¶ (*w*) 28Feb

2191

Milling, E. M. (*t*) 1Mar
Eiloart, G., M., *D.F.C.* (*t*) 1Mar
Deeley, F. D. (*t*) 1Mar
Downing, O. H. (*w December 42*) (*t*) 1Mar
Tanner, E. F. ¶ (*w*) 1Mar
Faulkner, L. S. N. B. (*w*) 14Mar
Tyrie, W. E. § (*w*) 27Mar
Harris, G. H. (*w*) 7Apr
Williams, L. G. § (*w*) 1May
Waterton, E. A. (*w*) 17May
Hobden, M. E. L. † (*t*) 1June
Stocker, I. P. D. † (*t*) 1June
Cartridge, G. G. † (*t*) 1June
Wisdom, E. F. † (*t*) 1June
Moulden, D. † (*t*) 1June
Cook, G. R. † (*t*) 1June
Murdoch, C. C. † (*t*) 1June
Sloan, A. † (*t*) 1June
Stephens, R. D. † (*t*) 1June
X. Scott, A. W. B. † (*t*) 1June
Gawith, D. S. E. † (*t*) 1June
Veysey, E. W. (*t*) 1June
Johnson, R. H. (*w. 1 December 42*) (*t*) 1June
Rees, W. L. (*t*) 1June
Mascall, I. R. (*t*) 1June
ap Simon, T. (*t*) 1June
Heard, J. (*t*) 1June
Markland, E. F. B. (*w 1 December 42*) (*t*) 1June
Whittaker, R. V. (*w 1 December 42*) (*t*) 1June
Paine, R. C. (*t*) 1June
Savill, A. E. (*t*) 1June
Ashton, R. G. (*t*) 1June
Plummer, C. E. (*t*) 1June
Stonley, G. C. (*w*) 12June
Hodding, C. E. M. (*w*) 18June
Yorke, P. (*w*) 18June
Cooper, A. G. § (*w*) 21June
Sampson, R. O. (*w*) 24June
Trevelyan, B. F. (*w.*) 1July
Mace, R. D. (*w*) 4July
Watts, F. M. § (*w*) 8July
Frith, R. L. (*w*) 8July
Maurice, E. M. § (*w*) 9July
Lidiard, E. § (*w*) 11July
Farquharson, D. I. (*w*) 18July
Garnham, D. R. (*w*) 21July
Paton, A. § (*w*) 24July
Heard-White, C. (*w*) 25July
Clayton, H. ¶ (*w*) 26July

2192

Hemning, I. G. S. § (*w*) 1Aug
Crew, A. R. (*w*) 1Aug
Davies, P. A. (*w*) 6Aug
Bush, J. L. (*w*) 7Aug
Powell, F. W. † (*t*) 22Aug
Chapman, F. G. † (*t*) 1Sept
Davies, T. C. † (*t*) 1Sept
Brass, H. J. † (*w 6 November 42*) (*t*) 1Sept
Maugham, J. A. C. § (*t*) 1Sept
X.Cocks, J. H. § (*t*) 1Sept
Booth, B. B. § (*w. 22 December 42*) (*t*) 1Sept
Mitchell-Dawson, G. D. † (*t*) 1Sept
Cracroft-Rice, J. C. † (*t*) 1Sept
Hudson, T. F. H. § (*w 23 October 42*) (*t*) 1Sept
X. Knight, E. F. § (*t*) 1Sept
Powell, F. W. § (*t*) 1Sept
Home, J. G. § (*t*) 1Sept
McDonnell, F. E. § (*t*) 1Sept
Fox, B. C. A. § (*t*) 1Sept
Bannister, A. J. § (*t*) 1Sept
Mainprice, M. C. † (*t*) 1Sept
Barker, H. E. § (*t*) 1Sept
Campbell-Orde, H. E. § (*w. 28 January 43*) (*t*) 1Sept
X. Francis, J. H. § (*t*) 1Sept
X. Steele, G., *M.B.E.* § (*t*) 1Sept
Broadway, G. B. § (*t*) 1Sept
Spaul, C. B. § (*t*) 1Sept
Morgan, H. T. § (*t*) 1Sept
X. Ade, G. C. H. § (*t*) 1Sept
Thomas, W. A. § (*w. 1 December 42*) (*t*) 1Sept
Hancox, P. L. § (*t*) 1Sept
Mills, A. § (*t*) 1Sept
Hill, E. G. F. § (*t*) 1Sept
Geary, J. G. § (*t*) 1Sept
Robinson, V. E. § (*t*) 1Sept
White, R. D. G. § (*t*) 1Sept
Kelly, F. H., *M.B.E.* § (*t*) 1Sept
Kearon, N. W. § (*t*) 1Sept
Young, J. W. C. N. § (*t*) 1Sept
Keelan, M. § (*w. 26 January 43*) (*t*) 1Sept
Wells, R. H. F. § (*t*) 1Sept
X. Ellis, J. H. § (*t*) 1Sept
X. Willoughby, R. § (*t*) 1Sept
Frazer, M. R. § (*t*) 1Sept
White, J. M. § (*t*) 1Sept
Crane, F. J. C. § (*t*) 1Sept
Webley, L. § (*t*) 1Sept
Lund, F. W. § (*t*) 1Sept
Horner, J. M. § (*t*) 1Sept
Burne, A. A. R. § (*t*) 1Sept
Hill, W. O., *w.s.* § (*w. 1 August 42*) (*t*) 1Sept

2193

Flight Lieutenants —*contd.*

Hiscocks Haig, H. J. L. § (*t*) 1Sept
Marler, D. J. § (*t*) 1Sept
Street, G. N. § (*t*) 1Sept
Hansel, C. E. M. § (*t*) 1Sept
Toyne, O. R., *M.B.E.* § (*w. 27 September 42*) (*t*) 1Sept
Wescott, L. J. M. § (*t*) 1Sept
Smith, K. C. R. § (*t*) 1Sept
Copeland, M. L. § (*t*) 1Sept
Morgan, P. C. F. § (*t*) 1Sept
Ridsdale, P. G. M. § (*w. 4 July 42*) (*t*) 1Sept
Wynn, L. W. § (*t*) 1Sept
X. Armiger, B. § (*t*) 1Sept
Jackson, A. E. § (*t*) 1Sept
Teale, M. G. § (*t*) 1Sept
Young-James, D. A. De S. § (*t*) 1Sept
Brace, K. E. W. § (*t*) 1Sept
Walliker, D. J. § (*t*) 1Sept
X. Atkinson, P. § (*t*) 1Sept
Lovatt, C. W. † (*t*) 1Sept
Hudson, P. O. § (*t*) 1Sept
Butland, J. E. § (*t*) 1Sept
Trotman, J. § (*t*) 1Sept
McCartney, J. § (*t*) 1Sept
De Gruchy, N. E. § (*t*) 1Sept
McGinn, S. § (*t*) 1Sept
Lawrence, K. W. § (*t*) 1Sept
Bradley, C. E. § (*t*) 1Sept
Matthews, D. P. § (*t*) 1Sept
Mackenzie, K. F. § (*t*) 1Sept
Jesson, A. S. § (*t*) 1Sept
Fagan, N. J. § (*t*) 1Sept
Clemas, L. H. † (*t*) 1Sept
Buckingham, F. A. § (*t*) 1Sept
Davis, G. § (*t*) 1Sept
Rossiter, H. E. § (*w. 25 September 42*) (*t*) 1Sept
Lee, E. I. § (*t*) 1Sept
Furneaux, B. P. § (*t*) 1Sept
Milner, G. G. § (*t*) 1Sept
Howett, E. (*t*) 1Sept
Jackson, C. E. (*w. 16 December 42*) (*t*) 1Sept
Sallis, L. R. (*w. 6 November 42*) (*t*) 1Sept
Wesson, L. H. (*w. 26 January 43*) (*t*) 1Sept
Lewis, H. E. (*t*) 1Sept
Low, A. W. (*t*) 1Sept
Burrill, C. D. § (*t*) 1Sept
Huggard, A. J. § (*w*) 12Sept
Rhys, G. (*w*) 12Sept
Hawkins, H. (*w*) 12Sept
Bashford, E. V. § 10Nov
Robinson, G. § (*w. 23 January 42*) (*t*) 1Dec
Law, F. H. R. (*t*) 1Dec
Walker, S. G. § (*s. 18 September 42*) (*t*) 1Dec
Brennan, A. P. § (*s. 18 September 42*) (*t*) Decl
Davey, A. E. § (*s. 18 September 42*) 1Dec
Hampton, T. H. C. (*w. 1 July 42*) 1Dec
Knight, E. V. T., *M.B.E.* (*t*) 1Dec

2194

Hancock, D. J. § (*t*) 1Dec
Harraway, W. § (*t*) (*w. 2 June 42*) 1Dec
Franklin, E. W. § (*t*) 1Dec
Waldock, F. W. § (*t*) 1Dec
Gordon, R. § (*t*) 1Dec
Moors, J. § (*t*) 1Dec
Watkins, E. F. § (*t*) 1Dec
Rowell, R. F. § (*t*) 1Dec
Laurie, C. § (*w. 1 December 42*) (*t*) 1Dec
Hall, A. § (*t*) 1Dec
Muggeridge, H. C. § (*t*) 1Dec
Young, C. J. § (*t*) 1Dec
Bryant, J. V. § (*t*) 1Dec
Ward, J. E. § (*t*) 1Dec
Davidson, F. D., *M.C.* § (*t*) 1Dec
King, J. B. § (*t*) 1Dec
Pullan, W., *B.E.M.* § (*t*) 1Dec
Birt, S. E., *B.E.M.* § (*w. 1 December 42*) (*t*) 1Dec
Stacey, W. T. § (*t*) 1Dec
Hore, W. § (*t*) 1Dec
Mountfield, C. F. (*t*) 1Dec
Watson, H. L. § (*t*) 1Dec
Sansom, W. G. † (*t*) 1Dec
Brooking, H. G. L. A. § (*t*) 1Dec
Belcher, H. G. § (*t*) 1Dec
Mackay, J. W. § (*t*) 1Dec
Pollard, D. H. † (*t*) 1Dec
Dean, W. H. § (*t*) 1Dec
Campling, S. § (*w. 3 September 42*) (*t*) 1Dec
Geer, S. W., *M.M.* § (*t*) 1Dec
Snowling, E. E. § (*t*) 1Dec
Locke, S. V. § (*t*) 1Dec
Hammond, F. W. § (*t*) 1Dec
Turnbull, G. § (*t*) 1Dec
Urquhart, D. C. § (*t*) 1Dec
Herd, A. F. § (*t*) 1Dec
Hall, R. M. § (*w. 27 July 42*) (*t*) 1Dec
Burns, J. A. § (*t*) 1Dec
Prince, A. L. § (*t*) 1Dec
Ford, F. J. § (*t*) 1Dec
Matheson, I. H. § (*t*) 1Dec
Finn, P. J. § (*t*) 1Dec
Ingram, W. D. § (*t*) 1Dec
Hatfield, C. S. § (*t*) 1Dec
X. Hughes, J. § (*t*) 1Dec
Roe, W. S. § (*t*) 1Dec
Arnott, A. E. § (*w. 3 August 42*) (*t*) 1Dec
Horan, C. E. J. § (*t*) 1Dec
Tebboth G. H. § (*t*) 1Dec
X. Bartlett, O. E., *M.B.E.* § (*t*) 1Dec
Thomas, A. B. § (*t*) 1Dec
Warner, J. M. (*t*) 1Dec
Reade, C. S. § (*t*) 1Dec
Henchman, J. S. (*t*) 1Dec
Dimmer, G. E. (*t*) 1Dec
Edwards, J. ¶ (*t*) 1Dec
Dibben, H. R. ¶ (*t*) 1Dec
Sturges, C. H. M., *D.S.O.* ¶ (*t*) 1Dec

2195

Newton, H. V. ¶ (*t*) 1Dec
Twiddy, E. F. ¶ (*w. 25 August 42*) (*t*) 1Dec
Newberry, C. J. ¶ (*t*) 1Dec
Roberts, E. C. ¶ (*t*) 1Dec
Phillips, A. J. ¶ (*t*) 1Dec
Butler, G. H. (*t*) 1Dec
Palmer, G. C. F. (*w. 20 October 42*) (*t*) 1Dec
X. Carter, N. V. § (*t*) 1Dec
Cartridge, P. § (*t*) 1Dec
Dillabough, G. D. § (*t*) 1Dec
X. Lee, R. § (*t*) 1Dec
Miller, J. S. § (*t*) 1Dec
Nightingale, W. J. § (*t*) 1Dec
Cadwallader, H. G. § (*t*) 1Dec
Laing, C. W. § (*t*) 1Dec
Gummer, L. G. (*t*) 1Dec
Bush, J. W. (*t*) 1Dec
Reynolds, H. N., *M.C.* (*t*) 1Dec
Symonds, E. J. G. § (*t*) 1Dec
Howard, J. K. R. (*w. 9 July 42*) (*t*) 1Dec
Barlow, P. C. (*t*) 1Dec
Laurence, B. H. § (*t*) 1Dec
Cramb, J. T. § (*t*) 1Dec
Davey, E. C. (*t*) 1Dec
Stock, G. E. M. (*w. 29 July 42*) (*t*) 1Dec
Conway, J. P. § (*t*) 1Dec
Reid, R. G. § (*t*) 1Dec
Mason, P. A. § (*t*) 1Dec
Rogers, R. F. (*t*) 1Dec
Duff, A. S. (*t*) (*w. 10 June 42*) 1Dec
Evans, J. H. § (*t*) 1Dec
Jolliffe, W. J. (*t*) 1Dec
X. Andrade, T. J. da C. § (*t*) 1Dec
Bartrum, A. C. § (*t*) 1Dec
Sanderson, D. S. § (*t*) 1Dec
X. Allsopp, D. E. § (*t*) 1Dec
X. Baker, F. F. § (*t*) 1Dec
X. Chamberlain, J. C. § (*t*) 1Dec
Dallas, W. M. § (*t*) 1Dec
Giddings, C. J. T. § (*t*) 1Dec
X. Granville Brown, J. H. § (*t*) 1Dec
X. Tilley, R. J. § (*t*) 1Dec
Snape, R. O. § (*t*) 1Dec
Goodall, A. A. G. § (*t*) 1Dec
Stoddard, G. W. § (*t*) 1Dec
Aird, R. H. § (*t*) 1Dec
Howden, D. C. A. § (*t*) 1Dec
Reid, W. A. W. § (*t*) 1Dec
Hynes, F. D. § (*t*) 1Dec
Tyler, P. G. § (*t*) 1Dec
X. Purvis, M. P., *M.M.* § (*t*) 1Dec
Richards, A. ¶ (*t*) 1Dec
Briggs, E. G. (*t*) 1Dec
Pigott, D. F. St. J. § (*t*) 1Dec
Allin, B. H. (*t*) 1Dec
Fenton, W. J. (*t*) 1Dec

2196

Flight Lieutenants —*contd.*

Collins, L. F. (*t*) 1Dec
Collins, D. A. (*t*) 1Dec
Knight, R. H. (*t*) 1Dec
Cooper, P. A. L. (*t*) 1Dec
Warr, R. H. (*t*) 1Dec
Woodyatt, A. P. (*t*) 1Dec
Martin, F. § (*t*) 1Dec
Copson, A. F. J. (*t*) 1Dec
Debono, G. P. (*t*) 1Dec
X. Hollom, K. E. (*t*) 1Dec
Baird, B. A. W. (*t*) 1Dec
Bleek, P. J. (*t*) 1Dec
Blunsdon, A. R. (*t*) 1Dec
Bongard, H. M. (*t*) 1Dec
X. Bradly, E. A. (*t*) 1Dec
Bradshaw, R. (*t*) 1Dec
Carter, C. A. W. (*t*) 1Dec
Charles, D. W. (*t*) 1Dec
Cunningham, A. J. (*t*) 1Dec
X. Edwards, B. H. (*t*) 1Dec
Fletcher, J. H. T. (*t*) 1Dec
Goodwin, B. E. (*t*) 1Dec
Haynes, F. J. P. (*t*) 1Dec
James, T. W. (*t*) 1Dec
X. Jeyes, J. B. (*t*) 1Dec
Lovell, J. W. (*t*) 1Dec
McCarthy, T. H. (*t*) 1Dec
X. Mitchell, A. L. (*t*) 1Dec
Rutherford-Jones, A. D. (*t*) 1Dec
Sexton, J. F. (*t*) 1Dec
Solly, A. A. (*t*) 1Dec
Stone, J. B. (*t*) 1Dec
Welch, W. G. (*t*) 1Dec
X. Willson, P. E. (*t*) 1Dec
X. Winter, L. H. (*t*) 1Dec
Jenkins, S. G. (*t*) 1Dec
Hunter, R. T. § (*t*) 1Dec

1942

Banham, R. H. § (*t*) (*w. 3 July 42*) 1Mar
Usher, A. W. § (*t*) (*w. 14 June 42*) 1Mar
Holliday, A. J., *M.M.* § (*t*) 1Mar
Weston, L. F. (*t*) 1Mar
Davis, H. M. D. (*w. 14 January 43*) (*t*) 1Mar
Madin, K. A. (*t*) 1Mar
Parry-Jones, A. G. § (*t*) 1Mar
Pointer, E. C. (*t*) 1Mar
Keith, J. F. (*t*) 1Mar
Hibbert, J. H. (*t*) 1Mar
Maturin, B. F. H. (*t*) 1Mar
Swain, I. C. (*t*) 1Mar
Paterson, J. McL. (*t*) 1Mar
Morris, H. (*t*) 1Mar
Price, J. W. (*t*) (*w. 1 June 42*) 1Mar
Thomas, G. B. (*t*) 1Mar
Forbes, J. C. (*t*) 1Mar
Hilton, E. H. C. (*t*) 1Mar
McGlade, J. B. (*t*) 1Mar

2197

Beer, G. M. (*t*) 1Mar
Foot, E. J. W. S. (*t*) 1Mar
Hutchings, W. D. (*t*) 1Mar
Cain, R. H. (*t*) 1Mar
Morrell, I. (*w. 1 December 42*) (*t*) 1Mar
Arendt, R. C. (*t*) 1Mar
Philpot, H. R. (*w. 7 October 42*) (*t*) 1Mar
Walker, F. C. § (*t*) 1Mar
Chittock, G. A. (*t*) 1Mar
X. Revell, P. W. T. (*t*) 1Mar
Bayliss, J. ‡ (*t*) 1Mar
Doran-Webb, J. E. (*t*) 1Mar
Coward, I. C. (*t*) 1Mar
Hooke, D. T. H. (*t*) 1Mar
Scull, A. L. (*t*) 1Mar
Rea, C. W. (*t*) 1Mar
Walkerdine, R. E. § (*t*) 1Mar
X. George, R. D. (*t*) 1Mar
Jones, H. G. (*t*) 1Mar
Woodland, R. C. (*t*) 1Mar
X. Dwyer, E. J. (*t*) 1Mar
X. Fuller, F. A. (*t*) 1Mar
X. Pringle, *Sir* Norman H., *Bt.* (*t*) 1Mar
X. Swain, S. L. (*t*) 1Mar
Bray, H. L. (*t*) 1Mar
de la Haye, G. E. § (*t*) 1Mar
Nicholls, L. E. (*t*) 1Mar
Moore, A. P. (*t*) 1Mar
Cleary, W. P. B. (*t*) 1Mar
de Thier, F. I. J. (*t*) 1Mar
Evans, D. P. (*t*) 1Mar
Howlett, J. E. (*t*) 1Mar
Kyte, E. G. (*t*) 1Mar
Shearing, F. A. (*t*) 1Mar
Styring, D. W. (*t*) 1Mar
Allan, J. C. (*t*) 1Mar
Butcher, R. E. (*t*) 1Mar
Cowan, E. L. (*t*) 1Mar
Grace, R. (*t*) 1Mar
Howells, T. W. (*t*) 1Mar
Johns, H. R. (*t*) 1Mar
Ormond, A. L. E. (*t*) 1Mar
Penn, F. W. (*t*) 1Mar
Thorby, R. G. (*t*) 1Mar
Upcott, D. H. (*t*) 1Mar
Wroe, D. K. (*t*) 1Mar
Boyes, T. C. (*w. 15 September 42*) (*t*) 1Mar
Mason, E. W. (*t*) 1Mar
Percival R. E. (*t*) 1Mar
X. Seymour, R. M. (*t*) 1Mar
Welsh, E. (*t*) 1Mar
Bell, T. A. C. (*t*) 1Mar
Blane, R. O. (*t*) 1Mar
Richardson, H. E. (*t*) 1Mar
McNicoll, I. F. (*t*) 1Mar

2198

Pottinger, C. R. (*t*) 1Mar
Sutton, P. T. (*t*) 1Mar
Wombwell, M. N. J. (*t*) 1Mar
Simkins, C. S. (*t*) 1Mar
Burgess, C. F., *M.B.E.* (*t*) 1Mar
Clifford, H. W. A. (*t*) 1Mar
X. Heywood, H. M. (*t*) 1Mar
X. Papps, D. H. (*t*) 1Mar
X. Watford, J. D. (*t*) 1Mar
X. Featherstone, A. C. (*t*) 1Mar
Holmes, W. G. (*t*) 1Mar
Gray, R. V. (*t*) 1Mar
Norgate, T. B. (*t*) 1Mar
Gibbs, W. R. (*t*) 1Mar
Rotherham, J. W. (*t*) 1Mar
Edgerton, F. L. (*t*) 1Mar
Pollard, F. C. 27Mar
Taylor, L. A. (*t*) 19May
Jones, B. T. † (*t*) 1June
Newton, C. J. (*t*) 1June
X. Blackford, J. D. § (*t*) 1June
Waugh, W. J. § (*t*) 1June
Campbell, C. S. § (*t*) 1June
Coggin, T. J. § (*t*) 1June
Gilbert, C. M. § (*t*) 1June
Petty, D. K. § (*t*) 1June
Wilson, J. H. G. (*t*) 1June
Dixon, J. B. (*t*) 1June
X. Knowles, F. J. W. (*t*) 1June
Lockerbie, C. B. (*t*) 1June
Drummond, I. G. H. (*t*) 1June
Everest, H. G. § (*t*) 1June
Mitchell, D. (*t*) 1June
Whitmee, H. J. C. (*w. 27 October 42*) (*t*) 1June
Newton, J. L., *M.B.E., M.M.* § (*t*) 1June
Jones, H. S. (*t*) 1June
Jones, L. T. (*t*) (*w. 1 May 42*) 1June
Fearne, J. (*w. 16 October 42*) (*t*) 1June
Fuller, I. O. (*t*) 1June
Herrington, C. § (*w. 1 January 43*) (*t*) 1June
Crittenden, R. (*t*) 1June
Palmer, A. J. P. (*w. 17 September 42*) (*t*) 1June
Chapman, R. T. (*t*) 1June
Bonass, R. E. (*w. 26 January 43*) (*t*) 1June
Markham, A. R. (*t*) 1June
Orrock, G. W. (*t*) 1June
Sissmore, H. B. (*t*) 1June
Tuckwell, W. F. (*t*) 1June
Curtis, C. B. R. J. B. (*t*) 1June
Heppenstall, R. A. (*t*) 1June
Peat, H. (*t*) 1June
Pratt, E. A. (*t*) 1June
Nowell, W. M. § (*w. 4 September 42*) (*t*) 1June
Ponsonby, R. G. G. (*t*) 1June
Bullimore, F. G. (*t*) 1June
Leitch, G. § (*t*) 1June
Reeder, C. I. § (*t*) 1June
Little, W. E. § (*t*) 1June
Taylor, H. W. § (*t*) 1June
Wolff, A. R. G. § (*t*) 1June

2199

Flight Lieutenants —*contd.*

Blanche, R. E. § (*t*) 1June
Riste, J. H. § (*t*) 1June
Blake, V. W. § (*t*) 1June
Dumbrill, R. B. § (*t*) 1June
Kirk, E. A. G. § (*t*) 1June
Smith, F., *M.M.* § (*t*) 1June
Henley, J. W. § (*t*) 1June
Fiddan-Green, R. R. (*t*) 1June
Yates, A. § (*t*) 1June
Brazier, A. W. § (*t*) 1June
X. Lander, E. T. W. (*t*) 1June
Revill, M. (*t*) 1June
Archdale, W. E. S. (*t*) 1June
Laing, K. R. (*t*) 1June
Whitwall, J. (*t*) 1June
Green, S. § (*t*) 1June
Boshell, E. G. (*t*) 1June
Leeming, A. § (*t*) 1June
Curthoys, M. § (*t*) 1June
McLeod, M. § (*t*) 1June
Ford, H. W. § (*t*) 1June
Hales, E. F. § (*t*) 1June
Ekins, T. E. § (*t*) 1June
George, R. S. § (*t*) 1June
Maddock, H. A. § (*t*) 1June
Masters, D. § (*t*) 1June
Baddely, W. S., *M.B.E.* (*t*) 1June
Johnson, H. B. (*t*) 1June
Morton, S. W. G. (*w. 21 July, 42*) (*t*) 1June
Andrew, J. H. (*t*) 1June
Anelay, F. T. H. (*t*) 1June
Baker, S. L. (*t*) 1June
Bolton, E. C. (*t*) 1June
Bowman, H. (*t*) 1June
Bryer, S. J. T. (*t*) 1June
Carmichael, J. D. (*t*) 1June
Chassels, A. McN. (*t*) 1June
Clegg, J. W. (*t*) 1June
Crabtree, D. (*t*) 1June
Duncan, B. A. C. (*t*) 1June
Goatcher, S. (*t*) 1June
Godecaux, H. H. (*t*) 1June
Holliss, A. H. P. (*t*) 1June
Honniball, G. T. (*t*) 1June
Kingsbury, L. B. (*t*) 1June
Lea, J. H. (*t*) 1June
Lloyd, W. M. (*t*) 1June
Macfarlane, I. (*t*) 1June
McSweeney, B. E. J. (*t*) 1June
Miller, S. (*t*) 1June
Milner, E. J. (*t*) 1June
Milsom, R. A. (*t*) 1June
Morris, E. J. (*t*) 1June
Pryor, J. R. (*t*) 1June
Skipper, C. B. (*t*) 1June
Usher, J. P. (*t*) 1June
Evans, J. V. § (*t*) 1June
Michelle, C. J. § (*t*) 1June
Donald, A. F. C. § (*t*) 1June
Hayton, R. C. § (*t*) 1June
Bewley, J. G. (*t*) 1June

2200

Gilmore, P. M. (*t*) 1June
Isaacs, E. H. (*t*) 1June
Afford, K. A. (*t*) 1June
Bamford, M. F. (*t*) 1June
Bance, G. A. P. (*t*) 1June
Barnes, J. B. (*t*) 1June
Bieber, A. L. (*t*) 1June
Bishop, A. B. (*t*) 1June
Boys, K. B. (*t*) 1June
Clarabut, F. S. (*t*) 1June
X. Piggott, E. W. (*t*) 1June
Blazey, E. V. § (*t*) 1June
Mosdell, A. W. I. § (*t*) 1June
Howe, W. W. § (*t*) 1June
Clark, D. C. (*t*) 1June
Colebrook, R. (*t*) 1June
Connochie, T. D. (*t*) 1June
Elliott-Smith, J. (*t*) 1June
Fawcus, N. S. (*t*) 1June
Cooper, H. J. G. (*t*) 1June
Courtney, H. E. (*t*) 1June
X. Craig, W. D. (*t*) 1June
Darley, F. C. (*t*) 1June
X. Dunn, E. V. (*t*) 1June
Cooke, R. E. (*t*) 1June
Crook, J. R. (*t*) 1June
Culpin, F. de M. (*t*) 1June
Draper, I. R. (*t*) 1June
Fitzgerald, J. C. § (*t*) 1Sept
Impleton, J. J. § (*t*) 1Sept
Scott, H. G. (*t*) 1Sept
Parsons, J. (*t*) 1Sept
Green, B. W. P. (*t*) 1Sept
Beaton, J. (*t*) 1Sept
De Freitas, G. S. (*w. 20.10.42*) (*t*) 1Sept
Gollings, W. H. (*t*) 1Sept
Ridley, H. (*t*) 1Sept
Pattinson, H. (*t*) 1Sept
Whewell, J. H. (*t*) 1Sept
Becker, J. H. (*t*) 1Sept
Slater, J. K. (*t*) 1Sept
Oglivie, N. C. § (*t*) 1Sept
Poppy, E. W. (*t*) 1Sept
Adamson, A. G. (*t*) 1Sept
Ball, E. A. (*t*) 1Sept
Cardno, J. F. (*t*) 1Sept
Holt, S. R. (*t*) 1Sept
Hurst, C. L. (*t*) 1Sept
May, P. D. (*t*) 1Sept
X. Moult, A. G. (*t*) 1Sept
Mulley, E. O. V. (*t*) 1Sept
X. Phillips, A. L. (*t*) 1Sept
Plum, E. G. (*t*) 1Sept
Turnbull, W. G. (*t*) 1Sept
Addison, F. A. L. (*t*) 1Sept
Fleming, J. W. (*t*) 1Sept
Heath, A. G. (*t*) 1Sept
Judge, J. W. (*t*) 1Sept
Thomas, J. W. E. § (*t*) 1Sept
Gribble, G. W. (*t*) 1Sept
Renshaw, C. P. (*t*) 1Sept
Wimbush, K. S. (*t*) 1Sept
Gibson, H. S. § (*t*) 1Sept
Halley, L. J. (*t*) 1Sept
Hyde, R. A. (*t*) 1Sept
Palmer, L. H. § (*w. 4.12.42*) (*t*) 1Sept
Woolfrey, A. R.G. § (*t*) 1Sept
Dagworthy, I. W. C. (*t*) 1Sept
Orr, A. S. (*w. 23 October, 42*) (*t*) 1Sept
X. King, R. G. B. (*t*) 1Sept
Landon, R. F. P (*t* 1Sept

2201

Longman, M. E. (*t*) 1Sept
Phillips, J. H. § (*t*) 1Sept
Nave, W. J. (*t*) 1Sept
Nicoll, T. G. (*t*) 1Sept
Hawkes, D. § (*t*) 1Sept
Kenaelly, J. W. E. § (*t*) 1Sept
Maddaford, P. J. (*t*) 1Sept
Hickling, J. § (*t*) 1Sept
Botham, J. E. C. (*t*) 1Sept
Ferrer, J. R. (*t*) 1Sept
Adams, H. § (*t*) 1Sept
Marshall, G. C. (*t*) 1Sept
Howitt, W. A. 1Sept
Pope, E. B. (*t*) 1Sept
Finch, E. J. (*t*) 1Sept
Smith, S. E. (*t*) 1Sept
Pelham, H. F. (*t*) 1Sept
Spillane, R. G. (*t*) 1Sept
Hatton, J. R. U. (*t*) 1Sept
Sansom, A. E. (*w. 8.1.43*) (*t*) 1Sept
Tristram, H. F. G. (*t*) 1Sept
Kemplay, W. § (*t*) 1Sept
Livingston, G. W. (*t*) 1Sept
X. Evans, S. J. § (*t*) 1Sept
Elliott, J. G. (*t*) 1Sept
Brown, J. J. (*t*) 1Sept
Selley, W. T. (*t*) 1Sept
Cumming, J. (*t*) 1Sept
X. Woodcock, L. C. (*t*) 1Sept
Andrews, C. A. E. (*t*) 1Sept
Ball, W. G. (*t*) 1Sept
Barker, J. H. (*t*) 1Sept
Boyd, J. W. P. (*t*) 1Sept
Butler, P. M. (*t*) 1Sept
Christian, A. A. (*t*) 1Sept
Clarey, A. W. (*t*) 1Sept
Cleary, F. A. (*t*) 1Sept
Cockroft, F. (*t*) 1Sept
Coe, H. H. (*t*) 1Sept
Corbett, E. R. (*t*) 1Sept
Courts, L. (*t*) 1Sept
Cummings, J. (*t*) 1Sept
Daniels, J. N. (*t*) 1Sept
Dibben, F. L. (*t*) 1Sept
Dickinson, C. P. (*t*) 1Sept
Dyer, W. S. (*t*) 1Sept
X. Eveleigh-de-Moleyns, *Hon.* F. A. I. (*t*) 1Sept
Garrett, J. E. (*t*) 1Sept
Gilchrist, H. (*t*) 1Sept
Glasgow, J. G. (*t*) 1Sept
Goodwright, E. A. (*t*) 1Sept
X. Gray, G. H. (*t*) 1Sept
Green G. A. R. (*t*) 1Sept
Hacking, O. A. (*t*) 1Sept
Harper, G. W. (*t*) 1Sept
Hartley, H. H. (*t*) 1Sept
Helm, W. O. (*t*) 1Sept
Hemming, C. J. (*t*) 1Sept
Herbertson, C. J. L. (*t*) 1Sept
Hill, H. E. (*t*) 1Sept
Holderness, W. S. (*t*) 1Sept
Hollingsworth, J. (*t*) 1Sept
Hughes, J. C. (*t*) 1Sept
Hunt, F. G. (*t*) 1Sept
X. Jackman, G. H. (*t*) 1Sept
Jewson, C. B. (*t*) 1Sept
Kempner, V. J. (*t*) 1Sept
Layng, W. A. (*t*) 1Sept

2202

Flight Lieutenants
—contd.

Leadbeater, J. (*t*)	1Sept
Lovesy, W. E. (*t*)	1Sept
McClare, W. S. (*t*)	1Sept
Macdonald, J. K. (*t*)	1Sept
Maxwell, M. W. (*t*)	1Sept
Miller, E. E. (*t*)	1Sept
Milton, J. (*t*)	1Sept
X. Morley, G. P. (*t*)	1Sept
Nalty, M. E. (*t*)	1Sept
Neil, K. D. (*t*)	1Sept
Newell, H. (*t*)	1Sept
Opitz, G. H. (*t*)	1Sept
Palmer, R. F. L. (*t*)	1Sept
Pearce, K. G. (*t*)	1Sept
Purser, P. C. (*t*)	1Sept
Raine, B. (*t*)	1Sept
Ramsay, G. H. (*t*)	1Sept
Raynor, G. F. (*t*)	1Sept
Reeves, N. G. (*t*)	1Sept
Rowson, K. F. (*t*)	1Sept
X. Saltmarsh, Q. H. L. (*t*)	1Sept
Sanders, W. G. (*t*)	1Sept
Sands, W. H. (*t*)	1Sept
X. Sawtell, W. H. (*t*)	1Sept
Scales, G. W. (*t*)	1Sept
Shears, H. S. (*t*)	1Sept
Simmonds, K. F. (*t*)	1Sept
Smart, R. G. (*t*)	1Sept
Smiles, S. H. (*t*)	1Sept
Strutt, R. D. (*t*)	1Sept
Whittaker, E. S. (*t*)	1Sept
X. Swanson, O. J. (*t*)	1Sept
Terry, N. E. (*t*)	1Sept
Venables, D. R. (*t*)	1Sept
X. Watts, L. J. (*t*)	1Sept
Wernher, E. N. (*t*)	1Sept
Williams, I. F. U. (*t*)	1Sept
Williams, L. S. B. (*t*)	1Sept
Williams, R. A. (*t*)	1Sept
Woodhead, L. (*t*)	1Sept
Alexander, W. A. S. (*t*)	1Sept
Bryan, K. M. (*t*)	1Sept
Dalton, S. W. (*t*)	1Sept
Fairbrother, H. C. (*t*)	1Sept
Follett, R. (*t*)	1Sept
Gibbs, E. C. (*t*)	1Sept
X. Green, E. D. (*t*)	1Sept
Heaton, V. (*t*)	1Sept
Johnston, B. A. (*t*)	1Sept
Jones, A. C. (*t*)	1Sept
Kellow, G. J. (*t*)	1Sept
King, W. (*t*)	1Sept
Lindsay, J. C. (*t*)	1Sept

2203

Mitchell, T. (*t*)	1Sept
Newman, G. W. (*t*)	1Sept
Nicholas, W. J. (*t*)	1Sept
Norris, C. H. (*t*)	1Sept
Poynder, J. S. (*t*)	1Sept
Radcliffe, N. E. (*t*)	1Sept
Rhodes, H. U. C. (*t*)	1Sept
Richman, W. T. R. (*t*)	1Sept
Roberts, K. A. N. (*t*)	1Sept
Sawyer, A. W. C.	1Sept
Strange, R. F. (*t*)	1Sept
Turner, D. A. (*t*)	1Sept
Van Zwanenberg, B. A. (*t*)	1Sept
Warren, W. J. R. (*t*)	1Sept
Brooke, J. A. H. (*t*)	1Sept
Coram, D. S. G. (*t*)	1Sept
X. Efstathiou, R. (*t*)	1Sept
Murrell, E. L. (*t*)	1Sept
Stabb, W. W. (*t*)	1Sept
Paine, D. R. (*t*)	1Sept
Rothwell, H. (*t*)	1Sept
X. Baber, D. (*t*)	1Sept
Hornibrook, F. W. (*t*)	1Sept
Blatherwick, D. P. (*t*)	1Sept
Herbert, J. T. (*t*)	1Sept
Proctor, S. (*t*)	1Sept
Willington, L. A. (*t*)	1Sept
Paul, J. A. (*t*)	1Sept
Pring, F. J. D. (*t*)	1Sept
Withington, D. W. (*t*)	1Sept
X. Clegg, W. G. (*t*)	1Sept
Nunn, S. § (*t*)	1Sept
Anderson, A. D'A. (*t*)	1Sept
Leggott, C. R. J. § (*t*)	1Sept
Pearson, A. § (*t*)	1Sept
Everitt, C. § (*t*)	1Sept
Lott, F. K. (*w*)	17Sept
Avery, J. E. R. (*w*)	28Oct

1943

Rose, W. L. † (*t*)	1Jan
Hart, M. C. § (*t*)	1Jan
Wilding, G. L. A. (*t*)	1Jan
Bernard, D. P. J. (*t*)	1Jan
Bridges, J. G. (*t*)	1Jan
Jennings, J. L. (*t*)	1Jan
Wollaston, E. A. (*t*)	1Jan
Hubble, E. A. (*t*)	1Jan
Williams, W. G. (*t*)	1Jan
Barron, A. (*w*) (*t*)	1Jan
Dunkels, G. A. (*w*) (*t*)	1Jan
Hunt, A. E. (*t*)	1Jan
Allen, C. H. (*t*)	1Jan
Gelling, D. R. (*t*)	1Jan
Dawes, L. H. § (*t*)	1Jan
King, A. (*t*)	1Jan

2204

Montague, F. S. (*t*)	1Jan
Pincott, W. J. R. (*t*)	1Jan
Pugh, R. M. (*t*)	1Jan
Tipper, C. G. (*t*)	1Jan
Bowdler, J. D. (*t*)	1Jan
Carter, J. G. H. (*t*)	1Jan
Axten F. K. (*t*)	1Jan
Crosby, C. F. (*t*)	1Jan
Pilcher, G. J. B. (*t*)	1Jan
Barker, S. H. (*t*)	1Jan
McGeachy, W. L. (*t*)	1Jan
Norris, A. F. H. (*t*)	1Jan
Abbott, R. A. (*t*)	1Jan
Stevenson, R. G. (*t*)	1Jan
Bland, R. D. F.	1Jan
Black, D. F. (*t*)	1Jan
McKee, D. O. (*t*)	1Jan
Roger, C. (*t*)	1Jan
Feldman, R. A. (*t*)	1Jan
Wharrad, H. L. (*t*)	1Jan
McIntyre, S. C. (*t*)	1Jan
Sullivan, R. J. (*t*)	1Jan
Burton-Fanning, R. (*t*)	1Jan
Isaacs, G. V. (*t*)	1Jan
Ellis, C. E. (*t*)	1Jan
Fletcher, A. W. (*t*)	1Jan
Barton, M. G. S. (*t*)	1Jan
Shepherd, C. A. (*t*)	1Jan
Dennis, C. H. (*t*)	1Jan
X. McMillan, J. C. H. (*w*) (*t*)	1Jan
Ashford, C. L., *M.B.E.* (*t*)	1Jan
X. Beckton, R. (*t*)	1Jan
Alexander, L. P. (*t*)	1Jan
Bates, R. A. (*t*)	1Jan
X. Bell, N. J. (*t*)	1Jan
Borman, V. R. D. (*t*)	1Jan
Bowron, J. W. (*t*)	1Jan
Berger, R. T. (*t*)	1Jan
Brailsford, H. B. (*t*)	1Jan
Bristow, A. T. (*t*)	1Jan
Brydon, W. P. (*t*)	1Jan
Butland, R. L.	1Jan
Cameron, D. H. S. (*t*)	1Jan
Carline, E. C. (*t*)	1Jan
Christie, J. E. (*t*)	1Jan
Clark, H. W.	1Jan
Carter, C. D. (*t*)	1Jan
Cachpole, P. E. N. (*t*)	1Jan
Cranston, H. (*t*)	1Jan
Culverwell, R. D. (*t*)	1Jan
Cunliffe, A. W. (*t*)	1Jan
Daniell, P. L. G. (*t*)	1Jan
Davies, L. A. (*t*)	1Jan
X. Cockshutt, G. (*t*)	1Jan
Deane, H. B. (*t*)	1Jan
Doel, E. F. (*t*)	1Jan
Downing, E. W. (*t*)	1Jan
Eatherley, E. S. (*t*)	1Jan
Eskdale, J. P. (*t*)	1Jan
Giggins, A. W. (*t*)	1Jan
Guiseppi, E. E. L. (*t*)	1Jan

2205

Flight Lieutenants
—contd.

Hahn, P. L. (*t*) 1Jan
Harris, W. A. (*t*) 1Jan
Hiley, H (*t*) 1Jan
Hillman, B. H. (*t*) 1Jan
Horth, D. C. (*t*) 1Jan
Jackson, A. F. (*t*) 1Jan
Jones, G. W. 1Jan
Kemp, H. C. (*t*) 1Jan
Lemonius, R. Mc. (*t*) 1Jan
Longland, G. C. H. (*t*) 1Jan
Leest, A. F. (*t*) 1Jan
Longmate, H. D. (*t*) 1Jan
Marlow, F. W. (*t*) 1Jan
Mead, M. (*t*) 1Jan
Melville, R. L. (*t*) 1Jan
Moffett, J. (*t*) 1Jan
Owen, V. de B. W. (*t*) 1Jan
Owens, O. F. (*t*) 1Jan
Pnelps, W. C. (*t*) 1Jan
Rayner, F. W. (*t*) 1Jan
Read, H. W. (*t*) 1Jan
Reed, W. R. B. (*t*) 1Jan
Samuel, E. A. (*t*) 1Jan
Scholefield, V. G. (*t*) 1Jan
Shaw, J. A. (*t*) 1Jan
Slinn, W. A. (*t*) 1Jan
Sparrow, G. M. (*t*) 1Jan
Speight, G. F. *t*) 1Jan
X. Steele, A. L. (*t*) 1Jan
Steven, E. R. (*t*) 1Jan
Studdert, J. W. (*w*) (*t*) 1Jan
Sutton, M. F. (*w*) (*t*) 1Jan
Tate, E. G. (*w*) (*t*) 1Jan
Taylor, M. A. T. (*t*) 1Jan
Townsend, J. B. (*t*) 1Jan
Thomas, E. A. (*t*) 1Jan
Thompson-Hughes, W. (*t*) 1Jan
Tigg, J. F. B. (*t*) 1Jan
Tucker, R. S. B. (*t*) 1Jan
Watts, G. A. S. (*t*) 1Jan
Williamson, K. G. (*t*) 1Jan
Wright, H. (*t*) 1Jan
Mercer, J. (*t*) 1Jan
Muckett, L. A. (*t*) 1Jan
Mynett, G. K. (*t*) 1Jan
Campbell, W. P. (*t*) 1Jan
Howitt, C. C. (*t*) 1Jan
Stevens, G. F. (*t*) 1Jan
Grant, D. S., *w.s.* § (*t*) 1Jan
Lea, J. J. § (*t*) 1Jan
Hedges, L. F. (*t*) 1Jan
Pollard, F. C. (*t*) 1Jan
Hedges, A. E., *A.F.C.* (*t*) 1Jan
Martin, T. H. § (*t*) 1Jan
Fawcett, W. (*w*) (*t*) 1Jan
Morton, G. M. (*t*) 1Jan
Marfleet, A. C. (*w*) (*t*) 1Jan

2206

Brett, G. (*t*) 1Jan
True, C. G. (*w*) (*t*) 1Jan
Savage, G. R. (*t*) 1Jan
Ramsden, A. M. R. § (*w*) (*t*) 1Jan
Swadling, W. C. E. (*t*) 1Jan
X. Gollop, R. E. § (*t*) 1Jan
Connolly, F. P. § (*t*) 1Jan
Mould, A. S. (*t*) 1Jan
Chipp, H. T. C. § (*t*) 1Jan
Archibald, J. C. (*t*) 1Jan
Armitage, C. H. (*t*) 1Jan
Bacon, L. E. (*t*) 1Jan
X. Batchelor, J. B. (*t*) 1Jan
X. Cary, A. B. (*t*) 1Jan
Clark, D. S. (*t*) 1Jan
Cole, P. U. (*t*) 1Jan
X. Crisp, C. (*t*) 1Jan
Cumming, W. G. (*t*) 1Jan
Cusdin, S. E. T. (*t*) 1Jan
De'ath, C. J. (*t*) 1Jan
Dodd, W. (*t*) 1Jan
Firkin, G. E. (*t*) 1Jan
Fletcher, L. B. (*t*) 1Jan
X. Gifford-Nash, P. T. (*t*) 1Jan
Gillin, C. D. (*w*) (*t*) 1Jan
Glock, A. J. G. (*w*) (*t*) 1Jan
Grant, J. (*t*) 1Jan
Green, F. W. (*t*) 1Jan
Harris, E. M. (*t*) 1Jan
Howard, R. H. D. (*t*) 1Jan
Kennedy, N. B. (*t*) 1Jan
King, J. H. (*t*) 1Jan
Kingston, C. L. (*t*) 1Jan
Leach, A. S. T. (*t*) 1Jan
Lee, T. G. (*t*) 1Jan
McDonald, J. (*t*) 1Jan
Miller, M. B. (*t*) 1Jan
Monk, M. P. (*t*) 1Jan
Nolder, P. O. (*t*) 1Jan
Odling, E. R. (*t*) 1Jan
Palmar, D. C. (*t*) 1Jan
Price, R. B. (*t*) 1Jan
Ritson, A. J. (*t*) 1Jan
Rixon, A. F. J. (*t*) 1Jan
Routly, E. J. (*t*) 1Jan
Scotthorne, R. W. (*t*) 1Jan
Small, L. P. D. (*t*) 1Jan
Smithyes, E. S. (*t*) 1Jan
Snellgrove, C. B. (*t*) 1Jan
Spear, L. B. (*t*) 1Jan
Spragg, W. R. (*t*) 1Jan
Spring, E. W. (*w*) (*t*) 1Jan
X. Swales, W. B. (*t*) 1Jan
X. Thwaites, E. G. (*t*) 1Jan
Truscott, J. F. (*t*) 1Jan
Walton, C. G. (*t*) 1Jan
X. Weekes, H. C. E. (*t*) 1Jan
X. Cook, F. R. (*t*) 1Jan
West, E. E.(*t*) 1Jan
White, H. H. (*t*) 1Jan

2207–25

Williams, H. (*t*) 1Jan
Woodward, C. J. (*t*) 1Jan
Alderton, D. V. (*t*) 1Jan
Brown, J. H. (*t*) 1Jan
Case, C. A. (*t*) 1Jan
Cutmore, R. H. (*t*) 1Jan
Graham, R. (*t*) 1Jan
X. Gray, T. C. (*t*) 1Jan
McKay, F. G. B. (*t*) 1Jan
Skilling, T. G. (*t*) 1Jan
Townsend, J. W. (*t*) 1Jan

2226

Flying Officers

1919

Mahoney, J. § (*ret*) 12Sept

1939

Crouch, G. T. ¶ 24Aug
Lindemere, N. V. ‡ 1Sept
X. Ottley, B. S. (*w*) 3Nov
Clayton, L. G. § (*w*) 28Nov

1940

Jones, A. F. § 2May
Plunket, *The Hon.* B. S. B. (*w*) 8July
Coker, G. W. § (*w*) 31July
Carson, E. C. § (*w*) 31July
Barrett, J. M. (*w*) 1Aug
Harper, B. P. § (*w*) 25Aug
Sharp, F. J. (*w*) 3Sept
Trevitt, W. C. § (*w*) 7Sept
Fortescue, B. P. (*w*) P. 8Sept
Bermingham, C. C. O. (*w*) 16Sept
Hayes-Palmer, T. C. (*w*) P. 17Sept
Noble, T. C. § (*w*) 29Sept

1941

Orford, J. P. (*w*) 15Jan
Hill, J. P. (*w*) 20Jan
Ketton-Cremer, R. T. W. (*w*) 20Jan
McQuown, P. C. (*w*) 20Jan
Block, M. L. (*w*) 20Jan
Sangster, R. P. R. (*w*) 20Jan
Summers, K. H. (*w*) 20Jan
Worsdell, C. C. (*w*) 22Jan
Massey, A. W. (*w*) 31Jan
Morgan, J. F. § (*w*) 29Mar
Comins, E. W. (*w*) 13Apr
McRae, A. § (*w*) P. 1May
Andrews, J. P. (*w*) 13May
Murray, G. C. (*w*) 14May
Mills, H. J. (*w*) 30May
Dodd, G. W. W. (*w*) 1June
Hyslop, C. W. (*S. Rhodesian A.F.*) P. 1June
Herring, J. S. 1June
King, A. (*w*) 5June
Straker, A. C. § (*w*) P. 6June
Kearns, E. D. (*w*) 20June
Harrison, J. E. S. (*S. Rhodesia A. F.*) (*w*) 29June

2227

Jenkins, R. J. (*w*) 7July
Ballance, J. C. (*w*) 10July
Risdon, D. H. S. (*w*) 15July
Christenson, O. F. (*w*) 24July
Coulson-Dunn, R. V. (*w*) 24July
Fitch, R. A. (*w*) 24July
Frost, C. H. (*w*) 24July
Harper, L. (*w*) 24July
Hoare, J. N. D. (*w*) 24July
Klugman, J. D. (*w*) 24July
Leal, H. O. (*w*) 24July
Mawson, J. N. L. (*w*) 24July
X. Rice, G. W. S. (*w*) 24July
Stevenson, J. M. (*w*) 24July
Young, C. M. (*w*) 24July
Baker, C. R. (*w*) 24July
Davies, R. L. (*w*) 24July
Dolman, B. F. J. (*w*) 24July
Foot, D. R. P. (*w*) 24July
Goodey, H. J. D. (*w*) 24July
Smith, P. P. S. (*w*) 24July
Twentyman, J. A. (*w*) 24July
Brown, D. (*w*) 24July
Murray, C. I. (*w*) 24July
Swift, T. W. (*w*) 25July
Ayscough, I. G. G. (*w*) 27July
Inch, E. A. (*w*) 27July
Bevan, R. C. S. (*w*) 29July
Molyneaux, W. E. (*w*) 29July
Morris, H. C. (*S. Rhodesian A.F.*) P. 3Aug
Ra H. G. (*w*) 8Aug
Rabbitts, L. A. (*w*) 8Aug
Beckman, P. H. G. (*w*) 8Aug
Curtis, A. G. (*w*) 8Aug
Watson, J. H. (*w*) 8Aug
Wood, S. F. (*w*) 8Aug
Todd, J. A. (*w*) 10Aug
X. Taylor, G. J. C. (*w*) 13Aug
Colvin, J. A. (*w*) 22Aug
Stimson, A. W. M. (*w*) 22Aug
Seale, C. S. St. B. (*w*) 28Aug
Pearson, I. W. (*w*) 1Sept
Farrelly, J. E. § (*w*) 10Sept
X. Abbott, F S. § (*w*) 17Sept
Burdett, J. A. (*w*) 27Sept
Cobb, F. R. (*w*) 27Sept
Elliot, W. P. (*w*) 27Sept
Murphy, H. S. (*w*) 27Sept
Palmer, H. (*w*) 27Sept
Sharpe, A. C. (*w*) 27Sept
Taylor, E. L. (*w*) 27Sept
Whitlamsmith, L. H. (*w*) 27Sept
Wylie, P. J. (*w*) 27Sept

2228

Oliver, E. S., *B.E.M.* § P. 21Oct
Grant, A. (*w*) 24Oct
Jones, H. L. (*w*) 24Oct
Sheil, W. E. § P. 18Nov
X. Wilson, A. (*w*) 25Nov
Baker, E. B. (*w*) 25Nov
Brooks, R. A. (*w*) 25Nov
X. Brownless, E. E. (*w*) 25Nov
Couch, A. B. (*w*) 25Nov
Dark, L. J. A. (*w*) 25Nov
X. Downs, D. S. (*w*) 25Nov
Fenelon, L. M. (*w*) 25Nov
X. Gooding, A. M. (*w*) 25Nov
X. Hall, R. D. (*w*) 25Nov
Harwood, A. C. (*w*) 25Nov
Morris, J. D. (*w*) 25Nov
O'Callaghan, F. G. D. (*w*) 25Nov
Pryor, H. W. (*w*) 25Nov
Robertshaw, H. E. P. (*w*) 25Nov
X. Wren, W. E. (*w*) 25Nov
X. Robinson, M. O. (*w*) 25Nov
Vredenburg, R. (*w*) 26Nov
Anderson, F. § P. 11Dec
Keen, P. F. (*w*) 18Dec

1942

Le Maistre, E. G. (*w*) 1Jan
Saul, J. E. (*w*) P. 1Jan
Maguire, H. H. (*w*) 6Jan
Bennett, H. G. (*w*) 8Jan
Moore, J. A. L. (*w*) 10Jan
Woodroffe, K. H. (*w*) 18Jan
Bradley, N. E. (*w*) 18Jan
Hughes, E. G. B. (*w*) 18Jan
Miles, B. H. § (*w*) 18Jan
Taylor, J. A. J. (*w*) 18Jan
Bidlake, J. H. (*w*) 18Jan
Blake, T. P. H. 18Jan
De Froberville, M. J. E. F. H. (*w*) 18Jan
Fordham, T. H. (*w*) 18Jan
Garcke, K. (*w*) 18Jan
Gibbons, R. G. (*w*) 18Jan
Griffin, J. H. L. (*w*) 18Jan
Killick, R. W. H. (*w*) 18Jan

2229

Flying Officers
—contd.

Robinson, N. W. (*w*) 18Jan
Vestey, J. D. (*w*) 18Jan
Ward, J. B. (*w*) 18Jan
Williman, K. H. (*w*) 18Jan
Macfarlane, A. (*w*) 20Jan
Tew, A. W. (*w*) 20Jan
Peterken, A. A. (*w*) 20Jan
Hillman, E. A. (*w*) 21Jan
Williams, J. C. (*w*) 21Jan
Price, G. J. (*w*) 31Jan
Johnson, J. C. (*w*) 31Jan
Mason, G. I. § 1Feb
Price, J. C. T. § (*w*) 1Feb
Weight, S. N. (*w*) 1Feb
Tree, S. T. (*w*) 1Feb
Berry, H. C. (*w*) 1Feb
Hubbard, J. W (*w*) 1Feb
Harrison, S. R. (*w*) 1Feb
Rae, S. W. (*w*) 1Feb
Shepherd, F. McE. (*w*) 1Feb
Denvil, A. D. G. (*w*) 1Feb
Cayley, D. E. M. (*w*) 1Feb
X. Albert, E. J. M. (*w*) 1Feb
Cass, E. D. (*w*) 1Feb
Hampton, F. I. M. (*w*) 1Feb
Hartley, A. F. (*w*) 1Feb
Jeffery, D. G. (*w*) 1Feb
Nathan, W. M. (*w*) 1Feb
Peasant, D. E. T. (*w*) 1Feb
Sharrott, H. J. P. (*w*) 1Feb
Simpson, O. H. (*w*) 1Feb
Turner, O. R. (*w*) 1Feb
Walsh, J. J. (*w*) 1Feb
Hume, C. D. P. (*w*) 7Feb
O'Neill, T. G. (*w*) 11Feb
Dick, N. R. (*w*) 14Feb
Bott, E. V. (*w*) 14Feb
Hart, N. D. (*w*) 17Feb
Johnson, E. H. C. (*w*) 17Feb
Fletcher, J. (*w*) 21Feb
Salmond, W. H. (*w*) 21Feb
Baker, K. G. (*w*) 22Feb
Morris, A. C. (*w*) 22Feb
Dexter, C. G. (*w*) 22Feb
X. Lawson, J. A. (*w*) 22Feb
Bindloss, E. J. (*w*) 22Feb
Freeman, J. (*w*) 22Feb
Graham, E. (*w*) 22Feb
X. Harrison, F. C. (*w*) 22Feb
Inman, N. B. (*w*) 22Feb
Macfarlane, J. (*w*) 22Feb
Macgregor, J. R. (*w*) 22Feb
O'Grady, W. H. R. (*w*) 22Feb
Owens, A. T. (*w*) 22Feb
Pendleton, N. W. (*w*) 22Feb
Sandison, R. A. (*w*) 22Feb
Tebbutt, P. H. F. (*w*) 22Feb
Townsend, E. R. M. (*w*) 22Feb
Woollard, J. C. (*w*) 22Feb
X. Vaughan, C. S. T. § (*w*) 1Mar
Broomheab, R. W. **P.** 1Mar
Favish, H. (*w*) 7Mar
Collingwood, W. R. (*w*) 7Mar

2230

Baker, C. E. B. (*w*) 7Mar
Barnard, W. T. (*w*) 7Mar
Codd, N. W. F. (*w*) 7Mar
Donaldson, N. J. (*w*) 7Mar
X. Dowell, W. (*w*) 7Mar
Grant, D. F. (*w*) 7Mar
Hann, G. G. (*w*) 7Mar
Hawksley, C. D. B. (*w*) 7Mar
Hillery, A. T. (*w*) 7Mar
Jeffery, A. R. (*w*) 7Mar
Joyce, P. W. (*w*) 7Mar
Leach-Lewis, W. A. (*w*) 7Mar
Lynch, F. D. (*w*) 7Mar
McNeil, D. S. (*w*) 7Mar
Nelson, W. G. (*w*) 7Mar
O'Reilly, B. J. (*w*) 7Mar
Scott-Allen, P. J. (*w*) 7Mar
Slater, K. A. W. (*w*) 7Mar
Stevenson, A. McF. M. (*w*) 7Mar
Taite C. (*w*) 7Mar
Waghorn, M. S. (*w*) 7Mar
Munro, D. C. (*w*) 10Mar
Knowles, R. F. § **P.** 16Mar
Sanderson, J. H. § (*w*) 21Mar
Sweeting, V. H. (*w*) 21Mar
Ashman, R. V. (*w*) 21Mar
Coysh, E. C. (*w*) 21Mar
Cunningham, A. L. (*w*) 21Mar
Falk P. B. L. (*w*) 21Mar
Forward, C. W. (*w*) 21Mar
Frost, A. J. (*w*) 21Mar
X. Gray, P. (*w*) 21Mar
Haime, F. A. (*w*) 21Mar
Kitson, A. R. D. (*w*) 21Mar
Lee, A. R. (*w*) 21Mar
London, F. A. (*w*) 21Mar
Miller, B. (*w*) 21Mar
O'Neill, J. R. P. (*w*) 21Mar
Piesse, D. M. R. (*w*) 21Mar
Prizeman, D. J. C. (*w*) 21Mar
Roberts, G. H. (*w*) 21Mar
Solomon, D. A. (*w*) 21Mar
Thomson, H. S. (*w*) 21Mar
Turner, J. S. (*w*) 21Mar
X. Worthington, G. M. (*w*) 21Mar
Peters, D. C. (*w*) **P.** 21Mar
Morrison, G. § (*w*) 28Mar
Essex, E. A. (*w*) 28Mar
Mitchell, E. D. (*w*) 28Mar
Webb, H. P. § (*w*) 31Mar
Dale, A. B. (*w*) 1Apr
Abercrombie, K. D. (*w*) 4Apr
Ackroyd, N. (*w*) 4Apr
Bell, E. C. (*w*) 4Apr
Bignall, C. E. 4Apr
Buswell, B. W. (*w*) 4Apr
Button, R. N. (*w*) 4Apr
Cash, D. H. A. (*w*) 4Apr
Clegg-Butt, C. W. J. (*w*) 4Apr
Garnett, J. A. (*w*) 4Apr
Imison, H. N. (*w*) 4Apr
Latchford, N. H. (*w*) 4Apr
Luck, W. H. F. (*w*) 4Apr
Neel, L. W. (*w*) 4Apr
Oldcorn, R. A. T. (*w*) 4Apr
Parkes-Davies, E. P. (*w*) 4Apr
Pemberton, S. (*w*) 4Apr
Pickup, R. C. (*w*) 4Apr
Pulton, R. L. (*w*) 4Apr

2231

Read, A. R. (*w*) 4Apr
Taylor, E. H. (*w*) 4Apr
Trott, C. E. (*w*) 4Apr
Welton, H. J. (*w*) 4Apr
West, F. J. (*w*) 4Apr
Wright, A. H. (*w*) 4Apr
Campbell, H. D. (*w*) 4Apr
George, L. J. (*w*) 4Apr
Beveridge, A. A. N. (*w*) 4Apr
Prosho, W. G. (*w*) **P.** 9Apr
Rawlings, G. H. (*w*) 11Apr
Gandy, H. M. H. (*w*) 11Apr
Hubble, H. J. (*w*) 12Apr
Rigler, W. E. (*w*) 12Apr
Bacon, A. E. (*w*) 14Apr
Barley, R. E. F. (*w*) 18Apr
X. Bundey, W. L. (*w*) 18Apr
Chalk, R. A. (*w*) 18Apr
Crang, J. M. L. (*w*) 18Apr
Daley, E. G. (*w*) 18Apr
Doggart, N. A. (*w*) 18Apr
Douglas-Osborn, W. E. (*w*) 18Apr
Ganderton, V. O. (*w*) 18Apr
Goodall, F. N. (*w*) 18Apr
Hanrott, C. C. (*w*) 18Apr
Henderson, D. G. (*w*) 18Apr
X. Hinchcliffe, J. (*w*) 18Apr
Howe, C. V. (*w*) 18Apr
Jacques, T. B. (*w*) 18Apr
Jemmett, K. W. (*w*) 18Apr
Lotery, A. M. (*w*) 18Apr
X. Mackintosh, A. J. D. (*w*) 18Apr
X. Milner, D. (*w*) 18Apr
X. Osborne, S. O. (*w*) 18Apr
Sim, J. C. C. (*w*) 18Apr
Sykes, T. H. (*w*) 18Apr
Terry, G. E. (*w*) 18Apr
Tardrew, H. S. (*w*) 18Apr
Wilson, E. (*w*) 18Apr
Sutton, C. H. § (*w*) 21Apr
Churchill, B. W. E. (*w*) 22Apr
Moore, L. A. (*w*) 23Apr
Miers, C. W. (*w*) **P.** 24Apr
Levy, H. H. (*w*) 25Apr
Bulcock, R. P. (*w*) 25Apr
Flower, M. E. (*w*) 25Apr
Armstrong, E. C. § (*w*) 28Apr
Bridger, F. § (*w*) **P.** 1May
X. Simons, T. A. § (*w*) 1May
Schofield, F. G. G. § (*w*) **P.** 1May
Tweedy, R. § (*w*) **P.** 1May
X. Tod, H. M. T. (*w*) 2May
Beseley, W. T. (*w*) 2May
X. Bobby, H. A. B. (*w*) 2May
Bunting, E. J. (*w*) 2May
Gee, W. E. (*w*) 2May
Grimes, G. E. C. 2May
Harley, E. H. (*w*) 2May
Killick, H. S. C. (*w*) 2May
Leeson, A. C. (*w*) 2May
McDougall, R. C. (*w*) 2May
McWilliams, W. E. (*w*) 2May
Malpass, E. L. (*w*) 2May
Murphy, O. F. S. (*w*) 2May
Orton, R. E. (*w*) 2May
Perrott, R. E. (*w*) 2May
Thompson, C. (*w*) 2May
Turner, W. L. (*w*) 2May
X. Weatherhead, W. (*w*) 2May
Woolf, A. C. (*w*) 2May
Wright, A. F. (*w*) 2May
Jacks, W. G. C. (*w*) 3May
Harper, W. H. (*w*) 13May

2232

Flying Officers
—contd.

Mott, F. J. A. (*w*) 16May
Watson, R. (*w*) 16May
Bedford, G. H. (*w*) 16May
X. Brock, J. M. (*w*) 16May
Burgess, D. W. (*w*) 16May
Cameron, H. M. (*w*) 16May
Cowling, D. G. (*w*) 16May
Crawford, C. S. (*w*) 16May
Davis, C. D. E. (*w*) 16May
X. Endersby, F. P. (*w*) 16May
Foster, W. F. (*w*) 16May
Gange, G. F. (*w*) 16May
Godbeer, F. C. C. (*w*) 16May
Grant, D. (*w*) 16May
Hughes, H. M. (*w*) 16May
Hutt, H. M. (*w*) 16May
Jones, A. F. (*w*) 16May
Kinsey, R. J. (*w*) 16May
Kirkcaldy, P. G. 16May
X. Liddell, M. A. (*w*) 16May
Neep, J. H. (*w*) 16May
O'Dell, H. C. (*w*) 16May
Poulton, G. (*w*) 16May
Rothwell, C. D. (*w*) 16May
Sandwith, R. C. (*w*) 16May
X. Shuttleworth, H. J. (*w*) 16May
Waller, R. B. (*w*) 16May
Kershaw, A. L. (*w*) 16May
Owen, R. (*w*) 16May
Francis, J. E. (*w*) 23May
Vowles, F. H. (*w*) 30May
Alderton, H. G. (*w*) 30May
Bennett, E. A. (*w*) 30May
Bennett, H. P. (*w*) 30May
Coddington, W. H. (*w*) 30May
Coombes, F. P. (*w*) 30May
Digman, F. R. P. (*w*) 30May
Godson, R. (*w*) 30May
X. Grainger, J. E. H. (*w*) 30May
Henry, H. (*w*) 30May
Hignett, G. H. (*w*) 30May
Lain, C. S. (*w*) 30May
Lewis, A. O. (*w*) 30May
Linley, G. R. (*w*) 30May
Long, W. S. M. (*w*) 30May
Osborn, R. W. (*w*) 30May
Saqui, A. W. (*w*) 30May
Sayer, P. T. (*w*) 30May
Simpson, F. C. (*w*) 30May
Taylor, R. F. (*w*) 30May
Thompson, L. M. (*w*) 30May
X. Thorne, T. G. (*w*) 30May
Vigoreux de Kermorvan, A. M. (*w*) 30May
Whitehouse, J. (*w*) 30May
Wolfe, E. W. (*w*) 30May
Wright-Watson, K. C. (*w*) 30May
Parkin, E. (*w*) 31May
Allen, S. J. § (*w*) 1June
Murdoch, J. S. W. (*w*) 1June

2233

Lewin, J. P. § (*w*) 1June
X. Ogburn, E. P. S. (*w*) 1June
Purssel, L. F. B. (*w*) 13June
Bolton, R. W. (*w*) 13June
Bruce, H. G. (*w*) 13June
Clarke, G. E. (*w*) 13June
Deacon, R. S. (*w*) 13June
Ewbank, T. F. (*w*) 13June
X. Farley, P. G. (*w*) 13June
Hemmens, R. H. (*w*) 13June
Lewis, H. M. (*w*) 13June
McClune, H. F. (*w*) 13June
McGahey, A. J. (*w*) 13June
Miles-Taylor, E. S. (*w*) 13June
Miller, F. C. (*w*) 13June
Pibworth, R. J. (*w*) 13June
X. Stapleton, T. (*w*) 13June
Taylor, S. R. (*w*) 13June
Westell, J. L. (*w*) 13June
Curtis, H. § **P.** 15June
Lang, A. G. (*w*) 17June
Leach, M. T., *M.C.* (*w*) 17June
Biddall, A. L. (*w*) 19June
Shaw, F. § (*w*) 20June
Auton, T. H. § **P.** 25June
Revie, M. F. (*w*) 27June
Allen, A. G. (*w*) 27June
Barr, H. (*w*) 27June
Bosman, M. A. (*w*) 27June
Clark, C. B. B. (*w*) 27June
Dexter, R. (*w*) 27June
Faircloth, O. (*w*) 27June
Gough, H. D. (*w*) 27June
Leigh, R. W. (*w*) 27June
Love, R. B. (*w*) 27June
X. Parsons, H. W. (*w*) 27June
Recordon, L. W. (*w*) 27June
Smith, G. D. (*w*) 27June
Steele, J. H. (*w*) 27June
Stewart, W. I. (*w*) 27June
Thompson, E. A. (*w*) 27June
Wiltshire, W. (*w*) 27June
Brown, R. H. (*w*) 27June
Sutton, C. H. § (*w*) 30June
Wagner, F. D. (*w*) 30June
Barnes, S. F. (*w*) 1July
Allemandy, L. V. B. (*w*) 4July
Allsopp, W. S. (*w*) 4July
Andrews, J. (*w*) 4July
Aspden, J. (*w*) 4July
X. Barchard, A. C. H. (*w*) 4July
Blow, G. W. (*w*) 4July
Chapman, R. F. (*w*) 4July
Chapman, S. N. (*w*) 4July
Collett, H. P. (*w*) 4July
Collins, F. V. H. (*w*) 4July
Cooper, F. S. (*w*) 4July
X. Creek, A. H. M. (*w*) 4July
Cullerne-Bown, H. S. (*w*) 4July
X. Davies, L. G. (*w*) 4July
Davies, N. O. (*w*) 4July
Dennis, R. F. (*w*) 4July
Dettmer, J. (*w*) 4July
Driver, R. B. (*w*) 4July
Etchells, J. (*w*) 4July
Evans, M. D. (*w*) 4July
Everett, S. S. (*w*) 4July
Foster, A. D. (*w*) 4July
Fraser, A. G. (*w*) 4July

2234

X. Foyle, A. (*w*) 4July
Gains, C. W. (*w*) 4July
Gallaway, W. (*w*) 4July
George, R. M. (*w*) 4July
Gould, W. G. V. (*w*) 4July
Grantham, H. J. (*w*) 4July
Gray, J. (*w*) 4July
Griffiths, J. C. (*w*) 4July
X. Hall, G. M. (*w*) 4July
X Hands, N. S. (*w*) 4July
Hannah, E. G. (*w*) 4July
Hayes, M. (*w*) 4July
Horsman, E. A. (*w*) 4July
Paterson, J. G. P. (*w*) 4July
X. Holdsworth, H. G. (*w*) 4July
Holmes, F. W. (*w*) 4July
Hutcheon, J. McA. (*w*) 4July
Latimer, J. J. (*w*) 4July
Lovatt, W. G. (*w*) 4July
X. Mason, R. C. (*w*) 4July
Mobbs, F. (*w*) 4July
Mooney, F. H. (*w*) 4July
Mowat, J. A. (*w*) 4July
Ostick, F. R. (*w*) 4July
Philip, F. P. (*w*) 4July
Reid, E. F. (*w*) 4July
Robinson, K. F. (*w*) 4July
Cowdrey, J. E. F. (*w*) 4July
Haskell, C. G. (*w*) 4July
Ross, R. P. (*w*) 4July
Stockbridge, H. J. A. (*w*) 4July
King, J. T. (*w*) 4July
Bugby, W. R. (*w*) 4July
Spooner, R. L. (*w*) 5July
X. Watts, K. B. (*w*) 10July
Gudgeon, J. D. (*w*) 10July
Woods, G. (*w*) 10July
X. Erben, F. W. (*w*) 10July
Holden, R. B. (*w*) 10July
Boston, E. C. (*w*) 11July
Chadwick, A. C. (*w*) 11July
Siddle, W. R. (*w*) 11July
Bowden, S. H. (*w*) 11July
X. Brown, N. (*w*) 11July
X. Cameron, G. G. (*w*) 11July
Dibben, A. A. (*w*) 11July
Baker, J. G. (*w*) 11July
Terry, A. J (*w*) 11July
X. Fantani, P. V. R. (*w*) 11July
Faulkner, W. J. (*w*) 11July
Fenwick, J. (*w*) 11July
Moreland, A. C. (*w*) 11July
Simmonds, L. E. (*w*) 11July
Thornberry, J. C. (*w*) 11July
Van-den-Burgh, C. J. (*w*) 11July
X. Watts, D. L. (*w*) 11July
Jameson, J. (*w*) 11July
Cairns, W. S. H. (*w*) 11July
Pearce, F. R. G. (*w*) 14July
Williams, J. M. (*w*) **P.** 14July
Seaton-Reid, D. S. M. (*w*) 18July
Riches, M. C. (*w*) 18July
Ash, K. R. (*w*) 18July
Bastable, G. (*w*) 18July
Browning, R. A. (*w*) 18July
Williams, C. H. M. (*w*) 18July
Holcroft, R. C. (*w*) 18July
Regan, D. (*w*) 22July
Harvey, C. P. (*w*) **P.** 23July
Mayo, E. H. (*w*) 25July
Rivlin, A. B. (*w*) 25July
Banks, R. A. P. (*w*) 25July
Blake, N. C. W. (*w*) 25July
Davies, H. G. (*w*) 25July
Jeffery, W. J. (*w*) 25July

2235

Flying Officers —*contd.*

Laird, G. (*w*) 25July
Kell, J. McK. (*w*) 25July
Landsberg, J. W. C. (*w*) 25July
Marwood, G. (*w*) 25July
McEwan, A. (*w*) 25July
Orridge, L. (*w*) 25July
Phillips, H. R. (*w*) 25July
Richards, W. (*w*) 25July
Truscott, E. A. W. (*w*) 25July
Weaver, C. J. A. (*w*) 25July
White, F. B. (*w*) 25July
Davidson, W. (*w*) 25July
Goddard, R. (*w*) 25July
Collins, A. N. (*w*) 30July
Macmillan, A. (*w*) 4Aug
Compton, P. N. (*w*) 4Aug
Ingrey, F. (*w*) P. 5Aug
Cooper, G. W. (*w*) 8Aug
Deans, J. (*w*) 8Aug
Evans, H. J. J. (*w*) 8Aug
Geary, J. S. (*w*) 8Aug
X. James, K. T. (*w*) 8Aug
Gibbons, R. S. (*w*) 8Aug
Jamieson, J. (*w*) 8Aug
Mears, D. J. (*w*) 8Aug
Mursell, A. W. J. (*w*) 8Aug
X. Ritchings, H. (*w*) 8Aug
Synge, W. J. M. (*w*) 8Aug
Tebbutt, H. L. (*w*) 8Aug
Whitfield, G. F. (*w*) 8Aug
Wilson, E. H. J. (*w*) 8Aug
Riley, B. T. (*w*) 13Aug
Moore, J. (*w*) 14Aug
Napier, R. A. (*w*) 15Aug
Beales, H. W. (*w*) P. 20Aug
Thomson, E. (*w*) P. 20Aug
Fowler, A. I. (*w*) 22Aug
Earl, E. T. (*w*) 22Aug
Reid, J. H. (*w*) 22Aug
X. Price, F. (*w*) 22Aug
Beesley, C. W. (*w*) 22Aug
Bell, D. M. (*w*) 22Aug
Carter, G. C. (*w*) 22Aug
Fattorini, E. W. (*w*) 22Aug
Howell, G. A. (*w*) 22Aug
Johnson, F. T. (*w*) 22Aug
Stiles, B. H. A. (*w*) § 26Aug
Moorley, J. P. (*w*) 29Aug
Beale, G. C. (*w*) 29Aug
Bullen, A. (*w*) 29Aug
Buck, E. W., *M.M.* § (*w*) 1Sept
Stocker, W. H. (*w*) P. 2Sept
Johnson, R. G. § (*w*) 5Sept
Ashford, R. (*w*) 5Sept
Barker, W. C. H. B. (*w*) 5Sept
Barrett, E. C. (*w*) 5Sept
Chaffey, S. (*w*) 5Sept
Clark, F. (*w*) 5Sept
Dann, E. (*w*) 5Sept
Draper, P. S. (*w*) 5Sept
Edwards, H. J. (*w*) 5Sept
Evans, J. D. (*w*) 5Sept
Nelson, H. N. (*w*) 5Sept

2236

O'Mulloy, J. T. (*w*) 5Sept
Grimwade, L. S. A. § (*w*) 6Sept
Harris, W. T. (*w*) P. 6Sept
Henshall, H. W. (*w*) 6Sept
Jay, A. E. (*w*) P. 6Sept
Peters, E. C. § (*w*) P. 6Sept
Merrill, E. (*w*) 8Sept
Morrison, T. N. § P. 9Sept
Thomas, A. J. § (*w*) 17Sept
Milner, R. (*w*) 18Sept
Neal, G. J. N. (*w*) 18Sept
Ackers, W. (*w*) 18Sept
Forssander, D. R. (*w*) 18Sept
Johnson, L. F. (*w*) 18Sept
Lane, S. (*w*) 18Sept
Rouse, K. F. (*w*) 18Sept
Earl, H. (*w*) 18Sept
Birch, G. W. (*w*) 18Sept
Evans, H. G. (*w*) 18Sept
Harris, C. H. (*w*) 18Sept
Hockley, E. E. 18Sept
Ibbetson, C. V. (*w*) 18Sept
Jukes, B. (*w*) P. 18Sept
Kenny, W. (*w*) 18Sept
Isaac, A. C. E. (*w*) 18Sept
Maltby, C. J. (*w*) 18Sept
Pinnell, G. C. K. (*w*) 18Sept
Porter-Cox, E. C. (*w*) 18Sept
Rosser, L. V. (*w*) 18Sept
Royle, G. V. (*w*) 18Sept
Russell, B. H. (*w*) 18Sept
Styles, T. A. (*w*) 18Sept
Abraham, J. S. (*w*) 18Sept
Barraclough, R. W. (*w*) 18Sept
Cook, C. P. C. (*w*) 18Sept
Garrard, B. A. (*w*) 18Sept
Penny, R. E. (*w*) 18Sept
Roberts, J. C. (*w*) 18Sept
Robin, G. T. (*w*) 18Sept
Smith, D. R. (*w*) P. 18Sept
Spackman, H. D. (*w*) 18Sept
Abraham, A. G. (*w*) 18Sept
Briggs, G. R. (*w*) 18Sept
Burnage, L. H. (*w*) 18Sept
Cooper, D. (*w*) 18Sept
Dale, A. (*w*) 18Sept
Dufour, W. R. (*w*) 18Sept
Griffin, N. J. (*w*) 18Sept
Ireland, A. (*w*) 18Sept
Renton, P. I. (*w*) 18Sept
Edwards, B. N. (*w*) 18Sept
Keightley, C. G. (*w*) 19Sept
Bedford, F (*w*) 19Sept
Fielden, H. (*w*) 19Sept
Harrison, W. H. (*w*) 19Sept
Hesketh, P. (*w*) 19Sept
Foulds, A. W. M. (*w*) 19Sept
Franklin, C. E. (*w*) 19Sept
Hilditch, L. E. (*w*) 19Sept
Hill, J. R. (*w*) 19Sept
Mackenzie, W. M. (*w*) 19Sept
X. Knight, C. J. (*w*) 19Sept

2237

Mills, J. C. (*w*) 19Sept
Nicholson, F. K. (*w*) 19Sept
Pinder, W. E. (*w*) 19Sept
Smith, C. R. P. (*w*) 19Sept
Thurstans, G. J. (*w*) 19Sept
Torbet, H. (*w*) 19Sept
Beaton, W. McB. G. (*w*) 22Sept
Richardson, G. (*w*) 25Sept
Chalmers, L. S. (*w*) 27Sept
Snowden, B. K. (*w*) P. 1Oct
X. Bullman, B. A. (*w*) P. 1Oct
Odell, D. (*w*) P. 1Oct
Payne, L. C. (*w*) P. 1Oct
Rutherford, J. L. (*w*) P. 1Oct
Allen, W. H. (*w*) P. 1Oct
Aryes, R. A. (*w*) P. 1Oct
Izzard, A. T. (*w*) P. 1Oct
Northfield, H. (*w*) P. 1Oct
Oaksford, J. C. (*w*) P. 1Oct
Small, H. C. (*w*) P. 1Oct
Spencer, H. A. (*w*) P. 1Oct
Stewart, A. E. (*w*) P. 1Oct
Stewart, G. N. (*w*) P. 1Oct
Stockwell, E. G. (*w*) P. 1Oct
Thorp, B. (*w*) P. 1Oct
Venus, C. B. (*w*) P. 1Oct
Digby Worsley, V. R. (*w*) P. 1Oct
Hall, H. L. (*w*) P. 1Oct
King, E. A. § (*w*) P. 1Oct
Thatcher, J. (*w*) P. 1Oct
Kirkwood, G. J. (*w*) P. 1Oct
Grant, A. F. (*w*) P. 1Oct
White, P. G. (*w*) P. 1Oct
Wayne, G. H. (*w*) P. 1Oct
Batley, J. E. (*w*) P. 1Oct
X. Beste, W. N. L. (*w*) P. 1Oct
Bibby, W. E. (*w*) P. 1Oct
Billing, V. J. (*w*) P. 1Oct
Brown, G. D. (*w*) P. 1Oct
X. Collins, W. A. A. (*w*) P. 1Oct
Day, G. (*w*) P. 1Oct
Dunn, A. E. (*w*) P. 1Oct
England, K. A. (*w*) P. 1Oct
Fisher, A. E. (*w*) P. 1Oct
Fowler, W. H. (*w*) P. 1Oct
Gascoyne, F. J. (*w*) P. 1Oct
Gibbs, L. A. H. (*w*) P. 1Oct
Goodban, W. D. (*w*) P. 1Oct
Grossman, A. N. J. (*w*) P. 1Oct
Harding, S. (*w*) P. 1Oct
Harris, C. F. B. (*w*) P. 1Oct
Harrison, L. R. (*w*) P. 1Oct
X. Hearn, D. H. (*w*) P. 1Oct
Higson, H. (*w*) P. 1Oct
Hodson, H. McM. (*w*) P. 1Oct
John, M. H. V. (*w*) P. 1Oct
Lines, J. G. (*w*) P. 1Oct
Luscombe, R. J. (*w*) P. 1Oct
Masterman, J. M. P. (*w*) P. 1Oct
Mills, N. (*w*) P. 1Oct
Oger, R. E. (*w*) P. 1Oct
Pell, C. M. (*w*) P. 1Oct

2238

Flying Officers
—contd.

Pepper, J. H. (*w*) P. 1Oct
Roberts, J. (*w*) P. 1Oct
Salter, J. P. (*w*) P. 1Oct
Stahel, A. (*w*) P. 1Oct
Weatherby, G. R. (*w*) P. 1Oct
Wheeler, M. R. (*w*) P. 1Oct
Barrett, H. (*w*) P. 1Oct
X. Cooper, A. V. (*w*) P. 1Oct
Burrows, G. D. (*w*) P. 1Oct
Boileau, F. P. (*w*) P. 1Oct
Robin, D. B. (*w*) P. 1Oct
Marriott, S. J. (*w*) P. 1Oct
Morris, H. J. § (*w*) P. 1Oct
Buckley, J. E. (*w*) P. 1Oct
X. George, W. E. (*w*) P. 1Oct
Calvert, H. G. (*w*) P. 1Oct
Burton, P. P. (*w*) P. 1Oct
Robinson, A. W. (*w*) P. 1Oct
Keill, W. E. (*w*) P. 1Oct
Mallett, F. H. C. (*w*) P. 1Oct
Humm, H. L. § (*w*) P. 1Oct
X. Darley, V. E. § (*w*) P. 1Oct
Longley, D. E. (*w*) P. 1Oct
Jennings, H. J. (*w*) P. 1Oct
Viola, J. W. (*w*) P. 1Oct
Brian, W. G. (*w*) P. 1Oct
X. Chapman, L. M. (*w*) P. 1Oct
Coleman, R. S. (*w*) P. 1Oct
Colwell, L. J. (*w*) P. 1Oct
Cowper, D. R. (*w*) P. 1Oct
Davidson, D. (*w*) P. 1Oct
Davies, E. R. (*w*) P. 1Oct
Davies, I. (*w*) P. 1Oct
Elliott, J. I. (*w*) P. 1Oct
Hale, H. W. (*w*) P. 1Oct
Hayhoe, R. H. (*w*) P. 1Oct
Hodges, B. P. (*w*) P. 1Oct
Ling, A. J. (*w*) P. 1Oct
X. Lloyd, W. T. (*w*) P. 1Oct
Locke, S. E. (*w*) P. 1Oct
London, E. B. (*w*) P. 1Oct
Mauger, E. W. J. (*w*) P. 1Oct
X. Newport, D. P. (*w*) P. 1Oct
Parker, W. B. (*w*) P. 1Oct
Reynolds, E. T. (*w*) P. 1Oct
X. Robertson, W. S. (*w*) P. 1Oct
Siddall, S. (*w*) P. 1Oct
Standaloft, G. F. (*w*) P. 1Oct
Swann, C. A. (*w*) P. 1Oct
Wells, G. N. (*w*) P. 1Oct
James, R. R. (*w*) P. 1Oct
Mackie, W. R. (*w*) P. 1Oct
Pitt, F. S. § (*w*) P. 1Oct
Foote, W. K. (*w*) P. 1Oct
Eaton, R. G. (*w*) P. 1Oct
Rees-Griffiths, D. G. (*w*) P. 1Oct
Clarke, B. A. M. (*w*) P. 1Oct
Hatfield, G. C. (*w*) P. 1Oct
Genge, G. A. (*w*) P. 1Oct

2239

Grimwood, S. (*w*) P. 1Oct
Gerrard, J. R. (*w*) P. 1Oct
Atkinson, F. M. (*w*) P. 1Oct
Auger, E. A. W. (*w*) P. 1Oct
Bryant, E. J. (*w*) P. 1Oct
Clarke, L. M. (*w*) P. 1Oct
Dangerfield, R. H. (*w*) P. 1Oct
Elbourn, F. A. (*w*) P. 1Oct
Elliott, R. W. (*w*) P. 1Oct
Fitzroy, C. C. (*w*) P. 1Oct
Fooks, B. S. (*w*) P. 1Oct
Frost, A. F. W. (*w*) P. 1Oct
Gibson, W. G. (*w*) P. 1Oct
Hesketh, S. O. (*w*) P. 1Oct
Higson, J. R. (*w*) P. 1Oct
Hollmann, O. E. E. (*w*) P. 1Oct
Jebson. A. E. (*w*) P. 1Oct
Johnson, C. W. (*w*) P. 1Oct
Jones, A. M. (*w*) P. 1Oct
Merchant, L. J. (*w*) P. 1Oct
Miller, A. (*w*) P. 1Oct
Miller, C. J. N. (*w*) P. 1Oct
Mitchell, H. L. (*w*) P. 1Oct
X. Morgan, H. G. (*w*) P. 1Oct
Murphy, N. F. C. (*w*) P. 1Oct
Nichols, N. N. (*w*) P. 1Oct
Ogden, D. (*w*) P. 1Oct
Pappe, L. D. (*w*) P. 1Oct
Parker, S. S. (*w*) P. 1Oct
X. Petersson, G. B. H. (*w*) P. 1Oct
Pierce, G. W. (*w*) P. 1Oct
Polito, A. D. (*w*) P. 1Oct
Rainbow, B. P. (*w*) P. 1Oct
Sanders, J. C. (*w*) P. 1Oct
Scott, T. U. P. (*w*) P. 1Oct
Seddon, R. V. (*w*) P. 1Oct
Smith, E. J. (*w*) P. 1Oct
Spooner, A. R. (*w*) P. 1Oct
Tough, A. McG. (*w*) P. 1Oct
Waters, O. F. (*w*) P. 1Oct
Williams, P. A. (*w*) P. 1Oct
Acres, L. H. (*w*) P. 1Oct
Alderson, H. (*w*) P. 1Oct
Alexander, W. E. (*w*) P. 1Oct
Allen, G. J. F. (*w*) P. 1Oct
X. Allen, N. E. (*w*) P. 1Oct
Armistead, H. (*w*) P. 1Oct
Atkins, J. M. (*w*) P. 1Oct
Ayrls, N. M. (*w*)i P. 1Oct
Barclay, W. McW. (*w*) P. 1Oct
Barker, W. M. (*w*) P. 1Oct
Billington, R. J. (*w*) P. 1Oct
Blackman, V. J. W. (*w*) P. 1Oct
Blunden, A. L. G. (*w*) P. 1Oct

2240

Bond, J. (*w*) P. 1Oct
Bone, H. A. (*w*) P. 1Oct
Bourne, F. S. (*w*) P. 1Oct
Bowden, R. G. (*w*) P. 1Oct
Bowler, E. L. (*w*) P. 1Oct
Bradley, H. W. (*w*) P. 1Oct
Bubb, N. E. (*w*) P. 1Oct
Burnley, G. F. (*w*) P. 1Oct
Cass, P. (*w*) P. 1Oct
Charles, W. D. (*w*) P. 1Oct
X. Charlton, W. D. (*w*) 1Oct
Child, J. L. H. (*w*) P. 1Oct
X. Clarke, G. W. (*w*) P. 1Oct
Clay, R. (*w*) P. 1Oct
X. Clements, J. N. (*w*) P. 1Oct
Clutterbuck, A. B. (*w*) P. 1Oct
Colledge, J. F. (*w*) P. 1Oct
Currie, D. L. (*w*) P. 1Oct
Day, B. G. G. (*w*) P. 1Oct
Day, F. G. P. (*w*) P. 1Oct
Doyle, E. H. J. (*w*) P. 1Oct
Edington, P. G. (*w*) P. 1Oct
Edwards, I. T. (*w*) P. 1Oct
X. Foster, J. M. (*w*) P. 1Oct
Fry, A. J. P. (*w*) P. 1Oct
Garner, C. (*w*) P. 1Oct
Gibson, R. W. (*w*) P. 1Oct
Ginnes, E. E. (*w*) P. 1Oct
Glanville, E. S. (*w*) P. 1Oct
Gooding, J. N. (*w*) P. 1Oct
Hammerton, K. M. (*w*) P. 1Oct
Hammond, H. E. (*w*) P. 1Oct
Hampton, R. W. G. (*w*) P. 1Oct
X. Hands, C. H. (*w*) P. 1Oct
Harrison, E. A. (*w*) P. 1Oct
Harrison, E. S. (*w*) P. 1Oct
Hayward, A. R. (*w*) P. 1Oct
Hepple, G. P. (*w*) P. 1Oct
Higgins, G. (*w*) P. 1Oct
Hodgson, C. (*w*) P. 1Oct
Holt, A. (*w*) P. 1Oct
Hoppett, W. G. (*w*) P. 1Oct
Horlock, A. C. (*w*) P. 1Oct
Hutton, J. (*w*) P. 1Oct
James, H. W. (*w*) P. 1Oct
James, P. H. (*w*) P. 1Oct
Jeffery, H. G. (*w*) P. 1Oct
Johnson, T. G. (*w*) P. 1Oct
X. Jones, H. G. (*w*) P. 1Oct
Jones, H. P. (*w*) P. 1Oct
Jones, O. W. (*w*) P. 1Oct
X. Jupp, L. G. (*w*) P. 1Oct
Kemp, D. F. (*w*) P. 1Oct
Knight, G. J. (*w*) P. 1Oct
Land, V. T. (*w*) P. 1Oct
Laws, R. P. (*w*) P. 1Oct
X. Layton, C. M. (*w*) P. 1Oct
Leaney, J. L. C. (*w*) P. 1Oct
X. Lee, E. A. (*w*) P. 1Oct

2240a

Flying Officers —*contd.*

X. Lee, H. F. (*w*) P. 1Oct
Lenane, J. S. C. (*w*) P. 1Oct
Lines, A. A. (*w*) P. 1Oct
X. Little, H. G. (*w*) P. 1Oct
Lunnon, L. A. E. (*w*) P. 1Oct
McMillan, L. H. (*w*) P. 1Oct
Mallaband, M. D. (*w*) P. 1Oct
Morgan, D. P. (*w*) P. 1Oct
Mosley, V. (*w*) P. 1Oct
Mundy, R. W. (*w*) P. 1Oct
Osborn, E. G. (*w*) P. 1Oct
Ovington, N. A. (*w*) P. 1Oct
Pankhurst, R. C. (*w*) P. 1Oct
X. Partridge, H.W. (*w*) P. 1Oct
Pass, F. N. (*w*) P. 1Oct
Pawlyn, J. T. (*w*) P. 1Oct
Penn, G. D. (*w*) P. 1Oct
Phillips, I. (*w*) P. 1Oct
Pigg, F. M. (*w*) P. 1Oct
Pitts, R. G. (*w*) P. 1Oct
X. Pollicott, L. (*w*) P. 1Oct
Preston, C. S. (*w*) P. 1Oct
X. Pullan, G. W. (*w*) P. 1Oct
Rawley, T. E. C. (*w*) P. 1Oct
X. Read, J. A. (*w*) P. 1Oct
Reddrop, B. I. (*w*) P. 1Oct
Rees, E. H. (*w*) P. 1Oct
Roberts, W. (*w*) P. 1Oct
Robinson, M. R. (*w*) P. 1Oct
Rutherford, J. E. (*w*) P. 1Oct
Saul, J. M. (*w*) P. 1Oct
Shepherd, D. F. (*w*) P. 1Oct
Smart, G. W. (*w*) P. 1Oct
Soar, R. D. S. (*w*) P. 1Oct
Speare, W. T. (*w*) P. 1Oct
Sutcliffe, F. I. (*w*) P. 1Oct
X. Swannie, J. R. N. (*w*) P. 1Oct
Thackery, A. N. (*w*) P. 1Oct
Underwood, H. J. (*w*) P. 1Oct
Urlwin, S. H. (*w*) P. 1Oct
Wale, H. (*w*) P. 1Oct
Weatherley, R. J. (*w*) P. 1Oct
X. Wesson, C. A. (*w*) P. 1Oct
White, G. P. (*w*) P. 1Oct
Wildish, R. (*w*) P. 1Oct
Williams, P. H. (*w*) P. 1Oct
Williams, G. T. (*w*) P. 1Oct
Willmott, M. T. (*w*) P. 1Oct
Wilson, F. E. (*w*) P. 1Oct
X. Windsor, H. A. L. (*w*) P. 1Oct
Witt, H. P. (*w*) P. 1Oct
Wood, G. F. (*w*) P. 1Oct
Wood, R. A. S. (*w*) P. 1Oct
Woods, E. J. (*w*) P. 1Oct
Woods, G. W. (*w*) P. 1Oct
Bushell, C. W. (*w*) P. 1Oct

2241

Bussey, F. A. A. (*w*) P. 1Oct
Barber, E. E. (*w*) 1Oct
Morley, J. H. § (*w*) P. 1Oct
Taylor, J. E. § (*w*) P. 1Oct
Delarue, A. D. (*w*) P. 1Oct
Graham, R. R. (*w*) P. 1Oct
Davies, D. R. (*w*) P. 1Oct
Oldham, D. § (*w*) P. 1Oct
Hindley, G. L. (*w*) P. 1Oct
White, L. F. § (*w*) P. 1Oct
Herbert, F.W. § (*w*) P. 1Oct
Jackson, F.W.G. § (*w*) P. 1Oct
Rose, C. H. B. (*w*) P. 1Oct
Stark, W. H. (*w*) P. 1Oct
Hando, J. S. (*w*) P. 1Oct
Nelson, D. (*w*) P. 1Oct
Currie, R. W. (*w*) P. 1Oct
Miller, J. S. (*w*) P. 1Oct
X. Collins, D. H. (*w*) P. 1Oct
X. Harries, R. S. (*w*) P. 1Oct
Moss, R. N. (*w*) P. 1Oct
Pattinson, G. H. (*w*) P. 1Oct
Cathro, G. W. (*w*) P. 1Oct
Austen, A.A. R. (*w*) P. 1Oct
Bancroft, H. G. (*w*) P. 1Oct
Beresford, R. (*w*) P. 1Oct
Brown, K. V. (*w*) P. 1Oct
X. Burtles, J. (*w*) P. 1Oct
X. Dawson, H. P. (*w*) P. 1Oct
Dennes, M. W. (*w*) P. 1Oct
Drapkin, E. (*w*) P. 1Oct
Farthing, A. L. (*w*) P. 1Oct
Hall, C. D. (*w*) P. 1Oct
Hilton, A. G. (*w*) P. 1Oct
Hunt, R. D. (*w*) P. 1Oct
Hurrell, T. H. (*w*) P. 1Oct
Jacobs, J. (*w*) P. 1Oct
James, A. G. (*w*) P. 1Oct
Jennings, H. G. (*w*) P. 1Oct
Keevil, W. F. (*w*) P. 1Oct
Kenyon, T. A. (*w*) P. 1Oct
Macbeth, D. C. (*w*) P. 1Oct
MacGregor, A. MacK. (*w*) P. 1Oct
Milsom, H. G. B. (*w*) P. 1Oct
Newnham, S. J. (*w*) P. 1Oct
Partridge, R. W. (*w*) P. 1Oct
Price, B. G. (*w*) P. 1Oct
Rapley, G. E. (*w*) P. 1Oct
Searle, J. H. (*w*) P. 1Oct
Waite, F. O'M. (*w*) P. 1Oct
Welton, S. C. B. (*w*) P. 1Oct
Williams, G. A. (*w*) P. 1Oct
Wood, K. W. (*w*) P. 1Oct
X. Collins, C. R. (*w*) P. 1Oct
X. Bruce, G. M. (*w*) P. 1Oct
Cooper, R. A. H. (*w*) P. 1Oct
Smith, F. W. (*w*) P. 1Oct
Bunker, P. I. (*w*) P. 1Oct
Farrow, W. M. B. § (*w*) P. 1Oct
Beresford, W. H. W. (*w*) P. 1Oct
Archdale, J. (*w*) P. 1Oct
Butler, H. E. (*w*) P. 1Oct
Campbell, W. M. (*w*) P. 1Oct

2242

Carter, H. J. (*w*) P. 1Oct
Catlin, J. V. (*w*) P. 1Oct
Cawley, W. J. A. (*w*) P. 1Oct
Clark, A. B. (*w*) P. 1Oct
Clark, C. G. F. (*w*) P. 1Oct
Collins, S. F. (*w*) P. 1Oct
Courtney, R. (*w*) P. 1Oct
Cowling, L. W. (*w*) P. 1Oct
Cox, J. K. (*w*) P. 1Oct
Curry, A. H. (*w*) P. 1Oct
Daines, R. G. C. (*w*) P. 1Oct
Davies, J. (*w*) P. 1Oct
Ford, E. D. (*w*) P. 1Oct
Grainger, R. B. (*w*) P. 1Oct
Hargreaves, F. V. (*w*) P. 1Oct
Hemming, J. P. (*w*) P. 1Oct
Jones, B. R. (*w*) P. 1Oct
Jones, D. A. (*w*) P. 1Oct
Kennedy, J. C. (*w*) P. 1Oct
Liddlard, K. (*w*) P. 1Oct
Lowry, M. W. (*w*) P. 1Oct
Lumley, J. W. M. (*w*) P. 1Oct
X. MacLennan, A. K. (*w*) P. 1Oct
Meech, L. G. (*w*) P. 1Oct
Morton, W. S. (*w*) P. 1Oct
Perks-Morris, P. G. (*w*) P. 1Oct
Prescott, H. G. (*w*) P. 1Oct
Price, C. A. (*w*) P. 1Oct
Rush, R. W. (*w*) P. 1Oct
Tidswell, H. S. (*w*) P. 1Oct
Trett, P. A. (*w*) P. 1Oct
Turney, E. H. (*w*) P. 1Oct
White, H. P. (*w*) P. 1Oct
Wood, P. R. (*w*) P. 1Oct
X. Bourn, N. E. (*w*) P. 1Oct
X. Greenwood, J. C. (*w*) P. 1Oct
X. Hargreaves, C. (*w*) P. 1Oct
X. Sergeant, W. T. (*w*) P. 1Oct
Allix, G. L. (*w*) P. 1Oct
Braham, D. C. (*w*) P. 1Oct
Bateson, W. (*w*) P. 1Oct
Brez, L. (*w*) P. 1Oct
Camidge, L. M. (*w*) P. 1Oct
Court, A. J. (*w*) P. 1Oct
Douglas, D. Y. (*w*) P. 1Oct
Landless, E. K. (*w*) P. 1Oct
Lever, A. (*w*) P. 1Oct
Miller, A. V. (*w*) P. 1Oct
Paulson, L. (*w*) P. 1Oct
Potter, P. S. J. § (*w*) P. 1Oct
Russell, J. (*w*) P. 1Oct
Stephenson, J. N. (*w*) P. 1Oct
Tanner, A. W. C. (*w*) P. 1Oct
Thomas, A. P. (*w*) P. 1Oct
Ward, H. L. (*w*) P. 1Oct
Winham, C. V. (*w*) P. 1Oct
Allen, G. W. (*w*) P. 1Oct
Dyer, C. G. (*w*) P. 1Oct
X. Bennett, C. M. (*w*) P. 1Oct
X. Brampton, L. G. H. (*w*) P. 1Oct
Jeffrey, J. C. V. (*w*) P. 1Oct

2243

Flying Officers
—contd.

Wilcox, R. C. (*w*) P. 1Oct
Clarke, V. F. (*w*) P. 1Oct
Walker, R. R. (*w*) P. 1Oct
Campbell, L. N. (*w*) P. 1Oct
Inger, W. L. (*w*) P. 1Oct
Adams, N. F. B. (*w*) P. 1Oct
Anthony, J. C. (*w*) P. 1Oct
Baker, W. H. (*w*) P. 1Oct
Baxter, A. G. (*w*) P. 1Oct
X. Brown, J. B. (*w*) P. 1Oct
Buckle, E. W. (*w*) P. 1Oct
Byrd, S. (*w*) P. 1Oct
Corgbett, H. C. (*w*) P. 1Oct
Cox, J. S. (*w*) P. 1Oct
Edwards, R. (*w*) P. 1Oct
X. Farrow, H. G. H. P. 1Oct
Fisher, G. W. (*w*) P. 1Oct
Fitzsimmons, J. P. (*w*) P. 1Oct
Foice, E. J. (*w*) P. 1Oct
Harper, R. (*w*) P. 1Oct
Herd, H. G. (*w*) P. 1Oct
Jewell, J. R. (*w*) P. 1Oct
McLaren, N. (*w*) P. 1Oct
Mertling-Blake, L. (*w*) P. 1Oct
Miliatt, F. J. (*w*) P. 1Oct
Mudie-Smith, C. A. (*w*) P. 1Oct
X. Munton, C. R. (*w*) P. 1Oct
North, J. A. L. (*w*) P. 1Oct
Plumbe, G. A. (*w*) P. 1Oct
Poole, R. C. M. (*w*) P. 1Oct
Poole, W. A. A. P. 1Oct
Postlethwaite, W. E. (*w*) P. 1Oct
Ryley, T. B. (*w*) P. 1Oct
Smith, J. A. (*w*) P. 1Oct
Spaul, S. G. W. (*w*) P. 1Oct
Stanton, E. J. H. (*w*) P. 1Oct
Vincent, F. A. W. H. (*w*) P. 1Oct
Walmsley, J. (*w*) P. 1Oct
White, G. A. (*w*) P. 1Oct
Williams, W. R. J. (*w*) P. 1Oct
Wilson, G. O. (*w*) P. 1Oct
Wright, A. E. (*w*) P. 1Oct
Loftus, G. J. L. (*w*) P. 1Oct
Pearson, C. (*w*) P. 1Oct
Bryan, W. T. (*w*) P. 1Oct
Morris, C. S. J. (*w*) P. 1Oct
Read, H. S. A. (*w*) P. 1Oct
Edney, G. (*w*) P. 1Oct
Tordoff, L. W. (*w*) P. 1Oct
Palmer, H. J. (*w*) P. 1Oct
Playford, C. E. (*w*) P. 1Oct
Hunt, J. K. (*w*) P. 1Oct
Andrews, K. C. M. (*w*) P. 1Oct
Ash, P. J. (*w*) P. 1Oct
Awford, B. H. (*w*) P. 1Oct
X. Baker, R. R. (*w*) P. 1Oct

2244

Barrett, G. E. (*w*) P. 1Oct
Bayston, J. L. (*w*) P. 1Oct
X. Bertram, J. C. (*w*) P. 1Oct
Chadwick, F. P. (*w*) P. 1Oct
Chapman, J. W. (*w*) P. 1Oct
Coleman, J. T. (*w*) P. 1Oct
Cooper, K. S. (*w*) P. 1Oct
Davies, D. L. (*w*) P. 1Oct
Davis, H. G. (*w*) P. 1Oct
Davis, W. L. (*w*) P. 1Oct
Doar, J. H. (*w*) P. 1Oct
Foot, W. O. (*w*) P. 1Oct
Garnett, R. G. (*w*) P. 1Oct
Gemmill, J. A. (*w*) P. 1Oct
Gibbs, W. H. (*w*) P. 1Oct
Gibson, R. (*w*) P. 1Oct
Harrison, F. H. (*w*) P. 1Oct
X. Howe, E. J. (*w*) P. 1Oct
Howitt, H. H. (*w*) P. 1Oct
X. Ireland, G. K. (*w*) P. 1Oct
Jones, A. J. (*w*) P. 1Oct
Kerrill, F. S. S. (*w*) P. 1Oct
King, R. J. (*w*) P. 1Oct
Lever, S. M. (*w*) P. 1Oct
Marshall, W. (*w*) P. 1Oct
Nelson, E. A. (*w*) P. 1Oct
Ogden, K. (*w*) P. 1Oct
Osborn, F. W. (*w*) P. 1Oct
Patey, T. A. (*w*) P. 1Oct
Paul, F. J. (*w*) P. 1Oct
X. Price, W. P. 1Oct
Rosman, A. O. (*w*) P. 1Oct
Salisbury, A. P. 1Oct
Sandy, E. (*w*) P. 1Oct
Simmonds, F. W. (*w*) P. 1Oct
Sparks, R, W, (*w*) P. 1Oct
X. Spence, C. S..G. (*w*) P. 1Oct
Tayler, R. N. (*w*) P. 1Oct
Tinn, A. M. (*w*) P. 1Oct
Tunbridge, G. O. S. (*w*) P. 1Oct
Vase, S. P. 1Oct
Wallace, N. B. (*w*) P. 1Oct
X. Williams, E. R. (*w*) P. 1Oct
Davies, A. E. (*w*) P. 1Oct
Vinall, K. J. H. (*w*) P. 1Oct
Simmonds, F. J. (*w*) P. 1Oct
Lewin, R. W. (*w*) P. 1Oct
Buchanan, A. W. (*w*) P. 1Oct
Ceurvorst, N. D. (*w*) P. 1Oct
Coleman, J. I. (*w*) P. 1Oct
Phibbs, R. K. D. (*w*) P. 1Oct
Hall, R. P. (*w*) P 1Oct
Coles, L. B. (*w*) P. 1Oct
Vickermann, C. H. (*w*) P. 1Oct
Rowntree, A. R. (*w*) P. 1Oct
Archbold, E. S. (*w*) P. 1Oct
Hunter, B. W. (*w*) P. 1Oct
Hope, R. (*w*) P. 1Oct

2245

Peirson, J. G. (*w*) P. 1Oct
Halliwell, N. S. (*w*) P. 1Oct
Butler, J. W. (*w*) P. 1Oct
De La Cour, J. P. S. (*w*) P. 1Oct
Lamb, A. E. C. (*w*) P. 1Oct
Barnes, P. W. (*w*) P. 1Oct
Hammond, G. H. (*w*) P. 1Oct
Lewis, D. A. (*w*) P. 1Oct
X. Passmore, A. D. (*w*) P. 1Oct
Kirk, W. H. (*w*) P. 1Oct
Drummond, E. C. (*w*) P. 1Oct
Poole, S. (*w*) P. 1Oct
X. Bland, D. F. (*w*) P. 1Oct
Blythe, F. (*w*) P. 1Oct
Clarke, H. F. (*w*) P. 1Oct
Close, C. H. (*w*) P. 1Oct
Davies, E. A. (*w*) P. 1Oct
File, A. S. (*w*) P. 1Oct
Fraser, T. A. (*w*) P. 1Oct
Gibbins, H. B. (*w*) P. 1Oct
Jennings, T. (*w*) (*w*) P. 1Oct
Ludgate, D. R. (*w*) P. 1Oct
Morgan, A. (*w*) P. 1Oct
Morrall, E. L. (*w*) P. 1Oct
Mortimer, R. P. (*w*) P. 1Oct
Noyse, D. J. S. (*w*) P. 1Oct
Newsome, H. S. (*w*) P. 1Oct
North, A. W. (*w*) P. 1Oct
Prideaux, W. S. (*w*) P. 1Oct
Rigg, A. C. (*w*) P. 1Oct
Smyth, E. J. (*w*) P. 1Oct
Spencer, G. M. (*w*) P. 1Oct
X. Symes, L. H. W. (*w*) P. 1Oct
Walden, J. (*w*) P. 1Oct
Waters, J. F. (*w*) P. 1Oct
Wood, A. McG. (*w*) P. 1Oct
Woodman, W. G. (*w*) P. 1Oct
X. Yunnie, E. W. (*w*) P. 1Oct
Davies, S. C. (*w*) P. 1Oct
Jones, E. J. (*w*) P. 1Oct
Harrison, J. E. L. (*w*) P. 1Oct
Bailey, H. E. (*w*) P. 1Oct
X. Griffin, A. V. (*w*) P. 1Oct
Nichol, G. J. H. (*w*) P. 1Oct
X. Taylor, R. P. 1Oct
Murphy, J. D. (*w*) P. 1Oct
X. Johnston, J. R. (*w*) P. 1Oct
X. Rodwell, F. C. (*w*) P. 1Oct
Battyé, N. (*w*) P. 1Oct
X. Brown, F. (*w*) P. 1Oct
Cleary, I. B. (*w*) P. 1Oct
Perl, M. (*w*) P. 1Oct
Garrod, E. A. (*w*) P. 1Oct
Bennett, B. (*w*) P. 1Oct
Laycock, R. M. (*w*) P. 1Oct
Foster, D. E. (*w*) P. 1Oct

2246

Flying Officers
—contd.

Slater, J. E. (*w*) P. 1Oct
Bridger, F. C. (*w*) P. 1Oct
Attewell, W. J. G. (*w*) P. 1Oct
Baldwin, H. W. (*w*) P. 1Oct
Bannister, A. J. (*w*) P. 1Oct
Bellringer, E. W. (*w*) P. 1Oct
Bentley, L. D. (*w*) P. 1Oct
X. Berry, H. (*w*) P. 1Oct
Bird, S. V. (*w*) P. 1Oct
Bryan, A. (*w*) P. 1Oct
Buck, D. S. (*w*) P. 1Oct
Courtney, F. G. (*w*) P. 1Oct
Crook, C. S. (*w*) P. 1Oct
Dossor, W. F. (*w*) P. 1Oct
Gerry, H. L. (*w*) P. 1Oct
Gooding, R. C. (*w*) P. 1Oct
Gulliver, R. O. (*w*) P. 1Oct
Harding, L. (*w*) P. 1Oct
Harrison, C. (*w*) P. 1Oct
Hughes, H. D. (*w*) P. 1Oct
Jones, G. R. (*w*) P. 1Oct
Jordan, F. J. (*w*) P. 1Oct
Kennedy, D. M. W. T. (*w*) P. 1Oct
Mantel, J. W. L. (*w*) P. 1Oct
Mears, J. H. (*w*) P. 1Oct
Mount, L. (*w*) P. 1Oct
Mullett, T. G. P. 1Oct
Ruck, C. M. (*w*) P. 1Oct
Smerdon, D. W. (*w*) P. 1Oct
Walter, W. V. (*w*) P. 1Oct
Whitwell, W. R. (*w*) P. 1Oct
X. Wilcox, H. C. (*w*) P. 1Oct
Wilshire, G. S. (*w*) P. 1Oct
Wonnacott, J. H. A. (*w*) P. 1Oct
Wright, E. T. (*w*) P. 1Oct
Cummings, C. D. (*w*) P. 1Oct
Hattrick, J. A. (*w*) P. 1Oct
Aitken, A. W. G. (*w*) P. 1Oct
Bevan, E. P. (*w*) P. 1Oct
Boddy, E. H. (*w*) P. 1Oct
Boyce, V. L. (*w*) P. 1Oct
Bruce, R. (*w*) P. 1Oct
Cheetham, D. F. (*w*) P. 1Oct
Cordingley, R. T. (*w*) P. 1Oct
Cracknell, L. R. (*w*) P. 1Oct
Crosby, E. F. (*w*) P. 1Oct
Doctor, R. D. (*w*) P. 1Oct
Dunn, R. F. (*w*) P. 1Oct
Evins, E. T. (*w*) P. 1Oct
Gardner, F. (*w*) P. 1Oct
Goodwin, A. W. (*w*) P. 1Oct
Hetherington, F. W. (*w*) P. 1Oct
King, D. M. (*w*) P. 1Oct
Lightfoot, J. E. (*w*) P. 1Oct
Metivier, A. E. (*w*) P. 1Oct
Owen, P. E. (*w*) P. 1Oct
Owens, W. T. H. (*w*) P. 1Oct
Packman, F. C. (*w*) P. 1Oct

2247

Parr, E. C. (*w*) P. 1Oct
Peat, H. M. T. (*w*) P. 1Oct
Pollard, R. W. H. (*w*) P. 1Oct
Raven, J. B. (*w*) P. 1Oct
Robinson, R. A. (*w*) P. 1Oct
Rock, S. A. (*w*) P. 1Oct
Seeley, B. T. W. (*w*) P. 1Oct
Stubbs, P. G. (*w*) P. 1Oct
Sugden, S. D. (*w*) P. 1Oct
Tatlow, R. (*w*) P. 1Oct
Tull, A. L. (*w*) P. 1Oct
Van Meeteren, F. A. (*w*) P. 1Oct
Warren, G. H. (*w*) P. 1Oct
Whiteley, L. H. (*w*) P. 1Oct
Wilcock, S. (*w*) P. 1Oct
Wilkinson, H. (*w*) P. 1Oct
Williams, J. H. (*w*) P. 1Oct
Bendall, W. J. E. (*w*) P. 1Oct
Cornall, R. J. (*w*) P. 1Oct
Duncombe, S. H. (*w*) P. 1Oct
Evans, W. N. F. (*w*) P. 1Oct
Fawcett, E. B. (*w*) P. 1Oct
Frazer, D. H. (*w*) P. 1Oct
French, C. M. (*w*) P. 1Oct
Grant, D. W. (*w*) P. 1Oct
Hoare, R. J. (*w*) P. 1Oct
Hockin, W. C. (*w*) P. 1Oct
Johnson, F. L. B. (*w*) P. 1Oct
Jones, C. W. (*w*) P. 1Oct
Jones, J. M. (*w*) P. 1Oct
Jones, W. H. O. (*w*) P. 1Oct
Kershaw, H. W. J. (*w*) P. 1Oct
Leyshon, H. D. (*w*) P. 1Oct
Long, H. J. (*w*) P. 1Oct
Manger, A. L. (*w*) P. 1Oct
Manning, A. T. (*w*) P. 1Oct
Miller, D. C. (*w*) P. 1Oct
Neild, J. R. (*w*) P. 1Oct
Polatch, H. H. (*w*) P. 1Oct
Rogers, T. J. (*w*) P. 1Oct
Ruch, J. F. (*w*) P. 1Oct
Scott, S. A. (*w*) P. 1Oct
Smith, W. P. (*w*) P. 1Oct
Spragg, B. H. (*w*) P. 1Oct
Taylor, L. C. (*w*) P. 1Oct
Thomas, D. L. (*w*) P. 1Oct
Tulloch, A. G. (*w*) P. 1Oct
Wane, R. (*w*) P. 1Oct
White, W. H. (*w*) P. 1Oct
Willsher, W. J. (*w*) P. 1Oct
Wilson, R. P. (*w*) P. 1Oct
Wynn, N. (*w*) P. 1Oct
Wynn, N. B. (*w*) P. 1Oct
X. Pleasance, S. J. (*w*) P. 1Oct
Alger, L. T. (*w*) P. 1Oct
Ashton, G. (*w*) P. 1Oct
X. Bateman, S. B. (*w*) P. 1Oct
X. Bidmead, S. F. (*w*) P. 1Oct
Black, F. L. (*w*) P. 1Oct
Brown, R. G. L. (*w*) P. 1Oct

2248

Cackett, C. L. (*w*) P. 1Oct
Cann, J. F. (*w*) P. 1Oct
Carrington, D. J. M. (*w*) P. 1Oct
Chester, N. H. (*w*) P. 1Oct
Constable, W. E. (*w*) P. 1Oct
Cooper, S. G. (*w*) P. 1Oct
Cudlipp, R. A. (*w*) P. 1Oct
Day, D. P. (*w*) P. 1Oct
Dennis, B. C. (*w*) P. 1Oct
Edgecombe, R. F. (*w*) P. 1Oct
X. Elsley, F. D. (*w*) P. 1Oct
Flather, W. C. (*w*) P. 1Oct
Gethin, B. H. (*w*) P. 1Oct
Gibson, C. G. (*w*) P. 1Oct
Gresham, H. A. P. (*w*) P. 1Oct
Grime, R. (*w*) P. 1Oct
Gunn, A. M. (*w*) P. 1Oct
Harnden, F. (*w*) P. 1Oct
Heath, S. G. (*w*) P. 1Oct
X. Henderson, W. A. (*w*) P. 1Oct
X. Higgins, J. H. W. (*w*) P. 1Oct
Hoggard, N. M. (*w*) P. 1Oct
Homewood, F. D. (*w*) P. 1Oct
Hughes, T. J. (*w*) P. 1Oct
Hunt, H. W. (*w*) P. 1Oct
Jackson, E. E. (*w*) P. 1Oct
James, J. A. (*w*) P. 1Oct
Jennings, R. A. (*w*) P. 1Oct
Kershaw, J. R. M. (*w*) P. 1Oct
Lane, G. (*w*) P. 1Oct
Lawley, W. S. (*w*) P. 1Oct
Lawrence, F. (*w*) P. 1Oct
X. Martindale, F. C. J. (*w*) P. 1Oct
McAllister, R. (*w*) P. 1Oct
Milton, J. E. (*w*) P. 1Oct
Paige, C. R. (*w*) P. 1Oct
Peace, L. E. (*w*) P. 1Oct
Pyatt, H. J. (*w*) P. 1Oct
Rackham, E. H. (*w*) P. 1Oct
Richards, O. F. (*w*) P. 1Oct
Southcomb, G. M. (*w*) P. 1Oct
X. Townsend, W. M. (*w*) P. 1Oct
Windebank, F. N. (*w*) P. 1Oct
Wodward, R. (*w*) P. 1Oct
Youngman, C. F. (*w*) P. 1Oct
Baldwin, H. W. S. (*w*) P. 1Oct
Bell, A. B. (*w*) P. 1Oct
Edwards, G. P. (*w*) P. 1Oct
Hall, F. E. (*w*) P. 1Oct
Hastings, D. A. W. (*w*) P. 1Oct
Hill, C. G. (*w*) P. 1Oct
Hodgkinson, R. (*w*) P. 1Oct
Holdaway, R. A. (*w*) P. 1Oct
Howatson, R. (*w*) P. 1Oct
James, E. A. G. (*w*) P. 1Oct
Morgan, K. W. (*w*) P. 1Oct
Noel-Johnson, E. A. (*w*) P. 1Oct
Pape, A. F. (*w*) P. 1Oct
Parker, H. B. (*w*) P. 1Oct

2249

Flying Officers
—contd.

Rutherford, R. E. (w) P. 1Oct
Stanley-Wells, H. (w) P. 1Oct
Stephenson, F. (w) P. 1Oct
Thornton, S. (w) P. 1Oct
Walthall, J. E. (w) P. 1Oct
Watson, J. F. (w) P. 1Oct
Williams, B. F. (w) P. 1Oct
Woodhurst, L. A. G. (w) P. 1Oct
Breese, K. E. (w) P. 1Oct
Dobson, G. M. P. (w) P. 1Oct
Pearson, F. E. (w) P. 1Oct
Ramsden, E. (w) P. 1Oct
Austen, I. D. H. (w) P. 1Oct
Crompton, N. J. (w) P. 1Oct
Newman, L. W. (w) P. 1Oct
Nicholas, A. D. (w) P. 1Oct
Taylor, P. H. (w) P. 1Oct
Brown, G. R. (w) P. 1Oct
Bellingham, A. J. (w) P. 1Oct
Amberton, M. G. (w) P. 1Oct
Coulthard, N. (w) P. 1Oct
Gold, W. J. H. (w) P. 1Oct
Gambrill, H. P. (w) P. 1Oct
Hodgson, P. D. (w) P. 1Oct
Johnston, C. W. E. (w) P. 1Oct
Moore, A. (w) P. 1Oct
Ray, L. F. R. (w) P. 1Oct
Rostance, J. H. (w) P. 1Oct
Saunders, T. F. (w) P. 1Oct
Thorpe, F. B. (w) P. 1Oct
Lawrence, H. J. (w) P. 1Oct
Bowtell, A. C. (w) P. 1Oct
Johnson, J. L. (w) P. 1Oct
Spencer, N. (w) P. 1Oct
Brown, E. (w) P. 1Oct
Challen, F. L. (w) P. 1Oct
Cherry, H. J. (w) P. 1Oct
Heywood, J. (w) P. 1Oct
Rix, L. W. (w) P. 1Oct
Baume, la (w) P. 1Oct
Elliott, W. (w) P. 1Oct
X. Long, R. F. (w) P. 1Oct
Wheldon, J. (w) P. 1Oct
Swain, G. A. (w) P. 1Oct
Davis, C. A. A. (w) P. 1Oct
Lund, G. A. (w) P. 1Oct
O'Connell, J. L. (w) P. 1Oct
Smith, W. J. S. F. (w) P. 1Oct
Senior, S. G. (w) P. 1Oct
Soper, R. O. (w) P. 1Oct
Baldwin, J. P. (w) P. 1Oct
Parker, A. D. (w) P. 1Oct
Bennett, E. A. (w) P. 1Oct
Earnshaw, W. A. H. (w) P. 1Oct
Jones, E. L. (w) P. 1Oct
Osgathorpes, F. (w) P. 1Oct
X. Pettican, C. H. (w) P. 1Oct
Preston, E. F. (w) P. 1Oct
Purser, W. W. (w) P. 1Oct
Stamp, C. E. (w) P. 1Oct
Suffield-Jones, S. H. (w) P. 1Oct
Taylor, W. C. (w) P. 1Oct

2250

Turner, T. R. (w) P. 1Oct
Wooster, A. L. (w) P. 1Oct
Wright, G. B. (w) P. 1Oct
Paget, L. E. W. (w) P. 1Oct
Acton, L. V. (w) P. 1Oct
Brunt, L. G. (m) P. 1Oct
Claxton, E. L. (w) P. 1Oct
Coates, W. (w) P. 1Oct
Dicken, A. (w) P. 1Oct
Edwards, D. G. (w) P. 1Oct
Floyd, A. H. (w) P. 1Oct
Foley, N. L. (w) P. 1Oct
Hooper, W. J. (w) P. 1Oct
Leaning, J. L. (w) P. 1Oct
McPherson, W. M. (w) P. 1Oct
Pilkington, E. (w) P. 1Oct
Rowe, C. C. H. (w) P. 1Oct
Smailes, B. L. (w) P. 1Oct
Tennant, M. W. (w) P. 1Oct
Wood, M. D. (w) P. 1Oct
Higgins, L. (w) P. 1Oct
Brownrigg, H. C. § (w) P. 1Oct
Fountain, B. § (w) P. 1Oct
Sweeting, D. C. (w) P. 1Oct
Henley, M. E. (w) P. 1Oct
Coles, V. W. (w) P. 1Oct
Taylor, E. M. (w) P. 1Oct
Lacey, T. (w) P. 1Oct
Kerr, A. L. (w) P. 1Oct
Wallace, D. K. S. (w) P. 1Oct
Messenger, E. G. (w) P. 1Oct
Cox, J. (w) P. 1Oct
Dongray, J. (w) P. 1Oct
X. Scanlon, J. P. (w) P. 1Oct
Bradley, R. W. (w) P. 1Oct
Bell, A. F. (w) P. 1Oct
Chadwick, H. C. (w) P. 1Oct
McGowan, J. McC. (w) P. 1Oct
Platt, R. S. (w) P. 1Oct
Garlick, J. G. (w) P. 1Oct
Hay, E. F. A. (w) P. 1Oct
Blayney, R. W. (w) P. 1Oct
Hunter, I. G. (w) P. 1Oct
Layton, H. A. (w) P. 1Oct
Howard, L. K. (w) P. 1Oct
Smith, W. H. (w) P. 1Oct
Heseltine, L. (w) P. 1Oct
Cryer, S. E. (w) P. 1Oct
Lucas, E. V. (w) P. 1Oct
Gilroy, K. P. (w) P. 1Oct
Dexter, L. W. (w) P. 1Oct
Akester, H. W. B. (w) P. 1Oct
Carreck, C. F. (w) P. 1Oct
Nichools, E. D. (w) P. 5Oct
Gardiner, R. (w) P. 6Oct
Brown, H. L. (w) P. 8Oct
Cooling, R. M. § P. 8Oct
Frost, B. O. § P. 8Oct
Cracknell, G. E. N. (w) P. 8Oct
Garfield, N. E. (w) P. 8Oct
Buxton, A. E. (w) P. 8Oct
Tyler, L. J. (w) P. 8Oct
Maclean, A. (w) P. 8Oct
Birch, B. V. M. (w) P. 8Oct
Andrew, W. E. § P. 15Oct
Greenfield, J. B. (w) P. 17Oct

2251–73

Ingham, C. S. (w) P. 17Oct
Redman, H. V. § P. 21 Oct
Andrews, A. (w) P. 22Oct
Shaddick, H. H. R. (w) P. 22Oct
Pembroke, G. V. W. (w) P. 25Oct
Giddings, E. F. § P. 5Nov
Turner, R. H. (w) P. 6Nov
Lanser, E. H. (w) P. 6Nov
Rumfitt, E. W. (w) P. 6Nov
Maxwell, J. T. (w) P. 6Nov
Edwards, R. T. (w) P. 6Nov
Isard, E. W. (w) P. 6Nov
Kent, W. H. § (w) P. 10Nov
Hockmann, D. (w) P. 12Nov
Hudson, J. P. 19Nov
Balment, W. B. § P. 19Nov
Bragginton, J. H. § P. 19Nov
Judson, E. § P. 19Nov
Smith, C. § P. 19Nov
McInnes, W. (w) P. 20Nov
Allen, W. E. § (w) P. 23Nov
Howell, B. L. (w) P. 30Nov
Fryer, M. E. § P. 3Dec
Hastings, R. H. § P. 3Dec
Newland, J. (w) P. 5Dec
Cummings, D. J. § P. 16Dec
Williams, D. H. § P. 16Dec
Collins, L. E. (w) P. 17Dec
Stuart-Fox, D. H. (w) P. 17Dec
Edmondson, A. § P. 17Dec
Quinlan, G. J. § P. 31Dec

1943

Duffort, C. F. W. § P. 1Jan
Dow, N. M. (w) P. 1Jan
Cattle, A. R. (w) P. 1Jan
Hardaker, H. D. (w) P. 1Jan
Walthall, J. E. (w) P. 1Jan
Cobley, C. W. § P. 14Jan
Oddy, A. E. § P. 14Jan
Chester, R. M. (w) P. 17Jan
Williams, S. G. § P. 28Jan
Wright, W. § P. 28Jan
Stanforth, J. R. § P. 28Jan
Brown, E. W. (w) P. 30Jan
Ray, G. E. § P. 1Feb
Pratt, V. D. L. § P. 11Feb
Copeland, W. E. P. 25Feb
Nickless, A. R. (w) P. 27Feb
Pipe, H. A. (w) P. 3Mar
Carruthers, G. (w) P. 3Mar
Hickey, V. M. V. (w) P. 3Mar
Thorne, J. H. § (w) P. 3Mar
Smith, J. E. § (w) P. 3Mar
Gardener, W. E. (w) P. 3Mar
Blundell, F. N. (w) P. 3Mar
Woodington, J. D. (w) P. 3Mar
Turner, C. (w) P. 3Mar
Mitchell, J. N. (w) P. 3Mar
Partridge, L. N. (w) P. 3Mar
Keeble, E. W. (w) P. 3Mar
Jones, K. M. (w) P. 22Mar
Senior, H. (w) P. 23Mar
Hance, F. (w) P. 23Mar
Harrison, A. (w) P. 23Mar
Campbell, C. (w) P. 30Mar
Crews, C. A. (w) P. 30Mar
Ruff, L. R. (w) P. 30Mar
Cox, L. J. F. (w) P. 30Mar
Knightly, G. W. (w) P. 30Mar
Wilkes, L. M. (w) P. 30Mar
Arnold, K. W. (w) P. 30Mar

2274

Pilot Officers.

1940

Pilcher, C. E. (*S. Rhodesian A.F.*) 10May
Andrew, L. B. P. 24July
Williams, H. V. (*S. Rhodesian A.F.*) 26Aug
Parkes, J. M. P. 27Sept
Wall, T. H. D. P. 27Sept

1941

Filmer, H. J. (*S. Rhodesian A.F.*) 25Mar
Adams, H. § P. 28Mar
Arther, G. H. (*S. Rhodesian A.F.*) 1Apr
Anderson - Morshead, D. K. F. 1Apr
Henwood, R. (*S. Rhodesian A.F.*) 2Apr
Harvey, L. B. P. 16May
Alcock, P. B. P. 19June
Armstrong, G. A. A. P. 19June
Coulter, J. A. C. P. 19June
Crocker, E. R. P. 19June
Dorney, J. H. E. P. 19June
Paxton, W. B. P. 19June
Pennifold, F. H. P. 19June
Sillett, R. L. P. 19June
Best, W. G. P. 20June
Carter, R. V. P. 20June
Graham, J. R. P. 20June
Marsland, E. L. P. 20June
Paulsen, J. McK. P. 20June
McIntyre, F. D. L. P. 27June
Sayer, D. W. P. 4July
Whyman, W. F. P. 4July
Wilde, V. E. P. 4July
Johnston, P. A. P. 8Aug
Joffe, H. D. 10Aug
Lee-Spratt, C. A. 25Aug
Truscott, R. W. 15Sept
Wilkinson, J. G. P. 18Sept
Smith, C. O. P. 18Sept
Tyley, T. E. P. 18Sept
Flewitt, L. C. P. 18Sept
Twyman, E. P. 18Sept
Williams, R. B. P. 28Sept
Pressman, A. C. P. 3Oct
Willott, L. E. P. 4Oct
Box, D. P. 7Oct
Compton, D. W. P. 31Oct
Luce, E. A. P. 31Oct
Booth, H. P. 14Nov
Garratt, D. J. A. P. 14Nov
Gates, C. A. P. 14Nov
Levy, M. P. 27Nov
Peebles, G. R. P. 12Dec
Gardner, A. P. 15Dec

1942

Davies, D. P. 7Jan
Lusty, A. M. P. 12Jan
Conroy, H. J. P. 12Jan
Slade, D. W. P. 14Jan

2275

Jones, R. N. P. 22Jan
Pointing, D. C. P. 24Jan
Hide, W. G. P. 30Jan
X. Spanswick, E. T. P. 6Feb
Davis, H. A. P. 7Feb
Wickham, A. W. L. P. 12Feb
Impey, A. H. § P. 28Feb
Burton, J. P. 28Feb
Milborrow, E. A. P. 7Mar
Chadwick, J. P. 21Mar
X. Bain, J. E. P. 25Mar
Leon, S. P. 28Mar
Sharpe, H. P. 28Mar
Daniel, D. W. T. P. 29Mar
Huxtable, R. J. P. 4Apr
Horsfall, B. P. 4Apr
Snow, L. C. P. 4Apr
Robertson, J. F. P. 8Apr
Morgan, K. W. C. P. 11Apr
Watkins, E. D. P. 11Apr
Bishop, H. E. R. P. 11Apr
Briggs, H. V. P. 11Apr
Lidbetter, C. E. P. 11Apr
Hewitt, P. J. P. 13Apr
Banister, R. F. P. 17Apr
Bull, N. A. P. 18Apr
Kenworthy, W. P. 18Apr
Henrie, G. R. P. 20Apr
Loxdale, H. G. P. 20Apr
Jeffrey, G. P. 22Apr
Bowdrey, R. J. P. 22Apr
Sharp, C. P. 22Apr
Allwood, R. E. P. 22Apr
Levi, J. P. 22Apr
Macdonald, F. P. T. P. 22Apr
X. Phipps-Hunt, C. H. H. P. 22Apr
X. Staines, T. J. F. P. 22Apr
Douglas, E. J. P. 22Apr
Carter, R. D. P. 22Apr
Woodberry, J. F. P. 22Apr
Joel, C. J. P. 22Apr
Matthews, E. I. P. 24Apr
Patey, J. P. 28May
Rogers, E. D. P. 3June
Nicholls, E. G. § P. 15June
Driscoll, M. § P. 23June
Storry, F. E. P. 23June
Woodhouse, H. L. § P. 25June
Bolton, R. P. 30June
Murrell, E. D. P. 30June
Hodgson, J. § P. 3July
Peaker, G. M. P. 10July
Liddle, D. P. P. 13July
Brooks, D. W. P. 16July
Holmes, W. H. § P. 20July
Boyd, D. G. P. 22July
Somerton, F. S. P. 19Aug
Gurney, H. C. P. 20Aug
Piller, B. G. T. P. 20Aug
Lovelock, A. O. P. 20Aug

2276

McKeith, S. P. 20Aug
Payne, C. J. P. 20Aug
Pownall, C. M. P. 20Aug
Atkinson, S. H. P. 20Aug
Sparrow, E. W. P. 20Aug
X. Hepburn, N. A. J. P. 20Aug
Zara, A. A. P. 24Aug
Simpkins, H. F. § P. 27Aug
Pinks, A. P. 2Sept
Richards, H. G. P. 2Sept
Chilvers, C. J. P. 2Sept
Mathews, H. A. L. P. 3Sept
Lucas, C. E. P. 3Sept
Holbrook, J. S. P. 3Sept
Henwood, N. C. P. 3Sept
Duggan, J. A. P. 3Sept
Kevan, J. P. 3Sept
Christie, T. R. P. 3Sept
Marler, W. E. P. 12Sept
Moran, W. M. P. 12Sept
Melrose, E. D. P. 16Sept
Snook, K. R. P. 24Sept
Davidson, D. M. § P. 30Sept
Dodds, J. P. P. 16Oct
Burton, H. J. P. 28Oct
Wait, A. F. P. 29Oct
Merrington, J. B. P. 29Oct
Horbury, A. E. P. 31Oct
Seabrook, A. J. P. 31Oct
Hudson, M. P. 3Nov
Smith, E. B. P. 4Nov
Melvin, R. J. McG. P. 5Nov
Rackstraw, L. A. P. 6Nov
X. Reay, W. P. 11Nov
James, D. P. P. 22Nov
Cooper, E. W. P. 24Nov
Howells, R. D. P. 24Nov
Boutwood, L. S. P. 24Nov
Phillips, J. MacA. P. 24Nov
Spicer, W. J. P. 27Nov
Bradbury, E. J. P. 1Dec
Logan, S. P. 1Dec
Hurrie, C. B. P. 2Dec
Fiddler, A. E. § P. 8Dec
Kemp, R. C. § P. 8Dec
Norcott, W. C. R. P. 8Dec
Ince, J. P. 8Dec
Unwin, L. H. P. 8Dec

2277

Pilot Officers
—contd.

Unwin, M. D.	P.	8Dec
Wardle, K. W.	P.	8Dec
Allen, R. K.	P.	8Dec
Baker, J. H.	P.	8Dec
Campbell, W. A.	P.	8Dec
Hughes, G.	P.	9Dec
Merritt, V. H.	P.	9Dec
Maslin, E. A.	P.	11Dec
Game, A. E.	P.	14Dec
Wray, E. G.	P.	14Dec
Keeble, J. B.	P.	15Dec
Thorpe, W. L.	P.	17Dec
Farr, L. W.	P.	21Dec
Smith, C. G.	P.	21Dec
Halliwell, G. L.	P.	22Dec
Furlong, R. T. D.	P.	22Dec
Macknay, C. T.	P.	22Dec
Noble, W.	P.	22Dec
Turnbull, J. K.	P.	22Dec
Purdy, W. C.	P	22Dec
Ridout, F.	P.	22Dec

1943

Fountain, R. A.	P.	1Jan
Sears, G. E.	P.	5Jan
Dickinson, F.	P.	12Jan
Stott, F.	P.	12Jan
Wakely, H. W.	P.	12Jan
Bradley, J. E.	P.	19Jan
Gregg, K. M.	P.	19Jan
Hill, R. E. F.	P.	19Jan
McCarthy, T. P. §	P.	19Jan
Richardson, G. D. §	P.	19Jan
Rocks, E.	P.	19Jan
Stannet, W. A.	P.	19Jan
Waring, C. J.	P.	19Jan
Boulton S. G.	P.	19Jan
Weedon, J. §	P.	19Jan
Major, E. J.	P.	19Jan
Mathews, R. E.	P.	19Jan
Sparling, F. W.	P.	19Jan
Ward, G. H.	P.	19Jan
Ward, J. C.	P.	19Jan
Bridgford, R.	P.	19Jan
Jamieson, G.	P.	19Jan
Lawrence, N. E. V.	P.	19Jan
Markinson, K. L. G.	P.	19Jan
Osborne, F. G.	P.	19Jan
Smalley, J. E.	P.	19Jan
Stephens, A. E.	P.	19Jan
Ward, A. J.	P.	19Jan
Charles, L. G. G.	P.	19Jan
Kermack, A. P.	P.	19Jan
Hooker, L. W. B.	P.	19Jan
Waddup, J. W.	P.	19Jan

2278

Prowse, G. C. E.	P.	22Jan
Harding, J. J. H.	P.	24Jan
Bell, W. H.	P.	27Jan
Mackie, R. C.	P.	27Jan
Blencowe, P. W. F.	P.	28Jan
Howell-Jones, W. T.	P.	31Jan
Winram, G.	P.	1Feb
Davison, R. M.	P.	1Feb
Lauder, P. H. E.	P.	2Feb
Cole, W. L.	P.	3Feb
Drake, A. G.	P.	3Feb
Young, J. H.	P.	3Feb
Beere, R. A. V.	P.	3Feb
Iles, W. A. J.	P.	3Feb
Jones, T. V.	P.	3Feb
Kinnear, C. A.	P.	3Feb
Kitley, R. H.	P.	3Feb
Lloyd, E. E.	P.	3Feb
Shipway, H. M.	P.	3Feb
Sutcliffe, T.	P.	3Feb
Thorpe, F. J.	P.	3Feb
Williams, B. H.	P.	3Feb
Cohen, H.	P.	3Feb
Harvey, A. J. L.	P.	3Feb
Gibbs, C. G.	P.	3Feb
Morgan, W. H.	P.	3Feb
Burridge, R. F.§	P.	3Feb
Underwood, L. W. L.	P.	3Feb
Cooper, F. L.	P.	3Feb
Fleet, J. A.	P.	3Feb
Hodgson, N. G.	P.	3Feb
Sharps, L.	P.	3Feb
Fielding, H. J. T.	P.	3Feb
George, J. E.	P.	3Feb
Onions, A.	P.	7Feb
Addenbrooke, J.	P.	10Feb
Davey, H. R.	P.	17Feb
Edwards, B.	P.	17Feb
Hattrell, E. R.	P.	17Feb
Lydan, W. G.	P.	17Feb
Betts, J. R.	P.	17Feb
Wigelsworth, F. H.	P.	17Feb
Cowie, F. M.	P.	17Feb
Louden, J. A.	P.	17Feb
Marfleet, H.	P.	17Feb
Cook, R. R.	P.	17Feb
Sennett, E. A.	P.	17Feb
Taylor, L. M.	P.	17Feb
Archer, P.	P.	17Feb
Hood, R. H. F.	P.	17Feb

2279

Hensby, A. J.	P.	17Feb
Hastings, W.	P.	17Feb
Allen, K. W.	P.	17Feb
Prince, J. W. T.	P.	17Feb
Gould, H. J.	P.	17Feb
Norris, E. W.	P.	17Feb
Greet, K.	P.	17Feb
Maxted, H. A.	P.	17Feb
Hogg, L. G.	P.	17Feb
Gray, H. B.	P.	17Feb
Craigen, A. R.	P.	17Feb
Edwards, L. A.	P.	17Feb
Armes, W. F.	P.	17Feb
Betts, A. F.	P.	17Feb
Carson, J. K.	P.	18Feb
Fewkes, P.	P.	18Feb
Bell, H. W.	P.	18Feb
Cartwright, H. W.	P.	18Feb
Spicer, D. E.	P.	18Feb
Todd, N. O.	P.	18Feb
Bullock, F.	P.	18Feb
Bloxham, R. C.	P.	18Feb
Collins, H.	P.	18Feb
Groves, R. J.	P.	18Feb
Perry, O. G.	P.	18Feb
Redman, E. W. G.	P.	18Feb
Sweetland, C.	P.	18Feb
Anderson, W. A.	P.	18Feb
Bone, E.	P.	18Feb
Bailey, F. J. L.	P.	18Feb
Baldock, J. W.	P.	18Feb
Crompton, F. C.	P.	18Feb
Crowley, T.	P.	18Feb
Churchill, W. G.	P.	18Feb
Chapman, A. R.	P.	18Feb
Davidson, F.	P.	18Feb
Dodd, T. W.	P.	18Feb
Murray, W. E.	P.	18Feb
McCartney, G.	P.	18Feb
Wearing, R. L.	P.	18Feb
Burton, W. J.	P.	18Feb
Breeze, C. L.	P.	18Feb
Barlow, G.	P.	18Feb
Bellamy, A. C.	P.	18Feb
Bagshaw, H.	P.	18Feb
Challands, J. E.	P.	18Feb
Chambers, H. G.	P.	18Feb
Dalling, J. K. S.	P.	18Feb
Freeman, E. T.	P.	18Feb

2280

Field, B. C.	P.	18Feb
James, C. H.	P.	18Feb
Treneer, W. R. T.	P.	18Feb
Ward, J. S.	P.	18Feb
Watkins, L. G.	P.	18Feb
Bevan, D. F.	P.	18Feb
Bosworth, E. C. C.	P.	18Feb
Charlton, B. F.	P.	18Feb
Cox, R. J. C.	P.	18Feb
Casement, J. S.	P.	18Feb
Catford, C. L.	P.	18Feb
Driscoll, J.	P.	18Feb
Hardesty, R. T.	P.	18Feb
Halliday, J. R.	P.	18Feb
Holt, H. E.	P.	18Feb
Whitebread, L. H.	P.	18Feb
Graham, J. B.	P.	19Feb
Ashford, A. J.	P.	25Feb
Squires, W. J.	P.	28Feb
Simpson, W.	P.	4Mar
Affleck, F. G.	P.	4Mar
Hannay, W. §	P.	4Mar
Jenkins, T. §	P.	4Mar
Mitchell, C. H. H. §	P.	4Mar
Turner, R. J.	P.	4Mar
Wilson, J. A. D.	P.	4Mar
Fraser, J. M.	P.	4Mar
Goldsmith, S. G.	P.	4Mar
Nott, E. J.	P.	4Mar
Rood, T. W.	P.	4Mar
Smith, J. E. H.	P.	4Mar
Threlfall, W. E.	P.	4Mar
Turner, F.	P.	4Mar
Stains, W. B.	P.	4Mar
Kelly, G. C.	P.	4Mar
Mac Nee, E. T. B.	P.	4Mar
Millman, B.	P.	4Mar
Mountford, L. A.	P.	4Mar
Powell, C. W. W.	P.	4Mar
Smith, J. I.	P.	4Mar
Thomas, J. E.	P.	4Mar
Wilkins, F. H. J.	P.	4Mar
Wintringham, J. H.	P.	4Mar
Hodgson, F. D.	P.	4Mar
Holden, J.	P.	4Mar
Jenner, W.	P.	4Mar
Hall, A. R. W.	P.	4Mar
Hamilton, N. V.	P.	4Mar
Hunter, C. N.	P.	4Mar
Lorriman, W. E.	P.	4Mar
Robey, R. D.	P.	4Mar

2281–2292

McCann, R.	P.	4Mar
McKie, E. H.	P.	4Mar
Needham, E.	P.	4Mar
Organ, J. A.	P.	4Mar
Pryke, R. D. K.	P.	4Mar
Rafferty, N. F.	P.	4Mar
Read, L. A. C.	P.	4Mar
Ross-Field, P.	P.	4Mar
Sloan, A. H.	P.	4Mar
Woodman, A. G.	P.	4Mar
Young, R.	P.	4Mar
Younger, D.	P.	4Mar
Phillips, D. J.	P.	4Mar
Townsend, W. W.	P.	4Mar
Waring, S. A.	P.	4Mar
Larbalestier, O.	P.	4Mar
Rodger, R. H.	P.	4Mar
Wakeford, A. H.	P.	4Mar
Griffiths, C. V.	P.	4Mar
Horlington, F. B.	P.	4Mar
Hutchison, E. S.	P.	4Mar
Johns, N. W.	P.	4Mar

2293

Acting Pilot Officers.

1942

Topping, W. H.	P.	16Jan
Harris, H. H.	P.	16Jan
Robson, T. H.	P.	30Jan
Beeton, W.	P.	16Apr
Willis, S. J.	P.	8Oct
Phillips, R. N.	P.	8Oct
Raffan, G. I.	P.	5Nov
Lake, B. E.	P.	5Nov
Jones, H. J. W.	P.	19Nov
Parkin, T.	P.	19Nov
Cane, E. J.	P.	3Dec
Robson, S.	P.	3Dec
Clarke, A. R.	P.	24Dec
Elsmore, T. W.	P.	31Dec
Simmonds, F.	P.	31Dec

1943

Munday, E. S.	P.	14Jan
Seed, E. F.	P.	14Jan
Steadman, G. W.	P.	14Jan
Welsh, N.	P.	28Jan
Latimer, G. B.	P.	28Jan
Rodgers, J.	P.	28Jan
Wood, A., *M.C.*	P.	28Jan
Skinner, R. E.	P.	28Jan
Shilling, C. W.	P.	28Jan
Smith, H.	P.	28Jan
Evans, J. M.	P.	28Jan
Lidstone, G. B.	P.	28Jan
Ogden, E.	P.	28Jan
Pendlebury, A. L.	P.	28Jan
Timms, S. W.	P.	28Jan
Harrison, R. A.	P.	28Jan
Hearns, T. R.	P.	28Jan
Joseph, J. N.	P.	28Jan
Laidlaw, W. A.	P.	28Jan
Malcolm, J. M.	P.	28Jan
Peach, F.	P.	28Jan
Smith, H. V.	P.	28Jan
Attew, L. H.	P.	28Jan
Dooley, D. J.	P.	28Jan
Downes, D. R.	P.	28Jan
Johnston, G.	P.	28Jan
Joseph, A. A.	P.	28Jan
Kerch, P. J.	P.	28Jan
Pyatt, F.	P.	28Jan
Smith, G.	P.	28Jan
Swanick, J. A.	P.	28Jan
Varney, C. C.	P.	28Jan
Mooring, C.	P.	28Jan
Ogilvie, J. D.	P.	28Jan
Blaskey, M.	P.	28Jan
Burren, D. B.	P.	28Jan
Butler, H.	P.	28Jan
Crawshaw, M. B.	P.	28Jan
Davies, D. L.	P.	28Jan
Escott, F. W. P.	P.	28Jan
Field, W.	P.	28Jan
Gaffney, J.	P.	28Jan
Jones, E.	P.	28Jan
Magrath, W. A.	P.	28Jan
Marshall, R. M.	P.	28Jan
Remington, H.	P.	28Jan
Shaw, L.	P.	28Jan
Foster, S.	P.	28Jan
Luke, W. R.	P.	28Jan
Osborne, E. M.	P.	28Jan
Allary, J. R. A.	P.	28Jan
Ashforth, W. J.	P.	28Jan
Tomkinson, L.	P.	4Feb
Main, G.	P.	4Feb

2294–2310

Rocky, H. R.	P.	11Feb
Bannister, L.	P.	11Feb
Brown, E.	P.	11Feb
Birbeck, G.	P.	11Feb
Haigh, H.	P.	11Feb
Johns, E. J.	P.	11Feb
Paterson, F. G.	P.	11Feb
Banks, A. T.	P.	11Feb
Brown, H. J. R.	P.	11Feb
Churchhouse, C. C.	P.	11Feb
Scholfield, J. H.	P.	11Feb
Brown, W. H.	P.	11Feb
Hubbard, R.	P.	11Feb
Kilburn, A. S.	P.	11Feb
Page, S. J.	P.	11Feb
Hinchcliffe, C. D.	P.	11Feb
Kilgour, C. G.	P.	11Feb
Earle, R. S.	P.	11Feb
Fay, H. C.	P.	12Feb
Hanson, E. H.	P.	13Feb
Winter, S. H.	P.	25Feb
McElroy, H. G.	P.	25Feb
Barrow, W. E.	P.	25Feb
Ellis, F. C.	P.	25Feb
Pryce, A. G.	P.	25Feb
Vale, R. S.	P.	25Feb
Howell, E. W.	P.	25Feb
Longley, C. G.	P.	25Feb
Morris, G. G.	P.	25Feb
Wurr, R. H.	P.	25Feb
Hazeldene, V. M.	P.	25Feb
Dolton, G. E.	P.	25Feb
Davis, A. G.	P.	25Feb
Gibbs, L. G.	P.	25Feb
Jackson, C. M.	P.	25Feb
Langley, N.	P.	25Feb
Valentine, W. E.	P.	25Feb
Osborne, C. W.	P.	25Feb
Hamilton, H.	P.	25Feb
Feenan, G. T.	P.	25Feb
Bartlett, R. M.	P.	11Mar
Harwood, R. S. R.	P.	11Mar
Smyth, J. H.	P.	11Mar
Baldwin, R.	P.	11Mar
Hampton, C. E. P.	P.	11Mar
Leitch, E. W. J.	P.	11Mar
Morris, W. H.	P.	11Mar
Odell, J. H.	P.	11Mar
Varney, C. E.	P.	11Mar
Wales, G. E.	P.	11Mar
Milne, J. H.	P.	11Mar
Page, J. W.	P.	11Mar
Ashton, R. M.	P.	11Mar
Bolus, A. J.	P.	11Mar
Davies, J.	P.	11Mar
Dugay, S. G. E.	P.	11Mar
Hannaford, R.	P.	11Mar
McGowan, J. B.	P.	11Mar
Theobald, S. J.	P.	11Mar
Vernon, J. A.	P.	11Mar
Weeks, W. A. W.	P.	11Mar
Wheeler, E. J.	P.	11Mar
Hoe, T. B.	P.	11Mar
Miller, K.	P.	11Mar
Berry, L. N.	P.	11Mar
Chapman, A. B.	P.	11Mar
Eldridge, V. R.	P.	11Mar
Fallows, H.	P.	11Mar
Holloway, R. A.	P.	11Mar
Morton, D. R.	P.	11Mar
Phillips, V. K.	P.	11Mar
Richardson, P. S.	P.	11Mar
Suter, J. D.	P.	11Mar
Simons, S. T.	P.	13Mar

ACCOUNTANT BRANCH

Group Captains

Rylands, J., *C.B.E.* § 1July36
Evans, T. H., *O.B.E.* § 1Jan39
Jones, H. G., *C.B.E.* § 1Jan39
Wiseman, P. J., *C.B.E.* § 1Jan39
Fuller, H. F. § 1July39
Prall, W. G. W. § 1July39
Miller, T. C., *M.C.* § (*t*) (*s. 1 July 42*) 1Mar40
Whyte, R. § (*t*) 1June40
Phillips, A. W. P., *O.B.E.* § (*t*) 1June40
Wincer, I. L. § 1June40
Byrne, R., *M.C.* § (*t*) 1Sept40
Simmons, P. A. § (*t*) 1June41
Griffiths, J. S. § (*t*) 1Sept41
Farmer, P. J. § (*t*) 1Sept41
Arthurton, F. W. § (*t*) 1Sept42
Hay, P., *M.C.* § (*t*) 1Sept42
Cleverly, R. H. § (*t*) 1Jan43

Wing Commanders

1924–1939

Holroyd, W. H. § (*ret.*) 1Jan24
Moore, C. H. § 1Jan37
Simon, G. N. § 1July37
Westcombe, W. R. § 1Jan38
Rogers, C. W. § (*ret.—retained under K.R.* 3543.) 1Jan38
Sullivan, J. § 1July38
Grout, E. J. § 1July38
Hall, F. O. § 1Nov38
Capener, H. W. § 1Jan39
Knott, E. C. M. § 1Jan39
Fisher, W. E., *M.C.* § 1Apr39
Vautier, A. E., *M.C.* § 1Apr39
Griffin, O. K. § 1Apr39
Gray, A. W. § 1Apr39
Eales-White, J. F. R. § 1July39
Lobley, A. C. § 1July39
Moore, A. J. § 1July39
Bennett, V. G. A. § 1July39

1940

Adams, J. M. § 1Mar
Humphrey, E. V. § (*t*) (*s. 1 January 41*) 1Mar
Deane, W. W., *O.B.E.* § (*t*) (*s. 1 July 42*) 1Mar
Richards, W. E. V. § (*w. 1 Nov. 42*) (*t*) 1June
Price, C. W. § (*t*) 1June
Cardwell, H. E., *A.F.C.* § (*t*) 1June
Murton, H. A. § (*t*) 1June
Heneghan, W. J. § (*t*) 1June
Chalmers, F. C. § (*t*) 1June
Charles, J. § (*t*) (*ret. retained under K.R.* 3543) 1June
Prior, C. G. § (*t*) 1June
Blofeld, B. L. § (*t*) 1June
Sherlock, D. J. § (*t*) 1June
Richards, J. H. S. § (*t*) 1June
West, A. E. § (*t*) 1June
Dyer, R. G. § (*t*) 1June
Carter, R. T. § (*ret. retained under K.R.*3543) (*t*) 1June
I. Wyatt, S. C. § (*t*) 1June
Aston, C. E. § (*t*) 1June
Drake, B. G. § (*t*) 1June
George, S. C. § (*t*) 1June
Goodall, G. § (*t*) 1Sept
Donkin, W. R. § (*t*) 1Sept
Rose, J. J. T. § (*t*) 1Sept
Glenn, R. W. L. § (*t*) 1Sept
Titherington, H. J. § (*t*) 1Sept
Carson, J. H. B. § (*ret.*) (*t*) 1Dec
Collinson, R. W. § (*t*) 1Dec
Smith, E. § (*t*) 1Dec

1941

Thomas, R. G. D. § (*t*) 1Mar
Hall, F. M. § (*t*) 1Mar
Derry, A. L. § (*t*) 1Mar
Lorimer, C. § (*t*) 1June
I. Mullarkey, R. A. J. § (*t*) 1June
Le Dieu, E. L. G. § (*t*) 1June
Chadwell, B. § (*t*) 1June
Goatcher, C. F. § (*t*) 1June
Campbell, T. P. E. § (*t*) 1June
Withers, H. R. § (*t*) 1Sept
Fairs, A. E., *M.C.* § (*t*) 1Sept
Jackman, K. A. § (*t*) 1Sept
Dook, C. L. § (*t*) 1Sept
Cave, J. P. § (*t*) 1Sept
Sender, D. § (*t*) 1Sept
Younghusband, A. W. § (*t*) 1Sept
Holmes, K. E. M. § (*t*) 1Sept
Lambie, J. § (*t*) 1Sept
Sweet, R. S. § (*t*) 1Sept
Rigby, F. § (*t*) 1Dec
Stone, D. C. § (*t*) 1Dec
Stephenson, J. A. § (*t*) 1Dec
Crowther, H. § (*t*) 1Dec
Cassels, R. § (*t*) 1Dec
Calder, W. S. § (*t*) 1Dec
Connor, H. D. § (*t*) 1Dec

1942

Yiend, D. A. K. § (*t*) 1Mar
Pratt, R. D. § (*t*) 1Mar
Chegwidden, L. § (*t*) 1Mar
Wallett, N. (*t*) § 1June
White, G. H. (*t*) § 1June
Hall, R. L. M. (*t*) § 1June
Matveiff, V. § (*t*) 1Sept
Reep, T. C. § (*t*) 1Sept
Mears, C. V. § (*t*) 1Sept
Trippett, R. § (*t*) 1Sept
Fraser, K. § (*t*) 1Sept

1943

Luker, M. H. § (*t*) 1Jan
Gregson, J. E. § (*t*) 1Jan
Glenn, J. H. § (*t*) 1Jan

2314

Squadron Leaders

1927–1938

Croydon, C. C. J. § (*ret*) 1Jan.27
Holmes, A. § (*ret*) 1Jan.29
Horncastle, E. W. § (*ret*) 1Apr.36

1940

Clarke, D. F. A. § (*w. 1 Dec. 41*) (*ret.*) (*t*) 1June
Lewis, V. H. § (*t*) 1June
Ackers, J. R. § (*t*) 1June
Jones, M. L. § (*t*) 1June
Frost, H. A. § (*w. 4 July 41*) (*t*) 1June
Nicholson, H. D. § (*t*) 1June
Hunter, C. E. § (*t*) 1June
Judge, F. W. § (*w. 2 Nov. 42*) (*t*) 1June
Shirley, G. E. § (*t*) 1June
Biddle, E. A. § (*t*) 1June
Rogers, C. F. G. § (*w. 1 Aug. 41*) (*t*) 1June
Lumgair, D. § (*t*) 1June
Sharp, C. G. § (*t*) 1June
Proffitt, C. A. § (*t*) 1June
Griffiths, P. § (*t*) 1June
Peel, R. § (*t*) 1June
Wigley, J. G. § (*t*) 1June
Cann, W. J. R. § (*t*) 1June
Fleming, R. F. § (*t*) 1June
Lyons, W. M. § (*t*) 1June
Hayward, F. C. § (*t*) 1June
Stowell, C. G. § (*t*) 1June
Horsfield, T. E. § (*t*) 1June
Hornabrook, L. § (*t*) 1June
Bowman, E. § (*t*) 1June
Anderson, J. S. B. § (*t*) 1June
Hart, R. F. L. § (*t*) 1June
Seabrook, G. L. § (*t*) 1June
Linn, G. A. § (*t*) 1June
Hibbert, W. N. § (*t*) 1June
Sollan, A. § (*w. 1 Nov. 42*) (*t*) 1June
Holt, P. J. § (*t*) 1June
Acfield, H. E. J. § (*t*) 1June
Shutt, F. H. § (*t*) 1June
Fleming, H. C. § (*t*) 1June
Roscoe, P. H. § (*t*) 1June
Thorn, W. G. § (*t*) 1June
Jones, C. W. S. § (*t*) 1June
Bayliss, H. V. *D.S.O.*, *M.C.* (*t*) 1June
Robertson, F. G. W. (*t*) 1June
Lillicrap, E. A. (*t*) 1June
Fiddler, W. H., *M.B.E.* (*t*) 1June
Kent, C. E. (*t*) 1June
Hudson, W. E. (*t*) 1June
Thompson, J. R. P. (*t*) 1June
Baker, H. N. (*t*) 1June
Darell, E. M. D., *O.B.E.* (*t*) 1June

2315

Culham, W. J. (*t*) 1June
Izat, R. G. H. (*t*) 1June
Aylward, J. (*t*) 1June
Andrew, E., *M.C.* (*t*) 1June
Snelling, P. (*t*) 1June
Baker, F. W. (*t*) 1June
Hammond, C., *M.B.E.* (*t*) 1June
Mannion, F. O. (*t*) 1June
Ennis, W. E. § (*ret.*) (*t*) 1Sept
Caiger, J. J. § (*ret.*) (*t*) 1Sept
Stonehouse, A. D. ‡ (*t*) 1Sept
Ellis, H. C. F. ‡ (*t*) 1Sept
Barrell, W. F. (*t*) 1Sept
McBride, J. T. (*t*) 1Sept
Brice, C. P. P. (*t*) 1Sept
Keay, J. T., *M.C.* (*t*) 1Sept
McNaught, D. (*t*) 1Sept
Bonham, J. E. (*t*) 1Sept
Ritson, L. (*t*) 1Sept
Downs, R. A. (*t*) 1Sept
Hart, J. J., *M.C.* (*t*) 1Sept
Wilkes, A. L., *M.C.* (*t*) 1Sept
Ponsonby, D. G., *D.S.O.* (*t*) 1Sept
Overton, H. (*t*) 1Sept
Moreton, A. E. (*t*) 1Sept
Wilkinson, T. O. (*t*) 1Sept
Bennett, A. (*t*) 1Sept
Croft-Cohen, A. J. (*t*) 1Sept
Chuter, E., *M.C.* (*t*) 1Sept
Puckridge, C. P. (*t*) 1Dec
Rintoul, A. ¶ (*t*) 1Dec

1941

Venner, J. F. ¶ (*w*) 12May
Holland, R. J. H. § (*ret*) (*t*) 1Sept
Parry, E. G. § (*t*) 1Sept
Crick, K. M. § (*t*) 1Sept
Brown, D. W. J. § (*t*) 1Sept
MacIldowie, S. M. § (*t*) 1Sept
Hill, P. W. § (*t*) 1Sept
Isaac, P. N. § (*t*) 1Sept
Wallis, J. A. § (*t*) 1Sept
I. Kimpton, W. H. M. § (*t*) 1Sept
Bugden, J. H. G. D. § (*t*) 1Sept
Jaggard, R. G. P. *M.B.E.* § (*t*) 1Sept
Hall, A. F. § (*t*) 1Sept
Rich, F. V. M. § (*t*) 1Sept
Waller, A. F. B. § (*t*) 1Sept
Hume-Wright, B. E. (*t*) 1Sept
Wenn, F. W., *O.B.E.* (*t*) 1Sept
Saunders, E. T., *M.B.E.*, *M.M.* § (*t*) 1Dec
Tredinnick, H. R. § (*t*) 1Dec
Freeman, R. W. § (*ret*) (*t*) 1Dec
Ball, C. A. § (*t*) 1Dec
Blain, D. F. § (*t*) 1Dec
Gee, P. S. § (*t*) 1Dec
Trudgian, T. P. F. § (*t*) 1Dec
Bowler, G. R. § (*t*) 1Dec
Dundas, P. S. § (*t*) 1Dec
Evans, W. J. § (*t*) 1Dec
Reason, P. H. § (*t*) 1Dec
Starling, L. T. § (*t*) 1Dec

2316

Sanderson, J. L. § (*t*) 1Dec
Procter, B. T. § (*t*) 1Dec
Wolsey, W. E. § (*t*) 1Dec
Bennett, R. P. § (*t*) 1Dec
Baker, P. H. § (*t*) 1Dec
Kelsey, H. E. § (*t*) 1Dec
Robinson, G. G. § (*t*) 1Dec
Staines, H. C. § (*t*) 1Dec
Mather, W. J. § (*t*) 1Dec
Crawford, B. § (*t*) 1Dec
Hutchinson, N. E. D. ‡ (*t*) 1Dec
Bond, J. R. ‡ (*t*) 1Dec
Garden, T. C. ¶ (*t*) 1Dec
Wardale, J. W. D. ¶ (*t*) 1Dec
Dunn, W. L. ¶ (*t*) 1Dec
White, F. A. ¶ (*t*) 1Dec
Albrecht, J. H. C. ¶ (*t*) 1Dec
Duke, W. G. ¶ (*t*) 1Dec
May, W. M. ¶ (*t*) 1Dec
Horsley, J. M. ¶ (*t*) 1Dec
Griffiths, C. R. ø (*t*) 1Dec
Cornish, G. A. § (*t*) 1Dec
Cackett, C. W. ‡ (*t*) 1Dec
Adams, N. § (*t*) 1Dec
Roberts, J. F. § (*t*) 1Dec
Salter, J. E. S. § (*t*) 1Dec
Titley, E. A. ø (*t*) 1Dec

1942

Denning, J. B. § (*t*) 1Mar
Maurice-Jones, H. S. § (*t*) 1Mar
Jones, D. C. ¶ (*t*) 1Mar
Cooper, V. R. V. ¶ (*t*) 1Mar
Brown, S. R. § (*t*) 1June
Howard, G. B. § (*t*) 1June
Seear, H. W. § (*t*) 1June
Marson, R. W. § (*t*) 1June
Murray, H. § (*t*) 1June
Plumb, R. G. § (*t*) 1June
Hudson, E. C. R. (*t*) 1June
Hannaford, H. W. C. § (*t*) 1June
Covill, W. A. § (*t*) 1June
Weeks, C. P. § (*t*) 1June
Harris, R. H. § (*t*) 1June
Winter, E. A. § (*t*) 1June
Potter, P. S. ¶ (*t*) 1June
Holmes, F. D. § (*t*) 1June
Tuite, W. J. § (*t*) 1June
Austin, S. P. § (*t*) 1June
Scott, R. D. § (*t*) 1June
Sharples, R. J. § (*t*) 1June
Jack, R. R. § (*t*) 1June
Tapley, S. C. § (*t*) 1June
Mortimore, D. H. § (*t*) 1June
Crosland, F. E. § (*t*) 1June
Raby, P. § (*t*) 1June
Russel, J. H. C. § (*t*) 1June
Bryden, J. A. § (*t*) 1June
White, R. D. § (*t*) 1June
Vidgeon, W. B. H. § (*t*) 1June
Plummer, J. A. T. § (*t*) 1June
Thomas, R. B. § (*t*) 1June
Cox, J. R. § (*t*) 1June
Bennett, J. B. § (*t*) 1June
Bray, R. J. § (*t*) 1June
Lees, A. § (*w*) 1June
Macaldowie, J. ¶ (*t*) 1June
Hobin, J. B. H. § (*t*) 1Sept
Wood, C. H. § (*t*) 1Sept
Mills, S. E. D. § (*t*) 1Sept
I. Caris, S. S. § (*t*) 1Sept
Nuttall, P. ¶ (*t*) 1Sept
Bruce, A. H. § (*t*) 1Sept
Pilsbury, R. § (*t*) 1Sept

2317

Flight Lieutenants.

1923–1939

Gilbert, H. J. § (*ret*) 30June23
Chaytor, C. J. 1Sept39
Harvey, R. B. L., *O.B.E.* 1Sept39

1940

Scardifield, A. P. § (*w*) 8July
Burtt, R. P. § (*w*) 17July
Webb, V. H. § (*w*) 17Aug
Bryant, G. E. § (*w*) 26Aug
Binder, H. J. (*w*) 1Sept
Lilley, F. E. § (*w*) 17Sept
Still, A. § (*w*) 12Oct
Seeney, F. T. § (*w*) 31Oct
Wootton, H. A. O. (*t*) 1Dec
Lee, J. § (*w*) 17Dec
Blair, W. (*w*) 17Dec

1941

Harris, R. § (*w*) 9Jan
Pratt, E. T. § (*w*) 4Feb
Hughes, W. L. § (*w*) 4Feb
Orbell, H. G. A. § (*w*) 3Mar
Evans, R. B. § (*w*) 16Mar
Anderson, A. D. (*w*) 14Apr
Skelton, J. R. (*w*) 22Apr
Hartzig, J. W. § (*w*) 17May
Shillito, F. N. (*w*) 3June
Carter, R. § (*w*) 5June
Bamforth, H. § (*w*) 6June
Harman, H. R. § (*w*) 13June
Strachan, C. G. § (*w*) 13June
Pears, G. H. § (*w*) 26June
Buddin, C. E., *M.B.E.* § (*w*) 1July
Buckley, J. § (*w*) 1July
Lindsay-White, C. G. T. § (*w*) 1July
Muckleroy, W. § (*w*) 1July
Monkhouse, M. W. (*w*) 1July
Burdon-Cooper, R. H. ¶ (*w*) 1July
King, D. C. § (*w*) 2July
Evans, C. P. § (*w*) 21July
Newson, F. C. § (*w*) 1Aug
Masters, T. M. § (*w*) 12Aug
Grimshaw, R. ¶ (*w*) 12Aug
Brown, C. E. (*w*) 18Aug
Heath, R. O. § (*ret*) (*t*) 1Sept
Bacon, A. F. § (*t*) 1Sept
Alderson, T. § (*t*) 1Sept
Leader-Williams, D. G. § (*t*) 1Sept
Fletcher, A. M. § (*t*) 1Sept
Smith, A. J. § (*w. 14 Jan. 43*) (*t*) 1Sept
Gradon, O. § (*t*) 1Sept
Vickery, L. D. § (*t*) 1Sept
Robinson, W. C. A. § (*t*) 1Sept
Birkett, D. A. § (*t*) 1Sept
Smith, W. S. § (*t*) 1Sept
Bradley, R. H. § (*t*) 1Sept
Greenwood, E. M. § (*t*) 1Sept
Harrison, C. E. § (*t*) 1Sept
Mark, J. § (*t*) 1Sept
Webster, R. A. § (*w. 1 July 42*) (*t*) 1Sept
White, G. E. § (*t*) 1Sept
Breen, R. P. § (*w. 9 Jan. 43*) (*t*) 1Sept

2318

Farley, J. § (*w. 22 Nov. 42*) (*t*) 1Sept
M'Quillin, V. O. § (*t*) 1Sept
Gardham, M. M. § (*t*) 1Sept
Riddell, E. F. § (*t*) 1Sept
Campbell, J. E. § (*t*) 1Sept
Pryce, F. D. § (*w. 7 Sept. 42*) (*t*) 1Sept
Wilson, J. F. § (*t*) 1Sept
Grey, P. R. § (*w 30 June 41*) (*t*) 1Sept
Royle, L. § (*w. 19 Nov. 42*) (*t*) 1Sept
Pentelow, L. R. § (*t*) 1Sept
Anderson, A. E. § (*w. 1 Nov. 42*) (*t*) 1Sept
Nicholls, W. K. G. § (*t*) 1Sept
Cuff, H. J. ¶ (*t*) 1Sept
Harvey, F. C. § (*t*) 1Dec
Alford, L. W. § (*t*) 1Dec
Greenslade, W. B. § (*t*) 1Dec
Dixon, H. N. C. § (*t*) 1Dec
Firth, L. § (*w. 1 Dec. 42*) (*t*) 1Dec
Lanyon, G. A. § (*w. 9 July 42*) (*t*) 1Dec
Goodall, C. H. § (*w. 3 Sept. 42*) (*t*) 1Dec
Sadler, W. T. § (*w. 25 Aug 42*) (*t*) 1Dec
Watkins, I. I. § (*w. 16 June, 42*) (*t*) 1Dec
Stewart, W. J. § (*w. 9 July 42*) (*t*) 1Dec
Abbott, T. P. § (*w. 21 Aug 42*) (*t*) 1Dec
Mackirdy, W. § (*t*) 1Dec
Kimber, J. A. C. § (*w. 9 July 42*) (*t*) 1Dec
Bragg, W. J. A. § (*t*) 1Dec
Perry, G. H. § (*w. 2 June 42*) (*t*) 1Dec
Currey, J. P. § (*t*) 1Dec
Cook, N. F. § (*t*) 1Dec
Robertson, W. § (*w. 14 Dec. 42*) (*t*) 1Dec
Silcox, W. J. § (*t*) 1Dec
Pestell, F. B. § (*t*) 1Dec
Pitt, C. A. § (*t*) 1Dec
Parker, A. A. T. § 1Dec
Carroll, R. V. § (*t*) 1Dec
Brown, D. L. R. § (*t*) 1Dec
Simpson, R. H. § (*t*) 1Dec
Morgan, W. G. § (*t*) 1Dec
Carey, W. H. B. (*w. 5 Jan. 43*) (*t*) 1Dec
Dyson, J. A. (*w. 1 Aug 42*) (*t*) 1Dec
Giles, A. W. (*t*) 1Dec
Robinson, S. § (*t*) 1Dec
Biggs, H. S. (*t*) 1Dec
Ellinger, J. F. ¶ (*t*) 1Dec
Maynard, H. ¶ (*t*) 1Dec
de Worms, G. P. G. ¶ (*t*) 1Dec
Murray, J. W. R. ¶ (*w. 20 Dec. 42*) (*t*) 1Dec
Hawkins, L. A. W. ¶ (*t*) 1Dec
Rowley, T. ¶ (*t*) 1Dec
Hardy, C. B. ¶ (*t*) 1Dec
Borland, I. H. ¶ (*w. 15 Jan. 43*) (*t*) 1Dec
Davies, P. E. ¶ (*t*) 1Dec
Bennett, C. P. ¶ (*t*) 1Dec
Grayrigge, G. ¶ (*t*) 1Dec
Armitage, A. E. ¶ (*w. 20 Oct. 42*) (*t*) 1Dec

2319

Turpin, M. S. ¶ (*t*) 1Dec
Gould, R. F. ¶ (*t*) 1Dec
Caven, E. R. H. § (*t*) 1Dec
Hilton, J. E. (*t*) 1Dec
Erskine, W. M. (*w. 9 Aug 42*) (*t*) 1Dec
Entwistle, C. L. (*t*) 1Dec
Oxley, S. G. (*t*) 1Dec
Younger, P. (*t*) 1Dec
Foxley, W. G. (*t*) 1Dec
Thompson, F. S. (*t*) 1Dec
Davidson, W. R. § (*t*) 1Dec
Dixon, E. S. § (*t*) 1Dec
Macdonald, K. L. § (*t*) 1Dec
Moorcroft, A. § (*t*) 1Dec
Doughty, J. S. § (*w*) 1Dec
Ekins, A. E. § (*t*) 1Dec
Lowe, A. E. (*t*) 1Dec
Goldring, J. F. § (*w. 16 Oct. 42*) (*t*) 1Dec
Humphreys, R. T. § (*w. 5 Jan. 43*) (*t*) 1Dec
Jackson, H. H. § (*w*) 1Dec
Yeoman, D. R. § (*t*) 1Dec
Bentley, A. N. (*t*) 1Dec
Sellar, T. H. (*t*) 1Dec
Goldsmith, P. (*w. 1 Oct. 42*) (*t*) 1Dec
Turner, F. G. § (*t*) 1Dec
Sarginson, W. N. § (*t*) 1Dec
Couch, G. L. (*t*) 1Dec
Briant, G. H. (*t*) 1Dec
Pullan, J. R. § (*t*) 1Dec
Cross, R. G. (*t*) 1Dec
Downing, C. C. (*t*) 1Dec
Simmonds, H. A. (*w. 9 Oct. 42*) (*t*) 1Dec
McCallum, W. S. (*t*) 1Dec
Wheeler, J. O. (*t*) 1Dec
Lister, C. P. (*w. 13 Nov. 43*) (*t*) 1Dec
Barham, H. V. (*t*) 1Dec
Howes, H. J. § (*w. 1 Dec. 42*) (*t*) 1Dec
Chapman, W. E. (*t*) 1Dec
Bentley, A. W. (*w. 12 Sept. 42*) (*t*) 1Dec
Billington, N. C. (*t*) 1Dec
Dunnill, A. E. (*t*) 1Dec
Elliston, H. R. (*t*) 1Dec
Hogg, L. R. (*t*) 1Dec
Mayhew, N. (*t*) 1Dec
Penny, R. G. (*t*) 1Dec
Young, K. E. (*t*) 1Dec
Simpson, N. G. (*t*) 1Dec
Peer, S. K. (*t*) 1Dec
Blackwell, T. G. (*t*) 1Dec
Harris, N. M. W. (*t*) 1Dec
Wilkes, A. H. § (*w. 1 July, 42*) (*t*) 1Dec
Stringer, A. G. (*t*) 1Dec
Pedley, A. R. § (*w. 2 Nov. 42*) (*t*) 1Dec
Cuming, H. A. (*t*) 1Dec
Downes, E. G. H. § (*t*) 1Dec
Anderson, D. R. (*t*) 1Dec
Readings, F. J. (*t*) 1Dec
Barnes, E. J. (*t*) 1Dec
Booth, N. (*w. 14 Oct. 42*) 1Dec
Evans, W. G. (*t*) 1Dec
Mepham, C. C. (*t*) 1Dec
Hipsey, J. M. (*t*) 1Dec
Serrell-Cooke, J. H. (*t*) 1Dec
Hazel, W. A. (*t*) 1Dec
Baker, C. V. (*t*) 1Dec
Barrow, W. (*t*) 1Dec

2320

Flight Lieutenants —*contd.*

Bennett, L. G. (*w. 1 Oct. 42*) (*t*) 1Dec
Bithell, W. R. N. (*w. 7 June, 42*) (*t*) 1Dec
Brown, J. M. (*t*) 1Dec
Cain, H. G. (*t*) 1Dec
Cantrill, P. N. (*t*) 1Dec
Coleman, A. W. (*t*) 1Dec
Dean, W. N. R. (*t*) 1Dec
Early, S. A. (*t*) 1Dec
Edwards, H. R. (*t*) 1Dec
Fermor, S. F. (*t*) 1Dec
Foggo, A. R. (*t*) 1Dec
Gardener, R. P. (*t*) 1Dec
Gordon, T. R. (*t*) 1Dec
Herbert, A. G. V. (*w*) 1Dec
Hall, P. W. M. (*t*) 1Dec
Hart, L. O. (*t*) 1Dec
Jenkins, R. H. (*t*) 1Dec
Kemp, D. A. R. (*t*) 1Dec
Searle, S. (*t*) 1Dec
Lomax, W. M. (*w. 6 Nov. 42*) (*t*) 1Dec
Mansbridge, R. L. (*t*) 1Dec
Telfer, E. (*w. 10 Jan. 43*) (*t*) 1Dec
Kerr, W. J. (*t*) 1Dec
Lees, C. M. (*t*) 1Dec
Leighton, D. (*t*) 1Dec
Lush, W. V. (*t*) 1Dec
Masters, C. W. (*w. 8 Jan. 43*) (*t*) 1Dec
Matthews, D. E. R. (*w. 19 Sept. 42*) (*t*) 1Dec
Montgomerie, R. (*t*) 1Dec
Pexton, D. H. (*w. 18 Dec. 42*) (*t*) 1Dec
Philcox, H. (*t*) 1Dec
Quick, D. (*t*) 1Dec
St. Clair, E. D. (*t*) 1Dec
Searle, F. J. (*t*) 1Dec
Shinner, G. R. (*t*) 1Dec
Steward, J. B. (*t*) 1Dec
Will, J. A. C. (*t*) 1Dec
Wright, J. H. (*t*) 1Dec
Alexander, R. S. 1Dec
Allen, D. F. § (*w*) 21Dec
Allan, F. J. § 21Dec
Gardner, W. § (*w*) 21Dec

1941

Beal, R. (*t*) 1Mar
Bowles, F. S. (*w. 1 Nov. 42*) (*t*) 1Mar
Weston, D. R. (*t*) 1Mar
Haydon, W. G. (*t*) 1Mar
Broadhurst, G. (*t*) 1Mar
Sanderson, J. (*w. 1 Oct. 42*) (*t*) 1Mar
Shersby, H. K. (*t*) 1Mar
Barwick, A. (*t*) 1Mar
Galloway, R. R. (*t*) 1Mar
Scarlett, H. C. (*t*) 1Mar
Taylor, C. W. (*t*) 1Mar
Henderson, E. M. M. (*w. 1 July 42*) (*t*) 1Mar
Williams, A. R. (*t*) 1Mar
Forbes, J. (*t*) 1Mar
Astbury, H. A. (*t*) 1Mar
Fortescue, J. E. (*t*) 1Mar
Hawley, G. (*t*) 1Mar
Hill, C. A. (*t*) 1Mar
Leather, C. E. (*t*) 1Mar
Oxley-Sidey, G. C. (*t*) 1Mar
Pettet, D. W. (*t*) 1Mar

2321

Roy, W. G. (*t*) 1Mar
Scott, A. M. (*t*) 1Mar
Smith, B. L. (*t*) 1Mar
Umney, R. C. (*t*) 1Mar
Weatherley, L. C. (*t*) 1Mar
White, E. C. (*t*) 1Mar
Willis, A. W., *M.M.* § (*t*) 1Mar
Towlson, J. E. § (*t*) 1Mar
Pirie, J. 27Mar
Kennard, H. W. § (*w*) 27Mar
Dean, F. S. § 27Mar
King, A. R. B. § (*w*) 27Mar
Sparks, C. H. § (*t*) 1June
Biddle, E. § (*t*) 1June
Stamp, E. H. § (*t*) 1June
Marshall, J. T. § (*t*) 1June
Saunders, H. R. (*t*) 1June
Fox, F. J. (*t*) 1June
Cordery, J. P. § (*t*) 1June
Buley, G. R. § (*t*) 1June
Willcox, S. § (*t*) 1June
Green, B. L. § (*t*) 1June
Bartley, C. O. (*w.*) 1June
Crampton, W. A. § (*t*) 1June
Locke, R. § (*t*) 1June
Makepeace, J. § (*t*) 1June
Mackinnon, A. A. § (*t*) 1June
Hammond, A. E. § (*t*) 1June
Baines, J. (*w*) 4July
Cox, I. L. (*w*) 1Aug
Dribble, H. (*w*) 27Aug
Caines, G. F. § (*t*) 1Sept
Whittaker, W. L. § (*t*) 1Sept
Phillips, S. E. (*t*) 1Sept
Shand, A. W. (*t*) 1Sept
Page, E. H. (*w*) (*t*) 1Sept
Hatfield, B. M. (*t*) 1Sept
Crosby, L. G. (*t*) 1Sept
Wood, R. H. (*t*) 1Sept
Goodliffe, A. D. (*t*) 1Sept
Frost, T. F. § (*t*) 1Sept
Sidford, J. B. (*t*) 1Sept
Lund, D. P. (*t*) 1Sept
Watson, E. J. § (*t*) 1Sept
Lewis, E. W. B. (*t*) 1Sept
Lister, J. G. § (*t*) 1Sept
Birnie, J. M. § (*t*) 1Sept
Ray, E. A. § (*t*) 1Sept
Millard, A. G. § (*t*) 1Sept
Toby, M. J. § (*t*) 1Sept
Thompson, A. L. (*t*) 1Sept
Goodburn, R. W. (*t*) 1Sept
Maggs, R. F. (*t*) 1Sept
Helliwell, F. R. § (*t*) 1Sept
Henderson, J. H. (*t*) 1Sept
Bennell, A. W. (*t*) 1Sept
Bradshaw, G. T. (*t*) 1Sept
Jones, E. A. § (*t*) 1Sept
Carrigan, R. § (*t*) 1Sept
Weston, R. A. § (*t*) 1Sept
Wilson, H. W. (*t*) 1Sept
Holland, A. G. § (*t*) 1Sept
Mann, D. H. § (*t*) 1Sept
Davies, P. W. § (*t*) 1Sept
Body, G. A. § (*t*) 1Sept
Bryant, C. § (*t*) 1Sept
Moore, E. B. § (*t*) 1Sept
Whatling, G. § (*t*) 1Sept
Holmes, J. W. § (*t*) 1Sept
Kirby, E. W. § (*t*) 1Sept
Charles, F. C. § (*t*) 1Sept

2322

Hambry, E. V. § (*t*) 1Sept
Harding, V. E. M. § (*t*) 1Sept
Stewart, F. S. § (*t*) 1Sept
Gibson, G. M. § (*t*) 1Sept
Phillips, T. § (*t*) 1Sept
Powell, A. § (*t*) 1Sept
Craig, W. § (*t*) 1Sept
Gibson, N. § (*t*) 1Sept
McAllister, T. § (*t*) 1Sept
Galway, T. G. § (*t*) 1Sept
Harrison, J. B. § (*t*) 1Sept
Witchard, E. S. § (*t*) 1Sept
Wills, R. H. (*t*) 1Sept
Moss, K. V. (*t*) 1Sept
Tiller, H. M. (*t*) 1Sept
Bacon, F. J. § (*t*) 1Sept
Simpson, J. R. § (*t*) 1Sept
Baxter, M. V. (*t*) 1Sept
Armson, G. F. H. (*t*) 1Sept
Burgess, D. V. C. (*t*) 1Sept
Boyd, J. A. B. (*w*) (*t*) 1Sept
Fry, J. (*w*) (*t*) 1Sept
Shield, S. (*w*) (*t*) 1Sept
Stevens, A. B. § (*t*) 1Sept
Garnett, A. W. (*w*) (*t*) 1Sept
Simpson, J. E. (*w*) (*t*) 1Sept
Horne, G. J. H. (*t*) 1Sept
Robertson, J. R. (*t*) 1Sept
Longman, C. J. § (*t*) 1Sept
Coffey, D. C. § (*t*) 1Sept
Ward, G. E. P. B. § (*t*) 1Sept
Astle, J. § (*w*) (*t*) 1Sept
Holmes, A. C. § (*t*) 1Sept
Storer, N. § (*w*) (*t*) 1Sept
Rowland, W. L. (*t*) 1Sept
Corless, C. W. § (*t*) 1Sept
Hollingham, F. W. W. § (*w*) (*t*) 1Sept
Marshall, R. A. § (*t*) 1Sept
Walker, D. K. (*w*) (*t*) 1Sept
Brown, A. E. (*t*) 1Sept
Bailey, J. M. (*t*) 1Sept
Oliver, J. R. § (*t*) P. 1Sept
Greaves, H. § (*t*) 1Sept
Marten, D. A. (*t*) 1Sept
Beck, E. B. (*t*) 1Sept
Dennis, M. S. (*t*) 1Sept
Innell, R. (*t*) 1Sept
Boughey, R. (*t*) 1Sept
Wright-Anderson, G. (*t*) 1Sept
Nicholson, C. H. (*t*) 1Sept
Wilson, W. R. E. § (*t*) 1Sept
Cantrell, E. (*t*) 1Sept
Bilton, J. E. (*t*) 1Sept
Wooldridge, A. L. (*w*) (*t*) 1Sept
Green, P. (*t*) 1Sept
Hunt, H. R. (*t*) 1Sept
Jones, G. T. (*w*) (*t*) 1Sept
Lenton, A. W. H. (*t*) 1Sept
Ruscoe, R. J. (*t*) 1Sept
Wilks, W. H. (*t*) 1Sept
Ruthven, G. (*t*) 1Sept
McRobert, M. J. (*t*) 1Sept
Collis, W. L. § (*t*) 1Sept
North, H. G. (*t*) 1Sept

2323

Flight Lieutenants —*contd.*

Evans, F. E. § (*t*)	1Sept
Beaumont-Smith, S. (*t*)	1Sept
Blain, A. (*t*)	1Sept
Bouch, A. E. (*t*)	1Sept
Eason, H. (*w*) (*t*)	1Sept
Humphreys, J. F. (*t*)	1Sept
Millichamp, G. C. (*t*)	1Sept
Nichols, B. E. (*t*)	1Sept
Puzey, G. A. (*t*)	1Sept
Scott, J. M. § (*t*)	1Sept
Harper, N. W. (*t*)	1Sept
Salomonson, R. (*t*)	1Sept
Archer, A. J. § (*t*)	1Sept
Wood, W. B. (*t*)	1Sept
Cadman, A. G. § (*t*)	1Sept
Watkins, E. M. (*t*)	1Sept

1943

Logan, A. A. (*t*)	1Jan
Sephton, C. (*t*)	1Jan
Hall, F. D. C. (*t*)	1Jan
Ravilious, H. B. (*t*)	1Jan
Rowland, C. E. § (*t*)	1Jan
Copestake, J. R. § (*t*)	1Jan
Stroud, R. E. W. (*t*)	1Jan
Smith, G. T. (*t*)	1Jan
Bee, D. G. (*t*)	1Jan
Chandler, J. G. (*t*)	1Jan
Harris, A. J. (*t*)	1Jan
Main, F. E. (*t*)	1Jan
Sellers, G. J. (*t*)	1Jan
Norton, H. A. M. (*t*)	1Jan
Raby, W. J. (*t*)	1Jan
Sinclair, J. (*t*)	1Jan
Barker, R. B. (*t*)	1Jan
Driver, E. (*t*)	1Jan
Nicholson, W. G. (*t*)	1Jan
Kershaw, D. G. (*t*)	1Jan
Baines, J. V. (*t*)	1Jan
Lea, G. F. (*b*)	1Jan
Manson, C. (*t*)	1Jan
Talbot, A. J. (*t*)	1Jan
Biddle, K. B. (*t*)	1Jan
Beynon, P.	1Jan
Rogers, S. F. (*t*)	1Jan
Pearson, J. (*t*)	1Jan
Graham, M. E. (*t*)	1Jan
Matthews, V. W. A. (*t*) §	1Jan
Fripp, C. G. A. (*t*)	1Jan
Grey, J. W. (*t*)	1Jan
Rattenbury, L. H. (*t*)	1Jan
Nelson, A. H. (*t*)	1Jan
Bond, L. § (*t*)	1Jan
Wills-Selman, G. H. § (*t*)	1Jan
Chicken, R. (*t*)	1Jan
Wells, J. M. (*t*)	1Jan
Russell, A. E. C. § (*t*)	1Jan
Barker, D. (*t*)	1Jan
Binney, D. G. (*t*)	1Jan
Bland, J. (*t*)	1Jan
Evans, T. I. V. (*t*)	1Jan
Foster, J. (*t*)	1Jan
Garrish, J. E. (*t*)	1Jan
Harrison, C. F. N. (*t*)	1Jan
Hill, J. (*t*)	1Jan
Hunt, R. B. (*t*)	1Jan
James, K. F. (*t*)	1Jan
Lock, W. (*t*)	1Jan

2324

Monkhouse, A. L. (*t*)	1Jan
Mont, C. (*t*)	1Jan
Newman, E. H. (*t*)	1Jan
Pearce, S. V. (*t*)	1Jan
Roberts, L. C. (*t*)	1Jan
Ross, F. A. (*t*)	1Jan
Sharpe, F. (*t*)	1Jan
Shearn, C. W. (*t*)	1Jan
Stoker, W. A. (*t*)	1Jan
Stone, G. E. (*t*)	1Jan
Summers, C. H. (*t*)	1Jan
Tyrrell, T. W. (*t*)	1Jan
Wallace, T. S. (*t*)	1Jan
Weaver, H. R. (*t*)	1Jan
Gomm, G. W. (*t*)	1Jan
Johnson, F. W. (*t*)	1Jan
Wilson, R. § (*t*)	1Jan
Gould, D. J. § (*t*)	1Jan
Blythe, W. A. § (*t*)	1Jan
Nudds, E. V. § (*t*)	1Jan
Sansom, A. J. § (*t*)	1Jan
Roberts, N. (*t*)	1Jan
Clarke, A. S. (*t*)	1Jan
Jenkins, J. E. (*t*)	1Jan
Elphinstone, C. S. (*t*)	1Jan
Lord, E. (*t*)	1Jan
Brooke, W. E. (*t*)	1Jan
Barnes, H. A. (*t*)	1Jan
Batten, G. S. (*t*)	1Jan
Booth, H. (*t*)	1Jan
Berry, H. McG. (*t*)	1Jan
Butt, C. A. (*t*)	1Jan
Cannon, D. H. P. (*t*)	1Jan
Caplen, A. C. E. (*t*)	1Jan
Deacon, A. W. (*t*)	1Jan
Fleming, J. B. (*t*)	1Jan
Green, F. (*t*)	1Jan
Hugen, E. F. (*t*)	1Jan
Swindells, H. G. (*t*)	1Jan
Clough, R. G. (*t*)	1Jan
Coley, H. S. (*t*)	1Jan
Cross, C. B (*t*)	1Jan
Haire, H. A. (*t*)	1Jan
Hawes, S. T. (*t*)	1Jan
Kemp, E. H. (*t*)	1Jan
Mears, C. H. (*t*)	1Jan
Miller, D. McF. (*t*)	1Jan
Robins, K. C. (*t*)	1Jan
Smethurst, H. J. (*t*)	1Jan
Thompson, E. (*t*)	1Jan
Trump, T. H. (*t*)	1Jan
Tye, N. A. (*t*)	1Jan
Ward, W. R. (*t*)	1Jan
Whiteley, A. (*t*)	1Jan
Worrall, J. H. (*t*)	1Jan
Braint, J. C. C. (*t*)	1Jan
Farrell, J. D. (*t*)	1Jan
Jones, T. W. (*t*)	1Jan
Ogden, R. (*t*)	1Jan
Williams, W. L. (*t*)	1Jan
Unett, J. S. (*t*)	1Jan
Jordan, A. D. G. (*t*)	1Jan
Adams, G. T. (*t*)	1Jan
Alder, H. W. (*t*)	1Jan
Averley, R. H. (*t*)	1Jan

2325–34

Beevers, R. (*t*)	1Jan
Benbow, H. H. (*t*)	1Jan
Chantler, F. (*t*)	1Jan
Chisholm, B. T. (*t*)	1Jan
Bromage, H. (*t*)	1Jan
Browning, C. F. (*t*)	1Jan
Clark, W. G. (*t*)	1Jan
Cooke, G. S. P. (*t*)	1Jan
Cooper, R. (*t*)	1Jan
Crosby, A. J. (*t*)	1Jan
Crowe, F. (*t*)	1Jan
Forrest, T. W. (*t*)	1Jan
Greig, M. R. (*t*)	1Jan
Little, E. S. (*t*)	1Jan
Fox, W. J. (*t*)	1Jan
Graham, J. (*t*)	1Jan
Green, J. (*t*)	1Jan
Grey, A. W. (*t*)	1Jan
Gummersall, K. (*t*)	1Jan
Halliday, J. E. (*t*)	1Jan
Levie, I. D. E. (*t*)	1Jan
Owen, W. D. M. (*t*)	1Jan
Penfold, R. D. (*t*)	1Jan
Robinson, A. (*t*)	1Jan
Rose, R. K. C. (*t*)	1Jan
Rubens, F. R. (*t*)	1Jan
Russell, J. McC. (*t*)	1Jan
Salisbury, G. C. (*t*)	1Jan
Salter, F. G. (*t*)	1Jan
Seaman, L. E. (*t*)	1Jan
Smallwood, A. (*t*)	1Jan
Smethurst, C. W. (*t*)	1Jan
Smith, F. C. (*t*)	1Jan
Stansfield, C. K. (*t*)	1Jan
Tagent, H. J. (*t*)	1Jan
Taylor, A. J. E. (*t*)	1Jan
Yeadon, J. (*t*)	1Jan
Annandale, H. (*t*)	1Jan
Duddell, G. G. (*t*)	1Jan
Shay, A. C. (*t*)	1Jan
Sefton, J. L. (*t*) §	1Jan
Walker, H. A. (*t*)	1Jan
Arnot, T. C. (*t*)	1Jan
Bassett, C. H. B. (*t*)	1Jan
Buckton, J. H. (*t*)	1Jan
Darrah, R. E. (*t*)	1Jan
Davies, R. L. (*t*)	1Jan
Dearnley, W. H. G. (*t*)	1Jan
Hawkes, F. G. (*t*)	1Jan
Ingram, I. L. (*t*)	1Jan
Lyell, E. V. (*t*)	1Jan
Morgan, J. A. W. T. (*t*)	1Jan
Thomas, C. (*t*)	1Jan
Townsend, E. S. (*t*)	1Jan
Wigzell, L. A. (*t*)	1Jan
Wilson, T. (*t*)	1Jan
Wyatt, C. W. (*t*)	1Jan
Verbury, J. F. D. (*t*)	1Jan
Ellis, H. H. V. (*t*)	1Jan
Palmer, W. E. § (*t*)	1Jan
Saunders, W. R. (*t*)	1Jan

2335

Flying Officers

O'Carroll, J. V. 2Jan40

Miller, H. A. M. (*S. Rhodesian A.F.*) 21Mar40

Ellman-Brown, G. (*S. Rhodesian A.F.*) 1Apr40

Nevitt, J. E. § (*w*) 7Sept40

1941

Hardie, A. W. (*w*) 22Jan

Eames, J. (*w*) 26Apr

James, E. A. (*w*) 18May

Wright, G. (*w*) 13June

Boyce, J. C. (*w* 21June

Hadow, J. V. (*w*) 21June

Adair, R. A. (*w*) 22June

James, K. F. (*w*) 25June

Powers, G. D. (*w*) 29June

Read, G. H. § (*w*) 1July

Wesley, A. R. (*w*) 18July

Gilbert, G. A. (*w*) 30July

Mitton, J. C. (*w*) 30July

Upton, R. G. (*S. Rhodesian A.F.*) 1Aug

Page, E. (*w*) 12Aug

Kane, T. K. (*w*) 3Sept

Osborne, W. H. P. 5Sept

Morris, E. L. (*w*) 21Sept

Turner, I. (*w*) 21Sept

Wilson, R. § (*w*) 1Oct

Gould, D. J. § (*w*) 1Oct

Payne, R. A. § 1Oct

2336

Lucas, H. (*w*) 11Oct

Harbutt, W. L. (*w*) 14Oct

Browne, A. G. B. P. 17Oct

Goddard, E. A. (*w*) 2Nov

Bacon, C. E. (*w*) 2Nov

Duffing, F. E. W. (*w*) 2Nov

Gibson, J. H. (*w*) 2Nov

Yarwood, F. (*w*) 2Nov

Scarlett, R. E. W. § 7Nov

Hedgecoe, E. R. (*w*) 21Nov

Willetts, L. H. (*w*) 21Nov

Winterbottom, H. (*w*) 21Nov

Walker, J. P. 28Nov

White, H. W. E. § P. 2Dec

Bayliss, L. M. (*w*) 9Dec

Radford, A. A. § (*w*) 13Dec

Grout, W. L. § (*w*) 13Dec

Hooson, W. § (*w*) P. 13Dec

Dailly, J. W. H. § (*w*) 14Dec

Appleby, J. J. (*w*) 14Dec

Burgess P. H. C. (*w*) 14Dec

Garvin, M. (*w*) 14Dec

Gibson, G. de F. (*w*) 14Dec

Haworth, T. R. G. (*w*) 14Dec

James, W. F. H. (*w*) 14Dec

Martin, A. (*w*) 14Dec

Moira, C. G. (*w*) 14Dec

Ridley, T. (*w*) 14Dec

Smart, C. G. G. (*w*) 14Dec

Lumley, Ellis C. L. (*w*) 14Dec

Shiner, R. W. (*w*) 14Dec

Swann, L. (*w*) 14Dec

Patman, V. 27Dec

1942

Holden, A. R. (*w*) 1Jan

John, T. § (*w*) 1Jan

Lloyd, H. R. § (*w*) 1Jan

Douglas, T. A. (*w*) 1Jan

Backhouse, J. T. P. 1Jan

Dainty, P. C. § (*w*) 4Jan

Scott, E. R. H. (*w*) 4Jan

Armstrong, H. T. (*w*) 4Jan

Helmore, B. D. (*w*) 4Jan

Binnie, P. B. (*w*) 4Jan

Broadhead, R. (*w*) 4Jan

Collicott, W. F. (*w*) 4Jan

Dawson, E. T. (*w*) 4Jan

Hartree, R. S. (*w*) 4Jan

Hayward, J. G. (*w*) 4Jan

Johnson, J. (*w*) 4Jan

Jones, L. (*w*) 4Jan

Mathewson, A. R. (*w*) 4Jan

Pithie, W. A. B. (*w*) 4Jan

Thompson, W. G. (*w*) 4Jan

2337

Waterfield, A. (*w*) 4Jan

Cook, J. H. § (*w*) 24Jan

Norman, H. W. (*w*) 24Jan

Dryden, F. J. (*w*) 25Jan

Cheshire, A. E. (*w*) 25Jan

Benwell, W. S. (*w*) 25Jan

Dawson, W. J. 25Jan

Hancock, L. G. 25Jan

Miller, J. H. (*w*) 25Jan

Morgan, H. O. S. 25Jan

Powell, V. L. (*w*) 25Jan

Priest, C. V. 25Jan

Rabagliati, D. N. (*w*) 25Jan

Rollin, D. W. (*w*) 25Jan

Rapier, H. (*w*) 25Jan

Rowan, J. F. (*w*) 25Jan

Smith, F. J. (*w*) 25Jan

Sturrock, D. (*w*) 25Jan

Wilson, H. E. (*w*) 25Jan

Winterson C. F. (*w*) 25Jan

Smellie, R. W. P. 28Jan

Marshall, R. W. § (*w*) P. 1Feb

Gray, A. (*w*) 1Feb

Bach, F. H. (*w*) 1Feb

Bodey, R. E. (*w*) 1Feb

Johnson, L. (*w*) 1Feb

Wake, F. L. (*w*) 1Feb

Whitehead, E. L. E. (*w*) 1Feb

Macduff, P. J. (*w*) 2Feb

Hill, G. J. § (*w*) 15Feb

Saunders, C. § (*w*) 15Feb

Aston, R. A. (*w*) 15Feb

Barrow, J. K. (*w*) 15Feb

Bone, T. W. (*w*) 15Feb

Brabin, J. (*w*) 15Feb

Byrne, J. I. (*w*) 15Feb

Cunningham, A. R. G. (*w*) 15Feb

Darling, R. G. (*w*) 15Feb

Goldwyn, L. (*w*) 15Feb

Handyside, J. A. (*w*) 15Feb

Huntley, I. R. (*w*) 15Feb

McCaig, C. A. (*w*) 15Feb

Reed, H. B. (*w*) 15Feb

Thornton, F. J. G. (*w*) 15Feb

Moore, U. C. (*w*) 23Feb

Benoy, D. (*w*) 24Feb

Colgan, T. D. F. (*w*) 24Feb

Ewart, S. I. § (*w*) P. 1Mar

Kellehar, C. 7Mar

Lamdin, A. 7Mar

Goude, G. R. (*w*) 7Mar

Hawken, J. E. (*w*) 7Mar

Whittaker, J. A. 7Mar

Penfold, R. G. (*w*) 7Mar

Fairbrother, R. K. (*w*) 7Mar

Barker, S. (*w*) 7Mar

Gallatley, B. H. (*w*) 7Mar

Boughton, A. H. (*w*) 7Mar

Burton, T. R. (*w*) 7Mar

Dougan, J. R. L. 7Mar

Carter, L. B. (*w*) 7Mar

O'Mahoney, H. J. O. (*w*) 7Mar

Shaw, E. C. (*w*) 7Mar

Hawkins, L. R. 7Mar

Clarke, F. W. C. 7Mar

Bodman, A. D. 13Mar

Sansom, C. E. (*w*) 14Mar

Sawyer, P. G. § 21Mar

Earp, G. H. § 21Mar

Warren, H. A. G. (*w*) 24Mar

2338

Flying Officers
—contd.

Bestwick, W. (*w*)	29Mar
Beswick, S. M.	29Mar
Drysdale, H. H. N. (*w*)	29Mar
Greer, B. M. (*w*)	29Mar
Jones, I. A. (*w*)	29Mar
Parnell, L .D.	29Mar
Porter, R.	29Mar
Prentice, T. (*w*)	29Mar
Saunders, C. E. (*w*)	29Mar
Smith, A. C. (*w*)	29Mar
Taylor, F. E. (*w*)	29Mar
Taylor, L. G. (*w*)	29Mar
Watkins, G. W. (*w*)	29Mar
Williams, A. V. (*w*)	29Mar
Wyatt, H. E.	29Mar
Macleod, D. (*w*)	1 Apr
Stephenson, G. N. (*w*)	5Apr
Butler, H. P. (*w*)	14Apr
McGeachy, E. A. (*w*)	15Apr
Mapp, R. S. (*w*)	18Apr
Baker, L. S. (*w*)	19Apr
Barnett, E. (*w*)	19Apr
Baxter, J. (*w*)	19Apr
Barnitt, F. P. (*w*)	19Apr
Bertaut, H. G. (*w*)	19Apr
Buchan, L. (*w*)	19Apr
Bell, W. H. (*w*)	19Apr
Collins, T. (*w*)	19Apr
Edwards, L. R.	19Apr
Hayes, H.	19Apr
Moss, S. H. (*w*)	19Apr
Power, F. J.	19Apr
Stewart, L. H. (*w*)	19Apr
Wood, H. H.	19Apr
Bissell, G. G. (*w*)	24Apr
Altman, H. H. (*w*)	24Apr
King, B. A. (*w*)	27Apr
McCormack, J. V. § (*w*)	1May
Thomas, G. P. (*w*)	10May
Richardson, H.	10May
Turk, H. L. (*w*)	10May
Anderson, F. W. § (*w*)	10May
Andrews, H. W. (*w*)	10May
Barrett, H. M.	10May
Bramwell, C. M.	10May
Bucher, T. J.	10May
Buckle, R. S. (*w*)	10May
Burtt-Jones, W. (*w*)	10May
Davies, R. A.	10May
Dewing, R. R. (*w*)	10May
Draper, B. A. (*w*)	10May
Field, E. W. (*w*)	10May
Hudson, T. W. C. (*w*)	10May
Jagger, H. (*w*)	10May
Mackenzie, A. E. A. (*w*)	10May
Netherwood, F. (*w*)	10May
Teff, M. (*w*)	10May
Tweddle, D. W. (*w*)	12May
Wall, L. H. (*w*)	17May
Gannaway, C. A. (*w*)	17May
Alleyne, M. R.	31May
Boughton, A. C.	31May
Armstrong, H. (*w*)	31May
Chapman, W. L. (*w*)	31May
Couldwell, K. J.	31May
Edwards, F. G. M. (*w*)	31May
Edwards, L. W. (*w*)	31May
Forman, H. E. M. (*w*)	31May

2339

Hyatt, F. C. (*w*)	31May
Kemp, H. J. (*w*)	31May
Main, R. F. (*w*)	31May
Mitton, A. (*w*)	31May
Standen, D. C. (*w*)	31May
Monachan, J. C. (*w*)	31May
Murison, R. A. J. (*w*)	31May
McCallum, D. McC.	31May
Macleod, A. P. (*w*)	31May
Anderson, J. MacG. § (*w*)	1June
Hooper, J. B.	1June
Thomas, R. D. (*w*)	1June
Kramer, E. (*w*)	1June
Cameron, C. § (*w*) **P.**	1June
Burgess, D. J. (*w*)	9June
Turnell, A. G. (*w*)	15June
Blyth, W. J. J. (*w*)	21June
Philpot, S. L. § (*w*)	21June
Curran, B. C. I. (*w*)	21June
Beecham, E. A. (*w*)	21June
Bonnet, S. F. (*w*)	21June
Charlton, J. H. C. (*w*)	21June
Coles, G. G. (*w*)	21June
Gee, P. C. (*w*)	21June
Hainsworth, A. H. (*w*)	21June
Kelsey, L. B. (*w*)	21June
Kilgour, G. (*w*)	21June
Ledbury-Moore, H. L. (*w*)	21June
Lisbona, S. M. (*w*)	21June
Pearce-Ellis, G. J. (*w*)	21June
Reed, A. (*w*)	21June
Reeves, B. (*w*)	21June
Rogers, A. L. (*w*)	21June
Wakeley, E. W. (*w*)	21June
Allerton, M. E. (*w*)	21June
Arnold, C. C. (*w*)	21June
Couch, E. G. W. (*w*)	21June
Crundall, W. F. (*w*)	21June
Davies, T. P. (*w*)	21June
Drysdale, N. McL. (*w*)	21June
Edgecombe, P. W. L. (*w*)	21June
Garner, M. L. (*w*)	21June
Giles, C. (*w*)	21June
Hayward, J. R. (*w*)	21June
Holderness, H. A. (*w*)	21June
King, R. G. (*w*)	21June
Law, B. A. (*w*)	21June

2339a

Lawrence, E. L. (*w*)	21June
Sacker, N. (*w*) **P.**	21June
Thorpe, A. S. (*w*) **P.**	21June
Lazenby, D. C. (*w*)	21June
Learmont, H. M. (*w*)	21June
MacDonald, P. D. (*w*)	21June
Mackenzie, A. K. J. (*w*)	21June
Middleton, W. F. (*w*)	21June
Procter, G. A. (*w*)	21June
Scott, L. (*w*)	21June
Squair, L. A. (*w*)	21June
Tomlinson, H. (*w*)	21June
Turnbull, N. H. (*w*)	21June
Walker, J. (*w*)	21June
Paterson, J. C. (*w*)	21June
Struthers, A. M. (*w*)	27June
Canham, L. S. (*w*)	27June
Cuthbertson, J. R. (*w*)	30June
Jennings, W. O. (*w*)	1July
Stillman, W. J. § (*w*)	1July
Bushell, A. S. (*w*)	1July
Wellington, W. P. (*w*)	2July
Fox, H. F. (*w*)	2July
Fendick, E. R. S. (*w*)	4July
Crocker, L. (*w*)	4July
Harrison, L. G. (*w*)	4July
Mitchell, P. W. L. (*w*)	12July
Smith, L. H. (*w*)	12July
Smith, W. G. (*w*)	12July
Britton-Harvey, A. W. (*w*)	12July
Anderson, G. S. (*w*)	12July
Cowley, T. R. (*w*)	12July
Hulme, N. A. (*w*)	12July
Lawrence, E. (*w*)	12July
Lawson, E. F. (*w*)	12July
Lytton, M. (*w*)	12July
Mathewson, J. (*w*)	12July
Newell, G. (*w*)	12July
Orchard, J. G. R. (*w*)	21July
Taylor, W. A. (*w*)	12July
Villiers, E. R. S. (*w*)	12July
Weir, T. K. (*w*)	12July
James, K. M. (*w*)	16July
Damadian, M. (*w*)	19July
Clemow, E. (*w*)	20July
Stephenson, K. G. (*w*)	20July
Scott, P. (*w*)	21July
Williams, B. (*w*)	22July
Ayre, J. McD. § (*w*) **P.**	25July
Cooper, F. A. § (*w*) **P.**	29July

2340

Flying Officers
—contd.

Piper, K. J. W. (*w*)		31July
Meaker, C. F. (*w*)		1Aug
Lewis, J. B. (*w*)		1Aug
Kelly, D. (*w*)		2Aug
Tomkins, C. F. (*w*)		2Aug
Battershall, G. W. (*w*)		2Aug
Bird, C. O. (*w*)		2Aug
Purdham, I. (*w*)		2Aug
Couban, S. J. (*w*)		2Aug
Duringer, C. H. (*w*)		2Aug
Frears, R. E. (*w*)		2Aug
Hunt, V. H. (*w*)		2Aug
McKinlay, K. G. (*w*)		2Aug
Needham, H. T. (*w*)		2Aug
Searle, N. J. (*w*)		2Aug
Wilson, W. (*w*)		2Aug
Taylor, P. J. (*w*)		7Aug
Hodson, H. (*w*)		8Aug
Walrond, K. C. (*w*)	P.	8Aug
Steele, D. H. (*w*)		8Aug
Smith, C. J. (*w*)		14Aug
Hampton, J. D. (*w*)		14Aug
Crane-Barnes, A. H. (*w*)		14Aug
Denbigh, R. H. (*w*)	P.	18Aug
Bottomer, W. E. § (*w*)	P.	21Aug
Oxley, F. R. § (*w*)		22Aug
Norton, L. T. (*w*)		22Aug
Callighan, A. B. (*w*)		22Aug
Clouston, B. G. (*w*)		22Aug
Gray, A. A. (*w*)		22Aug
Murdoch, G. F. (*w*)		22Aug
Nicholson, E. C. (*w*)		22Aug
Sanders, H. (*w*)		22Aug
Wearing, E. (*w*)		22Aug
Simpson, H. D. L. (*w*)		22Aug
Hann, E. G. W. (*w*)		23Aug
Scott, A. G. B. (*w*)		25Aug
Williams, F. R. (*w*)	P.	26Aug
Lloyd, A. W. (*w*)	P.	26Aug
Wignall, L. (*w*)	P.	27Aug
Bordeaux, M. J. (*w*)	P.	29Aug
Clifford, N. H. (*w*)	P.	29Aug
Hughes, C. A. (*w*)	P.	29Aug
Whitehurst, C. L.	P.	5Sept
Morley, G. (*w*)		5Sept
Mansell, L. F. (*w*)	P.	6Sept
Bratt, G. D. (*w*)	P.	8Sept
Caldwell, S. M. (*w*)	P.	10Sept
Rantell, G. J. § (*w*)		12Sept
Phipps, J. E. (*w*) §		12Sept
Thompson, A. J. (*w*)		12Sept
Lang, E. H. (*w*)		12Sept
Kent, R. J. (*w*)		12Sept
Park, R. (*w*)	P.	12Sept
Allen, J. C. (*w*)		12Sept
Arthur, C. S. (*w*)		12Sept
Barton, R. G. (*w*)		12Sept
Belsham, M. (*w*)		12Sept
Brownlow, R. W. (*w*)		12Sept
Burton, R. G. (*w*)		12Sept
Calland, J. (*w*)		12Sept
Cole, S. E. (*w*)		12Sept
Easter, L. S. (*w*)		12Sept
Fleck, W. (*w*)		12Sept
Froome, H. W. (*w*)		12Sept
Gleave, J. N. (*w*)		12Sept

2341

Grainger, S. L. (*w*)		12Sept
Hearnden, F. H. (*w*)		12Sept
Heaven, S. E. (*w*)		12Sept
Henry, C. C. (*w*)		12Sept
Herries, J. A. (*w*)		12Sept
How, E. A. (*w*)		12Sept
Ingram, C. W. (*w*)		12Sept
Lee, A. W. E. (*w*)		12Sept
Lloyd, L. (*w*)		12Sept
MacLeod, F. C. (*w*)		12Sept
Main, B. W. (*w*)		12Sept
Morgan, M. V. (*w*)		12Sept
Pitblado, R. M. (*w*)		12Sept
Preston, S. (*w*)		12Sept
Reeves, P. A. L. (*w*)		12Sept
Stanford, E. F. C. (*w*)		12Sept
Tait, W. W. (*w*)		12Sept
Ward, J. H. L. (*w*)		12Sept
Wickens, S. C. F. (*w*)		12Sept
Lyons, M. V. (*w*)		12Sept
Cartwright-Terry, D. S. § (*w*)		19Sept
Lewis, F. R. (*w*)	P.	20Sept
Cockman, A. (*w*)	P.	27Sept
Turnbull, A. M. (*w*)	P.	27Sept
Heywood, G. W. (*w*)	P.	27Sept
Coe, C. E. (*w*)	P.	27Sept
Ellice, J. A.	P.	1Oct
Bratt, G. R. (*w*)	P.	1Oct
Bewley, A. G. (*w*)	P.	1Oct
Anderson, W. (*w*)	P.	1Oct
Bacon, E. C. (*w*)	P.	1Oct
Barras, G. W. (*w*)	P.	1Oct
Bateman, W. J. (*w*)	P.	1Oct
Bridgett, J. (*w*)	P.	1Oct
Brookes, A. H. (*w*)	P.	1Oct
Brown, H. (*w*)	P.	1Oct
Crafts, H. W. F. (*w*)	P.	1Oct
Davies, R. C. B. (*w*)	P.	1Oct
Day, C. M. (*w*)	P.	1Oct
De Ward, T. R. (*w*)	P.	1Oct
Duncan, W. A. (*w*)	P.	1Oct
Dymond, F. W. (*w*)	P.	1Oct
Edenborough, S. E. P. (*w*)	P.	1Oct
Egginson, H. D. (*w*)	P.	1Oct
Hamer, F. (*w*)	P.	1Oct
Harris, E. F. (*w*)	P.	1Oct
Haywood, J. B. (*w*)	P.	1Oct
Heppell, T. (*w*)	P.	1Oct
Herriot, F. H. (*w*)	P.	1Oct
Hook, W. F. (*w*)	P.	1Oct
Horsnell, T. B. S. (*w*)	P.	1Oct
James, W. E. (*w*)	P.	1Oct
Jefferis, C. (*w*)	P.	1Oct
Lester, F. G. (*w*)	P.	1Oct
Loe, L. W. (*w*)	P.	1Oct
Macdougall, I. D. L. (*w*)	P.	1Oct
Mackie, W. E. (*w*)	P.	1Oct
McLelland, D. (*w*)	P.	1Oct
McOnegal, S. (*w*)	P.	1Oct
Owen, J. G. (*w*)	P.	1Oct
Owen, R. G. (*w*)	P.	1Oct
Palmer, L. J. (*w*)	P.	1Oct
Plummer, H. W. (*w*)	P.	1Oct
Preston, W. N. (*w*)	P.	1Oct
Sexton, G. H. (*w*)	P.	1Oct
Unsworth, C. H. (*w*)	P.	1Oct
Smale, A. R. (*w*)	P.	1Oct
Warman, E. E. (*w*)	P.	1Oct
Pickering, J. R. (*w*)	P.	1Oct
Chartres, J. § (*w*)	P.	1Oct
Ash, P. O. § (*w*)	P.	1Oct

2342

Best, I. G. § (*w*)	P.	1Oct
Davies, O. D. G. (*w*)	P.	1Oct
Arthur, S. F. (*w*)	P.	1Oct
Bradford, E. B. (*w*)	P.	1Oct
Brimacombe, J. T. (*w*)	P.	1Oct
Cameron, J. G. (*w*)		1Oct
Chown, E. W. (*w*)	P.	1Oct
Craig, W. W. (*w*)	P.	1Oct
Crayston, R. N. (*w*)	P.	1Oct
Crossby, J. W. (*w*)	P.	1Oct
Dixon, S. M. (*w*)	P.	1Oct
Ducat, J. (*w*)	P.	1Oct
Frater, A. S. (*w*)	P.	1Oct
Goodwin, P. N. (*w*)	P.	1Oct
Kessick, A. R. (*w*)	P.	1Oct
King, L. T. S. (*w*)	P.	1Oct
Knill, G. (*w*)	P.	1Oct
Lloyd, R. N. (*w*)	P.	1Oct
Memory, A. R. (*w*)	P.	1Oct
Mills, F. D. F. (*w*)	P.	1Oct
Penn, J. H. (*w*)	P.	1Oct
Pfaff, G. R. C. (*w*)	P.	1Oct
Pragnell, R. E. (*w*)	P.	1Oct
Shaw, D. S. (*w*)	P.	1Oct
Simpson, D. G. (*w*)	P.	1Oct
Spearing, B. J. H. (*w*)	P.	1Oct
Styles, E. R. (*w*)	P.	1Oct
Thomas, A. W. (*w*)	P.	1Oct
Whiting, T. J. W. (*w*)	P.	1Oct
Wiggins, C. H. (*w*)	P.	1Oct
Winstanley, H. (*w*)	P.	1Oct
Wood, J. (*w*)	P.	1Oct
Wybrants, R. H. (*w*)	P.	1Oct
Yonge, D. A. (*w*)	P.	1Oct
Marshall, R. H. (*w*)	P.	1Oct
Poynton, G. A. (*w*)	P.	1Oct
Simms, J. B. (*w*)	P.	1Oct
Wynn-Evans, B. D. (*w*)	P.	1Oct
Anderson, A. S. (*w*)	P.	1Oct
Bayley, C. F. H. (*w*)	P.	1Oct
Benjarfield, R. P. (*w*)	P.	1Oct
Breeze, L. G. (*w*)	P.	1Oct
Brewer, A. E. (*w*)	P.	1Oct
Brown, J. E. H. (*w*)	P.	1Oct
Brown, N. A. W. (*w*)	P.	1Oct
Brown, R. H. V. (*w*)	P.	1Oct
Chambers, R. E. (*w*)	P.	1Oct
Chapman, B. C. (*w*)	P.	1Oct
Chard, H. W. (*w*)	P.	1Oct
Cleaver, S. F. (*w*)	P.	1Oct
Colbeck, D. (*w*)	P.	1Oct
Conn, W. (*w*)	P.	1Oct
Cook, F. M. (*w*)	P.	1Oct
Cornish, R. A. (*w*)	P.	1Oct
Cowdry, A. L. (*w*)	P.	1Oct
Cruickshank, K. J. (*w*)	P.	1Oct
Davison, J. (*w*)	P.	1Oct
Deane, K. H. (*w*)	P.	1Oct
Debney, J. R. (*w*)	P.	1Oct
Dowsett, E. D. (*w*)	P.	1Oct
Farrar, H. W. (*w*)	P.	1Oct

2343

Flying Officers
—contd.

Fitt, A. (*w*) P. 1Oct
Grant, J. D. (*w*) P. 1Oct
Leach, R. M. (*w*) P. 1Oct
Moorley, W. F. S. (*w*) P. 1Oct
Mull, C. L. (*w*) P. 1Oct
Woolley, J. G. (*w*) P. 1Oct
Boyland, L. C. (*w*) P. 1Oct
Fulton, J. M. (*w*) P. 1Oct
Allison, C. B. (*w*) P. 1Oct
Galley, E. (*w*) P. 1Oct
Bice, G. L. (*w*) P. 1Oct
Atkin, R. W. (*w*) P. 1Oct
Ferguson, G. (*w*) P. 1Oct
Francis, H. W. (*w*) P. 1Oct
Caswell, J. W. (*w*) P. 1Oct
Shelley, P. G. (*w*) P. 1Oct
Avery, W. (*w*) P. 1Oct
Bassett, P. C. (*w*) P. 1Oct
Brookes, R. F. (*w*) P. 1Oct
Burr, D. A. (*w*) P. 1Oct
Chadwick, D. H. (*w*) P. 1Oct
Coleman, L. H. (*w*) P. 1Oct
Downing, R. M. (*w*) P. 1Oct
Flower, V. L. (*w*) P. 1Oct
Garrett, R. W. (*w*) P. 1Oct
Goodliffe, E. P. (*w*) P. 1Oct
Goodwin, S. W. C. (*w*) P. 1Oct
Goss, L. A. (*w*) P. 1Oct
Hallam, H. L. (*w*) P. 1Oct
Handford, N. H. (*w*) P. 1Oct
Harrison, P. (*w*) P. 1Oct
Harwood, G. H. U. (*w*) P. 1Oct
Holland, M. A. (*w*) P. 1Oct
Keyte, J. N. (*w*) P. 1Oct
Lamont, K. G. (*w*) P. 1Oct
Land, C. D. (*w*) P. 1Oct
Larkin, G. J. (*w*) P. 1Oct
Morris, P. H. (*w*) P. 1Oct
Morrissey, N. G. (*w*) P. 1Oct
Oram, R. G. (*w*) P. 1Oct
Pearson, A. H. (*w*) P. 1Oct
Polsom, D. R. (*w*) P. 1Oct
Price, N. H. (*w*) P. 1Oct
Pritty, H. W. (*w*) P. 1Oct
Starr, R. H. (*w*) P. 1Oct
Stratton, R. N. (*w*) P. 1Oct
Thompson, E. J. (*w*) P. 1Oct
Reeves, H. W. § (*w*) P. 1Oct
Swan, A. M. (*w*) P. 1Oct
White, H. W. E. § (*w*) P. 1Oct
Lundberg, E. C. P. 1Oct
Goodman, W. F. G. L. § (*w*) P. 1Oct
Randall, S. G. H. (*w*) P. 1Oct
Biddle, R. C. (*w*) P. 1Oct
Barker, A. J. W. (*w*) P. 1Oct
Radcliffe, C. K. J. (*w*) P. 1Oct
Fearns, E. C. (*w*) P. 1Oct
Bronkhurst, N. (*w*) P. 1Oct
Heath, E. W. (*w*) P. 1Oct
Williams, P. K. W. (*w*) P. 1Oct
Andrews, D. E. J. (*w*) P. 1Oct
Avery, W. H. (*w*) P. 1Oct
Bristow, W. T. (*w*) P. 1Oct
Brooks, D. L. (*w*) P. 1Oct
Brown, R. H. (*w*) P. 1Oct
Buckland, B. W. B. (*w*) P. 1Oct

2344

Carter, E. J. (*w*) P. 1Oct
Chamberlain, W. J. (*w*) P. 1Oct
Cleary, E. F. (*w*) P. 1Oct
Collier, J. R. (*w*) P. 1Oct
Constable, G. C. (*w*) P. 1Oct
Cooper, L. J. F. (*w*) P. 1Oct
Cooper, W. A. G. (*w*) P. 1Oct
Cornish, N. C. (*w*) P. 1Oct
Crane, B. E. (*w*) P. 1Oct
Curtis, J. W. H. (*w*) P. 1Oct
Davies, W. (*w*) P. 1Oct
Earl, G. J. (*w*) P. 1Oct
Ellerbeck, E. S. (*w*) P. 1Oct
Emerson, R. J. (*w*) P. 1Oct
Fairgrieve, G. W. (*w*) P. 1Oct
Fenton, D. L. (*w*) P. 1Oct
Fletcher, J. A. (*w*) P. 1Oct
Fluke, D. L. (*w*) P. 1Oct
Foott, L. W. (*w*) P. 1Oct
Green, C. (*w*) P. 1Oct
Hagger, H. C. (*w*) P. 1Oct
Hartley, E. L. (*w*) P. 1Oct
Jones, S. J. C. (*w*) P. 1Oct
Knowles, T. A. (*w*) P. 1Oct
Lucas, A. C. (*w*) P. 1Oct
Morley, H. (*w*) P. 1Oct
Phillips, C. H. (*w*) P. 1Oct
Rea, H. C. (*w*) P. 1Oct
Ricketts, C. E. (*w*) P. 1Oct
Sandbrook, R. L. (*w*) P. 1Oct
Stone, A. (*w*) P. 1Oct
Symington, G. D. (*w*) P. 1Oct
Vaughan, W. H. (*w*) P. 1Oct
Webb, C. W. (*w*) P. 1Oct
Woods, H. (*w*) P. 1Oct
Woof, P. W. G. (*w*) P. 1Oct
Gibson, W. § (*w*) P. 1Oct
Young, S. A. J. § (*w*) P. 1Oct
Rix, W. A. § (*w*) P. 1Oct
Green, L. W. P. 1Oct
Blachford, S. W. (*w*) P. 1Oct
Elmitt, C. A. (*w*) P. 1Oct
Hanbury, J. R. (*w*) P. 1Oct
Hanlon, R. E. (*w*) P. 1Oct
Harrop, W. E. (*w*) P. 1Oct
Hignett, W. H. (*w*) P. 1Oct
Higson, G. E. (*w*) P. 1Oct
Hogben, L. J. (*w*) P. 1Oct
Hood, J. (*w*) P. 1Oct
Hughes, C. J. A. (*w*) P. 1Oct
Humble, R. L. (*w*) P. 1Oct
Hutt, S. (*w*) P. 1Oct
King, H. D. (*w*) P. 1Oct
Langrick, G. H. (*w*) P. 1Oct
Lewis, E. J. (*w*) P. 1Oct
Mawer, G. (*w*) P. 1Oct
McBride, W. A. (*w*) P. 1Oct
Mitchell, R. P. W. (*w*) P. 1Oct
Morris, E. G. (*w*) P. 1Oct
Ostler, M. H. (*w*) P. 1Oct
Pack, L. J. (*w*) P. 1Oct
Parker, A. E. (*w*) P. 1Oct
Pinkham, J. (*w*) P. 1Oct
Pitt, D. E. (*w*) P. 1Oct
Pocock, H. C. (*w*) P. 1Oct
Powell-Davis, G. (*w*) P. 1Oct
Purchase, P. J. (*w*) P. 1Oct

2345

Rains, C. G. (*w*) P. 1Oct
Rees, E. J. (*w*) P. 1Oct
Riches, E. A. (*w*) P. 1Oct
Risby, H. (*w*) P. 1Oct
Tomlinson, S. (*w*) P. 1Oct
Watts, W. K. (*w*) P. 1Oct
Willies, A. S. (*w*) P. 1Oct
Hughesdon, E. (*w*) P. 1Oct
Harding, S. R. (*w*) P. 1Oct
Turvey, R. C. (*w*) P. 1Oct
Chadwick, R. G. (*w*) P. 1Oct
Bowd, J. E. (*w*) P. 1Oct
Ross, R. A. G. (*w*) P. 1Oct
Willcocks, T. H. (*w*) P. 1Oct
Cagienard, C. E. (*w*) P. 1Oct
Ell, R. G. (*w*) P. 1Oct
Earley, D. R. § (*w*) P. 1Oct
Edwards, A. T. S. § (*w*) P. 1Oct
Stroud, R. F. § (*w*) P. 1Oct
Iles, G. E. § (*w*) P. 1Oct
Chancellor, V. K. § (*w*) P. 1Oct
Humphreys, F. A. (*w*) P. 1Oct
Astill, W. R. (*w*) P. 1Oct
Bell, A. G. (*w*) P. 1Oct
Brown, D. B. (*w*) P. 1Oct
Bunner, L. E. (*w*) P. 1Oct
Butler, W. F. (*w*) P. 1Oct
Cocksedge, E. F. S. (*w*) P. 1Oct
Collier, R. G. (*w*) P. 1Oct
Collins, C. D. (*w*) P. 1Oct
Dow, J. C. (*w*) P. 1Oct
Ellisdon, A. W. (*w*) P. 1Oct
Hoare, J. C. (*w*) P. 1Oct
Hodgson, H. S. (*w*) P. 1Oct
Hoggett, C. (*w*) P. 1Oct
Howell, J. W. (*w*) P. 1Oct
Hughes, R. D. (*w*) P. 1Oct
Kynaston, N. E. (*w*) P. 1Oct
Langley, C. A. J. (*w*) P. 1Oct
Leitch, D. S. (*w*) P. 1Oct
Lewis, C. (*w*) P. 1Oct
Lewis, C. H. A. (*w*) P. 1Oct
Lewis, R. (*w*) P. 1Oct
Lloyd, W. A. (*w*) P. 1Oct
Nurse, R. (*w*) P. 1Oct
Owen, L. L. (*w*) P. 1Oct
Patterson, J. D. B. (*w*) P. 1Oct
Pearce, E. F. (*w*) P. 1Oct
Perriton, L. S. (*w*) P. 1Oct
Price, J. (*w*) P. 1Oct
Reeve, A. W. (*w*) P. 1Oct
Skinner, A. A. (*w*) P. 1Oct
Smithson, L. R. W. (*w*) P. 1Oct
Stevens, C. E. (*w*) P. 1Oct
Telfer, W. W. (*w*) P. 1Oct
Templeton, G. (*w*) P. 1Oct
White, K. H. W. (*w*) P. 1Oct
Williams, L. (*w*) P. 1Oct
Williams, T. (*w*) P. 1Oct
Wilson, J. F. (*w*) P. 1Oct
Wotton, R. K. (*w*) P. 1Oct
Adey, F. W. (*w*) P. 1Oct
Alderton, R. H. (*w*) P. 1Oct
Andrews, S. B. (*w*) P. 1Oct
Banbury, J. L. P. 1Oct
Biddle, N. T. P. 1Oct

2346

Flying Officers *contd.*

Blackbourn, P. (*w*)	P.	1Oct
Bucklow, E. (*w*)	P.	1Oct
Chapman, F. A. (*w*)	P.	1Oct
Clark, T. W. (*w*)	P.	1Oct
Cox, H. T. H. (*w*)	P.	1Oct
Davies, R. J. (*w*)	P.	1Oct
Derrick, C. (*w*)	P.	1Oct
Feast, S. E. (*w*)	P.	1Oct
Howells, G. T. (*w*)	P.	1Oct
Hughes, F. T. A. (*w*)	P.	1Oct
Hurding, L. F. (*w*)	P.	1Oct
Hurst, F. A. (*w*)	P.	1Oct
Ives, D. M. (*w*)	P.	1Oct
Jewell, E. R. (*w*)	P.	1Oct
Johnson, A. D. B. (*w*)	P.	1Oct
Lifton, R. N. (*w*)	P.	1Oct
McGhie, D. (*w*)	P.	1Oct
Milton, H. H. (*w*)	P.	1Oct
Morris, W. (*w*)	P.	1Oct
Roberts, E. A. J. (*w*)	P.	1Oct
Roberts, H. W. (*w*)	P.	1Oct
Sharpe, J. T. (*w*)	P.	1Oct
Sivyer, F. G. (*w*)	P.	1Oct
Smith, C. R. (*w*)	P.	1Oct
Stokes, B. R. H. (*w*)	P.	1Oct
Warner, B. W. M. (*w*)	P.	1Oct
Way, N. J. (*w*)	P.	1Oct
Western, R. (*w*)	P.	1Oct
Wilding, G. W. (*w*)	P.	1Oct
Wimbush, J. E. (*w*)	P.	1Oct
Wood, W. C. (*w*)	P.	1Oct
Wright, J. B. (*w*)	P.	1Oct
Yates, R. W. (*w*)	P.	1Oct
Brain, H. G. (*w*)	P.	1Oct
Corke, E. J. (*w*)	P.	1Oct
Harris, E. A. C. (*w*)	P.	1Oct
Matthews, A. T. J. (*w*)	P.	1Oct
Pickard, W. H. (*w*)	P.	1Oct
Regan, M. L. R. (*w*)	P.	1Oct
Watteau, E. E. (*w*)	P.	1Oct
Smith, R. F. L. (*w*)	P.	1Oct
Williams, S. H. (*w*)	P.	1Oct
Wright, F. L. (*w*)	P.	1Oct
Wright, K. C. (*w*)	P.	1Oct
Pritchard, A. J. (*w*)		1Oct
Verdon-Roe (*w*)	P.	1Oct
Smith, C. S. (*w*)	P.	1Oct
Ward, J. M. § (*w*)	P.	1Oct
Dawe, S. E. (*w*)	P.	1Oct
Bryant, A. L. (*w*)	P.	1Oct
Rose, F. A. (*w*)	P.	1Oct
Perkins, A. (*w*)	P.	1Oct
Coe, L. G. P. (*w*)	P.	1Oct
Kingdon, F. E. (*w*)	P.	1Oct
Watson, F. (*w*)	P.	1Oct
Stott, H. S. (*w*)	P.	1Oct
Rogerson, G. E. (*w*)	P.	1Oct
Rayner, H. S. (*w*)	P.	1Oct
Bagot, H. C. (*w*)	P.	1Oct
Edrige, R. S. (*w*)	P.	1Oct
Brans, B. W.	P.	1Oct
Pykett, R. H. A. (*w*)	P.	1Oct
Sample, J. (*w*)	P.	1Oct
File, C. F. (*w*)	P.	1Oct
Kusel, R. A. (*w*)	P.	1Oct
Leadbetter, E. O. (*w*)	P.	1Oct
Magden, W. L. (*w*)	P.	1Oct
Morley, J. R. (*w*)	P.	1Oct
Moss, A. (*w*)	P.	1Oct
Moss H. (*w*)	P.	1Oct
Moyle, R. B. L. (*w*)	P.	1Oct
Norman, J. P. (*w*)	P.	1Oct
Roberts, A. E. (*w*)	P.	1Oct

2347–52

Seargeant, E. C. (*w*)	P.	1Oct
Thomson, W. F. (*w*)	P.	1Oct
Berry, J. W. (*w*)	P.	1Oct
Thorp, L. W. (*w*)	P.	1Oct
Davidson, D. (*w*)	P.	1Oct
Couzens, H. H. (*w*)	P.	9Oct
Clay, L. McB. (*w*)	P.	12Oct
Wilson, R. S. (*w*)	P.	22Oct
O'Hanlon, F. G. (*w*)	P.	22Oct
Cruickshank, W. L.	P.	22Oct
Williams, W. R. §	F.	12Nov
Peirce, G. H. (*w*)	P.	18Nov
Slater, W. (*w*)		23Nov
Josling, K. J. W. (*w*)		5Dec
Sadler, F. W. (*w*)		14Dec
Thompson, B. J.	P.	24Dec
Anderson, T. (*w*)	P.	30Dec
White, W. R. E.		30Dec

1943

Bell, H. J. (*w*)		2Jan
Darke, M. W. R. (*w*)		2Jan
Clements, T. A. §	P.	14Jan
Moore, N. §	P.	14Jan
Secretan, L. H. (*w*)		19Jan
Williams, I. H. (*w*)		20Jan
Hunt, W. F. §		4Feb
Crichlow, T. N. (*w*)		10Feb

2353

Pilot Officers

1940

Murray, W. B.		14Jan
Drummond, G. M. D.	P.	20July
Holden, A. (*S. Rhodesian A.F.*)		15Aug
Tomlinson, D. S.		13Sept
Hickman, M. F.	P.	10Oct
Matthews, N. M.		7Nov
Scott, A. G. B.	P.	25Nov

1941

Goodman, V. G. §	P.	8Jan
John, T. §	P.	24Mar
Pain, J. G. (*S. Rhodesian A.F.*)		6May
Baker, R. J. K. §	P.	14June
Bromley, H.	P.	21June
Harris, M. R.		21June
Miller, W.		21June
Macleod, D. §	P.	27June
Philp, K. L.	P.	30June
Pethybridge, H. W.	P.	12July
Raby, B. W.	P.	12July
Brightwell, F. C. G.	P.	21July
Hemingway, M. §	P.	2Aug
Evans, H. C. §	P.	22Aug
Wellington, W. P.		25Aug
Burgess, D. J.	P.	12Sept
Taylor, P. J.	P.	12Sept
Barnard, G. C.	P.	27Sept
Krome, E. G.	P.	27Sept
Jones, S. A.		1Oct
Kirshner, L.		1Oct
Spinks, R. H.	P.	3Oct
Hawthorne, D. W.	P.	4Oct
Foxall, C. L.	P.	14Nov
Hughes, H. E.	P.	6Dec
Gilmore, G. §	P.	26Dec

2354

1942

Chancellor, V. K. §		16Jan
Renshaw, R. M. L.		30Jan
Smith, R. K.	P.	6Feb
Smith, R. F. L.	P.	15Feb
Tofte, J.		26Feb
Congreve, T.		4Mar
Williams, H. E.		4Mar
Henry, M. M.		4Mar
Read, J. W.	P.	14Mar
Smith, A. S.		8Apr
Osborne, R. H.	P.	22Apr
Hardy, G. N.	P.	22Apr
Sandy, H. C	P.	28Apr
Goodale, R. E.	P.	10Aug
Malcolm, K.	P.	3Sept
Morris, H.		15Sept
Norris, R. P. §	P.	21Oct
Lawrance, E. A.		28Oct
Wild, E.	P.	4Nov
Barlow, N. H.	P.	6Nov
Elsdon, R.	P.	10Nov
Wright, J. R. §	P.	12Nov
Ricketts, C. H.	P.	16Nov
Wakefield, T. A.	P.	18Nov
Thomas, H. V.	P.	19Nov
Excell, H. M.	P.	20Nov
Edwards, J. E.	P.	21Nov
Robertson, J.	P.	22Nov
Johnson, J. F.	P.	24Nov
Read, D. E.	P.	2Dec
Campbell, A. M. §	P.	9Dec
Dawson, E.	P.	11Dec
Goddard, A. A.	P.	14Dec
Yuille, J.	P.	17Dec
Brenan, L. W. §	P.	17Dec
Harrison, G. A. §	P.	17Dec
Anderson, A.	P.	22Dec
Broderick, A.	P.	22Dec
Watt, L. G.	P.	22Dec
Williams, T. G.	P.	22Dec
Jarrett, A. W.	P.	27Dec
Peat, D.	P.	29Dec
Gould, W. S.	P.	30Dec
Rainbow, S. J.	P.	30Dec

2355

1943

Jolly, R. M.	P.	7Jan
Lewis, T. D.	P.	12Jan
Bosher, F. W. P.	P.	12Jan
Wain-Heapy, H. N.	P.	12Jan
Sanders, H. H.	P.	12Jan
Youd, W. C.	P.	12Jan
Fleming, R.	P.	17Jan
Holmes, A. R.	P.	17Jan
Condie, W.	P.	22Jan
Johnson, C. H.	P.	22Jan
Openshaw, E. A. L.	P.	23Jan
Morgan, T.	P.	25Jan
Whitehead, A. F. A.	P.	26Jan
Pluck, F. W. §	P.	3Feb
Haines, G. S. §	P.	3Feb
Puplett, R. J.	P.	3Feb
Settle, H.	P.	3Feb
Ware, B. T.	P.	3Feb
Vink, H. K.	P.	3Feb
Smallwood, R. H. J.	P.	3Feb
Roberts, F. W.	P.	3Feb
Horley, G. E. §	P.	10Feb
Bundy, W. H. §	P.	16Feb
Betts, L. G.	P.	19Feb

2356

Acting Pilot Officers

1941

Simpson, H. D. L.	P.	20June
Gilmore, G. §	P.	29July
Baldwin, R. W. §		8Aug
Bourton, C. L.	P.	5Dec
Duncan, W. S.	P.	5Dec
Barclay-Smith, A.	P.	12Dec
Whittaker, C. G.	P.	12Dec

1942

Clarke, B. L.	P.	2Jan
Stooke, A. H. N.	P.	14Jan
Nightingale, J.	P.	28Jan
Henderson, J. W.	P.	22Apr
Stead, C. E.	P.	1Oct
Price, R. A. T.	P.	1Oct
Murley, A. F.	P.	9Nov
Parsons, J. H.	P.	3Dec
Semple, F. B.	P.	3Dec
Reed, R. A.	P.	3Dec
Brodie, J. §	P.	24Dec
McCart, J. §	P.	24Dec
Cordery, A. S. §	P.	24Dec
Walton, S.	P.	24Dec
Gibson, G. G.	P.	24Dec
Stowe, L. H.	P.	24Dec
Williams, F. C.	P.	24Dec
Murray, W. McI.	P.	24Dec
Feaver, G. J. K.	P.	24Dec
Roberts, D. M.	P.	24Dec
Robertson, G. P.	P.	24Dec
Ogle, R. S.	P.	24Dec
Thomson, H. K.	P.	24Dec
Hardman, F.	P.	24Dec
Fitton, H.	P.	31Dec

2357–2364

1943

Butchart, W. §	P.	14Jan
Howell, J. §	P.	14Jan
Lounds, K. C. §	P.	14Jan
Cessford, W. G. §	P.	14Jan
Alexander, K. M.	P.	14Jan
Burningham, C. F.	P.	14Jan
Hodson, A. N.	P.	14Jan
Johnson, A. M.	P.	14Jan
Lawson, A. M.	P.	14Jan
Parker, C. H.	P.	14Jan
Allan, J.	P.	14Jan
Blackwood, A. McA.	P.	14Jan
Aitken, T. J.	P.	14Jan
Chapman, D. J.	P.	4Feb
Crow, E.	P.	4Feb
Hayball, F. R.	P.	4Feb
Reddy, R. S.	P.	4Feb
Webster, S. M.	P.	4Feb
Bird, A. F.	P.	4Feb
Challis, H. S.	P.	4Feb
Plant, J. J.	P.	4Feb
Boxell, J. F.	P.	4Feb
Skerman, T. A.	P.	4Feb
Jones, R. G.	P.	4Feb
Morris, T. H.	P.	4Feb

MEDICAL BRANCH

Air Marshal.

Whittingham, *Sir* Harold E., *K.B.E.*, *M.B.*, *Ch.B.*, *F.R.C.P.(Lond).* *F. R. C. P.* (*E.*), *F.R.F.P.S.*, *D.P.H.*, *D.T.M.&H.*, *K.H.P.* § 1Mar41

Air Vice-Marshals.

Tyrrell, W., *C.B.E.*, *D.S.O.*, *M.C.*, *M.B.*, *B.Ch.*, *D.P.H.* § (*t*) (*ret.—retained under K.R. 3543*) 1Sept40

Cowtan, F. C., *M.R.C.S.*, *L.R.C.P.*, *K.H.S.* § (*t*) 1Dec42

Panter, A. E., *M.R.C.S.*, *L.R.C.P.*, *K.H.S.* § (*t*) 1Dec42

Grant, A., *C.B.E.*, *M.B.*, *Ch.B.*, *D.P.H.*, *K.H.S.* § (*t*) 1Dec42

Air Commodores.

Hewat, H. A., *M.B.*, *Ch.B.*, *D.T.M. & H.* § (*t*) 1June41

Kelly, T. J., *M.C.*, *M.D.*, *Ch.B.* § (*t*) 1Dec41

Power, D'A., *M.C.*, *M.R.C.S.*, *L.R.C.P.* § (*t*) 1June42

Burton, H. L., *M.B.*, *B.S.*, *D.P.M.*, *K.H.P.* § (*t*) 1June42

Knowles, R. H., *M.D.*, *Ch.B.*, *D.P.H.* § (*t*) 1Jan43

Biggs, K., *M.C.*, *M.R.C.S.*, *L.R.C.P.*, *D.P.H.* § (*t*) 1Jan43

Ryan, R. W., *M.B.*, *B.S.* § (*t*) 1Jan43

Group Captains.

Craig, E. W., *M.C.*, *M.B.*, *B.Ch.* § 1July35

Marshall, G. S., *O.B.E.*, *M.R.C.S.*, *L.R.C.P.*, *D.P.H.*, *D.T.M. & H.*, *L.D.S.*, *K.H.P.* § 1Jan36

Kyle, J., *M.R.C.S.*, *L.R.C.P.* § 1Jan38

Rook, A. F., *O.B.E.*, *F.R.C.P.*, *M.R.C.S.*, *D.P.H.* § 1Jan38

Lumley, E. A., *M.C.*, *M.B.*, *B.Ch.*, *D.P.H.* § 1July38

Wambeek, W. G. L., *M.R.C.S.*, *L.R.C.P.* § 1Jan39

Morton, T. C. St. C., *O.B.E.*, *M.D.*, *Ch.B.*, *M.R.C.P.*, *D.P.H.*, *D.P.M.*, *D.T.M. & H.* § 1Jan39

Boddie, D. G., *M.B.*, *Ch.B.* § 1Jan39

McLaren, D., *M.B.*, *Ch.B.* § 1Apr39

Hodgins, W. E., *M.B.*, *M.C.P. & S.* § 1July39

McIntyre, *Sir* John, *K.B.E.*, *C.B.*, *M.C.*, *M.B.*, *B.Ch.* § (*Air Vice-Marshal ret. 1 July 27*) 7Sept39

Conybeare, J. J., *M.C.*, *M.D.*, *F.R.C.P.* 11Sept39

Symonds, C. P., *M.D.*, *F.R.C.P.* 11Sept39

Keynes, G. L., *M.D.*, *F.R.C.S.* 17Oct39

1940

Murphy, F. J., *M.B.*, *B.Ch.*, *D.P.H.* § 23Apr

Hall, P. A., *M.D.*, *M.Ch.* § 23Apr

McClurkin, T., *M.B.*, *B.Ch.*, *D.P.H.* *Dip. Bact.*, *D.T.M. & H.* § 23Apr

Livingston, P. C., *O.B.E.*, *F.R.C.S.*, *F.R.C.S.(E).*, *L.R.C.P.*, *D.P.H.*, *D.O.M.S.* § 23Apr

Briscoe, A., *M.B.*, *B.Ch.* § 1Dec

O'Neill, C. T., *O.B.E.*, *M.B.*, *B.Ch.* § 1Dec

Landells, J. K. R., *M.B.*, *B.S.*, *F.R.C.S.* (*E*) § 1Dec

I. Dickson, E. D. D., *M.B.*, *Ch.B.*, *F.R.C.S.* (*E.*), *D.L.O.* § 1Dec

1941

Thomas, T. J., *M.B.*, *B.S.* § 1June

Barnes, W. E., *M.R.C.S.*, *L.R.C.P.* § 1June

Leahy, J. D., *M.C.*, *M.B.*, *B.Ch.* § (*s. 1 July 42*) (*t*) 1June

Foreman, E. C. K. H., *M.R.C.S.*, *L.R.C.P.* § (*t*) 1June

Walker, W. J. G., *M.R.C.S.*, *L.R.C.P.* § (*s. 1 Jan. 43*) (*t*) 1June

Smith, V. R. *M.R.C.S.*, *L.R.C.P.* § (*t*) 1Sept

Barber, C. P., *L.M.S.S.A* § (*t*) 1Sept

Maxwell, G. H. H. *M.B.*, *Ch.B.*, *D.P.H.*, (*t*) § 1Sept

Macintosh, R. R., *D.M.*, *F.R.C.S.(E.)*, *M.R C.S.*, *L.R.C.P.*, *D.A.* 1Oct

1942

Duck, W. A. S., *O.B.E.*, *M.R.C.S.*, *L.R.C.P.*, *D.P.H.* § (*ret.—retained under K.R. 3543*) (*t*) 11Jan

Ewing, V. S., *M.B.*, *Ch.B.*, *D.P.H.* § (*t*) 1Sept

Russell, J. G., *M.B.*, *B.Ch.* § (*t*) 1Sept

1943

Gregor, J. B., *M.R.C.S.*, *L.R.C.P.* § (*t*) 1Jan

Stanbridge, R. H., *M.R.C.S.*, *L.R.C.P.*, *D.P.M.* § (*t*) 1Jan

Gillespie, R. D., *M.D.*, *F.R.C.P.*, *D.P.M.* (*t*) 1Jan

Cade, S., *F.R.C.S.*, *M.R.C.P.* (*t*) 1Jan

2368

Wing Commanders.

1930–1939

Overton, R. S., *M.R.C.S., L.R.C.P.* § (*ret.—retained under K.R. 3543*) 1 July30

Rothwell, J., *M.B., Ch.B.* (*ret*) § 1July31

Brown, A. J., *D.S.O., M.R.C.S., L.R.C.P.* (*ret*) § 1July33

Young, P. H., *M.B., Ch.B.* (*ret.—retained under K.R. 3543*) § 1May34

Costello, J. M. A., *M.C., M.D., B.Ch.*(*ret*) § 1May34

Forbes, J. T., *M.R.C.S., L.R.C.P.* § (*ret.—retained under K.R. 3543*) 1July34

Wilson, W. F., *M.C., M.B., B.Ch.* § (*ret.—retained under K.R. 3543*) 1Jan35

Barr-Sim, A. E., *M.B., Ch.B.* § 1Jan35

Haythornthwaite, B. F., *M.B., B.Ch.* § 1July36

Lindup, C. A., *M.R.C.S., L.R.C.P.* § 1July36

Atteridge, T. J. D., *M.R.C.S., L.R.C.P.* § 1July36

White, R. W., *M.R.C.S., L.R.C.P.* § 1Jan37

O'Connell, G. P., *M.B., B.Ch.* § 1Jan37

Dickson, A., *M.B., Ch.B., F.R.C.S.*(*E.*) § 1Jan37

O'Brien, T. V., *M.B., Ch.B.* § 1July37

Fisher, R. L. C., *M.B., B.Ch., D.O.M.S.* § 1Jan38

Parry-Evans, J., *M.R.C.S., L.R.C.P., D.L.O.* § 1Jan38

Townsend, A. A., *M.B., B.Ch.* § 1Jan38

Kilpatrick, J. MacC., *M.B., B.Ch., D.P.H.* § 1July38

Palmer-Jones, L. C., *M.B., Ch.B., F.R.C.S.*(*E.*) § 1July38

Cross, B. W., *M.R.C.S., L.R.C.P.* § 1July38

Harvey, A., *M.B., B.Ch., D.P.H.* § 1July38

2369

Hyder, L. I., *M.R.C.S., L.R.C.P.* § 1Jan39

White, F. L., *M.R.C.S., L.R.C.P.* § 1Jan39

Nicolls, C. G. J., *M.B., B.Ch.* § 1Jan39

Cook, A. F., *L.R.C.P., & S., D.P.H.* § 1Jan39

Thompson, E., *F.R.C.S.* (*E.*), *M.R.C.S., L.R.C.P.* § 1Jan39

Rear, J. D'L., *M.R.C.S., L.R.C.P.* § 1Jan39

O'Malley, C. J. S., *M.B., B.S., M.R.C.S., L.R.C.P.* § 1Jan39

Canton, T. J. X., *M.B., Ch.B.* § 1July39

Church, G. E., *M.B., Ch.B., L.R.C.P. & S., D.M.R.E., D.M.R.* § 1July39

Crawford, F. B. C. L. B., *M.B., B.Ch., D.P.H.* § 1July39

Magner, J., *M.D., B.Ch.* § 1July39

Smith, N. I., *M.D., Ch.B.* § 1July39

Penman, H., *M.B., Ch.B., D.O.M.S.* § 1July39

Hill, J., *M.B., Ch.B., D.P.H.* § 1July39

1940

Barling, P. D., *M.B., Ch.B.* § 23Apr

Freeman, L., *L.M.S.S.A. D.M.R.E.* § 23Apr

Hutchieson, J., *M.B., B.Ch., D.P.H.* § 23Apr

Strachan, G. S., *M.B., Ch.B.* § 23Apr

McClosky, A. L. St. A., *M.R.C.S., L.R.C.P., D.P.H., D.A.* § 23Apr

Freeman, R. G., *L.R.C.P. & S.* § 23Apr

Neely, J. C., *M.B., B.Ch., M.R.C.S., L.R.C.P., D.O.M.S., D.O.*(*Oxon.*) § 23Apr

Perkins, P. H., *M.R.C.S., L.R.C.P.* § 1Dec

Lipscomb, F. E., *M.R.C.S., L.R.C.P., D.P.H., D.T.M. & H.* § 1Dec

Coffey, C. W., *L.R.C.P. & S.* § (*t*) 1Dec

McAleer, G. W., *M.B., Ch.B., D.T.M.&H.* § 1Dec

2370

1941

Wilson, T. W., *L.R.C.P. & S.* § (*t*) 1Mar

Thorpe, R., *M.R.C.S., L.R.C.P.* § 1Mar

Potter, P. B. L., *M.D., Ch.B., D.P.H., D.T.M. & H.* § 1Mar

Paton, G. W., *M.B., Ch.B., D.P.H.* § 1Mar

Topham, R. S., *M.B., Ch.B., M.R.C.S., L.R.C.P., D.P.H., D.M.R.E.* (*ret.*) § (*t*) 1June

McCullagh, L. P., *M.B., B.Ch.* (*ret.*) § (*t*) 1June

Wilson, D. A., *M.R.C.S., L.R.C.P., D.M.R.E., D.M.R.* § 1June

Pimblett, H. C. S., *M.D., B.S., D.C.O.G.* § 1June

Kemp, J., *M.B., Ch.B., D.P.H.* § 1June

McNally, P. J., *M.B., B.Ch., D.P.H.* § (*s. 1 July 42*) (*t*) 1June

Williams, G. H. J., *M.R.C.S., L.R.C.P.* § (*s. 1 July 42*) (*t*) 1June

McGovern, J. F., *M.B., M.Ch.* § (*t*) 1June

Crowley, C., *M.B., B.Ch., D.P.H.* § (*s. 1 Jan. 43*) (*t*) 1June

Williams, G. O., *M.R.C.S., L.R.C.P.* § (*s. 1 Jan. 43*) (*t*) 1June

Thomas, A. T. G., *M.D., B.S., D.P.H.* ‡ (*t*) 1June

McElligott, G. L. M., *M.R.C.S., L.R.C.P* (*t*) 1June

Brinton, D. H., *D.M., B.Ch., F.R.C.P.* (*t*) 1June

Flemming, C. W., *D.M., M.Ch., F.R.C.S., L.R.C.P.* (*t*) 1June

Simpson, J. F., *F.R.C.S., L.R.C.P.* (*t*) 1June

Roques, F. W., *M.D., M.Ch., F.R.C.S. F.R.C.O.G.* (*t*) 1June

Trail, R. R., *M.C., M.D., Ch.B., F.R.C.P.* (*t*) 1June

Skeet, J. G., *M.R.C.S., L.R.C.P.* (*t*) 1June

Lyle, T. K., *M.D., M.Ch., F.R.C.S., M.R.C.P.* (*t*) 1June

Cato, E. T., *M.B., B.S., F.R.C.S.* (*t*) 1June

Henderson, N. K., *M.B., Ch.B., D.P.H., D.P.M.* (*t*) 1June

Ironside, R. N., *M.B., Ch.B., F.R.C.P.* (*t*) 1June

Allan, J. C. H., *M.B., Ch.B.* ¶ (*t*) 1June

Clarke, H. O., *M.B., B.Ch., F.R.C.S., F.R.C.S.*(*I*) 3June

2371

Wing Commanders —*contd.*

Aherne, R. J., *M.C., L.R.C.P. & S.* § (*Group Capt., ret.*) 25June

Smartt, F. N. B., *M.B., B.Ch.* (*Group Capt., ret.*) § 26June

Knight, G. A. M., *M.B., B.S., D.L.O.* § (*s. 1 Jan. 43*) (*t*) 1Sept

Dixon, F. W. P., *M.B.E., M.B., B.S., F.R.C.S.(E.), D.O.* (*Oxon*) § (*t*) 1Sept

Palfreyman, C. R., *M.B., B.S., F.R.C.S., D.O.M.S.* § (*t*) 1Sept

Rumball, C. A., *M.R.C.S., L.R.C.P., D.T.M. & H., D.P.M., L.D.S.* § (*t*) 1Sept

Burns, A. S., *M.B., Ch.B.* (*ret.*) § (*t*) 1Sept

Grace, R. F. T., *M.D., Ch.B., M.R.C.P.* ‡ (*t*) 1Sept

Smyth, J. C., *L.R.C.P. & S., L.M., L.D.S.* § (*t*) 1Sept

Howell, E. G., *M.R.C.S., L.R.C.P.* ‡ (*t*) 1Sept

Ainsworth-Davis, J. C., *M.D., B.Ch., F.R.C.S., F.R.C.S.(E.), L.R.C.P.* (*t*) 1Sept

Stewart, J. G., *M.C., M.B., Ch.B.* (*t*) 1Sept

Williams, J.H., *M.R.C.S., L.R.C.P.* ¶ (*t*) 1Sept

Dick, I. A. G. L., *M.D., Ch.B., F.R.C.S.(E.)* ¶ (*t*) 1Sept

Huins, J. P., *O.B.E., M.R.C.S., L.R.C.P.* ¶ (*t*) 1Sept

Attwood, J. H., *M.B., B.S., M.R.C.S., L.R.C.P., D.A.* ¶ (*t*) 1Sept

Montgomery, T., *M.D., B.Ch., D.P.H.* § (*Group Capt., ret.*) 19Sept

Ritchie, J. M., *M.B., Ch.B.* § (*t*) 1Dec

Tomkins, V. H., *M.R.C.S., L.R.C.P., D.P.M.* § (*t*) 1Dec

Kersley, J. A., *M.B.Ch.B., F.R.C.S.(E.), M.R.C.S., L.R.C.P., D.L.O.* § (*t*) 1Dec

Howell, J. E., *M.B., Ch.B.* ¶ (*t*) 1Dec

Fraser, O. M., *M.B., Ch.B.* § (*t*) 1Dec

Corbet, L. M., *M.B., B.S.* † (*t*) 1Dec

2372-5

1942

Harold, C. G., *M.B., Ch.B.* § (*t*) 1Mar

Williams, O. S. M., *M.R.C.S., L.R.C.P., D.A.* § (*t*) 1Mar

Smith, S. B. S., *L.M.S.S.A., D.T.M. & H.* § (*t*) 1June

Tweedie, F. I. G., *M.B., B.Ch., M.R.C.S., L.R.C.P.* † (*t*) 1June

Wingate, J., *M.B., Ch.B.* (*t*) 1June

Mogg, F. G., *G.M., M.R.C.S., L.R.C.P.* § (*t*) 1Sept

Peterson, F. H., *M.D., M.C.P. & S.* § (*t*) 1Sept

Macdonald, T. C., *A.F.C., M.D., Ch.B.* § (*t*) 1Sept

Sandow, I. F., *M.R.C.S., L.R.C.P.* § (*t*) 1Sept

Donovan, E., *M.B., Ch.B.* ‡ (*t*) 1Sept

Weston, A. M., *M.B., B.Ch., M.R.C.S., L.R.C.P.* § (*t*) 1Sept

1943

Tate, J., *M.B., B.Ch., D.P.H., M.R.C.P.* (*t*) 1Jan

Barton, C., *M.B., B.Ch.* (*t*) 1Jan

Carslaw, J. S., *M.B., Ch.B.* § (*t*) 1Jan

Bolan, T. D., *L.R.C.P. & S.* § (*t*) 1Jan

Cullinan, J. H., *M.R.C.S., L.R.C.P.* (*ret*) § (*t*) 1Jan

Walsh, J. L., *M.B., B.S.* § (*t*) 1Jan

Dales, J. F., *M.R.C.S., L.R.C.P.* § (*t*) 1Jan

Everett, L. S., *M.R.C.S., L.R.C.P.* § (*t*) 1Jan

Stamm, W. P., *M.B., B.S., M.R.C.S., L.R.C.P.* § (*t*) 1Jan

MacKay, I., *M.D., Ch.B., D.P.H., D.T.M. & H., Dip. Bact.* § (*t*) 1Jan

Bannerman, H., *M.B., B.S.* (*t*) 1Jan

2376

Squadron Leaders

Johnson, F. E., *L.R.C.P.*, *M.R.C.S.* § 14Sept25

1940

Milner, J. G., *M.B.*, *B.Ch.*, *F.R.C.S.* 5July

McLean, D. W., *M.B.*, *Ch.B.*, *D.O.M.S.* 9July

Scoular, L. G., *M.D.*, *Ch.B.*, *D.O.M.S.* (*w*) 20Aug

Doggart, J. H., *M.D.*, *F.R.C.S.* 24Sept

Palin, A. G., *B.M.*, *B.Ch.*, *F.R.C.S.(E.)*, *M.R.C.S.*, *L.R.C.P.* 8Nov

Campbell, A. C. P., *M.B.*, *Ch.B.*, *F.R.C.P.(E.)* 26Nov

Nelson, S. R. C., *M.D.*, *M.C.P. & S.* § (*w*) 26Nov

Durand, R. W., *M.R.C.S.*, *L.R.C.P.* (*w*) 2Dec

Davies, I. J., *M.D.*, *B.Ch.*, *D.P.M.* 6Dec

Robson, K., *M.B.*, *B.Ch.*, *M.R.C.P.* (*w*) 14Dec

Sampson, R., *M.B.*, *Ch.B.*, *F.R.C.S.(E)*, *D.O.M.S.* 20Dec

Morris, W. M., *F.R.C.S.(E.)*, *M.R.C.S.*, *L.R.C.P.* 27Dec

1941

Ellis, M. P., *M.D.*, *M.S.*, *F.R.C.S.* 7Jan

Hunt, J. H., *M.D.*, *B.Ch.* *M.R.C.P.*, *M.R.C.S.* 7Jan

Latter, K. A., *M.D.*, *B.S.*, *M.R.C.P.*, *M.R.C.S.* 7Jan

Cates, B., *M.B.*, *B.S.*, *M.R.C.S.*, *L.R.C.P.*, *D.P.H.* 28Jan

Edwards, C. C., *M.B.*, *B.S.*, *M.R.C.P.*, *D.P.M.* 28Jan

Milligan, W., *M.B.*, *Ch.B.*, *M.R.C.S.*, *L.R.C.P.* (*w*) 27Feb

Magrath, D., *M.B.*, *D.P.H.*, *D.P.M.* ‡ (*w*) 2Mar

Fisher, R. E. W., *M.B.*, *B.Ch.* ‡ (*w*) 2Mar

2377

Hutchinson, W. J., *M.B.* *B.Ch.*, *D.P.H.* ‡ (*w*) 2Mar

Dearberg, L. E. A., *M.R.C.S.*, *L.R.C.P.* § (*w*) 10Mar

Stuart, G. H., *M.B.*, *B.S.*, *M.R.C.S.*, *L.R.C.P.* § (*w*) 20Mar

Briggs, C. F. R., *M.B.*, *B.S.*, *M.R.C.S.*, *L.R.C.P.* § (*w*) 8Apr

Cross, A. G., *M.B.*, *B.Ch.*, *F.R.C.S.* 1May

Stewart-Wallace, A. M., *M.D.*, *B.S.*, *M.R.C.P.*, *M.R.C.S.* 2May

Meekison, D. M., *M.D.*, *F.A.C.S.*, *F.A.A.O.S.* 9May

Gilchrist, G., *M.B.*, *B.S.* § (*t*) 1June

Morley, G. H., *F.R.C.S.*, *L.R.C.P.* § (*w. 15 Aug. 42*) (*t*) 1June

Blair, J. C. *M.B.*, *Ch.B.* § (*t*) 1June

Smith, A. W., *M.B.*, *B.S.* § (*w. 11 Aug. 42*) (*t*) 1June

Patrick, J. W., *M.B.*, *B.Ch.*, *D.P.H.* § (*t*) 1June

Wilson, J. S., *M.B.*, *Ch.B.* § (*t*) 1June

Willcox, H. L., *M.B.*, *Ch.B.* § (*t*) 1June

Cooper, P. A., *M.R.C.S.*, *L.R.C.P.* § (*t*) (*w. 1 July 42*) 1June

Jones, C. McC., *M.B.*, *B.Ch.*, *M.R.C.S.*, *L.R.C.P.* ‡ (*t*) 1June

Miller, W. D., *M.B.*, *Ch.B.* ‡ (*t*) 1June

Rice, E. A., *M.B.*, *B.Ch.* (*R.*) ‡ (*w. 1 Sept. 42*) (*t*) 1June

MacLatchy, R. F., *M.D.*, *C.M.*, *L.M.S.* ‡ (*t*) 1June

Groom, J. L., *M.R.C.S.*, *L.R.C.P.* ‡ (*t*) 1June

French, A. R., *M.R.C.S.*, *L.R.C.P.* ‡ (*t*) 1June

Griffiths, E. W. B., *M.B.*, *Ch.B.*, *F.R.C.S.(E.)*, *D.O.M.S.* ‡ (*t*) 1June

Beck, W. A., *M.B.*, *Ch.B.*, *D.P.H.* ‡ (*t*) 1June

Rawkins, M. D., *M.D.*, *M.B.*, *B.S.*, *M.R.C.S.*, *L.R.C.P.* ‡ (*t*) 1June

Hudson, T. A. G., *L.R.C.P. & S.* ‡ (*t*) 1June

Purcer-Smith, H. C., *M.B.*, *Ch.B.* (*t*) 1June

Smith, G. P., *O.B.E.*, *M.B.*, *Ch.B.* (*t*) 1June

2378

Badenoch, A. W., *M.D.*, *Ch.B.*, *F.R.C.S.* (*w. 1 July 41*) (*t*) 1June

Jamieson, G. A., *M.B.*, *B.S.*, *D.O.M.S.*, *D.L.O.* (*t*) 1June

Rose, G. M., *L.R.C.P.*, *& S.*, *L.D.S.* (*t*) 1June

Squire, H. F., *M.R.C.S.*, *L.R.C.P.* (*t*) 1June

Bruce, R. D., *M.B.*, *Ch.B.* (*t*) 1June

Hovenden, T. G., *M.R.C.S.*, *L.R.C.P.*(*t*) 1June

MacGowan, T. J. B. A., *M.B.*, *Ch.M.*, *F.R.C.S.*, *F.R.C.S.(E.)* (*t*) 1June

McNabb, L. V., *M.B.*, *B.S.* (*t*) 1June

Nash, D. F. E., *F.R.C.S.*, *L.R.C.P.* (*t*) 1June

Bagshaw, H. B., *M.B.*, *B.Ch.*, *F.R.C.S.* (*E.*), *M.R.C.S.*, *L.R.C.P.* (*t*) 1June

Pocock, J. A., *M.B.*, *B.Ch.*, *F.R.C.S.*, *L.R.C.P.* (*t*) 1June

Walker, H. McD., *O.B.E.*, *M.D.*, *Ch.B.* (*t*) 1June

Wilson, A. G., *M.C.*, *M.R.C.S.*, *L.R.C.P.*(*t*) 1June

Shortall, C. J., *M.D.*, *Ch.B.*, *F.R.C.S.(I.)* (*t*) 1June

Smith, D. A., *M.B.E.*, *M.B.*, *Ch.B.*, *M.R.C.P.* (*E.*) ¶ (*t*) 1June

Kidd, C. W., *M.D.*, *B.Ch.* ¶ (*t*) 1June

Jones, I. R., *M.R.C.S.*, *L.R.C.P.* ¶ (*t*) 1June

Boyle, T. McM., *M.B.*, *Ch.B.*, *F.R.C.S.*, *L.R.C.P.* ¶ (*t*) 1June

Coltart, W. D., *M.B.* *B.S.*, *F.R.C.S.*, *L.R.C.P.* ¶ (*t*) 1June

Peock, W. D., *M.B.*, *Ch.B.* ¶ (*t*) 1June

Fraser, A. C., *M.B.*, *B.Ch.*, *M.R.C.S.*, *L.R.C.P.*, *D.A.* ø (*t*) 1June

Walter, H. W., *M.B.*, *B.S.* ø (*t*) 1June

Alcock, N. S., *M.B.*, *Ch.B.*, *M.R.C.P.* (*Lond.*) 3June

Janus, F., *M.D.*, *Ch.B.*, *M.R.C.S.*, *L.R.C.P.* 13June

Howarth, R., *M.D.*, *Ch.B.*, *F.R.C.S.(E)*, *D.L.O.* 24June

James, R. G., *M.R.C.S.*, *L.R.C.P.* ‡ (*w*) 30June

Smith, N. R., *M.R.C.S.*, *L.R.C.P.* ¶ (*w*) 2July

Black, K., *F.R.C.S.*, *L.R.C.P.* 1Aug

2379

Squadron Leaders —*contd.*

Darmady, E. M., *M.B., Ch.Ch., M.R.C.P., M.R.C.S.* 1Aug
Bromley, J. F., *M.B., Ch.B., M.R.C.P., D.M.R.E.* (*w*) 9Aug
Peill, R. S., *M.B., Ch.B.* § (*t*) 1Sept
Bellringer, H. E., *M.B., Ch.B.* § (*t*) 1Sept
Soper, R. L., *M.R.C.S., L.R.C.P., D.A.* § (*t*) 1Sept
McClean, R. S. B., *M.B., Ch.B.* § (*w. 10 June 42*) (*t*) 1Sept
Crooks, L. M., *M.B., Ch.B., F.R.C.S.* § (*t*) 1Sept
Sheehan, D. J., *M.R.C.S., L.R.C.P.* § (*w. 1 Dec. 42*) (*t*) 1Sept
Wynroe, R. F., *M.B., Ch.B., D.M.R.E.* § (*w. 13 Dec. 42*) (*t*) 1Sept
Wallace, J. B., *M.D., Ch.B.* § (*w. 13 Dec. 42*) (*t*) 1Sept
Lee, P. A., *M.B., Ch.B.* ‡ (*t*) 1Sept
Cameron, D. F., *M.B., Ch.B.* ‡ (*t*) 1Sept
Corner, E., *M.R.C.S., L.R.C.P.* ‡ (*t*) 1Sept
Smith, F. W. G., *M.D., M.Ch., D.P.H., D.O.M.S.* ‡ (*t*) 1Sept
Hall, W. *M.B., Ch.B., M.R.C.S., L.R.C.P., D.P.H.* ‡ (*t*) 1Sept
Osmond, A. H., *M.R.C.S., L.R.C.P., D.O.M.S.* ‡ (*t*) 1Sept
McGovern, J., *M.B., B.Ch.* ‡ (*t*) 1Sept
Barber, H. S., *M.D., B.Ch., F.R.C.P.(I.)* ‡ (*t*) 1Sept
Harvey, H. F., *M.D., B.S., D.A.* ‡ (*t*) 1Sept
Ronald, A., *M.D., Ch.B., F.R.C.S.(E)* (*t*) 1Sept
McKenzie, W. S., *M.B., B.Ch., F.R.C.S., L.R.C.P.* (*t*) 1Sept
Gordon, M., *F.R.C.S., L.R.C.P., D.L.O.* (*t*) 1Sept
Bateman, G. H., *B.M., B.Ch., F.R.C.S., L.R.C.P.* (*t*) 1Sept
Brown, J. G. L., *M.B., Ch.B.* (*w. 18 Dec. 42*) (*t*) 1Sept
Graham, H. A., *M.D., Ch.B.* (*w. 3 Nov. 42*) (*t*) 1Sept
Howkins, J., *M.D., M.S., F.R.C.S., M.R.C.O.G.* (*t*) 1Sept
Brownlee, C. A. E. I., *M.B., Ch.B.* 1Sept

2380

Smith, R. G., *M.R.C.S., L.R.C.P.* ¶ (*t*) 1Sept
Aitken, J., *M.B., Ch.B.* ¶ (*t*) 1Sept
Hendry, A. C., *M.C., M.B., Ch.B.* ¶ (*t*) 1Sept
Gross, E. C., *L.M.S.S.A.* ¶ (*t*) 1Sept
Callaghan, A. W., *M.B., B.Ch.* † (*t*) 1Dec
Trethowan, L. N., *M.R.C.S., L.R.C.P.* § (*t*) 1Dec
Fowler, W. J., *M.D., L.M.S.* † (*t*) 1Dec
Roberts, W. G. S., *M.R.C.S., L.R.C.P.* † (*t*) 1Dec
Amsden, A. S., *M.R.C.S., L.R.C.P.* § (*t*) 1Dec
Conway, H. D., *M.B., Ch.B.* § (*w. 12 Nov. 42*) (*t*) 1Dec
Jenkins, J. R. R, *M.R.C.S., L.R.C.P.* § (*t*) 1Dec
Marshall, A. B., *M.R.C.S., L.R.C.P.* (*t*) 1Dec
Outfin, R. M., *L.M.S.S.A.* † (*t*) 1Dec
Thomas, D. W. L., *M.R.C.S., L.R.C.P.* † (*t*) 1Dec
Preston, J. H., *M.D., C.M.* † (*t*) 1Dec
MacGibbon, G. B., *M.B., Ch.B.* § (*t*) 1Dec
Dawson, D. J., *M.R.C.S., L.R.C.P.* § (*t*) 1Dec
Cellars, J. R., *M.B., Ch.B.* § (*t*) 1Dec
Shaw, D. F. S., *M.B., Ch.B.* § (*t*) 1Dec
Neal, J. H., *M.R.C.S., L.R.C.P.* § (*t*) 1Dec
Pratt, R. H., *M.B., B.Ch.* § (*t*) 1Dec
Barker, C. C., *M.B., Ch.B.* § (*t*) 1Dec
Fairley, E. W. R., *M.R.C.S., L.R.C.P.* † (*t*) 1Dec
Gordon, S. G., *M.R.C.S., L.R.C.P.* † (*t*) 1Dec
Mackenzie, I. K., *M.B., Ch.B.* § (*t*) 1Dec
MacArthur, D. S. MacL., *M.B., Ch.B.* § (*t*) 1Dec
Taylor, J. C., *M.B., Ch.B.* § (*t*) 1Dec
Buckle, W. T., *M.B., Ch.B.* § (*t*) 1Dec
Sidey, E. S., *M.B., Ch.B.* § (*t*) 1Dec

2381

Clyde, N. P. R., *M.B., Ch.B.* † (*t*) 1Dec
Bowe, J. C., *M.D., B.Ch.(Belfast), D.P.H.* § (*t*) 1Dec
Whitehead, F. L., *M.D., C.M.* § (*t*) 1Dec
Wickham, C. E. G., *M.B., B.S., M.R.C.S., L.R.C.P.* § (*t*) 1Dec
Muir, A., *M.B., Ch.B.* † (*t*) 1Dec
Clements, C. D. *M.R.C.S., L.R.C.P., D.O.* † (*t*) 1Dec
Maclaine, F. V., *M.B., B.Ch.* § (*t*) 1Dec
Rountree, J. G., *M.B., B.Ch.* † (*t*) 1Dec
O'Grady, R. C., *M.B., B.Ch.* § (*t*) 1Dec
Cross, E. H. E., *L.M.S.S.A.* † (*t*) 1Dec
Wilkinson, P. A., *M.R.C.S., L.R.C.P.* † (*t*) 1Dec
Milne, J. D., *L.R.C.P. & S.* † (*t*) 1Dec
Paul, S., *M.R.C.S., L.R.C.P.* (*t*) 1Dec
Scott, R. L., *M.B., Ch.B.* † (*t*) 1Dec
Tonkinson, J. D., *M.R.C.S., L.R.C.P., D.P.M.* † (*t*) 1Dec
Ross, J. B., *M.B., Ch.B.* † (*t*) 1Dec
Hewat, R. M., *M.R.C.S., L.R.C.P.* † (*t*) 1Dec
Martin, V. A. F., *M.B., Ch.B.* † (*t*) 1Dec
Powell, V. T., *F.R.C.S.(E.) M.R.C.S., L.R.C.P.* (*t*) 1Dec
Lewis, D. T., *M.R.C.S., L.R.C.P.* † (*t*) 1Dec
Lewis, J. H., *L.M.S.S.A.* § (*t*) 1Dec
Howat, H. O'B., *M.B., Ch.B.* † (*t*) 1Dec
Ingram, L. L., *M.B., B.Ch.* § (*t*) 1Dec
Brown, H. H. S., *M.B., B.S.* § (*t*) 1Dec
Smith, J. I. M., *M.R.C.S., L.R.C.P.* (*t*) 1Dec
Brazil, J. P., *M.R.C.S., L.R.C.P.* † (*t*) 1Dec

2382

Squadron Leaders

—contd.

Smith, H. P. R., *M.B., B.Ch., M.R.C.S., L.R.C.P.* § (*t*) 1Dec

Kent, S., *M.R.C.S., L.R.C.P.* § (*t*) 1Dec

Weddle, J. W. G., *M.B., B.S.* † (*t*) 1Dec

Holdesworth, W. G. *M.B., B.S.* § (*t*) 1Dec

Roche, J. L., *L.R.C.P. & S.* § (*t*) 1Dec

MacCarthy, J. F., *M.B., B.Ch.* § (*t*) 1Dec

Jenkins, H. L., *M.D., B.S.* § (*t*) 1Dec

O'Callaghan, P. A., *M.B., B.Ch.* § (*t*) 1Dec

Ryan, F. G., *L.R.C.P. & S.* † (*t*) 1Dec

Furness, J. E., *M.B., B.S., M.R.C.S., L.R.C.P.* § (*t*) 1Dec

Thomas, H. V., *L.R.C.P. & S.* † (*t*) 1Dec

Shaw, I., *M.B., B.Ch.* § (*t*) 1Dec

Jackson, R. C., *M.R.C.S., L.R.C.P.* § (*t*) 1Dec

Young, C. N., *M.B., Ch.B.* † (*t*) 1Dec

Groves, J. C., *M.B., B.Ch.* † (*t*) 1Dec

Baker, G. A., *M.B., B.S.* § (*t*) 1Dec

Field, J. G., *M.B., Ch.B., M.R.C.S., L.R.C.P.* § (*t*) 1Dec

James, G., *M.R.C.S., L.R.C.P.* § (*t*) 1Dec

Redmond, K. B., *M.B., B.S.* § (*t*) 1Dec

Whelan, J. P. F., *M.B., B.S.* § (*t*) 1Dec

Browne, D. W., *M.R.C.S., L.R.C.P.* (*t*) 1Dec

Taylor, G. K., *M.R.C.P., L.R.C.P.* § (*t*) 1Dec

Ward, G. M., *M.R.C.S., L.R.C.P.* § (*t*) 1Dec

Burgess, G. L., *M.R.C.S., L.R.C.P.* § (*t*) 1Dec

Whiteside, W. N., *M.B., B.Ch.* § (*t*) 1Dec

Macdonald, D., *M.B., Ch.B.* § (*t*) 1Dec

Smith, K. C. P., *M.R.C.S., L.R.C.P.* § (*t*) 1Dec

2383

Bamford, F. E., *L.R.C.P. & S.* § (*t*) 1Dec

Hamlin, N., *M.R.C.S., L.R.C.P.* § (*t*) 1Dec

Geoghegan, V. P., *M.B., Ch.B., M.R.C.S., L.R.C.P.* § (*t*) 1Dec

MacNamara, P. J., *L.R.C.P. & S.* § (*t*) 1Dec

Carson, H. M., *M.B., B.Ch.* § (*t*) 1Dec

Clark, J. M., *M.B., Ch.B.* § (*t*) 1Dec

Crawford, J., *M.B., Ch.B., D.A.* § (*t*) 1Dec

Jones, J. D., *M.R.C.S., L.R.C.P.* § (*t*) 1Dec

Summers, F., *M.B., B.S., M.R.C.S., L.R.C.P.* § (*t*) 1Dec

Trenchard, H. J., *M.B., Ch.B., M.R.C.P.* § (*t*) 1Dec

Winfield, R. H., *A.F.C., M.B., Ch.B.* (*w 18.10.42*) § (*t*) 1Dec

Bieber, S. M., *M.R.C.P., L.R.C.P.,* § (*t*) 1Dec

Barclay, I. H., *M.B., B.S.* § (*t*) 1Dec

Montgomery, W. N., *M.B., B.Ch.* ¶ (*t*) 1Dec

Gregg, T. J. M., *M.B., B.Ch.,* ‡ (*t*) 1Dec

Carlye-Gall, C. M., *M.R.C.S., L.R.C.P., D.P.M.* ‡ (*t*) 1Dec

Harvey, E. B., *M.R.C.S., L.R.C.P.* ‡ (*t*) 1Dec

Courtin, R. F., *M.R.C.S., L.R.C.P.* ‡ (*t*) 1Dec

Jones, G. P., *M.B., B.Ch.* ‡ (*t*) 1Dec

Peirce, W. H., *L.R.C.P., L.R.C.S.* (*t*) 1Dec

Bateman, D. S., *B.M., B.Ch, M.R.C.P., D.C.H.* (*t*) 1Dec

Fawssett, K., *M.R.C.S., L.R.C.P.* (*t*) 1Dec

Suter, H. E., *M.R.C.S., L.R.C.P.* ¶ (*t*) 1Dec

McGibbon, J. E. G., *M.B., B.S., D.L.O.* ¶ (*t*) 1Dec

Dalton, J. E., *M.B., C.M.* § (*t*) 1Dec

Tripp, R. C. H., *M.B., B.Ch.* ‡ (*t*) 1Dec

Dean, W. J. L., *M.B., Ch.B.* ‡ (*t*) 1Dec

Hunt, T. A., *M.B., Ch.B.* ‡ (*t*) 1Dec

Jones, V. D., *M.R.C.S., L.R.C.P.* ‡ (*t*) 1Dec

Turner, G. E. M., *M.R.C.S., L.R.C.P.* (*t*) 1Dec

Lysaght, A. C., *F.R.C.S., L.R.C.P.* (*t*) 1Dec

Buchanan, D. C., *M.B., Ch.B.* ¶ (*t*) 1Dec

Macgown, J. C., *M.D., Ch.B.* (*t*) 1Dec

2384

Treissman, H., *M.B., B.S., F.R.C.S., L.R.C.P.* (*t*) 1Dec

Nelson-Jones, A., *M.D., M.R.C.P.* (*t*) 1Dec

Armstrong, J. R., *M.D., B.Ch., F.R.C.S.* (*t*) 1Dec

Allen, C. E., *M.D., M.R.C.P., M.R.C.S., D.P.M.* (*t*) 19Dec

1942

Jerram, C. W. S., *M.B., Ch.B., D.M.R.* 2Jan

Kingsbury, J. G., *M.B., B.S., F.R.C.S.(E), M.R.C.S., L.R.C.P., D.L.O.* 2Jan

Chambers, G., *M.B. Ch.B., D.M.R.E.* 9Jan

Marshall, J. K., *D.M., B.Ch., M.R.C.S., L.R.C.P., D.P.M.* 20Feb

Smith, D. G., *M.B., Ch.B.* ‡ (*t*) 1Mar

Brown, J. L., *M.D., Ch.B., M.R.C.S., L.R.C.P.* § (*t*) 1Mar

Murphy, J. B., *M.B., B.Ch.* ‡ 1Mar

Munro, W. C., *M.R.C.S., L.R.C.P.* 1Mar

Moynahan, E. J., *M.R.C.S., L.R.C.P.* ‡ (*t*) 1Mar

Burke, A. G., *M.B., Ch.B.* 1Mar

Agate, A. R., *M.R.C.S., L.R.C.P.* § (*t*) 1Mar

Davies, L. W., *M.B., B.S., M.R.C.S., L.R.C.P.* § (*t*) 1Mar

McLellan, M., *M.B., Ch.B.* § (*t*) 1Mar

Napier, R., *M.B., F.R.F.P.S.* § (*t*) 1Mar

Parker, W. R., *L.R.C.P.S., L.R.C.S., L.R.F.P.S.* § (*t*) 1Mar

Reade, J. W., *M.B., Ch.B.* § (*t*) 1Mar

Wardale, A., *M.B., B.S., F.R.C.S., L.R.C.P.* § (*t*) 1Mar

Woolaston, C. W., *M.R.C.S., L.R.C.P.* § (*t*) 1Mar

Flind, J., *M.D., Ch.B., D.P.M.* 1Mar

Sibbald, A. R., *M.B., Ch.B.* ‡ (*t*) 1Mar

Donovan, K. C., *M.C., M.B., B.S., M.R.C.O.G.* (*t*) 1Mar

Gray, G., *M.R.C.S., L.R.C.P., D.A.* (*t*) 1Mar

Williams, D. J., *M.D., Ch.B., M.R.C.P.* (*t*) 1Mar

Aubrey, T. D. R., *L.M.S.S.A.* ¶ (*t*) 1Mar

Sawyer, G. C., *M.S.M.B., F.R.C.S., L.R.C.P.* 6Mar

Hervey, W. A., *F.R.C.S.* (*E*) *M.R.C.S., L.R.C.P.* 27Mar

2385

Squadron Leaders

—contd.

Bowen-Davies, A., *M.B., B.Ch., F.R.C.S., L.R.C.P.* 29May
Mayston, E. A., *M.R.C.S., L.R.C.P.* † (*t*) 1June
Newnham, J. H. L., *M.R.C.S., L.R.C.P., M.B., B.S.* ("D") † (*t*) 1June
Caird, K. F., *M.B., Ch.B., F.R.C.S.* (*t*) 1June
Falla, W. A. S., *M.B., B.S., D.P.M.* (*t*) 1June
Tracey, H. A., *M.R.C.S., L.R.C.P.* (*t*) 1June
Cunningham, R. G. H., *M.B., Ch.B.* (*t*) 1June
Hargrave-Wilson, W., *M.R.C.S., L.R.C.P.* (*t*) 1June
Jenkins, C. R., *M.R.C.S., L.R.C.P., D.A.* (*t*) 1June
Rayher, E. B., *M.B., Ch.B.* (*t*) 1June
Arden, G. P., *M.B., B.S., F.R.C.S., L.R.C.P.* (*t*) 1June
Browne, J. C. McC., *M.R.C.S., L.R.C.P.* (*t*) 1June
Gossip, W. H., *M.B., Ch.B.* (*t*) 1June
Henry, L. S., *M.B., B.S., F.R.C.S.(E.)* (*t*) 1June
McGregor, J. C., *M.B., Ch.B.* (*t*) 1June
Wallace, D. M., *O.B.E., M.R.C.S., L.R.C.P.* (*t*) 1June
Mayou, C. R., *M.R.C.S., L.R.C.P., D.P.H.* (*t*) 1June
MacGregor, I. B. K., *M.B., Ch.B.* (*t*) 1June
Simpson, W., *M.B., Ch.B.* (*t*) 1June
Angel, R. E., *M.B., B.S., M.R.C.S., L.R.C.P., D.A.* (*t*) 1June
Brown, D. M., *M.B., Ch.B.* (*t*) 1June
Craig, R. H., *M.B., Ch.B.* (*t*) 1June
Hotson, C., *M.B., Ch.B., F.R.C.S.(E.)* (*t*) 1June
Kelly, T. S. B., *M.B., Ch.B., L.R.C.P. & S., L.R.F.P. & S.* (*t*) 1June
Gibson, G. Mack., *M.B., Ch.B.* (*t*) 1June
Anson, B. J. E., *M.R.C.S., L.R.C.P.* (*t*) 1June
Atkinson, H. S., *M.B., Ch.B., M.R.C.S., L.R.C.P.* (*t*) 1June
Kemp, P. R., *M.B., Ch.B.* (*t*) 1June
O'Conor, H. S. H., *M.B., Ch.B.* (*t*) 1June
Stewart, R. W., *M.B., Ch.B.* (*t*) 1June

2386

Maley, M. L., *M.B., B.S., M.R.C.S., L.R.C.P.* (*t*) 1June
Pooler, H. E., *M.B., Ch.B.* (*t*) 1June
Robertson, B. S., *M.B., Ch.B.* (*t*) 1June
Bruce, K. W., *L.M.S.S.A.* (*t*) 1June
Evans, D. G., *M.B., Ch.B., M.B.B.S.* (*t*) 1June
Grayling, G. B., *M.R.C.S., L.R.C.P.* (*t*) 1June
Mundell, F. G., *M.B., B.S.* (*t*) 1June
Hall, J. H., *M.B., B.Ch., M.R.C.S., L.R.C.P.* (*t*) 1June
Davies, H. J., *M.B., B.S., M.R.C.S., L.R.C.P.* (*t*) 1June
Hannah, D. M., *M.B., Ch.B.* (*t*) 1June
Hill, R., *G.M., M.B., Ch.B.* (*t*) 1June
Wilson, A., *M.B., Ch.B.* (*t*) 1June
Hendley, H. J. H., *M.B., Ch.B., M.R.C.S., L.R.C.P.* (*t*) 1June
Methven, J. B., *M.B., Ch.B.* (*t*) 1June
Neubert, F. R., *M.B., B.Ch., M.R.C.S., L.R.C.P., L.M.S.S.A.* (*t*) 1June
Ramsay, J. D., *M.B., Ch.B., M.R.C.P.* (*t*) 1June
Skinner, D., *M.B., Ch.B.* (*t*) 1June
Wilson, T. C., *M.B., Ch.B.* (*t*) 1June
Courtney, J., *L.R.C.P. & S., L.R.F.P. & S., D.M.R.E.* (*t*) 1June
Anderson, L. G., *M.B., Ch.B., D.P.H.* (*t*) 1June
Parfitt, D. N., *M.D., D.S., M.R.C.P. M.R.C.S., D.P.M.* 5June
Hudson, E. H., *M.B., B Ch., F.R.C.P.* (*w*) 23June
Cashell, G. T. W., *M.B., B.S., F.R.C.S.(E.) M.R.C.S., L.R.C.P., L.M.S.S.A.* 23July
Mains, J. A., *L.R.C.P. & S., L.R.F.P. & S.* (*t*) 1Sept
Heath, W., *M.R.C.S., L.R.C.P.* (*t*) 1Sept
Polson, J. St. C., *M.B., Ch.B.* § (*t*) 1Sept
Dermer, E. G., *M.B., B.S., F.R.A.C.S., D.L.O.* (*t*) 1Sept
Jefferiss, F. J. G., *M.R.C.S., L.R.C.P.* (*t*) 1Sept
Owston, A. J., *M.R.C.S., L.R.C.P.* (*t*) 1Sept
Haring, B., *M.R.C.S., L.R.C.P., D.P.H.* (*t*) 1Sept
Levick, C. H., *M.R.C.S., L.R.C.P.* (*t*) 1Sept
Sergeant, C. F. H., *M.B., Ch.B., M.R.C.S., L.R.C.P.* (*t*) 1Sept

2387

Griffin, W. P., *M.B., B.Ch.* ‡ (*t*) 1Sept
Rees-Jones, G. F., *M.R.C.S., L.R.C.P., D.M.R.E.* (*t*) 1Sept
Stubbs, R. F., *M.B., Ch.B.* (*t*) 1Sept
Campbell, F. D., *L.R.C.P., L.R.C.S., L.R.F.P.S.* § (*t*) 1Sept
Pearson, M., *M.R.C.S., L.R.C.P., L.D.S.* (*t*) 1Sept
Norman, G. A. H., *M.B., B.S., M.R.C.S.* ¶ (*t*) 1Sept
Milne, H. Cde B., *M.R.C.S., L.R.C.P.* ‡ (*t*) 1Sept
Maclatchey, R. S., *M.R.C.S., L.R.C.P.* ‡ (*t*) 1Sept
Rothery, B., *M.B., B.Ch.* ¶ (*t*) 1Sept
Crowley, T., *M.B., Ch.B.* (*t*) 1Sept
Walker, W. W., *M.B., Ch.B.* ¶ (*t*) 1Sept
Young, A. R. C., *M.R.C.S., L.R.C.P.* ‡ (*t*) 1Sept
Bright, E. B., *A.F.C., M.B., Ch.B* § (*t*) 1Sept
Easson, E. C., *M.B., Ch.B.* § (*t*) 1Sept
Walls, J. L. W., *L.R.C.P. & S.* § (*t*) 1Sept
Richardson, M. O., *M.R.C.S., L.R.C.P.* § (*t*) 1Sept
Coto, R. J., *M.B., B.S., F.R.C.S.(E)* (*t*) 1Sept
Sledge, S. K., *M.B., Ch.B., D.O.M.S.* (*t*) 1Sept
Nichol, R. W., *M.R.C.S., L.R.C.P., M.R.C.O.G.* (*t*) 1Sept
Morel, M. P., *M.B., B.Ch., F.R.C.S., L.R.C.P.* (*t*) 1Sept
Hunt, H. B., *M.D., Ch.B., M.R.C.P.* (*t*) 1Sept
McLaughlin, C. R., *M.B., B.Ch., F.R.C.S.(E)*, (*t*) 1Sept
Clinton-Thomas, C. L., *M.R.C.S., L.R.C.P.* (*t*) 1Sept
Freezer, C. R. E., *M.B., B.S., M.R.C.S., L.R.C.P.* (*t*) 1Sept
Ellis, R. W. B., *M.D. B.Chir., F.R.C.P.* (*w*) 1Sept
Scott, J. C., *M.D., M.S., F.R.C.S.* 3Sept
McCurry, A. L., *M.D., B.Ch., D.O.M.S.* 17Sept
Maurice, J. B., *M.R.C.S., L.R.C.P.* (*t*) 31Oct
Beccle, H. C., *M.B., B.S., M.R.C.P., M.R.C.S., D.P.M.* (*t*) 26Nov
Kitching, E. H., *M.D., Ch.B., M.R.C.P., M.R.C.S., D.P.M.* (*t*) 3Dec
Anderson, D. M., *M.D., Ch.B.* (*w*) 15Dec

2388

Squadron Leaders

—contd.

1943

Owen, R. J., *M.B.*, *Ch.B.* (*t*) 1Jan
Crerar, J. D., *M.B.*, *Ch.B.* ¶ (*t*) 1Jan
Boyne, A. M., *L.R.C.P.*, *L.R.C.S.*, *L.R.F.P.S.* ¶ (*t*) 1Jan
Marris, C.W.S., *M.R.C.S.*, *L.R.C.P.* § (*t*) 1Jan
Lamb, E. H., *M.B.*, *Ch.B.* § (*t*) 1Jan
Adams, J. C., *M.B.*, *B.S.*, *F.R.C.S.*, *L.R.C.P.* (*t*) 1Jan
Bridges, B. B., *M.R.C.S.*, *L.R.C.P.* (*t*) 1Jan
Scarborough, O., *M.B.*, *Ch.B.* (*t*) 1Jan
Campbell, A. M. G., *D.M.*, *B.Ch.*, *M.R.C.P.*, (*t*) 1Jan
Maycock, R., *M.R.C.S.*, *L.R.C.P.* § (*t*) 1Jan
Scholefield, J., *M.R.C.S.*, *L.R.C.P.* (*t*) 1Jan
Quinn, J. V., *L.R.C.P.* & *S.* (*t*) 1Jan
Spencer, T. D., *M.B.*, *B.S.*, *M.R.C.S.*, *L.R.C.P.* (*t*) 1Jan
Gourlay, J. S., *M.B.*, *Ch.B.*, *L.R.C.P.*, *L.R.C.S.* (*t*) 1Jan
Lennox, J. A., *M.D.*, *B.S.* (*t*) 1Jan
Wilson, R. A., *M.D.*, *Ch.B.*, *D.P.H.* (*t*) 1Jan
Dawson, R. F., *M.B.*, *Ch.B.*, *M.R.C.P.(E.)*(*t*) 1Jan
Park, J., *M.B.*, *Ch.B.* (*t*) 1Jan
Light, D. C., *M.R.C.S.*, *L.R.C.P.* § (*t*) 1Jan
Richardson, J. S., *M.B.*, *Ch.B.* † (*t*) 1Jan
Fraser, G. A., *M.B.*, *Ch.B.*, *D.L.O.* (*t*) 1Jan
Brocket, J. S., *M.B.*, *Ch.B.* (*t*) 1Jan
Chalmers, J. A., *M.B.*, *Ch.B.*, *M.R.C.O.G.* (*t*) 1Jan
Walsh, S. J., *M.B.*, *B.Ch.* § (*t*) 1Jan
Jenkins, E. J., *M.R.C.S.*, *L.R.C.P.* ‡ (*t*) 1Jan
Pool, J. H., *M.D.*, *B.S.* ¶ (*t*) 1Jan
Scott, J. K. H., *M.B.*, *B.S.* ¶ (*t*) 1Jan
Currie, J. A., *M.B.*, *B.S.*, *M.R.C.S.*, *L.R.C.P.*(*t*) 1Jan
Osborne, S.E., *L.M.S.S.A.* ¶ (*t*) 1Jan
Arthur, H. R., *M.B.*, *B.S.*, *F.R.C.S.* (*E*), *M.R.C.S.*, *L.R.C.P.* (*t*) 1Jan

2389

Pitts, T. B., *M.R.C.S.*, *L.R.C.P.*, *D.A.* (*t*) 1Jan
Gill, A. D., *M.D.*, *Ch.B.*, *D.P.H.* (*t*) 1Jan
Davies, D. A., *M.B.*, *B.S.*, *M.R.C.S.*, *L.R.C.P.*, *M.R.C.O.G.* (*t*) 1Jan
Evans, W. E., F. *M.R.C.S.*, *L.R.C.P.*, *D.A.* (*t*) 1Jan
Sewell, J. P., *M.B.*, *B.S.*, *D.L.O.* (*t*) 1Jan
Brownrigg, E. K., *M.R.C.S.*, *L.R.C.P.* (*t*) 1Jan
Wigoder, R. G. B., *L.R.C.P.* & *S.* (*t*) 1Jan
Knipe, A. L., *M.B.*, *Ch.B.* (*t*) 1Jan
Raines, R. J. H., *M.B.*, *Ch.B.*, *M.R.C.S.*, *L.R.C.P.* ¶ (*t*) 1Jan
Baker, H. S., *M.R.C.S.*, *L.R.C.P.* (*t*) 1Jan
Coleman, F. H., *M.B.*, *B.Ch.*, *M.R.C.P.*, *M.R.C.S.* (*t*) 1Jan
Mackie, W., *M.B.*, *Ch.B.* (*t*) 1Jan
Cahalane, M. J., *M.B.*, *Ch.B.* (*t*) 1Jan
Mackay, C. G. G., *M.B.*, *Ch.B.* § (*t*) 1Jan
Samuel, H. S., *M.R.C.S.*, *L.R.C.P.* § (*t*) 1Jan
Stone, L., *L.R.C.P.* & *S.* ¶ (*t*) 1Jan
Gunn, G. R., *M.B.*, *Ch.B.* (*t*) 1Jan
Clouston, P. S., *M.B.*, *Ch.B.* (*t*) 1Jan
Macgregor, J. V., *M.B.*, *B.S.*, *M.R.C.S.*, *L.R.C.P.* (*t*) 1Jan
Thorne, B. T., *M.B.*, *Ch.B.*, *M.R.C.P.*, *M.R.C.S.* § (*t*) 1Jan
Broughton, A. D. D., *M.B.*, *Ch.B.*, *M.R.C.S.*, *L.R.C.P.* (*t*) 1Jan
Moore, A. G., *M.B.*, *B.S.*, *M.R.C.S.*, *L.R.C.P.*, *D.P.M.* (*t*) 1Jan
O'Connor, R. J., *M.D.*, *B.S.*, *D.T.M.* (*t*) 1Jan
Walker, E. O., *M.B.*, *B.Ch.*, *M.R.C.S.*, *L.R.C.P.* ¶ (*t*) 1Jan
Ball, S., *M.B.*, *Ch.B.*, *M.R.C.S.*, *L.R.C.P.*, *D.P.H.* (*t*) 1Jan
James, G. T., *M.B.*, *B.Ch.*, *D.P.M.* (*t*) 1Jan
Baird, W. C., *M.R.C.S.*, *L.R.C.P.* (*t*) 1Jan
Stewart, W. K., *A.F.C.*, *M.B.*, *Ch.B.* (*t*) 1Jan
Toms, H. W., *B.M.*, *B.Ch.*, *M.R.C.S.*, *L.R.C.P.*, *D.P.H.* (*t*) 1Jan
Simpson, A. S., *M.B.*, *B.S.*, *M.R.C.S.*, *L.R.C.P.*, *D.P.H.* (*t*) 1Jan

2390–4

Harvey, C. C., *M.R.C.S.*, *L.R.C.P.* (*t*) 1Jan
Henry, T. C., *M.R.C.S.*, *L.R.C.P.*, *L.D S.*, *R.C.S.* (*Eng.*) (*t*) 1Jan
Riley, H. J., *M.B.*, *Ch.B.*, *M.R.C.S.*, *L.R.C.P.* ¶ (*t*) 1Jan
Matheson, I. H., *M.B.*, *Ch.B.* (*t*) 1Jan
Burr, G. K., *M.B.*, *Ch.B.*, *D.O.M.S.* (*t*) 1Jan
Hughes, J., *M.B.*, *B.Ch.* *F.R.C.S.*, *L.R.C.P.* (*t*) 1Jan
Hutton, W. G., *M.R.C.S.*, *L.R.C.P.*, *D.O.M.S.* (*t*) 1Jan

2395

Flight Lieutenants

Martin, E. L., *M.R.C.S., L.R.C.P.* ¶ 24Aug39

Moore, F. T., *O.B.E., F.R.C.S., L.R.C.P.* † (*w*) 4Sept39

Ker, D. A., *M.B., Ch.B.* (*w*) 23Sept39

Burgess, C. G., *M.B., Ch.B.* (*w*) 23Sept39

Shier, R. I., *M.B., B.Ch.* (*w*) 23Sept39

Kerr, R. A. W., *M.B., Ch.B.* 30Nov39

1940

Harries, T. L. P., *M.B., Ch.B.* 9Jan

Knox, L. O'N., *M.R.C.S., L.R.C.P.* (*w*) 20Jan

Morris, R. J. A., *M.B., Ch.B.* (*w*) 1Feb

O'Connor, L., *M.B., B.Ch.* 6Feb

Barnes, J. E. M., *M.R.C.S., L.R.C.P.*(*w*) 7Mar

Scott, W. J., *M.B., Ch.B.* (*w*) 7Mar

Davies, T. S., *M.R.C.S., L.R.C.P.* (*w*) 14Mar

Robertson, W. M. D., *M.B., Ch.B.* (*w*) 28Mar

Duthie, D. A., *M.B., Ch.B.* § (*w*) 3Apr

Elphick, G. D., *M.R.C.S., L.R.C.P.* (*w*) 2May

Burnett, P. E. G., *M.R.C.S., L.R.C.P.*(*w*) 9May

Robinson, B. P., *M.B., Ch.B., F.R.C.S., L.R.C.P.* ¶ (*w*) 16June

Corbet, W., *M.B., B.Ch.* (*w*) 25June

Thomas, H. A., *M.B., B.Ch., F.R.C.S.*(*E*). 23July

Hector, W. L., *M.B., Ch.B.* (*w*) 25July

Honeyman, W. M., *M.B., Ch.B., M.R.C.P.* (*w*) 25July

Banham, T. M., *M.B., B.Ch., M.R.C.S., L.R.C.P., D.L.O.* (*w*) 1Aug

Calvert, L. S., *M.R.C.S., L.R.C.P.* (*w*) 1Aug

2396

Kerr, J. M., *M.B., Ch.B., D.P.H.* (*w*) 1Aug

Lucas, B. G. B., *M.R.C.S., L.R.C.P., D.A.* (*w*) 1Aug

Ritchie, W. M., *M.B., Ch.B.* (*w*) 1Aug

Llewellyn, E., *M.B., Ch.B.* ¶ (*w*) 2Aug

Renowden, V. G., *M.B., B.S.* 6Aug

MacKellar, J., *B.Ch. M.R.C.S., L.R.C.P.*(*w*) 8Aug

Glover, J., *M.B., Ch.B.* ¶ (*w*) 9Aug

Law, K. A. W., *M.B., B.S.* ¶ (*w*) 9Aug

Foot, E. C. I., *M.R.C.S., L.R.C.P.* ¶ (*w*) 11Aug

La Frenais, J. E., *L.R.C.P., L.R.C.S., L.R.F.P.S.* ¶ (*w*) 11Aug

Edwards, H. V., *M.B., B.Ch., M.R.C.S., L.R.C.P.* (*w*) 13Aug

Macquaide, D. H. G., *M.D., M.R.C.P.* (*w*) 13Aug

Catchlove, H. L., *M.B., B.S., F.R.C.S., L.R.C.P.* (*w*) 13Aug

Connell, J. G., *M.R.C.S., L.R.C.P.* ¶ (*w*) 17Aug

Davies, T. G., *M.B., Ch.B., M.R.C.S., L.R.C.P., D.P.H.* ¶ (*w*) 24Aug

Roff, C., *M.B., Ch.B.* ¶ (*w*) 24Aug

Cann, J., *M.B., B.Ch., M.R.C.S., L.R.C.P.* ¶ (*w*) 25Aug

Duthie, G. H., *M.B., Ch.B.* ¶ (*w*) 26Aug

Dayus, E. C., *M.R.C.S., L.R.C.P.* ¶ (*w*) 29Aug

Harcourt, H. J., *L.M.S.S.A.* ¶ (*w*) 29Aug

Stidolph, N. E., *B.M., B.Ch.* (*w*) 29Aug

Noble, J., *M.B., Ch.B., F.R.C.S.* ¶ (*w*) 30Aug

Hudson, C. O., *M.R.C.S., L.R.C.P.* ¶ (*w*) 31Aug

Gossett, I. H., *B.M., B.Ch., M.R.C.P., M.R.C.S.* 3Sept

2397

Curwood, B. C., *O.B.E., M.B., Ch.B., M.R.C.S., L.R.C.P.* § (*w*) 4Sept

Huddlestone, C., *M.R.C.S., L.R.C.P.* § (*w*) 4Sept

MacCarthy, J. A., *G.M., M.B., B.Ch.* § (*w*) 4Sept

McDougall, A., *M.B., Ch.B.* § (*w*) 4Sept

Chilton, H. T., *M.R.C.S., L.R.C.P.* (*w*) 6Sept

Hackett, C. J., *M.D., B.S., M.R.C.P., D.T.M. & H.* 10Sept

Erskine, S. L. W., *M.D., B.Ch., D.P.H.* 17Sept

Reid, D. D., *M.B., Ch.B.* (*w*) 18Sept

Sinclair, J. A., *M.R.C.S., L.R.C.P., L.D.S.* (*w*) 18Sept

Sutcliffe, J., *M.B., B.Ch.* (*w*) 18Sept

Healey, R. J., *M.R.C.S., L.R.C.P.* (*w*) 18Sept

Goodyear, R. T. *M.R.C.S., L.R.C.P.*(*w*) 19Sept

Price, D. E., *M.B., B.S., M.R.C.S., L.R.C.P.*(*w*) 20Sept

MacGregor, A. B., *M.B., B.Ch., L.D.S.* (*w*) 20Sept

Jackson, N., *M.B., B.Ch.* (*w*) 21Sept

Trent, J. L., *M.R.C.S., L.R.C.P.* (*w*) 21Sept

Buchanan, I. S., *M.D., B.S., M.R.C.P., M.R.C.S.* (*w*) 21Sept

Philip, W. M., *M.B., B.S., M.R.C.P., M.R.C.S.* (*w*) 21Sept

Taggart, N. S., *M.R.C.S., L.R.C.P.* (*w*) 22Sept

MacDonald, D. D., *M.B., Ch.B.* (*w*) 22Sept

Rowe, D. P., *M.B., B.S.* (*w*) 23Sept

Anderson, D. A., *M.B., B.Ch., M.R.C.S., L.R.C.P.* (*w*) 25Sept

Carpenter, R., *M.R.C.S., L.R.C.P.* (*w*) 25Sept

Rogers, S., *M.D., L.M.S.* (*w*) 27Sept

2398

Flight Lieutenants —*contd.*

Gauvain, J. H. P., *M.B., B.Ch., M.R.C.S. L.R.C.P.* (*w*) 27Sept

Lange, M. J., *M.R.C.S., L.R.C.P.* (*w*) 27Sept

Bell, R. B., *M.R.C.S., L.R.C.P.* (*w*) 27Sept

Cust, N. A. A., *M.D., B.S.* (*w*) 27Sept

Whittingham, H. W., *M.B., Ch.B., M.R.C.S., L.R.C.P.* (*w*) 28Sept

Embrey, M. P., *M.D., B.Ch., F.R.C.S.(E.), M.R.C.O.G., M.R.C.S., L.R.C.P.* 1Oct

Gilson, J. C., *M.B., B.Ch.* 1Oct

Musgrove, F. L. E., *M.B., B.S., M.R.C.S., L.R.C.P.* (*w*) 2Oct

McElney, J. H., *M.B., Ch.B., D.T.M.* (*w*) 2Oct

Griffiths, P., *M.R.C.S., L.R.C.P.* (*w*) 2Oct

Nelson, M. G., *M.D., B.Ch., M.R.C.P.* 8Oct

Peach, A. N. H., *M.B., Ch.B.* (*w*) 12Oct

Phillips, B. M., *M.R.C.S., L.R.C.P., D.A.* (*w*) 12Oct

Lomax, P. H., *M.R.C.S., L.R.C.P.* (*w*) 12Oct

Aitken, G. J., *M.B., Ch.B., F.R.F.P.S.* 15Oct

Bate, J. G., *M.B., Ch.B.* (*w*) 17Oct

Caldwell, J. R., *M.B., B.Sc., M.R.C.S., L.R.C.P.* (*w*) 17Oct

Jackson, K. V., *M.R.C.S., L.R.C.P.* (*w*) 17Oct

Forward, R. G. D., *M.B., B.Ch., M.R.C.S., L.R.C.P.* (*w*) 24Oct

Fowler, D. H., *L.M.S.S.A.* (*w*) 24Oct

Harley, B. A. E., *M.R.C.S., L.R.C.P.*(*w*) 24Oct

North, J., *M.R.C.S., L.R.C.P.* (*w*) 24Oct

Robertson, S. F., *M.D., M.C.P. & S.* (*w*) 24Oct

Segal, S., *M.R.C.S., L.R.C.P.* (*w*) 24Oct

Shuttleworth, F. N., *M.B., Ch.B.* (*w*) 24Oct

2399

Turner, D., *M.B., Ch.B., M.R.C.S., L.R.C.P.*(*w*) 24Oct

Ferriman, D. G., *D.M., B.Ch., M.R.C.P.* 25Oct

Hussey, L. D. A., *M.R.C.S. L.R.C.P.* 25Oct

Astbury, J. S., *B.M., B.Ch.* (*w*) 27Oct

Apley, J., *M.D., B.S., M.R.C.P.* (*w*) 1Nov

Conneily, J. R., *L.R.C.P. & S.* (*w*) 1Nov

Conran, P. C., *M.B., B.Ch.* (*w*) 1Nov

James, T. A., *M.B., Ch.B.* (*w*) 1Nov

Lowther, M. J., *L.R.C.P. & S., L.R.F.P.S.* (*w*) 1Nov

Mirkin, W. H., *M.B., Ch.B.* (*w*) 1Nov

Morle, K. D., *M.B., Ch.B.* (*w*) 1Nov

Stein, M., *L.R.C.P. & S.* (*w*) 1Nov

Munro, R. M., *M.B., Ch.B.* 2Nov

Richmond, R. G. E., *M.R.C.S., L.R.C.P.* 5Nov

Shield, J. B., *M.B., Ch.B., F.R.C.S.* (*E*) 5Nov

Gryspeerdt, G. L., *M.R.C.S. L.R.C.P.*(*w*) 14Nov

Trainer, J. L., *L.R.C.P. & S., L.R.F.P.S., L.D.S.* (*w*) 14Nov

Butler, A. A., *M.D., C.M.* (*w*) 15Nov

Ebsworth, J. D., *M.R.C.S., L.R.C.P., D.A.* (*w*) 15Nov

Foskett, W., *M.C., M.D., B.S.* (*w*) 15Nov

Hutchison, G., *M.B., Ch.B.* (*w*) 15Nov

McMurchy, J. G. M., *M.D., M.C.P. & S.*(*w*) 15Nov

Mendlesohn, J. V., *M.R.C.S., L.R.C.P.*(*w*) 15Nov

Monks, K. W., *M.R.C.S., L.R.C.P.* (*w*) 15Nov

Rob, C. G., *M.B., B.Ch., F.R.C.S., L.R.C.P.*(*w*) 15Nov

Smith, A. J., *M.R.C.S., L.R.C.P., D.A.* (*w*) 15Nov

Walton, W. F., *M.B., B.Ch., M.R.C.S., L.R.C.P.* (*w*) 15Nov

Wilson, D., *M.B., B.S., M.R.C.S., L.R.C.P.*(*w*) 15Nov

Davies, J. S., *M.D., C.M.* (*w*) 15Nov

Burrowes, J. T., *B.M., B.Ch.* (*w*) 15Nov

Ballard, S. I., *L.R.C.P., L.R.C.S., L.R.F.P.S., Dip. Psych.* 15Nov

Edwards, T. A., *M.B., Ch.B.* 15Nov

2400

Farquharson, D. C., *M.R.C.S., L.R.C.P., D.P.H.* 15Nov

Henderson, D. St. C. L. *M.B., Ch.B.* (*w*) 21Nov

Madge, F. T., *M.D., Ch.B., M.R.C.S., L.R.C.P., D.P.H.* 26Nov

Hesketh, G. E., *M.D., Ch.B., M.R.C.S., L.R.C.P., D.P.H.* 26Nov

Caplan, A., *M.R.C.S., L.R.C.P.* (*w*) 27Nov

Henderson, W. M. R., *M.B., B.S., M.R.C.S., L.R.C.P.* (*w*) 28Nov

Sheehan, D., *M.B., B.Ch.* (*w*) 28Nov

Shields, N. P., *M.R.C.S., L.R.C.P.* (*w*) 28Nov

Vyse, H. G., *M.R.C.S., L.R.C.P.* (*w*) 28Nov

Hamilton, M., *M.B., B.S., M.R.C.S., L.R.C.P.* (*w*) 5Dec

Small, H. A. D., *M.B., Ch.B., F.R.C.S.* 6Dec

Gimson, P. A., *M.R.C.S., L.R.C.P.* (*w*) 12Dec

Jeremy, W. H. R., *M.B., B.Ch., M.R.C.S. L.R.C.P.* (*w*) 12Dec

Watkins - Pitchford, J., *M.B., B.S., M.R.C.S., L.R.C.P.* (*w*) 12Dec

Edwards, T. A. W., *M.B., B.Ch., M.R.C.S., L.R.C.P.* (*w*) 12Dec

May, W. R., *M.R.C.S., L.R.C.P.* (*w*) 12Dec

Bergin, K. G., *M.B., B.Ch., M.R.C.S., L.R.C.P.* (*w*) 19Dec

Chassels, M. R., *M.B., Ch.B.* (*w*) 19Dec

Hamand, C. R., *L.R.C.P. & S., L.R.F.P.S.* (*w*) 19Dec

Mackie, W. R., *M.B. Ch.B.* (*w*) 19Dec

Nicol, E. B., *M.B., Ch.B.* (*w*) 19Dec

Stafford-Clark, D., *M.B., B.S., M.R.C.S., L.R.C.P.* (*w*) 19Dec

Stephen, D. A. P., *M.B., Ch.B.* (*w*) 19Dec

Knox, H. J., *M.B., B.Ch.* (*w*) 25Dec

2401

Flight Lieutenants —*contd.*

1941

Molony, J. G., *M.B., B.Ch.* (*w*) 1Jan
Kimbell, N. K. B., *M.B., Ch.B., M.R.C.O.G.* (*w*) 1Jan
Laurie, J., *M.B., Ch.B.* (*w*) 2Jan
Evans, J., *B.Ch., M.R.C.S., L.R.C.P.* (*w*) 9Jan
Morgan, E. C. de M., *M.R.C.S., L.R.C.P.* 17Jan
Baynes, A. H., *M.B., B.Ch., M.R.C.S., L.R.C.P.* (*w*) 23Jan
Hamilton-Turner, C. F., *D.M., B.Ch., M.R.C.S., L.R.C.P.* (*w*) 23Jan
Hawes, E. I. B., *M.R.C.S., L.M.S.S.A.* (*w*) 23Jan
Partridge, J. A., *B.M., B.Ch.* (*w*) 23Jan
Reilly, M. C. T., *M.B., B.S.* (*w*) 23Jan
Warren, C. P., *M.B., B.S., M.R.C.S., L.R.C.P.* (*w*) 23Jan
Scott, G. E. B., *M.R.C.S., L.R.C.P.* (*w*) 23Jan
Boughton-Thomas, K. A., *M.B., Ch.B.* (*w*) 30Jan
Evans, E. O., *M.B., B.S., M.R.C.S., L.R.C.P.*(*w*) 30Jan
Newman, E. M., *M.B., B.Ch.* (*w*) 30Jan
Macpherson, R., *M.R.C.S., L.R.C.P.* § (*w*) 1Feb
Cope, J. W., *M.B., B.Ch., F.R.C.S.* (*w*) 6Feb
Moore, D. C., *M.R.C.S., L.R.C.P.* (*w*) 6Feb
O'Connell, J. H., *M.B., B.Ch.* (*w*) 6Feb
Perry, S., *M.B., B.Ch.* (*w*) 6Feb
Purdy, T. B., *M.B., Ch.B.* (*w*) 6Feb
Turner, A. G., *M.R.C.S., L.R.C.P.* (*w*) 6Feb
Beddie, A. W. J., *M.B., Ch.B.* (*w*) 13Feb
Matthews, F. J. C., *M.R.C.P., L.R.C.P.*(*w*) 13Feb
Record, R. G., *M.B., Ch.B., M.R.C.S., L.R.C.P., D.R.C.O.G.* (*w*) 13Feb
Rees, E. L., *L.R.C.P. & S., F.R.C.S.* (*w*) 13Feb

2402

Williams, S. C., *M.B. B.S.* (*w*) 13Feb
Lorriman, F. J., *M.D., B.S., D.O.M.S.* 18Feb
Begg, W., *M.B., Ch.B.* (*w*) 20Feb
Hoppins, E. A. K., *M.B., Ch.B.* (*w*) 20Feb
McSharry, N., *M.B., Ch.B.* (*w*) 20Feb
O'Connor, C. A. C., *M.B., B.Ch.* (*w*) 20Feb
MacDonald, J. N., *B.M., B.Ch., M.R.C.S., L.R.C.P.* (*w*) 22Feb
Hill, J. C., *B.M., B.Ch.* (*w*) 27Feb
Meyrick, P. S., *M.B., B.S., M.R.C.S., L.R.C.P.* (*w*) 27Feb
Samman, P. D., *M.B., B.Ch.* (*w*) 27Feb
Sanderson, B. W., *M.R.C.S., L.R.C.P.*(*w*) 27Feb
Sennett, O. H., *M.R.C.S., L.R.C.P.* (*w*) 27Feb
Buckmaster, J. F., *M.R.C.S., L.R.C.P.*(*w*) 27Feb
Leslie, W., *M.B., B.S., F.R.C.S.* 28Feb
Bridgwood, W. A., *M.B., B.S.* (*w*) 5Mar
Burns, B., *M.R.C.S., L.R.C.P.* (*w*) 5Mar
Hudson, K. R., *M.B., B.S.* (*w*) 5Mar
James, G. C. W., *M.R.C.S., L.R.C.P.*(*w*) 5Mar
Linton, J. S. A., *M.R.C.S., L.R.C.P.*(*w*) 5Mar
Piper, R., *M.B., B.Ch., M.R.C.S., L.R.C.P.*(*w*) 5Mar
Stevenson, D., *M.D., Ch.B.* (*w*) 5Mar
Strickland, J. E. T., *M.R.C.S., L.R.C.P.*(*w*) 5Mar
Sutton, H. B., *M.D., B.Ch.* (*w*) 5Mar
Walsh, J., *M.B., B.Ch., D.P.M.* (*w*) 5Mar
Bangay, E. B. D., *M.B., B.S., M.R.C.S., L.R.C.P.* (*w*) 5Mar
Bickford, B. J., *M.B., B.S., F.R.C.S., L.R.C.P.* 11Mar
Gibson, M. O. J., *M.B., B.Ch., M.R.C.P., M.R.C.S.* (*w*) 11Mar
Anderson, W., *M.B., Ch.B.* (*w*) 12Mar
Brown, J., *M.B., Ch.B.* (*w*) 12Mar
Goulstone, W., *M.B., B.Ch., M.R.C.S., L.R.C.P.* (*w*) 12Mar
Magill, H. G., *M.B., B.Ch.* (*w*) 12Mar

2403

Rowlands, A. B., *M.B., Ch.B.* (*w*) 12Mar
Aldridge, L. W., *M.B., Ch.B.* (*w*) 19Mar
Barclay, G. P., *M.B., Ch.B.* (*w*) 19Mar
Brown, E. R., *L.M.S.S.A.* (*w*) 19Mar
Davis, E. I., *M.R.C.S., L.R.C.P.* (*w*) 19Mar
Graham, J., *M.R.C.S., L.R.C.P.* (*w*) 19Mar
MacCormack, J. M., *M.B., Ch.B.* (*w*) 19Mar
O'Brien, J., *L.R.C.P.& S.* (*w*) 19Mar
Watson, J., *M.B., B.Ch., M.R.C.S., L.R.C.P.*(*w*) 19Mar
Baigel, H. I., *M.B., Ch.B., F.R.C.S.* (*E.*), *D.P.H.* (*w*) 26Mar
Castle, R. S., *M.B., B.Ch., M.R.C.S., L.R.C.P.* (*w*) 26Mar
Collins, A. L., *M.B., B.S., M.R.C.S., L.R.C.P.* (*w*) 26Mar
Cuddeford, R., *M.B., Ch.B.* (*w*) 26Mar
McElligott, R. F. H., *M.B., B.Ch.* (*w*) 26Mar
Mackinnell Childs, G. T. B., *B.Ch., M.R.C.S., L.R.C.P.*(*w*) 26Mar
Macnaughton, G., *M.B., Ch.B.* (*w*) 26Mar
Osborne, G., *M.B., B.Ch., M.R.C.S., L.R.C.P.* (*w*) 26Mar
Patchett, E. G., *L.R.C.P & S., L.R.F.P.S.* (*w*) 26Mar
Phillips, A. J. B., *M.B., B.S.* (*w*) 26Mar
Pollock, G., *M.D., Ch.B., F.R.F.P.S.* (*w*) 26Mar
Ross Chalmers, A. E., *L.R.C.P. & S., L.R.F.P.S.* (*w*) 26Mar
Shneerson, G., *M.B., B.S., M.R.C.S., L.R.C.P.* (*w*) 26Mar
Thomas, H. C., *M.B., B.S., M.R.C.S., L.R.C.P.* (*w*) 26Mar
Wilson, P., *M.R.C.S., L.R.C.P., D.O.M.S.* (*w*) 26Mar
Young, N. A. F., *M.R.C.S., L.R.C.P.*(*w*) 26Mar
Branch, T. W., *M.R.C.S., L.R.C.P.* (*w*) 2Apr
Maclaine, A., *M.B., B.Ch.* (*w*) 2Apr
O'Connor, A., *M.B., B.Ch.* (*w*) 2Apr
Stephens, M. S. C., *M.R.C.S., L.R.C.P.*(*w*) 2Apr

2404

Flight Lieutenants —*contd.*

Buckler, F. R., *M.R.C.S., L.R.C.P.* (*w*) 9Apr
Garraway, J. W., *M.B., B.S., M.R.C.S., L.R.C.P.* (*w*) 9Apr
Gorrie, A. P., *M.B., Ch.B.* (*w*) 9Apr
Logan, W. P. D., *M.B., Ch.B.* (*w*) 9Apr
McKendrick, A. I., *M.B., Ch.B.* (*w*) 9Apr
Philipp, E. E., *M.R.C.S., L.R.C.P.* (*w*) 9Apr
Robinson, A., *M.B., Ch.B.* (*w*) 9Apr
Nicholson, E. S., *B.M., B.Ch.* (*w*) 9Apr
Roberts, H. G., *M.B., B.Ch., F.R.C.S.* (*E.*), *D.R.C.O.G.* 11Apr
Finch, B. E., *M.R.C.S., L.R.C.P.* (*w*) 16Apr
Furber, L. B., *M.R.C.S., L.R.C.P.* (*w*) 16Apr
Irving, K. G., *M.R.C.S., L.R.C.P.* (*w*) 16Apr
Jack, A. H., *M.R.C.S., L.R.C.P.* (*w*) 16Apr
Joseph, C., *M.R.C.S., L.R.C.P.* (*w*) 16Apr
Nicholson, R. S., *M.R.C.S., L.R.C.P*(*w*) 16Apr
Taylor, I. H., *M.B., Ch.B.* (*w*) 16Apr
Willey, C. B. I., *M.C., B.M., B.Ch., M.R.C.S., L.R.C.P.* (*w*) 16Apr
Wood, J. S., *L.M.S.S.A.* (*w*) 16Apr
Young, D. S., *M.B., Ch.B.* (*w*) 16Apr
Mutch, J. B., *M.B., Ch.B.* 22Apr
Nicholson, B. C., *M.D., B.Ch., M.R.C.P., D.P.H.* 22Apr
Bennett, D. L., *M.R.C.S., L.R.C.P.* (*w*) 23Apr
Davies, P. M., *M.B., B.S., M.R.C.S., L.R.C.P., D.P.H.* (*w*) 23Apr
Farmer, A. R., *M.B., Ch.B.* (*w*) 23Apr
Goldthorpe, A. M., *M.R.C.S., L.R.C.P.*(*w*) 23Apr
Goodrich, B. H., *M.R.C.S., L.R.C.P.*(*w*) 23Apr
Gray, D. R., *M.R.C.S., L.R.C.P.* (*w*) 23Apr
Hickey, J. F. J., *M.B., Ch.B.* (*w*) 23Apr
Lass, R. W., *M.R.C.S., L.R.C.P.* (*w*) 23Apr
Magurk, L. M., *M.R.C.S., L.R.C.P.* (*w*) 23Apr
Melvin, E. W., *M.B., Ch.B.* (*w*) 23Apr

2405

Rassin, M., *M.B., Ch.B., F.R.C.S.*(*E.*) (*w*) 23Apr
Scott, G. A., *M.B., Ch.B., M.R.C.P.* (*w*) 23Apr
Bender, S., *M.B., Ch.B., D.R.C.O.G.* (*w*) 30Apr
Houlihan, J. F., *M.B., B.Ch., D.P.H.* (*w*) 30Apr
James, W. B., *M.B., B.Ch., L.D.S.* (*w*) 30Apr
Morrell, D. D., *M.B., B.S.* (*w*) 30Apr
Rouillard, L. M., *F.R.C.S.*(*E.*). *M.R.C.S., L.R.C.P.*(*w*) 30Apr
Spooner, W. H. C., *M.B., B.S., M.R.C.S., L.R.C.P.*(*w*) 30Apr
O'Gorman, F. J. P., *M.B., Ch.B., F.R.C.S.*(*E.*), *M.R.C.O.G.* 2May
Welch, H. D., *M.B., B.S.* (*w*) 6May
Atkin, N. B., *M.R.C.S., L.R.C.P.* (*w*) 7May
Evans, D. G., *M.B., B.S.* (*w*) 7May
Hopkin - Jones, W. *M.R.C.S., L.R.C.P., L.D.S., R.C.S.* (*w*) 7May
Nobbs, K. L. G., *G.M., M.B., B.S.* 7May
Radcliffe, A., *M.B., Ch.B., F.R.C.S., D.L.O.* (*w*) 13May
Twort, R. J., *M.B., Ch.B., M.R.C.P.* (*Lond.*), *M.R.C.P.*(*E.*) 13May
Ingman, W., *M.B., Ch.B.* (*w*) 14May
McKenzie, R. E., *M.B., Ch.B.* (*w*) 14May
Tait, C. E., *L.R.C.P. & S.* (*w*) 14May
Bowes, C. F., *M.R.C.S., L.R.C.P.* (*w*) 21May
Lynch, P. T. D., *M.B., B.Ch.* (*w*) 21May
McBride, J. M., *M.B., Ch.B.* (*w*) 21May
Thomson, A. H., *F.R.C.S.*(*E.*), *M.R.C.S., L.R.C.P.*(*w*) 21May
Green, J. A. S., *M.B., B.S., M.R.C.S., L.R.C.P.* (*w*) 28May
Jamieson, J., *M.B., Ch.B.* (*w*) 28May
Kent, P. J. M., *M.R.C.S., L.R.C.P.* (*w*) 28May
Todd, P. G., *M.B., B.S., M.R.C.P., M.R.C.S.* (*w*) 28May
Wallis, H. R. E., *M.B., B.Ch., M.R.C.P., L.R.C.P.* (*w*) 28May
Granger, E., *M.B., Ch.B.* 3June
Rawstron, N., *M.B., Ch.B., D.P.M.* 3June
Bohn, J. F., *M.B., B.Ch.* (*w*) 4June

2406

Brand, T. M., *M.B., Ch.B., M.R.C.S., L.R.C.P.* (*w*) 4June
Buckland, L. H., *M.R.C.S., L.R.C.P.*(*w*) 4June
Todd, E. R. H. *M.R.C.S., L.R.C.P.*(*w*) 4June
Nimmo, A. J., *M.B., B.S., M.R.C.S., L.R.C.P.* (*w*) 4June
O'Leary, J., *M.B., B.Ch.* (*w*) 4June
Peek, W. H., *M.R.C.S., L.R.C.P.* (*w*) 4June
Rae, F. S., *M.B., Ch.B.* (*w*) 4June
Selbie, W., *M.B., Ch.B.* (*w*) 4June
Thomson, J. D., *M.B., Ch.B.* (*w*) 4June
Walton, M., *M.B., B.S., D.P.H., B.Hy.* (*w*) 4June
Astley, C. E., *M.B., Ch.B.* (*w*) 11June
Gillhespy, R. O., *M.B., Ch.B., M.R.C.P.*(*E.*) (*w*) 11June
Grimaldi, P. R. B., *M.R.C.S., L.R.C.P.*(*w*) 11June
Lloyd, K. N., *M.B., B.S., M.Res., L.R.C.P.* (*w*) 11June
Phillips, A. M., *M.B., Ch.B.* (*w*) 11June
Murphy, P., *M.B., Ch.B.* (*w*) 11June
Pattison, D. S., *L.R.C.P. & S.* (*w*) 11June
Spence, P. D. D., *M.R.C.S., L.R.C.P.*(*w*) 11June
Watt, W. N., *M.B., Ch.B., B.S.* (*w*) 11June
Henderson, R. D., *M.B. Ch.B.* 13June
Atkinson, P. B., *M.R.C.S., L.R.C.P.*(*w*) 18June
Bryan, W. E., *M.R.C.S., L.R.C.P.* (*w*) 18June
Cross, R. McP., *L.R.C.P. & S.* (*w*) 18June
Dickie, D. O., *M.B., Ch.B., D.P.H.* (*w*) 18June
Fraser, G., *M.B., Ch.B.* (*w*) 18June
Marshall, A. G., *M.B., B.Ch., M.R.C.S., L.R.C.P.* (*w*) 18June
Pett, G. L., *M.B., B.S., M.R.C.S., L.R.C.P.*(*w*) 18June
Riddell, A. G., *M.R.C.S., L.R.C.P.* (*w*) 18June
Strain, G. A., *M.B., Ch.B.* (*w*) 18June
Tyser, P. A., *M.R.C.S., L.R.C.P.* (*w*) 18June
Heyworth, P. S. A., *M.R.C.S., L.R.C.P.*(*w*) 19June
Grant, I. D., *M.B., Ch.B., M.R.C.P.*(*E*), *L.R.C.S.* (*w*) 24June
Cullen, T. H., *M.B.E., M.R.C.S., L.R.C.P.* 25June
Doey, W. D., *M.B., B.Ch., M.R.C.S., L.R.C.P.* (*w*) 25June

2407

Flight Lieutenants —*contd.*

Frankenberg, B. J., *B.S., M.R.C.S., L.R.C.P.(w)* 25June
Godber, G. N. L., *M.B., B.S., M.R.C.S., L.R.C.P. (w)* 25June
Grant, R. G. S., *M.B., Ch.B. (w)* 25June
Hoffman, W. C., *L.A.H., L.M. (w)* 25June
Hurt, J. H., *M.B., B.S., D.P.M. (w)* 25June
Paulley, J. W., *M.B., B.S., M.R.C.S., M.R.C.P. (w)* 25June
Beadles, H. S. F., *M.R.C.S., L.R.C.P.(w)* 2July
Blaxland, P. J. *M.R.C.S., L.R.C.P.(w)* 2July
Fenn, C. M., *M.B., Ch.B. (w)* 2July
Hadfield, S. J., *M.B., B.Ch., M.R.C.S., L.R.C.P., D.R.C.O.G. (w)* 2July
Halson, H., *M.B., B.S. (w)* 2July
Kent, B. S., *M.B., B.S., M.R.C.S., L.R.C.P. (w)* 2July
Jones, E. H., *M.R.C.S., L.R.C.P. (w)* 2July
Klein, R. R., *M.B., B.S., M.R.C.S., L.R.C.P.(w)* 2July
Lawrence, W. J., *M.B., Ch.B. (w)* 2July
McIlrath, J. H., *M.B., Ch.B. (w)* 2July
Page, W. J. O., *M.R.C.S., L.R.C.P. (w)* 2July
Paton, J. G., *M.B., B.Ch., L.M. (w)* 2July
Purser, R. W. K., *M.R.C.S., L.R.C.P. (w)* 2July
Savage, C. R., *M.B., B.S., M.R.C.S., L.R.C.P. (w)* 2July
Tierney, W. F., *M.B., B.Ch. (w)* 2July
Leigh, A. G., *M.D., Ch.B. F.R.C.S.* 4July
Blair, E. J., *M.D., B.S. (w)* 9July
Cooper, J. F., *M.R.C.S., L.R.C.P., L.M.S.S.A. (w)* 9July
Jenkins, J. D., *M.B., B.S., M.R.C.S., L.R.C.P. (w)* 9July
Fenwick, T., *M.B., B.Ch., M.R.C.S., L.R.C.P.(w)* 9July
Gordon, W. T., *M.B., Ch.B. (w)* 9July
Hargreaves, A., *M.B., B.Ch., M.R.C.S., L.R.C.P. (w)* 9July
Stoate, T. L., *M.B., B.Ch., M.R.C.S., L.R.C.P. (w)* 9July
Waterfall, W. B., *M.B., B.Ch., F.R.C.S. (w)* 9July

2408

Reid, C., *M.B., B.Ch., D.P.H., D.A.* 11July
Roberts, A. T. M., *M.B., B.S., M.R.C.P.* 11July
Stewart-Hess, C. H., *M.D., Ch.B., M.R.C.P.* 11July
Bentley, J. P., *M.B., B.S., F.R.C.S., L.R.C.P. (w)* 16July
Carpenter, R. S., *M.R.C.S., L.R.C.P. (w)* 16July
Cole, C. K., *M.B., B.S., M.R.C.S., L.R.C.P.(w)* 16July
Craig, J. D., *M.B., B.S., M.R.C.S., L.R.C.P. (w)* 16July
Fuge, C. A. I., *M.B., Ch.B. (w)* 16July
George, C. H., *M.R.C.S., L.R.C.P. (w)* 16July
Greenberg, M. J., *M.B., B.Ch., M.R.C.S., L.R.C.P. (w)* 16July
Whitehead, J., *M.R.C.S., L.R.C.P. (w)* 16July
Phillips, M. N., *M.B., Ch.B. (w)* 16July
Sword, J. M., *M.B., Ch.B. (w)* 16July
Dowding, C. A., *M.B., B.Ch., M.R.C.S., L.R.C.P. (w)* 16July
Matthews, D. N., *M.D., M.Ch., F.R.C.S., L.R.C.P.* 18July
Parsons-Smith, B. G., *M.R.C.P., M.R.C.S.* 18July
Wheaton, C. E. W., *M.D., B.S., M.R.C.P., M.R.C.S.* 18July
Livingstone, F. D. M., *M.B., B.Ch., M.R.C.P., M.R.C.S., D.P.H., D.C.H.* 18July
Crawford, R., *M.B., B.Ch., M.R.C.S., L.R.C.P. (w)* 23July
Cunningham-Jones, R., *M.R.C.S., L.R.C.P.(w)* 23July
Davison, T. R., *M.B., B.S. (w)* 23July
Hartill, G. G., *M.R.C.S., L.R.C.P. (w)* 23July
Hockley, I. W., *M.R.C.S., L.R.C.P. (w)* 23July
Horrocks, J. E., *M.B., Ch.B. (w)* 23July
Houlding, R. N., *M.B., B.S., F.R.C.S.(E), M.R.C.S., L.R.C.P.(w)* 23July
Jacobs, L. J., *M.B., B.S. (w)* 23July
Lillie, H. J., *M.B., Ch.B. (w)* 23July
Napier, D. S., *M.B., Ch.B. (w)* 23July
McGrath, W. W., *M.B., B.Ch. (w)* 23July
Marwood, V. E. A., *M.B., Ch.B. (w)* 23July
Snell, E. P. S., *B.M., B.Ch., M.R.C.S., L.R.C.P. (w)* 23July

2409

Liggett, S. W., *M.B., B.Ch., F.R.C.S.(E), M.R.C.O.G.* 25July
Morton, R. C., *M.B., Ch.B., M.R.C.P.(E)* 25July
Oddie, R., *M.B., B.Ch., M.R.C.S., L.R.C.P.(w)* 28July
Akroyd, T., *M.B., Ch.B., L.R.C.P. & S., L.R.F.P. & S. (w)* 30July
Barbour, G. B., *M.B., B.Ch., L.M.S.S.A. (w)* 30July
Finn, R. F. T., *L.M.S.S.A. (w)* 30July
Flacks, B., *M.B., Ch.B., M.R.C.S., L.R.C.P. (w)* 30July
Green, G. R., *L.M.S.S.A. (w)* 30July
Kennedy, R. D., *M.B., B.Ch., M.R.C.S., L.R.C.P. (w)* 30July
O'Meara, R., *M.R.C.S., L.R.C.P. (w)* 30July
O'Sullivan, J. V., *M.B., B.Ch. (w)* 30July
Pattinson, J. N., *M.B., B.Ch. (w)* 30July
Rayne-Davis, C. W. R., *B.M., B.Ch., M.R.C.S., L.R.C.P (w)* 30July
Thompson, N. J. W., *M.B., B.Ch., D.P.H. (w)* 30July
Smithies, H. W., *L.M.S.S.A. (w)* 30July
Taylor, J., *M.B., B.Ch. (w)* 30July
Woodruff, A. W., *M.D., B.S. (w)* 30July
Burton, P. M., *M.B., B.S., M.R.C.S., L.R.C.P. (w)* 6Aug
Herbert, G., *M.B., B.S., M.R.C.S., L.R.C.P. (w)* 6Aug
Hoadley, J., *M.R.C.S., L.R.C.P. (w)* 6Aug
Joules, F. E., *M.B., B.S., M.R.C.S., L.R.C.P. (w)* 6Aug
Knight, A. H., *M.R.C.S., L.R.C.P. (w)* 6Aug
Lee, G. C., *M.R.C.S., L.R.C.P. (w)* 6Aug
Nicol, T. S., *M.B., B.S., L.M.S.S.A. (w)* 6Aug
Philps, F. R., *M.B., B.S., M.R.C.S., L.R.C.P. (w)* 6Aug
Robinson, R. G., *G.M., M.B., B.S., M.R.C.S., L.R.C.P. (w)* 6Aug
Ross, N. A., *M.B., Ch.B., D.P.H. (w)* 6Aug
Stoll, B. A., *M.R.C.S., L.R.C.P. (w)* 6Aug
Whitby, T. E., *M.B., Ch.B., M.R.C.S., L.R.C.P. (w)* 6Aug
Wright, C. F., *M.R.C.S., L.R.C.P. (w)* 6Aug
Steed, G. R., *M.D., M.R.C.P. M.R.C.S.* 8Aug

2410

Flight Lieutenants —*contd.*

Brown, P. P., *M.R.C.S., L.R.C.P.* (*w*) 13Aug
Cormac, C. D., *B.M., B.Ch., D.P.H.* (*w*) 13Aug
James, W. L., *M.R.C.S., L.R.C.P.* (*w*) 13Aug
Jones, H. B., *M.R.C.S., L.R.C.P.* (*w*) 13Aug
Jones, J. M., *M.B., B.S., M.R.C.S., L.R.C.P.*(*w*) 13Aug
Lawton, T. H., *M.B., Ch.B., L.R.C.P. & S., L.R.F.P.S* (*w*) 13Aug
Livingstone, N., *M.B., Ch.B.* (*w*) 13Aug
Lycett, C. D. L., *M.B.E., B.S., M.R.C.S., L.R.C.P.* (*w*) 13Aug
McMahon, R. J. H., *M.B., B.S.,M.R.C.S., L.R.C.P.* (*w*) 13Aug
Hatrick, J. C., *M.D., B.S., M.R.C.S., L.R.C.P., D.R.C.O.G.* 15Aug
Barron, G. C., *M.B., B.Ch., M.R.C.S., L.R.C.P.* (*w*) 20Aug
Bryce, J. C., *M.R C.S., L.R.C.P.* (*w*) 20Aug
Griffiths, R. G.,*M.R.C.S., L.R.C.P.* (*w*) 20Aug
Grossmark, C. S., *M.B., B.S., M.R.C.S., L.R.C.P.* (*w*) 20Aug
Hardy, H. T., *M.B., Ch.B., L.R.C.P. & S.* (*w*) 20Aug
Hinds, S. W., *M.B., B.S., M.R.C.S., L.R.C.P.* (*w*) 20Aug
Roditi, B., *M.B., Ch.B., M.R.C.S., L.R.C.P., D.C.H.* (*w*) 20Aug
Smith, J. E., *M.B., Ch.B* (*w*) 20Aug
Steel, W. A., *M.R.C.S., L.R.C.P.* (*w*) 20Aug
van Someren, G. A., *M.R.C.S., L.R.C.P.*(*w*) 20Aug
Wetherell, J. H. D., *M.B., Ch.B.* (*w*) 20Aug
Jewesbury, E. C. O., *M.D., B.Ch., D.P.M., M.R.C.P., M.R.C.S., D.P.M.* 22Aug
Craig, W. J., *M.B.,B.Ch., D.M.R.E.* 25Aug
Anthony, R. H., *M.R.C.S., L.R.C.P.* (*w*) 27Aug
Barwood, P. F., *M.B., B.Ch., M.R.C.S., L.R.C.P.* (*w*) 27Aug
Burton, A. E.,*M.R.C.S., L.R.C.P.* (*w*) 27Aug
Campbell, J. A., *M.B., B.Ch., M.R.C.S., L.R.C.P.* (*w*) 27Aug
Constable, F., *M.R.C.S., L.R.C.P.* (*w*) 27Aug
Denton, P. H., *M.D., B.S., M.R.C.P., L.M.S.S.A.* (*w*) 27Aug

2411

Gledhill, C. V., *M.R.C.S., L.R.C.P.* (*w*) 27Aug
Kelly, P. J., *M.B., B.Ch.* (*w*) 27Aug
Lawrence, J. L., *M.R.C.S., L.R.C.P.* (*w*) 27Aug
Lee, H. A., *M.B., B.S., M.R.C.S., L.R.C.P.*(*w*) 27Aug
Macaulay, H. T., *L.R.C.P. & S.* (*w*) 27Aug
Mandow, G. A., *B.Ch.* (*w*) 27Aug
O'Connor, P. J., *M.B., B.Ch.* (*w*) 27Aug
O'Brien, T. P., *M.B., B.Ch., D.P.H.* (*w*) 27Aug
Smith, S. A., *M.B., Ch.B.* (*w*) 27Aug
Williams, R. M., *M.B., B.S., M.R.C.S., L.R.C.P., D.R.C.O.G.* (*w*) 27Aug
Bradbury, P. R. K., *M.B., Ch.B.* (*w*) 3Sept
Davies, E. B., *M.R.C.S., L.R.C.P., D.P.M.* (*w*) 3Sept
O'Dowd, J. R., *M.R.C.S., L.R.C.P.* (*w*) 3Sept
Pooley, J. W., *M.B., Ch.B., M.R.C.S., L.R.C.P.* (*w*) 3Sept
Russell, A., *M.B., B.S., B.Hy., D.P.H.* (*w*) 3Sept
Russell, D. C., *M.B., Ch.B.* (*w*) 3Sept
Spears, J., *M.B., Ch.B.* (*w*) 3Sept
Ward, J. H., *M.B., Ch.B., M.R.C.S., L.R.C.P.* (*w*) 3Sept
*Blackledge, B. G., *B.M., B.Ch., M.R.C.S., L.R.C.P.* (*w*) 10Sept
Boatman, D. W., *M.R.C.S., L.R.C.P.,* (*w*) 10Sept
Bowes, D. O., *M.B., B.S.* (*w*) 10Sept
Cookson, M. I., *M.B., Ch.B.* (*w*) 10Sept
Cormack, G., *M.B., Ch.B.* (*w*) 10Sept
Forde, J. P., *M.B., Ch.B.* (*w*) 10Sept
Fraser, A. C., *M.B., Ch.B.* (*w*) 10Sept
Gibson, W. W. A., *M.B., Ch.B.* (*w*) 10Sept
Hopkins, T. P., *M.R.C.S., L.R.C.P.* (*w*) 10Sept
Horsnell, A. M., *M.R.C.S., L.R.C.P., L.D.S.* (*w*) 10Sept
Howitt, J. S., *M.R.C.S., L.R.C.P.* (*w*) 10Sept
Nancekievill, L., *M.B., B.S., M.R.C.S., L.R.C.P.* (*w*) 10Sept
Oliver, R. E. W., *M.R.C.S., L.R.C.P.*(*w*) 10Sept
O'Sullivan, D. P. *L.R.C.P. & S.* (*w*) 10Sept

2412

Phillips, J., *M.B., Ch.B.* (*w*) 10Sept
Turner, W. M. L., *M.B., B.S., M.R.C.S., L.R.C.P., D.L.O.* (*w*) 10Sept
Bisley, G. G., *M.R.C.S., L.R.C.P.* (*w*) 17Sept
Brewster, J. H., *M.B., B.Ch.* (*w*) 17Sept
Colover, J., *M.B., B.S., M.R.C.S., L.R.C.P.* (*w*) 17Sept
Edwards, A. G., *M.B., B.S., M.R.C.S., L.R.C.P., D.R.C.O.G.* (*w*) 17Sept
Forbes, F. A., *M.B., Ch.B.* (*w*) 17Sept
Hickey, M. P. J., *L.R.C.P. & S.* (*w*) 17Sept
Jones, G. M., *M.R.C.S., L.R.C.P.* (*w*) 17Sept
Kelly, G. E. P., *M.B., B.Ch.* (*w*) 17Sept
MacPherson, D., *L.M.S.S.A.* (*w*) 17Sept
Messent, A. D., *M.B., B.S., M.R.C.S., L.R.C.P.* (*w*) 17Sept
Morrison, R. D. McD., *M.B., Ch.B.* (*w*) 17Sept
Rosehill, S., *M.B., B.Ch.* (*w*) 17Sept
Smiles, J. M., *M.B., B.S., M.R.C.S., L.R.C.P.* (*w*) 17Sept
Smart, G. A., *M.D., B.S., M.C.R.P.* 19Sept
Bodenham, D. C., *M.B., Ch.B., M.R.C.S., L.R.C.P.* (*w*) 24Sept
Bourdillon, J. F., *B.M., B Ch., R.F.C.S., L.R.C.P.* (*w*) 24Sept
Boyars, D., *M.B., Ch.B.,* (*w*) 24Sept
Boyars, L., *M.B., Ch.B.* (*w*) 24Sept
Colenbrander, J. C. A. L., *M.B., B.S., M.R.C.S., L.R.C.P.* (*w*) 24Sept
Faith, C. N., *M.B., B.S., M.R.C.S., L.R.C.P.*(*w*) 24Sept
Frais, M. M., *M.B., Ch.B.* (*w*) 24Sept
Griffin, C. J., *M.R.C.S., L.R.C.P.* (*w*) 24Sept
James, E. F. G., *M.D., B.Ch.* (*w*) 24Sept
Liddell, L. C., *M.B., Ch.B.* (*w*) 24Sept
Nairn, C. G., *M.B., Ch.B.* (*w*) 24Sept
Speirs, A. T. O.,*M.R.C.S., L.R.C.P.* (*w*) 24Sept
Corker, R. M.,*L.M.S.S.A.* (*w*) 25Sept
Belcher, J. R., *M.B., B.S., M.R.C.S., L.R.C.P.* (*w*) 1Oct
Blakelock, L. H., *M.R.C.S., L.R.C.P.*(*w*) 1Oct

2413

Flight Lieutenants
—contd.

Bowen, J. M., *M.B., B.Ch.* (*w*) 1Oct
Carpenter, R. H., *M.B., B.S., M.R.C.S., L.R.C.P.* (*w*) 1Oct
Donaldson, I. A., *M.B., B.S., M.R.C.S., L.R.C.P.* (*w*) 1Oct
Franklin, J. B., *M.B., B.S., M.R.C.S., L.R.C.P.* (*w*) 1Oct
Grant, R. N., *M.R.C.S., L.R.C.P.* (*w*) 1Oct
Rutter, L. D., *M.B., Ch.B.* 1Oct
Higson, D. W., *M.R.C.S., L.R.C.P.* (*w*) 1Oct
Huey, W., *M.B., Ch.B.* (*w*) 1Oct
Morgan, B. L. N., *M.B., B.S., M.R.C.S., L.R.C.P.* (*w*) 1Oct
Rutherford, A. F., *M.B., Ch.B.* (*w*) 1Oct
Lewis, L. D., *M.B., Ch.B.* (*w*) 1Oct
Watson, A. L., *B.M., B.Ch.* (*w*) 1Oct
Petch, C. P., *M.B., B.Ch., M.R.C.P.* 3Oct
Yudkin, S. S., *M.B., B.S., M.R.C.P., M.R.C.S.* 3Oct
Lillie, H. S., *M.R.C.S., L.R.C.P.* § (*w*) 3Oct
Browne, J. H., *M.B., B.Ch.* (*w*) 8Oct
Cantor, H., *M.B., Ch.B.* (*w*) 8Oct
Cawthorne, J. E., *M.R.C.S., L.R.C.P.* (*w*) 8Oct
Graham, J. R., *M.B., B.Ch.* (*w*) 8Oct
Grant, G. H., *B.M., B.Ch., M.R.C.S., L.R.C.P.* (*w*) 8Oct
Loring, J. N., *M.R.C.S., L.R.C.P.* (*w*) 8Oct
Mazure, I., *M.R.C.S., L.R.C.P.* (*w*) 8Oct
Parry, W. R. K. M., *M.R.C.S., L.R.C.P.* (*w*) 8Oct
Pearce, I. C. B., *B.M., B.Ch., M.R.C.S., L.R.C.P.* (*w*) 8Oct
Petrie, C. W., *M.B., Ch.B.* (*w*) 8Oct
Pritchard, A. H., *M.R.C.S., L.R.C.P.*(*w*) 8Oct
Winfield, B. J. O., *A.F.C., M.B., B.Ch.* (*w*) 1Oct
Lynd, W. J., *M.B., B.Ch.* (*w*) 10Oct
Badman, G. E., *M.B., Ch.B., M.R.C.S., L.R.C.P.* (*w*) 15Oct
Brown, S. S., *M.B., B.Ch.* (*w*) 15Oct

2414

Coutts, W. E., *M.B., Ch.B.* (*w*) 15Oct
Ford, F. W., *L.M.S.S.A.* (*w*) 15Oct
Gilmore, J. McC., *M.B., Ch.B., D.P.H.* (*w*) 15Oct
Goldberg, A., *M.R.C.S., L.R.C.P.* (*w*) 15Oct
Ingham, H., *M.B., Ch.B.* (*w*) 15Oct
Kelleher, F. S., *M.B., B.Ch.* (*w*) 15Oct
Lloyd-Davies, D. G., *M.R.C.S., L.R.C.P.* (*w*) 15Oct
McCormack, T. H., *M.B., B.Ch.* (*w*) 15Oct
Moody, H. E., *M.B., B.S., M.R.C.S., L.R.C.P.* (*w*) 15Oct
Parker, W. B., *M.R.C.S., L.R.C.P.* (*w*) 15Oct
Simon, L. J., *M.B., B.S., L.D.S.* (*w*) 15Oct
Taylor, F. W., *M.B., Ch.B.* (*w*) 15Oct
Wardrop, K. R. H., *M.B., Ch.B.* (*w*) 15Oct
Zinovieff, A., *M.R.C.S., L.R.C.P.* (*w*) 15Oct
Barst, H. H., *M.R.C.S., L.R.C.P.* (*w*) 15Oct
Allen, E. H., *M.R.C.S., L.R.C.P., D.M.R.E.* (*w*) 17Oct
Braithwaite, F., *M.B., B.Ch., F.R.C.S., L.R.C.P.* (*w*) 17Oct
Gardiner, P. A., *M.B., B.S., L.M.S.S.A., D.O.M.S.* (*w*) 17Oct
Scott, N. A., *M.R.C.S., L.R.C.P.* (*w*) 17Oct
Gibb, W. E., *B.M., B.Ch., M.R.C.P.* (*w*) 24Oct
Graham, E. W., *M.B., Ch.B., B.D.P.H.* (*w*) 24Oct
Babington, A. H. W., *M.R.C.S., L.R.C.P.*(*w*) 25Oct
Brockbank, C. A., *M.R.C.S., L.R.C.P.*(*w*) 25Oct
Cargill, R., *M.B., Ch.B.* (*w*) 25Oct
Craig, J. K., *M.B., B.Ch.* (*w*) 25Oct
Downham, E. T., *M.B., Ch.B.* (*w*) 25Oct
Forrest, H. B., *M.B., Ch.B.* (*w*) 25Oct
Greenburgh, H., *M.B., B.S., M.R.C.S., L.R.C.P.* (*w*) 25Oct
Greenwood, A., *M.B., Ch.B.* (*w*) 25Oct
Harris, D. P., *M.B., B.Ch.* (*w*) 25Oct
Lee, A. R., *M.R.C.P., L.R.C.P.* (*w*) 25Oct
Leon, D., *M.B., B.S.* (*w*) 25Oct

2415

Maclure, R. W. J., *M.R.C.S., L.R.C.P.* (*w*) 25Oct
Magill, J. W., *L.R.C.P. & S., L.R.F.P.S.* (*w*) 25Oct
Matheson, D., *M.B., Ch.B.* (*w*) 25Oct
Mellows, H. S., *M.B., B.Ch.* (*w*) 25Oct
Mulcahy, E. F., *M.B., B.Ch.* (*w*) 25Oct
Pickup, J. D., *M.B., Ch.B.* (*w*) 25Oct
Pratt, N. J., *M.R.C.S., L.R.C.P.* (*w*) 25Oct
Rogers, E. S., *M.B., Ch.B.* (*w*) 25Oct
Young, F. L. D., *M.R.C.S., L.R.C.P.*(*w*) 25Oct
Pearson, A. F., *M.B., Ch.B., D.R.C.O.G.* (*w*) 25Oct
Bickford, R. G., *M.B., B.Ch., M.R.C.P.* (*w*) 31Oct
Rodgers, R. E., *M.D., B.Ch., M.R.C.P., M.R.C.S.* (*w*) 31Oct
Anthony, E., *M.R.C.S., L.R.C.P.* (*w*) 5Nov
Bayles, O. H. E., *M.R.C.S., L.R.C.P.* (*w*) 5Nov
Belford, F. W., *M.B., Ch.B.* (*w*) 5Nov
Craib, D. A., *M.B., Ch.B.* (*w*) 5Nov
Evans, G. M., *M.R.C.S., L.R.C.P.* (*w*) 5Nov
Ferguson, D. A., *M.B., B.S., M.R.C.S., L.R.C.P.* (*w*) 5Nov
Galloway, W. H., *M.B., Ch.B.* (*w*) 5Nov
Gordon, W., *M.B., Ch.B.* (*w*) 5Nov
Grant, B. S., *M.B., B.S., M.R.C.S., L.R.C.P.*(*w*) 5Nov
Greer, C. O., *M.B., B.Ch.* (*w*) 5Nov
Holgate, R. S., *M.B. Ch.B.* (*w*) 5Nov
Kelleher, D. M., *M.B. B.Ch.* (*w*) 5Nov
Kenyon, H., *M.B., Ch.B.* (*w*) 5Nov
MacCarthy, F. D. *M.R.C.S., L.R.C.P.*(*w*) 5Nov
McSwiney, R. R., *M.B., B.S., M.R.C.S., L.R.C.P.* (*w*) 5Nov
Silverman, H., *M.B., Ch.B.* (*w*) 5Nov
Simpson, D. McG. *L.R.C.P. & S. L.R.F.P.S.* (*w*) 5Nov
Stephen, N., *M.R.C.S L.R.C.P.* (*w*) 5Nov
Krusin, F. S., *B.D.S., M.R.C.S., L.R.C.P.* (*w*) 5Nov
Wedderburn, R. G. MacL., *M.B., Ch.B.*(*w*) 5Nov
Weir, W. P., *M.B., Ch.B.* (*w*) 5Nov
Hardwick, C., *M.D., B.Ch., M.R.C.P., M.R.C.S.* (*w*) 7Nov

2416

Flight Lieutenants —*contd.*

Reid, D. A., *M.B., Ch.B., F.R.C.S.(E.)* (*w*) 7Nov
Ashford, G. L., *M.B., Ch.B., D.P.M.* 14Nov
Ashwell, C. S., *M.B., Ch.B., M.R.C.S., L.R.C.P.* (*w*) 15Nov
Beven, G., *M.B., B.S., M.R.C.S., L.R.C.P.*(*w*) 15Nov
Canning, D., *M.B., Ch.B.* (*w*) 15Nov
Cherry, J. K. T., *M.B., Ch.B.* (*w*) 15Nov
Dickson, H. H., *M.B., B.S.* (*w*) 15Nov
Fridjohn, L., *M.B., B.Ch.* (*w*) 15Nov
Isaacs, B. R., *M.B., B.S.* (*w*) 15Nov
Lindsay, D. A., *M.B., B.Ch.* (*w*) 15Nov
Lithman, L. H., *M.R.C.S., L.R.C.P.*(*w*) 15Nov
Lytle, R. L. P., *M.R.C.S., L.R.C.P.* (*w*) 15Nov
MacCormack, D. H., *M.B., Ch.B.* (*w*) 15Nov
McGregor, J., *M.B., Ch.B.* (*w*) 15Nov
Ross, C. D., *M.B., B.Ch.* (*w*) 15Nov
Simpson, J. R., *M.B., B.S., M.R.C.S., L.R.C.P.* (*w*) 15Nov
Smeaton, W. G., *M.B., Ch.B., D.P.H.* (*w*) 15Nov
Tulloch, L. G., *M.B., Ch.B.* (*w*) 15Nov
Young, I., *M.B., Ch.B.* (*w*) 15Nov
Ashforth, G., *B.M., B.Ch.* (*w*) 26Nov
Barry, D. M. R., *M.B., B.Ch., L.M.* (*w*) 26Nov
Briggs, G. D. S., *M.R.C.S., L.R.C.P., D.R.C.O.G.* (*w*) 26Nov
Charrett, M. A., *M.R.C.S., L.R.C.P.* (*w*) 26Nov
Christie, D. E., *M.B., B.Ch.* (*w*) 26Nov
Elliott, H. D., *M.B., Ch.B.* (*w*) 26Nov
Gibson, C. H., *L.R.C.P. & S.* (*w*) 26Nov
Harper, J. W. K., *M.R.C.S., L.R.C.P., D.P.H.* (*w*) 26Nov
Hughes, T. H., *M.R.C.S., L.R.C.P., D.A.* (*w*) 26Nov
Jacobs, J. H., *M.R.C.S., L.R.C.P.* (*w*) 26Nov
Johnson, D. L., *M.R.C.S., L.R.C.P.* (*w*) 26Nov
Latcham, P. R., *M.B., B.S. M.R.C.S., L.R.C.P.* (*w*) 26Nov
Robinson, P. St. G., *M.B., B.Ch.* (*w*) 26Nov
Skene, A., *M.B., Ch.B.* (*w*) 26Nov

2417

Smart, J. A. H., *M.R.C.S., L.R.C.P.*(*w*). 26Nov
Clancey, I. L. W., *M.R.C.S., L.R.C.P.* (*w*) 26Nov
Stronge, R. F., *M.D., B.Ch.* (*w*) 26Nov
Whytehead, L. L., *B.M., B.Ch., M.R.C.S., L.R.C.P.* (*w*) 26Nov
Barnardo, J. L., *M.R.C.S., L.R.C.P.* (*w*) 27Nov
Goldring, H. J., *M.B., B.Ch.* 28Nov
Chambers, C. M., *L.R.C.P. & S., L.R.F.P.S.* (*w*) 6Dec
Corson, T. C., *M.B., Ch.B.* (*w*) 6Dec
Dawson, D. J., *M.B., Ch.B.* (*w*) 6Dec
Dyke, W. R., *L.M.S.S.A.* (*w*) 6Dec
Evans, D. G., *M.B., B.Ch.* (*w*) 6Dec
Gnessen, S., *M.R.C.S., L.R.C.P.* (*w*) 6Dec
Phillips, J. *M.R.C.S., L.R.C.P.* (*w*) 6Dec
Rubie, J., *M.B., B.S., M.R.C.S., L.R.C.P.*(*w*) 6Dec
Robinson, E., *M.B. Ch.B.* (*w*) 6Dec
Stansfield, R. N., *M.R.C.S., L.R.C.P.* (*w*) 6Dec
Blachford, R. D., *M.B.B.S., M.R.C.P., M.R.C.S.* 12Dec
Greening, W. P., *F.R.C.S., L.R.C.P.*, 12Dec
Bowen, E. E., *L.M.S.S.A.* (*w*) 17Dec
Buchanan, D. I., *M.B., Ch.B.* (*w*) 17Dec
Cole, C. W. D., *M.R.C.S., L.R.C.P.* 17Dec
Duguid, N., *M.B., Ch.B.* (*w*) 17Dec
Farrell, N. G., *M.B., B.Ch.* 17Dec
Fiddes, J., *M.B., Ch.B., D.C.H.* (*w*) 17Dec
Fletcher, F. E., *M.B., Ch.B., M.R.C.S., L.R.C.P.* (*w*) 17Dec
Freeman, D. M. I., *M.B., Ch.B., M.R.C.S., L.R.C.P.* (*w*) 17Dec
O'Meara, J. B., *M.R.C.S., L.R.C.P.* (*w*) 17Dec
Hughes, H. O., *M.R.C.S., L.R.C.P.* 17Dec
McElderry, R. K., *M.B., B.Ch.* (*w*) 17Dec
Spencer, A. G., *M.R.C.S., L.R.C.P.* (*w*) 17Dec
Kee, J. C., *M.B., Ch.B., D.M.R.E.* (*w*) 19Dec
Ewen, G. A., *M.R.C.S., L.R.C.P.* (*w*) 27Dec
Braithwaite, R. F., *M.R.C.S., L.R.C.P.* (*w*) 27Dec
Arthur, T. N., *M.B., B.Ch.* (*w*) 27Dec

2418

Gray, J. D., *M.D., C.M.L.M.S.* (*w*) 27Dec
Miles, E. W., *M.R.C.S., L.R.C.P.* (*w*) 27Dec
Sides, J. R., *M.B.B.Ch.* (*w*) 27Dec
Woolgrove, C. G., *M.B., Ch.B.* (*w*) 27Dec
Marchant, J. M., *M.B., B.Ch.* (*w*) 27Dec

1942

Grant, H. M., *M.B., Ch.B., F.R.C.S.(E)* (*w*) 2Jan
Vere-Hodge, N., *M.B., B.Ch., F.R.C.S., L.R.C.P.* (*w*) 2Jan
Betty, B. E., *L.R.C.P. and S., L.M.* (*w*) 7Jan
Willis, K. M., *M.B., Ch.B.* (*w*) 7Jan
Nelson, A. H., *M.R.C.S., L.R.C.P.* (*w*) 7Jan
Morgenstein, A., *M.R.C.S., L.R.C.P.* (*w*) 7Jan
Walker, J., *M.B., Ch.B.* (*w*) 7Jan
Mansbridge, T. M., *M.B., Ch.B.* (*w*) 7Jan
Grieve, J., *M.B., Ch.B.* (*w*) 7Jan
Coltman, J. B., *M.B., Ch.B.* (*w*) 7Jan
Whitelaw, H. F. D., *L.R.C.P., L.R.C.S.* (*w*) 7Jan
Clifton, H., *M.B., Ch.B.* (*w*) 7Jan
Thorburn, W. B., *M.B., Ch.B.* (*w*) 7Jan
Bedford, P. D., *M.B., Ch.B.* 7Jan
Vaughan, A. C. T., *M.B., Ch.B.* 9Jan
Batty, A. M. F., *M.R.C.S., L.R.C.P.* (*w*) 17Jan
Kirkman, N. F., *M.D., Ch.B., F.R.C.S., L.R.C.P.* (*w*) 17Jan
Skinner, E. G. F., *L.M.S.S.A.* (*w*) 17Jan
Finzell, H. F. M., *M.D., B.S., M.R.C.S., L.R.C.P.* (*w*) 17Jan
Duncan, J. A., *M.B., Ch.B.* (*w*) 17Jan
Crocket, R. W., *M.B., Ch.B.* (*w*) 17Jan
Morgan, E. C. de M., *M.R.C.S., L.R.C.P.* (*w*) 17Jan
Citron, P., *M.B., B.Ch.* (*w*) 17Jan
McLauchlan, G. P., *M.B. Ch.B.* (*w*) 17Jan
Witt, R. C., *M.R.C.S., L.R.C.P.* (*w*) 17Jan
Whitsitt, T. H., *L.R.C.P. & S., L.M.* (*w*) 17Jan
Walden, H., *M.R.C.S., L.R.C.P.* (*w*) 17Jan
Uprichard, W. L., *M.B., B.Ch.* (*w*) 17Jan
Scott, L. G., *M.B., B.S., M.R.C.S., L.R.C.P.* (*w*) 17Jan

2419

Flight Lieutenants —*contd.*

Maxwell-Allison, A., *L.R.C.P. & S., L.R.F.P.S.* (*w*) 17Jan
Holland, H. J. M., *M.B., Ch.B.* (*w*) 17Jan
Gray, A. A., *M.B., Ch.B.* (*w*) 17Jan
Ashley-Emile, W. G. R., *M.R.C.S., L.R.C.P.* 17Jan
Balfour, G. W., *M.B., Ch.B.* (*w*) 17Jan
Sylvester, L. A., *M.R.C.S.*, L.R.C.P. 25Jan
Gillis, V. E., *M.B., B.S.*, (*w*) 28Jan
Murray-Aynsley, J. T., *M.R.C.S., L.R.C.P.* (*w*) 28Jan
Mathewson, J. G., *M.R.C.S., L.R.C.P.* (*w*) 28Jan
Kitchin, J. C., *M.B., Ch.B., M.R.C.S., L.R.C.P.* (*w*) 28Jan
Heginbotham, J., *M.R.C.S., L.R.C.P.* (*w*) 28Jan
Redmond, A., *M.B., B.Ch.* (*w*) 28Jan
Taylor, W. E. C., *L.R.C.P. & S., L.R.F.P.S.* (*w*) 28Jan
Hutt, C. W., *M.B., B.Ch., M.R.C.S., L.R.C.P.* (*w*) 28Jan
Ward, J. A., *M.B., Ch.B.* (*w*) 28Jan
Riley, W. N., *M.R.C.S., L.R.C.P.* (*w*) 28Jan
Guest, K. E., *M.B., B.S.* (*w*) 28Jan
Gray, J. M., *M.D., B.Ch., D.P.H.* (*w*) 28Jan
Caldwell, D. C., *M.B., Ch.B.* (*w*) 28Jan
Mayall, R. G., *M.R.C.S., L.R.C.P.* (*w*) 28Jan
Porter, D. V., *M.B., Ch.B.* (*w*) 28Jan
Levy, G., *M.B., B.S., M.R.C.S., L.R.C.P.* (*w*) 28Jan
Pierce, J. W., *M.D., B.S., M.R.C.P., M.R.C.S.* 30Jan
Clive, F. T., *M.B., B.S., M.R.C.S., L.R.C.P.* 6Feb
Shaw, T. A., *M.B., B.S.*, (*w*) 7Feb
Meredith, D. E., *M.B., B.S., M.R.C.S., L.R.C.P.* (*w*) 7Feb
Hutchinson, J. C., *M.B., Ch.B.* (*w*) 7Feb
Hicks, D. O., *M.B., B.Ch.* (*w*) 7Feb
Claydon, C.W.J., *M.B., B.S., M.R.C.S., L.R.C.P.* (*w*) 7Feb

2420

Boyd, L. H., *M.R.C.S., L.R.C.P.* (*w*) 7Feb
Barwood, A. J., *M.R.C.S., L.R.C.P.* (*w*) 7Feb
Reynolds, K. G., *L.R.C.P. & S., L.M.* (*w*) 7Feb
Reid, A., *L.R.C.P. & S., L.R.F.P.S.* (*w*) 7Feb
Rigby, W. E., *M.B., Ch.B.* (*w*) 7Feb
Hall, J. S., *M.B., Ch.B.*, (*w*) 7Feb
Hazell, K., *M.R.C.S., L.R.C.P., D.P.M.* (*w*) 7Feb
Greene, J., *M.B., B.S., M.R.C.S., L.R.C.P.* (*w*) 7Feb
Glatston, H. H., *M.R.C.S. L.R.C.P.* (*w*) 7Feb
Sloan, D. R., *M.B., Ch.B.* (*w*) 7Feb
Wynroe, *M., M.B., Ch.B.* (*w*) 7Feb
Perchard, S. D., *M.B., B.S., M.R.C.S., L.R.C.P.* 7Feb
Flavell, G., *F.R.C.S., M.R.C.P.* 13Feb
Smith, C. H., *M.D., C.M.* ‡ 14Feb
Eckersley, K. G., *M.R.C.S., L.R.C.P.* (*w*) 18Feb
Gray, T., *M.B., Ch.B.* (*w*) 18Feb
Graham, G. D., *M.B., B.Ch., M.R.C.S., L.R.C.P.* (*w*) 18Feb
Clayton, G., *M.R.C.S. L.R.C.P.* (*w*) 18Feb
Wishart, J., *M.B., Ch.B.* (*w*) 18Feb
Welford, C. R. B., *B.M., B.Ch.* (*w*) 18Feb
Sutton, P. H., *M.B., B.S., M.R.C.S.* (*w*) 18Feb
Steward, G. V., *M.B., B.Ch., L.R.C.P.* (*w*) 18Feb
Richardson, H. J., *L.R.C.P. & S., L.R. F.P.S.* (*w*) 18Feb
Kiff, D. N., *M.B., Ch.B.* (*w*) 18Feb
Macnamara, C. W. L., *M.B., B.Ch.* (*w*) 18Feb
Meadley, R. G. S., *M.B., Ch.B.* (*w*) 18Feb
Prossor, T. M., *L.R.C.P. & S., L.R.F.P.S.* (*w*) 18Feb
Bernard, G. R., *M.B., B.Ch.* (*w*) 18Feb
Bell, J. H., *M.B., Ch.B.*, (*w*) 18Feb
Scott, G. H., *M.B., B.S.* 18Feb
Black, J. M., *M.B., Ch.B.* (*w*) 18Feb
Bamford, W. E., *M.B., B.Ch* (*w*) 18Feb
Maill, W. B. D., *M.B., B.Chir.* 18Feb
Jackson, N. J., *M.B., B.S.* (*w*) 18Feb
Crichton, D., *M.B., Ch.B.* (*w*) 18Feb

2421

MacDonald, A. P., *M.B., Ch.B.* (*w*) 18Feb
Davies, D. H., *M.B., B.Ch., M.R.C.P., M.R.C.S.* 20Feb
Miller, H. G., *M.D., B.S., M.R.C.P.* 27Feb
Davidson, S. 27Feb
Bewick, W. C. D., *M.B., B.S.* (*w*) 28Feb
Williams, C. P., *M.R.C.S., L.R.C.P.* (*w*) 28Feb
Swanston, J. K., *L.R.C.P. & S., L.R.F.P.S.* (*w*) 28Feb
Soutter, W. P., *M.B., Ch.B.* (*w*) 28Feb
Markham, R. L., *M.B., B.S.* (*w*) 28Feb
O'Dwyer, J. J., *M.B., B.Ch.* (*w*) 28Feb
Williams, J. R. C., *M.B., B.Chir.* (*w*) 28Feb
Ward, A. E., *M.D., L.M.C.C., M.C.P. & S.* (*w*) 28Feb
Brewster, H., *M.B., B.Ch.*, (*w*) 28Feb
Crawford, J. M., *M.B., Ch.B, D.P.H.* (*w*) 28Feb
Elliott, W. H. G., *M.B., Ch.B.* (*w*) 28Feb
Fee, J. G., *M.B., B.Ch.* (*w*) 28Feb
Macgregor, I. M., *M.R.C.S., L.R.C.P.* (*w*) 28Feb
James, J., *M.R.C.S., L.R.C.P.* (*w*) 28Feb
Zorab, W. G., *L.M.S.S.A.*, (*w*) 28Feb
Dawes, P. A., *M.R.C.S., L.R.C.P.* (*w*) 28Feb
Gordon, M. J., *M.D., Ch.B., M.R.C.P.* 6Mar
Pearce, G. H., *M.B., B.S., F.R.C.S.* 6Mar
Shackman, R., *M.B., B.S., F.R.C.S., L.R.C.P.* 6Mar
Scott, J. S. H., *M.R.C.S. L.R.C.P.* (*w*) 11Mar
Thompson, F. A., *M.R.C.S., L.R.C.P.* (*w*) 11Mar
Crabb, E. R. T., *M.R.C.S., L.R.C.P.* (*w*) 11Mar
White, S. E., *M.R.C.S., L.R.C.P.* (*w*) 11Mar
Conran, T. J., *M.B., B.Ch* (*w*) 11Mar
Goide, S., *M.R.C.S., L.R.C.P.* (*w*) 11Mar
Crowley, M., *M.B., B.Ch* (*w*) 11Mar
Macgibben, A. A., *M.B., Ch.B.* (*w*) 11Mar
Murray, E. J. G., *M.B., B.Ch.* (*w*) 11Mar
Good, J. B., *L.M.S.S.A.* (*w*) 11Mar
Francis, R. H., *M.R.C.S., L.R.C.P.* (*w*) 11Mar
Fox, E. G., *M.B., B.Ch.* (*w*) 11Mar
Guthrie, J., *M.B., Ch.B.* (*w*) 11Mar

2422

Flight Lieutenants

—contd.

Redfern, T. H., *M.B., Ch.B., M.R.C.S., L.R.C.P.* (*w*) 11Mar
Dickins, C. M., *M.B., B.Ch., M.R.C.S., L.R.C.P.* (*w*) 11Mar
Barbour, T. L., *M.B., B.Ch., M.R.C.S.* (*w*) 11Mar
Stoneham, F. J. R., *M.R.C.S., L.R.C.P.* (*w*) 11Mar
Perceval, P. E., *M.B., B.Ch., M.R.C.S., L.R.C.P.* (*w*) 11Mar
Anson, C. E. H., *M.B., B.S., M.R.C.S., L.R.C.P.* 13Mar
Siddons, A. H. M., *M.Ch., F.R.C.S., M.R.C.P.* 13Mar
MacRae, D. J., *M.B., Ch.B., F.R.C.S.(E.), M.R.C.O.G.* 20Mar
Ferris, R. J. L., *M.B., B.Ch.* (*w*) 21Mar
Clarke, R. E. J., *M.B., B.Ch.* (*w*) 21Mar
Bell-Tawse, A. J. S., *M. B., B. Chir., M.R.C.S., L.R.C.P.* (*w*) 21Mar
Cran, I. W. H. R., *M.R.C.S., L.R.C.P.* (*w*) 21Mar
Marshall, R. W. S., *M.B., B.Ch.* (*w*) 21Mar
McKnight, J. E., *M.B., B.Ch.* (*w*) 21Mar
Greenwood, W. E., *M.B., B.S., M.R.C.S., L.R.C.P.* (*w*) 21Mar
McGrath, L. H., *M.B., B.Ch.* (*w*) 21Mar
Hall, C. W., *M.R.C.S., L.R.C.P.* (*w*) 21Mar
Gretton-Watson, B. G., *M.B., B.Ch., M.R.C.S., L.R.C.P.* (*w*) 21Mar
Buchan, A., *M.B., Ch.B., D.R.C.O.G.* (*w*) 21Mar
Griffiths, T. E., *M.B., B.S., M.R.C.S., L.R.C.P.* (*w*) 21Mar
Weissner, C. F. H., *M.B., B.Ch., M.R.C.S., L.R.C.P.* (*w*) 21Mar
Mason, E. F., *M.B., Ch.B.* (*w*) 21Mar
Webb-Jones, A., *M.B., B.S., M.R.C.S., L.R.C.P.* 21Mar
Bingold, A. C., *M.B., B.S., M.R.C.S., L.R.C.P.* (*w*) 21Mar
Stoll, L. J., *M.R.C.S., L.R.C.P.* (*w*) 21Mar
Barns, H. H. F., *M.B., B.S., F.R.C.S., L.R.C.P., M.R.C.O.G.* 27Mar
Williams, B., *M.D., Ch.B., F.R.C.S.(E.), M.R.C.S., L.R.C.P., M.R.C.O.G.* 27May
Mason, M. L., *M.R.C.S., L.R.C.P.* (*w*) 1Apr
Macdonald, A. D., *M.D., Ch.B.* (*w*) 1Apr

2423

Jones, E. W., *M.B., Ch.B., M.R.C.S., L.R.C.P.* (*w*) 1Apr
Girvan, H. L. B., *M.B., B.Ch.* (*w*) 1Apr
Gallagher, M. T., *M.B., B.Ch., L.M.* (*w*) 1Apr
Frazer, E. S., *M.B., Ch.B., M.R.C.S., L.R.C.P.* (*w*) 1Apr
Smith, J. G., *M.B., Ch.B.* (*w*) 1Apr
Tolland, J., *L.R.C.P. & S.* (*w*) 1Apr
Walby, A. L., *M.B., B.Ch.* (*w*) 1Apr
Walker, R. B., *M.R.C.S., L.R.C.P.* (*w*) 1Apr
Mitchell, R. A., *M.B., Ch.B.* (*w*) 1Apr
Cashmore, W. W., *M.R.C.S., L.R.C.P.* (*w*) 1Apr
Douglas, D. M., *M.B., B.S., M.R.C.S., L.R.C.P.* (*w*) 1Apr
Simpson, A. A., *M.B., Ch.B.* (*w*) 1Apr
Sinnette, J. L., *M.B., Ch.B.* (*w*) 1Apr
Williams, D. E., *M.B., Ch.B.* (*w*) 1Apr
Roualle, H. L. M., *M.D., B.S., F.R.C.S., L.R.C.P.* (*w*) 10Apr
Israels, M. C. G., *M.D., Ch.B., M.R.C.P.* (*w*) 10Apr
Boyce, H. S., *M.B., B.Ch.* (*w*) 11Apr
Carr, H., *M.B., B.S.* (*w*) 11Apr
Chapman, F. J. S., *B.M., B.Ch.* (*w*) 11Apr
Davies, P. H., *M.R.C.S., L.R.C.P., L.M.S.S.A.* (*w*) 11Apr
Gordon, E. H., *M.B., B.Ch.* (*w*) 11Apr
Graff, E. L., *M.B., B.Chir., M.R.C.S., L.R.C.P.* (*w*) 11Apr
Grant, D. S., *M.R.C.S., L.R.C.P.* (*w*) 11Apr
Heard, R. G. P., *M.B., B.Ch.* (*w*) 11Apr
Hepburn, T., *M.B., Ch.B.* (*w*) 11Apr
Holloway, E. I., *M.B., B.Ch., L.M.* (*w*) 11Apr
Jones, E. K., *M.B., B.S., M.R.C.S., L.R.C.P.* (*w*) 11Apr
Levinson, D. R., *M.B., B.S., M.R.C.S. L.R.C.P.* (*w*) 11Apr
McDougall, J. W. G., *M.B., B.S.* (*w*) 11Apr
Osborn, D. A., *M.B., B.S., M.R.C.S., L.R.C.P.* (*w*) 11Apr
Russell, J. M., *M.B., Ch.B.* (*w*) 11Apr

2424

Sinclair, W., *M.B., B.Ch.,* (*w*) 11Apr
Stratton, H. J. M., *M.R.C.S.,* L.R.C.P. (*w*) 11Apr
Tonkin, R. D., *M.B., B.S., M.R.C.S., L.R.C.P.* (*w*) 11Apr
White, M. W. L., *M.R.C.S., L.R.C.P.* (*w*) 11Apr
Evans, R. B., *M.D., B.S., M.R.C.P., M.R.C.S.* (*w*) 17Ap
Murphy, J., *M.B., B.Ch.* 17Apr
Campbell, G. H., *M.B., Ch.B.* (*w*) 22Apr
Jefferson, H., *M.B., B.Ch.* (*w*) 22Apr
Bradley, A. R., *M.B., B.S., M.R.C.S., L.R.C.P.* (*w*) 22Apr
Harrison, K., *M.B., Ch.B.* (*w*) 22Apr
Parsons, E. O'C. *L.M.S.S.A.* (*w*) 22Apr
Ponder, A., *M.B., B.Ch., L.M.S.S.A.* (*w*) 22Apr
Reed, E. S., *L.M.S.S.A.* (*w*) 22Apr
Stanbury, P. N., *M.R.C.S., L.R.C.P.* (*w*) 22Apr
Stocker, B. A. D., *M.B., B.S., M.R.C.S., L.R.C.P.* (*w*) 22Apr
Suckling, P. V., *M.B., B.S., M.R.C.S., L.R.C.P.* (*w*) 22Apr
Walker, G. W. E., *B.M., B.Ch.* (*w*) 22Apr
Willan, P. B., *M.R.C.S., L.R.C.P.* (*w*) 22Apr
Williams, J. J., *L.R.C.P. & S.* (*w*) 22Apr
Browne, R. F., *M.B., B.Ch.* (*w*) 2May
Ashby, D. W. R., *M.R.C.P., M.R.C.S., M.B., B.S.* (*w*) 2May
Bedford, G. R., *M.B., Ch.B.* (*w*) 2May
Cookson, W., *M.B., B.S.,* (*w*) 2May
Crow, W. N., *M.B., Ch.B.* (*w*) 2May
Duff, S., *M.B., Ch.B.* (*w*) 2May
Elder, P. McA., *M.B., M.R.C.S., L.R.C.P.* (*w*) 2May
Fagg, C. G., *M.B., B.S., M.R.C.S., L.R.C.P.* (*w*) 2May
Fox, K. M., *M.B., Ch.B.* (*w*) 2May
Fraser, H. R. L., *M.B., Ch.B.* (*w*) 2May
Grindlay, R. W. G., *M.R.C.S., L.R.C.P.* (*w*) 2May
Hackett, M. J., *M.R.C.S., L.R.C.P.* 2May
Robertson, A., *M.B., Ch.B.* (*w*) 2May
Sloan, R. D., *M.B., Ch.B.* (*w*) 2May

2425

Flight Lieutenants
—contd.

Waterman, C. E., *M.R.C.S., L.R.C.P.* (*w*) 2May
Williams, J. N., *M.R.C.S., L.R.C.P.* (*w*) 2May
Park, E. A., *M.B., B.Chir., M.R.C.S., L.R.C.P., D.A.* (*w*) 2May
Parkinson, T., *M.D., M.R.C.P., M.R.C.S.* (*w*) 8May
Robinson, M. W., *M.R.C.S., L.R.C.P., D.P.M.* (*w*) 8May
Walch, R. C., *M.R.C.S., L.R.C.P., D.A.* (*w*) 8May
Paterson, H., *M.B., Ch.B., D.P.H.* (*w*) 13May
Adkins, T. A. H., *M.B., B.S., L.M.S.S.A.* (*w*) 13May
Allan, J., *L.R.C.P. & S., L.R.F.P.S.* (*w*) 13May
Batchelor, I. R. C., *M.B., Ch.B.* (*w*) 13May
Beck, G. A., *M.B., B.S., M.R.C.S., L.R.C.P.* (*w*) 13May
Grayburn, R. W., *M.B., B.S.* (*w*) 13May
Harris, W., *M.R.C.S., L.R.C.P.* (*w*) 13May
Hill, R. L., *L.R.C.P. & S., L.R.F.P.S.* (*w*) 13May
MacIntyre, I. D., *M.B., Ch.B.* (*w*) 13May
Richards, D. G. B., *M.B., Ch.B. M.R.C.S., L.R.C.P.* (*w*) 13May
Rigg, S. M., *M.B., Ch.B.* (*w*) 13May
Rosenvinge, G. O., *M.B., B.S.* (*w*) 13May
Somerville, E. W., *M.B., B.Ch.* (*w*) 13May
Thomson, A. McL., *M.B., Ch.B.* (*w*) 13May
Turnbull, A. McE., *M.B., Ch.B.* (*w*) 13May
Matheson, F. K., *M.B., Ch.B.* 13May
Walker, H. E., *M.B., Ch.B.* (*w*) 13May
Wallis, E. A., *L.R.C.P. & S., L.R.F.P.S.* (*w*) 13May
Evans, A. G., *M.R.C.S., L.R.C.P.* 15May
Gratrix, W. H., *M.B., Ch.B.* 15May
Harris, A., *M.D., Ch.B., D.P.M.* 15May
Stanford, S., *M.B., Ch.B., F.R.C.S.* (*E.*) (*w*) 22May
Kelly, P. M., *B.Ch., F.R.C.S., L.R.C.P.* 22May
Abraham, A. J., *M.R.C.S., L.R.C.P.* (*w*) 23May
Bevan, R. T., *M.B., B.Ch., M.R.C.S., L.R.C.P., D.P.H.* (*w*) 23May
Burton, E. F., *M.B., B.Ch.* (*w*) 23May
Coueslant, D., *M.B., B.S., M.R.C.S., L.R.C.P.* (*w*) 23May
Grimaldi, C. B., *B.M., B.Ch* (*w*) 23May

2426

Hall, W. F., *M.B., B.S., B.Hy., D.P.H.* (*w*) 23May
Mackenzie, C. M., *M.B., Ch.B.* (*w*) 23May
Martin, A. W. D., *M.B., B.S.* (*w*) 23May
Mason, H. S., *M.B., B.Ch.* (*w*) 23May
Mitchell, D. E., *M.D., Ch.B.* (*w*) 23May
Pitt-Payne, *M.R.C.S., L.R.C.P., L.M.S.S.A.* (*w*) 23May
Rowley, H. A., *M.B., B.S., M.R.C.S., L.R.C.P.* (*w*) 23May
Roberts, H. V., *M.B., B.Ch.* (*w*) 23May
Salmon, D., *M.B., Ch.B., L.R.C.P. & S.* (*w*) 23May
Shepherd, F. S., *M.R.C.S., L.R.C.P.* (*w*) 23May
Thomas, C. E., *M.B., B.Ch.* (*w*) 23May
Trevethick, R. A., *M.B., Ch.B.* (*w*) 23May
Wilson, J., *M.B., Ch.B.* (*w*) 23May
Wood, G. P., *M.B., B.S.* (*w*) 23May
Mungall, D. F., *M.B., Ch.B.* 23May
Browne, R. C., *B.M., B.Ch., M.R.C.P.* 29May
Mackenzie-Wintle, H. A., *M.R.C.S., L.R.C.P., D.P.H.* 29May
Price, C. F., *M.B., B.S., M.R.C.S., L.R.C.P., D.P.H.* 29May
Acfield, J. R., *M.B., Ch.B.* (*w*) 3June
Black, J. J., *M.B., B.Ch.* (*w*) 3June
Boardman, J., *M.B., Ch.B.* (*w*) 3June
Braithwaite, J. V., *M.R.C.S., L.R.C.P.* (*w*) 3June
Cockburn, T. J., *M.B., Ch.B.* (*w*) 3June
Crawford, W. B. S., *M.B., B.Ch., F.R.C.S.*(*E.*) (*w*) 3June
Fawcitt, J. B., *M.R.C.S., L.R.C.P.* (*w*) 3June
Fleming, J. W., *M.B., Ch.B.* (*w*) 3June
Fraser, J. S., *M.B., Ch.B.* (*w*) 3June
Gibson, W. G. F., *M.B., B.Ch.* (*w*) 3June
Mattison, L. H., *M.R.C.S., L.R.C.P., D.P.H.* (*w*) 3June
Midwinter-Jones, C., *M.R.C.S., L.R.C.P.* (*w*) 3June
Rowley, M. S., *M.B., Ch.B., M.R.C.S., L.R.C.P.* (*w*) 3June
Smart, J. H., *M.B., B.S., M.R.C.S., L.R.C.P.* (*w*) 3June
Smerdon, A. C., *M.B., Ch.B.* (*w*) 3June
Stewart, T. F., *M.B., Ch.B., F.R.F.P.S.* (*w*) 3June

2427

Vincenzi, J. E. G., *M.R.C.S., L.R.C.P.* (*w*) 3June
Doran, F. S. A., *M.B., B.Ch., F.R.C.S.* 5June
Byars, J. R., *M.B., Ch.B., D.P.H.* 12June
Chiappa-Sinclair, A. J., *M.R.C.S., L.R.C.P., L.D.S.* (*w*) 13June
Cordin, A. E. A., *M.B., Ch.B., D.P.H.* (*w*) 13June
Eppel, C., *M.B., B.Ch.* (*w*) 13June
Kelly, J. P., *M.B., B.Ch., D.P.H.* (*w*) 13June
Leslie, W. I., *M.B., Ch.B.* (*w*) 13June
Ross, H. L., *M.B., B.S.* (*w*) 13June
Campbell, H. L., *M.B., Ch.B.* (*w*) 13June
Davies, W. O., *M.R.C.S., L.R.C.P.* (*w*) 13June
Denham, J. K., *M.B., B.Ch., M.R.C.S., L.R.C.P.* (*w*) 13June
Dickie-Clark, W. F., *M.B., Ch.B.* (*w*) 13June
Fairlamb, A. H., *M.B., B.S.* (*w*) 13June
Gordon, M. E., *M.B., B.Ch., M.R.C.S., L.R.C.P.* (*w*) 13June
Holt, L. R., *M.B., B.Ch., M.R.C.S., L.R.C.P.*(*w*) 13June
Lawson, C. W., *M.B., Ch.B.* (*w*) 13June
Livingston, A., *M.B., B.S.* (*w*) 13June
McMillan, J., *L.R.C.P. & S., L.R.F.P.S.* (*w*) 13June
Mears, K. P. G., *M.B., Ch.B.* (*w*) 13June
Miller, C. M., *M.B., B.S., M.R.C.S., M.R.C.P.* (*w*) 13June
O'Dowd, B. H., *M.R.C.S., L.R.C.P.* (*w*) 13June
Rae, G. C., *M.B., Ch.B., D.P. & M.* (*w*) 13June
Smith, D. Y. L., *M.B., Ch.B.* (*w*) 13June
Smith, A. A., *M.B., Ch.B.* (*w*) 13June
Armin, R. H., *M.B., B.Ch., M.R.C.S., L.R.C.P.* (*w*) 24June
Boggon, R., *M.R.C.S., L.R.C.P.* (*w*) 24June
Brown, N. T., *M.B., Ch.B.* (*w*) 24June
Brown, O. T., *M.B., Ch.B.*, (*w*) 26June
Camm, A. C., *M.R.C.S., L.R.C.P.*, (*w*) 24June
Carr, C. M., *M.B., B.Ch.* (*w*) 24June
Duncan, J. M., *M.B., Ch.B.*, (*w*) 24June

2428

Flight Lieutenants

—contd.

Finlay, M. D. L., *M.D., Ch.B.* (*w*) 24June
Glynn, J. J., *M.B., B.Ch.* (*w*) 24June
Hardman, W. L., *M.B., B.Ch.* (*w*) 24June
Jackson, J. W., *M.D., Ch.B.* (*w*) 24June
Lane, J. S., *M.R.C.S., L.R.C.P., L.M.S.S.A.* 24June
Maughan, P. A., *M.B., B.S.* (*w*) 24June
McKee, J. F. S., *M.B. B.Ch.* (*w*) 24June
McLachlan, R. E., *M.R.C.S., L.R.C.P.* (*w*) 24June
MacNeill, D. G., *M.B., Ch.B.* (*w*) 24June
Morgan, W. M., *M.B., B.Ch.* (*w*) 24June
Ranken, A. de W., *M.B., B.S.* (*w*) 24June
Robson, T. W., *M.R.C.S., L.R.C.P.* (*w*) 24June
Rollin, H. R., *M.B., Ch.B., D.P.M.* (*w*) 24June
Shepherd, W. H. T., *M.B., B.Ch.* (*w*) 24June
Silcock, A. R., *M.R.C.S., L.R.C.P.* (*w*) 24June
Clarke, R. T. V., *B.M., B.Ch., M.R.C.S., L.R.C.P., D.A.* 25June
Alban, A. L., *M.R.C.S., L.R.C.P.* (*w*) 4July
Bucknall, C., *L.M.S.S.A.* (*w*) 4July
Coleman, J. L., *M.B., Ch.B.* (*w*) 4July
Denniss, R. G., *M.B., Ch.B., M.R.C.S., L.R.C.P.* (*w*) 4July
Glen, W. A., *M.B., Ch.B.* (*w*) 4July
Goulden, H., *M.R.C.S., L.R.C.P.* (*w*) 4July
Gruber, S., *M.R.C.S., L.R.C.P.* (*w*) 4July
Hardenburg, H. E. W., *M.R.C.S., L.R.C.P.* (*w*) 4July
Jackson, F. S., *M.B., B.Ch., M.R.C.S., L.R.C.P.* (*w*) 4July
Lucas, N. W. R., *M.R.C.S., L.R.C.P., L.M.S.S.A.* (*w*) 4July
Jones, E., *M.R.C.S., L.R.C.P.* (*w*) 4July
McArthur, J. B. H., *M.B., B.S., M.R.C.S., L.R.C.P.* (*w*) 4July
Massie, F. E., *M.B., Ch.B.,* (*w*) 4July

2429

O'Donnell, M. J., *M.R.C.S., L.R.C.P.* (*w*) 4July
O'Sullivan, E. T., *M.B., B.Ch.* (*w*) 4July
Rawlins, D. C., *M.R.C.S., L.R.C.P.* (*w*) 4July
Reeves, H. V., *M.B., B.S., M.R.C.S., L.R.C.P.* (*w*) 4July
Roxburgh, H. L., *M.B., Ch.B.* (*w*) 4July
Samuels, E. S., *M.B., B.Ch.* (*w*) 4July
Studley, G. W. E., *M.R.C.S., L.R.C.P.* (*w*) 4July
Davidson, J. C., *M.B., Ch. B., D.M.R.E.* 9July
Abrahams, A. M., *M.B., Ch.B.* (*w*) 11July
Bose, F. V. A., *M.R.C.S., L.R.C.P.* (*w*) 11July
Evans, R. H., *M.R.C.S., L.R.C.P.* (*w*) 11July
Flynn, W., *M.B., B.Ch.* (*w*) 11July
Fuller, R. C., *M.B., B.S., M.R.C.S., L.R.C.P.* (*w*) 11July
Hardy, T., *M.B., Ch.B.* (*w*) 11July
Hudson, H. N. G., *M.B., B.S., M.R.C.S., L.R.C.P.* (*w*) 11July
Lamb, G. A. D., *M.B., Ch.B.* (*w*) 11July
Laurie, F. W., *M.B., Ch.B.* (*w*) 11July
McCabe, J. K., *M.B., B.Ch.* (*w*) 11July
Macdonald, A. E., *M.B., Ch.B.* (*w*) 11July
Beattie, A. G., *M.B., Ch.B.* (*w*) 11July
Maclean, A. D., *M.B., Ch.B.* (*w*) 11July
Mullard, K. S., *M.B., B.Ch., F.R.C.S.* (*E*) *M.R.C.S., L.R.C.P.* (*w*) 11July
Scott, W. E., *M.B., Ch.B.* (*w*) 11July
Sharpley, J. E., *B.M., B.Ch.* (*w*) 11July
Swan, J. F., *M.R.C.S., L.R.C.P.* (*w*) 11July
Weetch, W. J., *M.B., Ch.B.* (*w*) 11July
Wharton, D. O., *M.B., B.Ch., M.R.C.S., L.R.C.P.* (*w*) 11July
Kiernander, F. B., *M.B., B.S., M.R.C.P., M.R.C.S.* 16July
Robertson, D. A., *D.M., B.Ch., M.R.C.P., M.R.C.S.* 16July
Rutherford, R. J., *M.B., B.S., F.R.C.S.* (*E*) 16July

2430

Anderson, C. A. N., *L.R.C.P. & S.* (*w*) 18July
Arthur, W. D., *B.Ch., M.R.C.S., L.R.C.P.* (*w*) 18July
Blackburn, G. N., *M.B., Ch.B.* (*w*) 18July
Gampell, R. J., *M.B., Ch.B.* (*w*) 18July
Clayton, R.B., *M.R.C.S., L.R.C.P.* (*w*) 18July
Clement, L., *M.R.C.S., L.R.C.P.* (*w*) 18July
Coates, W. E., *M.B., Ch.B.* (*w*) 18July
Dunn, R. E., *M.R.C.S., L.R.C.P.* (*w*) 18July
Gregory, C. M., *M.B., Ch.B.* (*w*) 18July
Hale, G., *M.B., B.Ch., M.R.C.S., L.R.C.P.* (*w*) 18July
Peters, P. M., *M.R.C.S., L.R.C.P.* (*w*) 18July
Plowright, O., *M.B., B.S., M.R.C.S., L.R.C.P.* (*w*) 18July
Price, W. L., *M.B., B.Ch.* (*w*) 18July
Sewell, W., *M.R.C.S., L.R.C.P.* (*w*) 18July
Smith, G. C., *M.B., B.Ch., M.R.C.S., L.R.C.P.* (*w*) 18July
Wilson, H. A., *M.B., Ch.B.* (*w*) 18July
Wylde, R. B., *M.B., Ch.B.* (*w*) 18July
Bellis, G. W., *M.R.C.S., L.R.C.P.* (*I*) (*w*) 25July
Boston, G. H., *M.B., Ch.B.* (*w*) 25July
Connor, J. L., *M.B., B.Ch.* (*w*) 25July
Cook, E. H. L., *M.B., Ch.B., M.R.C.S., L.R.C.P.* (*w*) 25July
Cooper, G. H., *M.B., Ch.B.* (*w*) 25July
Craig, A., *M.B., Ch.B.* (*w*) 25July
Dawson, J. M., *M.B., Ch.B.* (*w*) 25July
Ferguson, J. M., *M.R.C.S., L.R.C.P.* (*w*) 25July
Gilbert, J. E., *M.R.C.S., L.R.C.P.* (*w*) 25July
Hands, A. H., *M.B., Ch.B.* (*w*) 25July

2430a

Flight Lieutenants —*contd.*

Jenkinson, E. N., *M.R.C.S.*, *L.R.C.P.* (*w*) 25July
Macdonald, D. U., *M.R.C.S.*, *L.R.C.P.* (*w*) 25July
Glennie, R. E., *M.B.*, *Ch.B.* 25July
Laurent, A. M. P., *M.R.C.S.*, *L.R.C.P.* (*w*) 25July
O'Callaghan, J. J., *M.B.*, *B.Ch.* (*w*) 25July
Richardson, G. O., *M.B.*, *B.Ch.* (*w*) 25July
Roden, W. D., *M.B.*, *Ch.B.* (*w*) 25 July
Scott, L. B., *M.B.*, *B.S.*, *M.R.C.S.*, *L.R.C.P.* (*w* 25July
Sluming, C. R., *M.B.*, *Ch.B.*, *D.R.C.O.G.* (*w*) 25July
Sutton, J.A., *L.M.S.S.A.* (*w*) 25July
Band, T. G., *M.B.*, *Ch.B.* (*w*) 1Aug
Bell, A. L., *M.B.*, *Ch.B.* (*w*) 1Aug
Binns, T. B., *L.R.C.P.S.*, *L.R.F.P.S.*, *L.D.S.* (*w*) 1Aug
Burgess, J. G., *M.B.*, *Ch.B.* (*w*) 1Aug
Forssander, C. A., *M.R.C.S.*, *L.R.C.P.* (*w*) 1Aug
Gaudin, M. L., *M.D.*, *L.M.C.C.*, *D.R.C.O.G.* (*w*) 1Aug
Horne, N. W., *M.B.*, *Ch.B.* (*w*) 1Aug
Lowe, J. B., *M.B.*, *Ch.B.* (*w*) 1Aug
Meldrum, D. H., *M.R.C.S.*, *L.R.C.P.* (*w*) 1Aug
Rickards, J. F., *M.B.*, *Ch.B.*, *M.R.C.S.*, *L.R.C.P.*, *D.A.* (*w*) 1Aug
Ross, H. D., *M.B.*, *Ch.B.*, (*w*) 1Aug
Russell, T. B., *M.B.*, *Ch.B.* (*w*) 1Aug
Urquhart, H. M., *M.B.*, *Ch.B.* (*w*) 1Aug
Whitling, W. S., *M.B.*, *B.S.* (*w*) 1Aug
Wilson, G. M., *M.B.*, *Ch.B.* (*w*) 1Aug
Summers, G. A. C., *M.B.*, *Ch.B.* (*w*) 1Aug
Wood, I. M., *M.B.*, *Ch.B.* (*w*) 1Aug
Sanders, E., *M.B.*, *B.S.*, *M.R.C.S.*, *L.R.C.P.* (*w*) 1Aug
Tarlo, J., *M.R.C.S.*, *L.R.C.P.* (*w*) 8Aug
Barbour, W. H., *M.B.*, *Ch.B.* (*w*) 8Aug
Cardew, H. B. O., *L.M.S.S.A.* (*w*) 8Aug
Davies, J. I., *M.R.C.S.*, *L.R.C.P.* (*w*) 8Aug

2431

Donnelly, B., *M.R.C.S.*, *L.R.C.P.*, *D.M.R.* (*w*) 8Aug
Eadie, J. G., *M.R.C.S.*, *L.R.C.P.* (*w*) 8Aug
Foxe, A. M., *M.B.*, *B.Ch.*, *D.P.H.* (*w*) 8Aug
Haythornthwaite, S., *M.B.*, *Ch.B.*, *M.R.C.S.*, *L.R.C.P.* (*w*) 8Aug
Moss, L. H., *M.B.*, *Ch.B.* 8Aug
Norton, A. R., *B.M.*, *B.Ch.* (*w*) 8Aug
Ribeiro, C. O., *M.R.C.S.*, *L.R.C.P.*, *D.P.H.* (*w*) 8Aug
Taylor, J. G., *M.B.*, *Ch.B.* (*w*) 8Aug
Unwin, P. C. S., *M.B.*, *Ch.B.* (*w*) 8Aug
Hughes, J. R., *M.B.*, *Ch.B.* (*w*) 8Aug
Gordon, J., *M.R.C.S.*, *L.R.C.P.* (*w*) 8Aug
Lennon, G. G., *M.B.*, *Ch.B.*, *M.R.C.O.G.* 13Aug
Tannahill, R. W., *M.B.*, *B.S.*, *D.P.H.* 13Aug
Arnott, J., *M.B.*, *B.Ch.*, *M.R.C.S.*, *L.R.C.P.* (*w*) 15Aug
Ferguson, G R., *M.B.*, *Ch.B.* (*w*) 15Aug
Hallinan, F. T., *M.B.*, *B.Ch.* (*w*) 15Aug
Hayes, S. T., *M.R.C.S.*, *L.R.C.P.* (*w*) 15Aug
Mair, A. M., *M.B.*, *Ch.B.* (*w*) 15Aug
White, H. D., *M.B.*, *B.Ch.*, *M.R.C.S.*, *L.R.C.P.* (*w*) 15Aug
Cooper, G. K., *M.B.*, *B.Ch.* 20Aug
Brennan, T. N. N., *M.B.*, *B.Ch.* (*w*) 22Aug
Barrington, W. R., *M.R.C.S.*, *L.R.C.P.* (*w*) 22Aug
Brownlie, J. B., *M.B.*, *BCh.*, *L.M.S.S.A.* (*w*) 22Aug
Carr, R. U., *M.R.C.S.*, *L.R.C.P.* (*w*) 22Aug
Howell, D. J., *M.R.C.S.*, *L.R.C.P.* (*w*) 22Aug
Johnson, W.A., *M.R.C.S.*, *L.R.C.P.* (*w*) 22Aug
Fraser, A. M., *M.R.C.S.*, *L.R.C.P.* (*w*) 22Aug
Lyons, A. R., *M.B.*, *B.Ch.* (*w*) 22Aug
Millar, S. P., *M.R.C.S.*, *L.R.C.P.* (*w*) 22Aug
Riley, F., *M.B.*, *B.S.*, *M.R.C.S.*, *L.R.C.P.* (*w*) 22Aug

2432

Bradbrooke, H. N., *D.M.*, *B.Ch.*, *M.R.C.P.*, *D.P.M.* (*w*) 27Aug
Gusterson, F. R., *M.B.*, *B.S.*, *M.R.C.S.*, *L.R.C.P.*, *D.A.* 27Aug
Leggett, H. A., *M.D.*, *B.S.*, *M.R.C.S.*, *L.R.C.P.*, *D.P.H.* 27Aug
Arkell, E. D., *M.R.C.S.*, *L.R.C.P.* (*w*) 29Aug
Cartwright, J. F., *M.R.C.S.*, *L.R.C.P.* (*w*) 29Aug
Dodd, J. P., *M.B.*, *B.Ch.* (*w*) 29Aug
Jones, P. C. McE. G., *L.R.C.P. & S.*, *L.R.F.P.S.* (*w*) 29Aug
McKean, W. T. S., *M.B.*, *B.Ch.* (*w*) 29Aug
Orr, C. J. K., *M.B.*, *B.Ch.* (*w*) 29Aug
Goldie, E. A. G., *M.B.*, *B.Ch.* 3Sept
Hobbs, H. E., *M.B.*, *B.S.*, *F.R.C.S.*, *L.R.C.P.* *D.O.*, *D.O.M.S.* 3Sept
Hale-Monro, T. A., *M.R.C.S.*, *L.R.C.P.* (*w*) 29Aug
Anderson, J. D., *L.M.S.S.A.* (*w*) 5Sept
Elliott, J. A., *G.M.*, *M.R.C.S.*, *L.R.C.P.* (*w*) 5Sept
Fenn, H. J., *M.R.C.S.*, *L.R.C.P.* (*w*) 5Sept
Gibson, S., *M.B.*, *B.Ch.* (*w*) 5Sept
Hill, A. A., *M.B.*, *B.Ch.* (*w*) 5Sept
Rostron, K. W. B., *M.B.*, *B.Ch.* (*w*) 5Sept
Seccombe, C. J. P., *M.R.C.S.*, *L.R.C.P.* (*w*) 5Sept
Carrie, P. A., *M.B.*, *Ch.B.* 10Sept
Bell, P. H., *M.B.*, *Ch.B.* (*w*) 12Sept
Burnand, N.J., *M.R.C.S.*, *L.R.C.P.* (*w*) 12Sept
Flack, G. H., *M.B.*, *B.Ch.* (*w*) 12Sept
Hawthorne, A. T., *M.B.*, *B.Ch* (*w*) 12Sept
Henderson, D. L., *M.B.*, *Ch.B.* (*w*) 12Sept

2433

Flight Lieutenants
—contd.

Hopkins, E. H. B., *M.R.C.S.*, *L.R.C.P.* (*w*) 12Sept
McDowell, R. W., *M.B.*, *B.Ch.* (*w*) 12Sept
Zinober, H., *M.R.C.S.*, *L.R.C.P.* (*w*) 12Sept
Cantley, J. H. B., *M.B.*, *Ch.B.* (*w*) 12Sept
McCaw, D., *M.B.*, *B.Ch.* (*w*) 12Sept
Williams, R. H. H., *M.B.*, *B.Ch.*, *F.R.C.S.* (*E.*) *M.R.C.S.*, *L.R.C.P.* 17Sept
Cowan, D., *L.A.H.* *L.M.* (*w*) 19Sept
Elwell, H. V. M. *M.R.C.S.*, *L.R.C.P.*(*w*) 19Sept
Fraser, R. C., *M.B.*, *B.Ch.* (*w*) 19Sept
Myles, Q. St. L., *B.M.*, *B.Ch.*, *M.R.C.S.*, *L.R.C.P.* (*w*) 19Sept
Slessor, J. R., *M.B.*, *Ch.B.* (*w*) 19Sept
Standeyen, A., *M.B.*, *B.Ch.* (*w*) 19Sept
Wilkin, J. M., *M.B.*, *B.Ch.* (*w*) 19Sept
Williams, I. G., *M.B.*, *B.S.*, *M.R.C.P.*, *L.R.C.P.* (*w*) 19Sept
Millar, I. B., *M.B.*, *B.Ch.* (*w*) 19Sept
Boyd, J. L., *M.R.C.S.*, *L.R.C.P.* (*w*) 26Sept
Gordon, T. I., *M.B.*, *B.S.* (*w*) 26Sept
Smith, W. D., *M.B.*, *B.Ch.* (*w*) 26Sept
Sutton, P. W. G., *M.B.*, *Ch.B.* (*w*) 26Sept
Barkla, J. M., *M.B.*, *Ch.B.*, *F.R.C.S.*(*E*) (*w*) 1Oct
Duncan, H. L., *M.B.*, *Ch.B.*, *F.R.C.S.*(*E*)(*w*) 1Oct
Gold, M., *M.R.C.S.*, *L.R.C.P.* (*w*) 3Oct
Liddell, C. M., *M.B.*, *Ch.B.* (*w*) 3Oct
Maclay, W. N., *M.R.C.S.*, *L.R.C.P.* (*w*) 3Oct
Martin, J. F., *M.B.*, *B.Ch.*, *L.M.*, *D.P.H.* (*w*) 3Oct
Nettleton, A. R., *M.R.C.S.*, *L.R.C.P.* (*w*) 3Oct
Ross, W. T., *M.R.C.S.*, *L.R.C.P.* (*w*) 3Oct
Winter, S. T., *M.B.*, *Ch.B.* (*w*) 3Oct
Owen, E. T., *M.B.*, *Ch.B.*, *F.R.C.S.*(*E*) (*w*) 8Oct
Bonnar, W. McK., *M.B.*, *B.Ch* (*w*) 10Oct
Forbes, A. G., *M.B.*, *Ch.B.* (*w*) 10Oct

2434

Lankester, A. H., *M.B.*, *B.Ch.*, *M.R.C.S.*, *L.R.C.P.* (*w*) 10Oct
Munro, J. H. McL., *M.R.C.S.*, *L.R.C.P.* (*w*) 10Oct
Squire, C. M., *M.R.C.S.*, *L.R.C.P.* (*w*) 10Oct
Thomas, J. A. B., *M.B.*, *B.Ch.* (*w*) 10Oct
Bristow, T. R. M., *M.R.C.S.*, *L.R.C.P.*, *D.A.* (*w*) 15Oct
Byrne, J. D., *M.D.*, *Ch.B.* (*w*) 17Oct
Evans, I. L. R., *M.B.*, *B.Ch.* (*w*) 17Oct
Jones, S. L., *M.R.C.S.*, *L.R.C.P.* (*w*) 17Oct
Macdonald, I. A., *M.B.*, *Ch.B.* (*w*) 17Oct
McArthur, J. McA., *M.B.*, *B.S.*, *M.R.C.S.*, *L.R.C.P.* (*w*) 17Oct
Perkins, D., *M.R.C.S.*, *L.R.C.P.* (*w*) 17Oct
Snelling, M. R. J., *M.R.C.S.*, *L.R.C.P.* (*w*) 17Oct
Wilson, T. S., *M.B.*, *B.Ch.* (*w*) 17Oct
Evans, T. J., *M.B.*, *B.S.*, *F.R.C.S.*(*E*) (*w*) 17Oct
Bailey, J. A., *L.M.S.S.A.* (*w*) 24Oct
Bracey, D. W., *M.B.*, *Ch.B.*, *F.R.C.S.*(*E*)(*w*) 24Oct
Cunningham, R., *M.R.C.S.*, *L.R.C.P.* (*w*) 24Oct
Foster, D. S., *M.B.*, *B.S.*, *M.R.C.S.*, *L.R.C.P.*, *M.R.C.O.G.* (*w*) 24Oct
Harkinson, A. F., *M.B.*, *B.Ch.* (*w*) 24Oct
Douglas, A. D. McL., *M.B.*, *Ch.B.* (*w*) 31Oct
Gordon, N. S., *M.B.*, *Ch.B.* (*w*) 31Oct
Graham, A. McM., *L.R.C.P.&S.*, *L.R.F.P.S.* (*w*) 31Oct
Nixon, D., *M.R.C.S.*, *L.R.C.P.* (*w*) 31Oct
Norris, P. S., *M.R.C.S.*, *L.R.C.P.* (*w*) 31Oct
Panton, G. E., *M.B.*, *B.Ch.*, *M.R.C.S.*, *L.R.C.P.D.A.* (*w*) 31Oct
Robinson, J. N. N., *M.R.C.S.*, *L.R.C.P.* (*w*) 31Oct
Saphier, E., *M.R.C.S.*, *L.R.C.P.* (*w*) 31Oct
Thatcher, R. A., *M.R.C.S.*, *L.R.C.P.*, *L.D.S.* (*w*) 31Oct
Manch, A., *M.B.*, *Ch.B.* (*w*) 31Oct

2435

Rodgers, R. E., *M.D.*, *B.Ch.*, *M.R.C.S.*, *L.R.C.P.* (*w*) 31Oct
Ross, L., *M.B.*, *B.S.*, *M.R.C.S.*, *L.R.C.P.* (*w*) 31Oct
Eberle, A. J. F., *B.M.*, *B.Ch.* (*w*) 7Nov
Hay, K. M., *M.B.*, *B.Ch.*, *M.R.C.S.*, *L.R.C.P.* (*w*) 7Nov
Kenny, D. McD., *M.B.*, *Ch.B.* (*w*) 7Nov
Macalister, C. L. O., *M.B.*, *Ch.B.*, *F.R.C.S.*(*E*) (*w*) 7Nov
Wilkinson, G., *M.B.*, *Ch.B.* (*w*) 7Nov
Wiseman, J. A. J., *M.B.*, *B.S.*, *M.R.C.S.*, *L.R.C.P.* (*w*) 7Nov
Barr, J. S., *M.R.C.S.*, *L.R.C.P.* (*w*) 14Nov
Bowker, K. G., *M.R.C.S.*, *L.R.C.P.* (*w*) 14Nov
Chalmers, L., *M.B.*, *Ch.B.* (*w*) 14Nov
France, G. G., *B.Ch.*, *L.M.S.S.A.* (*w*) 14Nov
Glass, R. M., *M.B.*, *B.S.* (*w*) 14Nov
Jones, R. O. M., *M.B.*, *B.S.* (*w*) 14Nov
Kennedy, J. A., *M.B.*, *B.S.*, *M.R.C.S.*, *L.R.C.P.* (*w*) 14Nov
Kilgour, G. H., *M.B.*, *Ch.B.*, *D.P.H.*, *D.A.* (*w*) 14Nov
Wilson, H. B., *M.B.*, *Ch.B.*, *D.P.H.*, *D.A.* (*w*) 14Nov
Lewis, C. A., *M.R.C.S.*, *L.R.C.P.* 19Nov
Barlow, T. G., *M.B.*, *Ch.B.* (*w*) 21Nov
Bridges, W. G., *M.B.*, *Ch.B.* (*w*) 21Nov
Day, J. C., *M.R.C.S.*, *L.R.C.P.* (*w*) 21Nov
Hindmarsh, J. R., *M.D.*, *B.S.*, *M.R.C.S.*, *L.R.C.P.* (*w*) 21Nov
Stoll, H., *M.R.C.S.*, *L.R.C.P.* (*w*) 21Nov
Swan, C. S. N., *M.B.*, *B.Ch.*, *M.R.C.S.*, *L.R.C.P.* (*w*) 21Nov
Cambrook, J. D., *M.R.C.S.*, *L.R.C.P.*, *L.D.S.* (*w*) 28Nov
Conlon, M. J., *M.R.C.S.*, *L.R.C.P.* (*w*) 28Nov
Gauld, E. N., *M.B.*, *Ch.B.* (*w*) 28Nov
Gebbie, I. D., *M.B.*, *Ch.B.* (*w*) 28Nov
McCoy, J. H., *M.B.*, *Ch.B.*, *D.P.H.* (*w*) 28Nov

2436

Flight Lieutenants
—contd.

Pickles, A. N., *M.B., Ch.B.* (*w*) 28Nov
Smart, R. A., *L.R.C.P. & S., L.M.* (*w*) 28Nov
Thomas, D. T., *M.R.C.S., L.R.C.P., D.P.H.* (*w*) 28Nov
Wheate, H. W., *M.B., B.S., M.R.C.S., L.R.C.P.* (*w*) 28Nov
Williams, E., *M.D., B.S., M.R.C.P.* 3Dec
Bradford, H. W., *M.R.C.S., L.R.C.P., D.C.H.* (*w*) 5Dec
Lotinga, J. K., *M.B., Ch.B.* (*w*) 5Dec
Jones, J., *M.R.C.S., L.R.C.P., D.C.H.* (*w*) 5Dec
Rees, G. J. F., *M.R.C.S., L.R.C.P.* (*w*) 5Dec
Willey, G. M., *M.R.C.S., L.R.C.P.* (*w*) 5Dec
Wetherell, S., *L.M.S.S.A.* (*w*) 5Dec
Lambert, D. H., *M.B., Ch.B.* (*w*) 12Dec
Gaston, A. P., *M.B., B.S., M.R.C.S., L.R.C.P.* (*w*) 19Dec
Greaves, J. L., *M.B., B.S., M.R.C.S., L.R.C.P.* (*w*) 19Dec
Killian, P. A., *M.B., B.Ch.* (*w*) 19Dec
Ryder-Lewis, A., *M.B., B.S., M.R.C.S., L.R.C.P., D.P.H.* (*w*) 19Dec
Smartt, C. G. F., *M.R.C.S., L.R.C.P.* (*w*) 19Dec

1943

Jacobs, J., *M.B., B.S., M.R.C.P., L.R.C.P.* (*w*) 2Jan
Rosenberg, E., *M.R.C.S., L.R.C.P.* (*w*) 2Jan
Vance, J. R. M., *M.R.C.S., L.R.C.P.* (*w*) 2Jan
Williams, G. E. O., *M.D., Ch.B., M.R.C.P.,* (*w*) 7Jan
Adams, C. T. B., *M.B., Ch.B., D.P.H.* (*w*) 9Jan
Coombs, G. R. V., *M.R.C.S., L.R.C.P.* (*w*) 9Jan
Mortimer, R., *M.B., B.S.* (*w*) 9Jan
Lewis, M., *M.B., B.Ch.* (*w*) 9Jan
Ross, F. G. M., *M.B., B.Ch.* (*w*) 9Jan

2437–41

Tucker, G. M., *M.B., B.Ch.* (*w*) 9Jan
Kanaar, D. F., *M.D., B.S., M.R.C.P., M.R.C.S.* (*w*) 14Jan
Miller, R. McK., *M.B., B.Ch., M.R.C.S., L.R.C.P.* (*w*) 16Jan
Davies, G. R., *M.B., B.Ch.* (*w*) 23Jan
Jarman, D. G., *M.B., B.Ch., M.R.C.S., L.R.C.P.* (*w*) 23Jan
Parkinson, R. P., *L.M.S.S.A.* (*w*) 23Jan
Ridehalgh, E., *M.B., Ch.B., M.R.C.S., L.R.C.P.* (*w*) 23Jan
Morwood, J. M. B., *M.B., B.Ch.* (*w*) 24Jan
Wilson, J. J. S., *M.B., B.Ch.* (*w*) 24Jan
Horne, G. O., *M.R.C.P.* (*E*), *L.R.C.S., L.R.F.P.S., L.D.S.* 28Jan
Aitchison, J. D., *M.B., Ch.B.* (*w*) 30Jan
Dickson, R. R., *M.B., B.Ch.* (*w*) 30Jan
Harper, J., *M.B., Ch.B.* (*w*) 1Feb
Binks, F. A., *M.B., B.S., M.R.C.S., L.R.C.P* (*w*) 6Feb
Craig, J. Q., *M.B., B.S., M.R.C.S., L.R.C.P.* (*w*) 6Feb
Senter, G. W., *M.B., Ch.B.* (*w*) 13Feb
Arthure, B. A. J., *M.R.C.S., L.R.C.P.* (*w*) 20Feb
Majury, A. S., *M.B., B.Ch.* (*w*) 20Feb
Smith, D. J. P., *M.D., B.S., M.R.C.S., L.R.C.P.* (*w*) 20Feb
Davey, W. W., *M.D., Ch.B., F.R.C.S.* (*w*) 20Feb
Ogden, D. A., *L.M.S.S.A.* (*w*) 20Feb
Hood, J., *M.B., Ch.B.* (*w*) 27Feb
Hudson, J. R., *M.B., B.S., M.R.C.S., L.R.C.P.* (*w*) 27Feb
McFarland, W. D. H., *M.B., Ch.B.* (*w*) 27Feb
Robson, E. D., *M.B., B.S.* (*w*) 6Mar
Macrae, A. K. M., *M.B., Ch.B.* (*w*) 13Mar

Honorary Flight Lieutenants

1943

Lynch, J. G., *M.D., C.M.* 28Sept40
Sims, R. J., *M.R.C.S., L.R.C.P.* 28Sept40
Tolson-Smith, J., *M.D., C.M.* 28Sept40

2442

Flying Officers.

1941

Griffiths, E. A., *L.M.S.S.A.* 17Jan
Morgan, J. L., *M.B., Ch.B.* 7Feb
Lillie, J., *M.B., B.Ch.* 28Feb
Simpson, J., *M.B., B.S.* 22Apr
Will, G. B., *M.B., Ch.B.* 22Apr
Parke, F. W., *M.B., B.Ch.* 2May
Wilson, R. J. S., *M.B., B.Ch.* 13May
Kinmonth, M. H., *M.B., B.S., M.R.C.S., L.R.C.P.* 11July
Harper, J., *M.B., Ch.B.,* 1Aug
Phillips, C., *M.R.C.S., L.R.C.P.* 10Oct
Laing, D., *M.B., B.Ch., M.R.C.S., L.R.C.P.* 7Nov
Blatchley, K. S. P., *M.B., Ch.B.* 5Dec
Whiting, R. J., *M.B., B.S., M.R.C.S.* 12Dec
Hill, R., *M.R.C.S., L.R.C.P., L.M.S.S.A.* 19Dec

1942

Foubister, D. McD., *M.B., Ch.B.* 2Jan
Coombs, G. R. V., *M.R.C.S., L.R.C.P.* 9Jan
Hopkins, F. E. G., *M.R.C.S., L.R.C.P.* 9Jan
McFarlane, G. J., *M.R.C.S., L.R.C.P.* 16Jan
Miller, R. McK., *M.B., B.Ch., M.R.C.P., M.R.C.S.* 16Jan
Slattery, J. M., *M.B., B.Ch.* 16Jan
Cutting, A. H., *M.B., B.S., M.R.C.S., L.R.C.P.* 23Jan
Davies, W. H., *M.R.C.S., L.R.C.P.* 23Jan
Jarman, D. G., *M.B., B.Ch., M.R.C.S., L.R.C.P.* 23Jan
Stafford, J. I., *M.B., B.Ch.* 23Jan
Channing, G. H. D., *M.B., B.S., M.R.C.S., L.R.C.P.* 30Jan

2434

Jackson, H. H. W., *M.B., B.S., M.R.C.S., L.R.C.P.* 30Jan
Pugh, R. C. B., *M.B., B.S., M.R.C.S., L.R.C.P.* 30Jan
Rycroft, R. N., *M.R.C.S., L.R.C.P.* 30Jan
Sutcliffe, G. R. M., *M.B., B.S.* 30Jan
Head, M. C., *M.R.C.S., L.R.C.P.* 6Feb
Edmond, M. C., *M.R.C.S., L.R.C.P.* 6Feb
Vine, R. G., *M.B., B.Ch.* 13Feb
Coates, H., *M.R.C.S., L.R.C.P.* 20Feb
Dinnick, O. P., *M.B., B.S., M.R.C.S., L.R.C.P., D.A.* 20Feb
Lawrie, T., *L.R.C.P. & S., L.R.F.P.S.* 20Feb
Loane, R. C. R., *M.B., B.Ch.* 20Feb
Noble, W. S., *M.R.C.S., L.R.C.P.* 20Feb
Thomas, K. B., *M.R.C.S., L.R.C.P., D.A.* 20Feb
Maher, J. V., *L.R.C.P. & S., L.M.* 20Feb
Bramwell, E. C. B., *M.B., Ch.B.* 27Feb
Feast, R. G., *L.M.S.S.A.* 27Feb
Fisher, L. H. G., *M.B., B.Ch.* 27Feb
Phillips, G. E., *M.R.C.S., L.R.C.P., D.P.H.* 27Feb
Craike, W. H., *M.R.C.S., L.R.C.P.* 6Mar

2444

Hynes, T. G., *M.B., B.Ch.* 6Mar
Laird, W. H., *M.B., B.Ch.* 6Mar
Morrissey, P. J., *M.B., B.Ch.* 6Mar
Roberts, G. W., *M.B., B.Ch.* 6Mar
Sheldon, J. V., *M.R.C.S., L.R.C.P.* 6Mar
Smyth, J. F., *L.R.C.P. & S., L.M.* 6Mar
Wauchob, D. W., *M.B., B.Ch.* 6Mar
Cole, J. McM., *M.B., B.Ch.* 13Mar
Dickinson, H. J. L., *B.M., B.Ch., M.R.C.S., L.R.C.P.* 13Mar
Eadie, E. C., *M.B., Ch.B.* 13Mar
Hay-Heddle, P. H., *L.M.S.S.A.* 13Mar
Howlett, M. J., *M.B., B.Ch.* 13Mar
Mercer, J. C. G., *M.B., Ch.B.* 13Mar
O'Hare, H. I., *L.R.C.P. & S.* 13Mar
Primrose, T., *M.B., Ch.B.* 13Mar
Quinnell, C. P. F., *M.R.C.S., L.R.C.P.* 13Mar
Williams, J. A., *M.B., B.S., M.R.C.S., L.R.C.P.* 13Mar
Cameron, H., *M.R.C.S., L.R.C.P.* 20Mar
Chalmers, T. M., *M.B., Ch.B.* 20Mar
Cupples, S. E., *M.B., B.Ch.* 20Mar
Dougall, J., *M.B., B.Ch.* 20Mar
Harrop, A. L. C., *M.B., B.Ch.* 20Mar
Hemsted, E. H., *M.R.C.S., L.R.C.P.* 20Mar
Johnson, B. D. L., *M.R.C.S., L.R.C.P.* 20Mar
Jones, R. M., *M.B., B.Chif.* 20Mar
Niven, R. B., *B.M., B.Ch., M.R.C.P., M.R.C.S.* 20Mar
Pearson, G. H., *M.R.C.S. L.R.C.P.* 20Mar
Pringle, G. M., *M.B., B.Ch.* 20Mar
Tolhurst, St. J. M. A., *M.B., B.S., M.R.C.S., L.R.C.P.* 20Mar
Watson, C. C. MacD., *M.D., Ch.B.* 20Mar
Bellingham, R. C., *M.B., Ch.B.* 27Mar

2445

Flying Officers —*contd.*

Cockett, F. B., *M.B., B.S., M.R.C.S., L.R.C.P.* 27Mar
Forbes, R. A., *M.B., B.Ch.* 27Mar
Innes, F. L. F., *M.B., Ch.B.* 27Mar
McCarthy, J. T., *M.B., B.Ch.* 27Mar
Millen, J. H., *M.B., B.Ch.* 27Mar
O'Brien, K., *M.B., Ch.B.* 27Mar
Orr, J., *M.B., Ch.B.* 27Mar
Phillips, H. T., *M.B., B.S., M.R.C.S., L.R.C.P.* 27Mar
Reid, J. J. G., *L.R.C.P. & S.* 27Mar
Cardale, J. D., *M.B., Ch.B.* 3Apr
Chapman, W. E., *M.B., B.S.* 3Apr
Galvan, R. M., *M.R.C.S., L.R.C.P.* 3Apr
Graham, B., *M.B., Ch.B.* 3Apr
Grainger, C. N., *M.R.C.S., L.R.C.P.* 3Apr
Robinson, G. E. S., *M.R.C.S., L.R.C.P.* 3Apr
Saunders, C. F., *M.R.C.S., L.R.C.P.* 3Apr
Widdup, A. H., *M.B., B.Ch., M.R.C.S., L.R.C.P.* 3Apr
Andrews, G. S., *M.B., Ch.B.* 10Apr
Asquith, R., *M.B., B.S.* 10Apr
Cameron, J. S., *M.B., Ch.B., D.P.H.* 10Apr
Case, R. M., *M.B., Ch.B., M.R.C.S., L.R.C.P.* 10Apr
Davies-Sage, J. H. P., *M.B., Ch.B.* 10Apr
Hardman, A. P., *M.R.C.S., L.R.C.P.* 10Apr
Heap, B. M., *M.R.C.S., L.R.C.P.* 10Apr
Jones, D. G. G., *M.R.C.S., L.R.C.P.* 10Apr
Moffett, J. E., *M.B., B.Ch.* 10Apr
Morrison, A. B., *M.R.C.S., L.R.C.P.* 10Apr
Noble, E. J., *M.B., Ch.B.* 10Apr
Somerville, P., *M.B., Ch.B.* 10Apr
Turner, G. S., *M.B., B.S.* 10Apr

2446

Waters, A. G., *M.R.C.S., L.R.C.P.* 10Apr
Arnold, G. S., *M.R.C.S., L.R.C.P.* 17Apr
Birnie, W., *M.B., Ch.B.* 17Apr
Duffett, E. C., *M.R.C.S., L.R.C.P.* 17Apr
Newman, H. R., *M.B., Ch.B.* 17Apr
O'Sullivan, F. P., *M.B., B.Ch.* 17Apr
Riley, N. W., *M.B., Ch.B.* 17Apr
Wilkins, J. H., *M.B., Ch.B.* 17Apr
Jensen, B. M., *L.M.S.S.A.* 17Apr
Agnew, D., *M.B., Ch.B.* 24Apr
Childs, S., *M.B., Ch.B., L.R.C.P. & S., L.R.F.P.S., D.P.M.* 24Apr
Dick, W. D. W., *M.B., Ch.B.* 24Apr
Dickinson, R. G., *M.R.C.S., L.R.C.P.* 24Apr
Flynn, R. S., *M.B., Ch.B.* 24Apr
Griffin, C. R., *M.B., B.Ch.* 24Apr
Hardy, E. G., *M.B., Ch.B.* 24Apr
Kieran, J. D. M., *L.R.C.P. & S.* 24Apr
Lodge, L. C., *M.R.C.S., L.R.C.P.* 24Apr
MacDermid, W. M., *M.B., Ch.B.* 24Apr
McMurrich, M., *M.B., Ch.B.* 24Apr
Read, L., *M.B., B.Ch., M.R.C.S., L.R.C.P.* 24Apr
Stamp, G. F., *M.B., Ch.B.* 24Apr
Steele-Perkins, T. H., *M.R.C.S., L.R.C.P.* 24Apr
Upton, A. F., *M.B., Ch.B.* 24Apr
Arthurton, M. W., *M.B., B.S., M.R.C.S., L.R.C.P.* 1May
Bolton, E. N., *M.B., Ch.B.* 1May
Callender, T. A. R., *M.R.C.S., L.R.C.P.* 1May
Crew, E. W., *L.M.S.S.A.* 1May
Dickson, R. C., *M.B., Ch.B.* 1May
Grant, L. J., *M.B., B.S., M.R.C.S., L.R.C.P.* 1May

2447

Jones, A. E., *M.B., B.S., M.R.C.S., L.R.C.P.* 1May
Newman, P. P., *M.B., Ch.B.* 1May
Omerod, S., *B.M., B.Ch.* 1May
Parker, W. A., *M.B., Ch.B.* 1May
Roberts, D. B., *M.R.C.S., L.R.C.P.* 1May
Saunders, N. N., *M.R.C.S., L.R.C.P.* 1May
Shapiro, A., *M.B., B.S., M.B.C.S., L.R.C.P.* 1May
Spicer, E. R., *M.B., Ch.B.* 1May
Hastings-James, R. T., *M.B., B.Ch., M.R.C.S., L.R.C.P.* 1May
Amiel, G. J., *M.R.C.S., L.R.C.P.* 1May
Dance, T. C., *M.B., Ch.B., M.R.C.S., L.R.C.P.* 1May
Ellidge, G. H., *M.B., Ch.B., D.R.C.O.G.* 8May
Forrest, G. W., *M.B., Ch.B.* 8May
Hargrove, P. A. S., *M.R.C.S., L.R.C.P.* 8May
Matthews, R. F., *M.R.C.S., L.R.C.P.* 8May
Maunsell, D. S., *M.B., Ch.B.* 8May
McNair, J. J., *M.B., Ch.B.* 8May
Napier, J. G., *M.B., Ch.B.* 8May
Pearson, M. G., *M.B., Ch.B.* 8May
Wolskel, H. G., *M.R.C.S., L.R.C.P., D.R.C.O.G.* 8May
Kaufman, M., *M.R.C.S., L.R.C.P.* 15May
Airey, G. O., *M.B., Ch.B.* 15May
Anderson, A. L. S., *M.B., Ch.B.* 15May
Carstairs, G. M., *M.B., Ch.B.* 15May
Cheshire, P. S., *M.R.C.S., L.R.C.P.* 15May
Munro, W. L., *M.B., Ch.B.* 15May
Newman, N., *M.B., B.Ch.* 15May
Niven, A. F., *M.B., Ch.B.* 15May
Williams, D., *M.R.C.S., L.R.C.P.* 15May
MacLachlan, L. G., *M.B., Ch.B.* 22May
Sligo, F. F., *M.B., Ch.B.* 22May
Anderson, G. H., *M.B., Ch.B.* 22May
Birks, F. D., *M.R.C.S., L.R.C.P.* 22May
Cramond, J., *M.B., Ch.B.* 22May

2448

Flying Officers
—contd.

Dewhurst, R. G., *M.R.C.S., L.R.C.P.* 22May
Donald, I., *M.B., B.S., M.R.C.S., L.R.C.P.* 22May
Frew, J. S., *M.B., Ch.B.* 22May
Maldment, J. G. H., *M.B., B.S., M.R.C.S., L.R.C.P.* 22May
Saipe, R. G., *M.R.C.S., L.R.C.P.* 22May
Scurlock, H. P., *M.R.C.S., L.R.C.P.* 22May
Somerville, J. C. W., *M.B., Ch.B.* 22May
Templeman, G. H., *M.B., Ch.B.* 22May
Bartlett, S. G. A., *M.B., Ch.B.* 29May
Meiklejohn, I. G., *M.B., Ch.B.* 29May
Newton, J., *M.B., Ch.B.* 29May
Boyd Newton, W., *M.B., Ch.B.* 29May
Pattinson,, H., *M.B., Ch.B.* 29May
Rosten, B. M. D., *M.R.C.S., L.R.C.P.* 29May
Solley, R., *M.B., B.Ch., M.R.C.S., L.R.C.P.* 29May
Warnock, A. C., *M.B., Ch.B.* 29May
Alderson, C. L., *M.B., Ch.B.* 5June
MacKechnie, S. Y., *M.B., Ch.B.* 5June
Martin, D. V., *M.R.C.S., L.R.C.P.* 5June
Perrin, J., *M.B., B.Ch.* 5June
Sandison, R. A., *M.B., B.S., M.R.C.S., L.R.C.P.* 5June
Southam K. S., *M.R.C.S., L.R.C.P.* 5June
Thomas, I. I., *L.R.C.P. & S.* 5June
Timothy, J. I., *M.B., B.S., M.R.C.S., L.R.C.P.* 5June
Varley, R. M., *M.B., Ch.B.* 5June
Jaboor, D., *M.B., Ch.B.* 12June
Jamieson, A., *M.B., Ch.B.* 12June
Johnston, A. S., *M.B., Ch.B.* 12June
Magurran, G. F., *M.B., B.Ch.* 12June
McFall, G. E., *M.B., B.S., M.R.C.S., L.R.C.P.* 12June
Moorhouse, E. H., *M.R.C.S., L.R.C.P.* 12June
Robinson P. S., *M.R.C.S., L.R.C.P.* 12June
Ryan, M. F. M., *M.R.C.S., L.R.C.P.* 12June

2449

Smith, J. W., *B.M., B.Ch.* 12June
Stevenson, R. W., *M.R.C.S., L.R.C.P.* 12June
Adams, M., *M.B., Ch.B.* 19June
Bartley, C. H. D., *M.D., B.Ch., M.R.C.S., L.R.C.P.* 19June
Donnelly, M., *M.B., Ch.B.* 19June
Henderson, R. S., *M.R.C.S., L.R.C.P.* 19June
Henson P. R., *M.R.C.S., L.R.C.P.* 19June
Howard, R. C., *M.B., B.Ch., M.R.C.S., L.R.C.P.* 19June
Lishman, W., E. *M.B., Ch.B., M.R.C.S., L.R.C.P.* 19June
Moonie, W. C., *M.B., B.S.* 19June
Pimblett G. B. S., *M.R.C.S., L.R.C.P.* 19June
Rickards, F. S., *M.B., Ch.B.* 19June
Stansfield, F., *M.B., B.Ch.* 19June
Angus, W. H. N., *M.B., Ch.B.* 25June
Atkins, J. B., *B.M., B.Ch., M.R.C.S., L.R.C.P., D.C.H.* 26June
Devlin, E. R., *M.B., B.Ch.* 25June
Dick, W. D., *M.B., B.Ch.* 25June
Lees, R., *M.B., Ch.B.* 25June
McLean, J. A. F., *M.B., Ch.B., D.P.H.* 25June
Mitchell J. V., *M.B., B.S., M.R.C.S.* 25June
Appleyard, O. B., *M.R.C.S., L.R.C.P.* 2July
Barclay, C. C., *M.B., Ch.B., D.P.H.* 2July
Cooke, R. C. H., *M.B., B.Ch.* 2July
Cornock, W. Y., *M.B., Ch.B.* 2July
Hay, M. B., *M.B., Ch.B.* 2July
MacLachlan, H. A., *M.B. Ch.B.* 2July
McIntosh, J., *M.B., Ch.B.* 2July
Muckart, R. D., *M.B., Ch.B.* 2July
O'Loghlen, A. L., *M.B., B.Ch.* 2July
Urquhart, J. M., *M.B., B.Ch.* 2July
Wilson, J. A. C., *M.B., Ch.B.* 2July
Woodward, J. W., *M.B., Ch.B.* 2July
Wright, D. H., *M.R.C.S., L.R.C.P.* 2July

2450

Barron, C. L., *M.B., Ch.B.* 9July
Brackenridge, R. D. C., *M.B., Ch.B.* 9July
Deas, J. K. M., *M.B., Ch.B.* 9July
Doyle, E. E., *L.R.C.P. & S., L.M.* 9July
Everard, A., *M.B., Ch.B.* 9July
Fletcher, P. F., *M.B., Ch.B., D.P.M.* 9July
Hedgcock, W. P., *M.D., B.S., M.R.C.S., L.R.C.P.* 9July
Meharg, W., *M.B., B.Ch.* 9July
Pickin, D. K. W., *M.B., B.Ch.* 9July
Robertson, D., *M.B., Ch.B.* 9July
Tait, A. C., *M.B., Ch.B.* 9July
Barry, A. C., *M.B., Ch.B.* 16July
Joyce, H. L., *M.B., B.S., M.R.C.S., L.R.C.P.* 16July
McAndrew, R., *M.B., Ch.B.* 16July
Bell, J. F., *M.R.C.S., L.R.C.P.* 23July
Brace, W. L., *M.R.C.S., L.R.C.P.* 23July
Fraser, T. D., *L.R.C.P. & S., L.R.F.P.S.* 23July
Grice, W. E., *M.R.C.S., L.R.C.P.* 23July
Rickards, A. G., *M.B., Ch.B.* 23July
Sher, N., *M.B., Ch.B.* 23July
Collins, H. D., *M.B., Ch.B.* 30July
Healey, J. R., *M.B., B.Ch.* 30July
Mellor, J. C., *M.B., Ch.B.* 30July
Pearce, A., *M.R.C.S., L.R.C.P.* 30July
Rollason, W. N., *M.B., Ch.B., M.R.C.S., L.R.C.P.* 30July
Simmons, M. G., *B.M., B.Ch.* 30July
Wharton, G. C. C., *M.R.C.S., L.R.C.P.* 30July
Ball, J., *M.D., Ch.B., M.R.C.S., L.R.C.P.* 6Aug
Bryson, J. R., *M.B., Ch.B.* 6Aug
Davies, D. A., *M.B., B.S., M.R.C.S., L.R.C.P.* 6Aug
Freeth, H. D., *M.B., B.S., M.R.C.S., L.R.C.P.* 6Aug
MacKenzie, K. M., *M.B., Ch.B., M.R.C.O.G.* 6Aug

2451

Flying Officers
—contd.

Moynaugh, A. R. V., *M.R.C.S., L.R.C.P.* 6Aug
Posner, J., *L.R.C.P. & S. L.M.* 6Aug
Thomson, J. M., *L.R.C.P. & S., L.M.* 6Aug
Bell, M. C., *L.R.C.P. & S., L.R.F.P.S.* 13Aug
Epps, P. G., *M.B., B.S., M.R.C.S., L.R.C.P.* 13Aug
House, R. A., *M.R.C.S., L.R.C.P.* 13Aug
Roberts, G. H. B., *M.B., B.Ch., L.M., D.P.H.* 13Aug
Spaight, P. Q. M., *M.R.C.S., L.R.C.P.* 13Aug
Broadbent, J. D., *M.R.C.S., L.R.C.P.* 20Aug
Hamer, W. A., *M.R.C.S., L.R.C.P.* 20Aug
Howarth, A. E., *M.R.C.S., L.R.C.P.* 20Aug
Pelmore, J. F., *M.R.C.S., L.R.C.P.* 20Aug
Stone, A. W. P., *M.R.C.S., L.R.C.P.* 20Aug
Brown, H. J. S., *M.R.C.S., L.R.C.P.* 27Aug
Leggatt, P. O., *M.B., Ch.B.* 27Aug
Childs, R., *M.R.C.S., L.R.C.P.* 3Sept
Cross, W. G., *M.R.C.S., L.R.C.P., B.D.S.* 3Sept
Dempster, W. J., *L.R.C.P. & S.* 3Sept
Robinson, W. L., *M.B., B.Ch.* 3Sept
Taggart, J. McA., *M.B., B.Ch., D.P.H.* 3Sept
Wallis, A. L., *M.B., Ch.B.* 3Sept
Baldacchino, E., *M.D.* 10Sept
Deuchar, C. R., *L.M.S.S.A.* 10Sept
Manning, F. R. C., *M.R.C.S., L.R.C.P.* 10Sept
Brown, E. F., *M.B., Ch.B., M.R.C.S., L.R.C.P.* 10Sept
Farley, N. K., *M.B., Ch.B.* 11Sept
Graham, W. E., *M.B., B.Ch.* 17Sept
Kesson, C. W., *M.B., B.S., M.R.C.P., M.R.C.S.* 17Sept
Legat, A. P., *M.B., Ch.B.* 17Sept
Phillips, R. K., *M.R.C.S., L.R.C.P.* 17Sept
Price, T. J. G.' *M.R.C.S., L.R.C.P.* (*w*) 17Sept
Alexander, W. G., *M.B., Ch.B.* 1Oct
Beales, P. H., *M.B., B.S., M.R.C.S., L.R.C.P.* 1Oct
Good, B. S., *M.B., B.Ch.* 1Oct

2452

Horn, K. W., *M.B., Ch.B.* 1Oct
Lang, A. F., *M.B., Ch.B.* 1Oct
Lees, M., *M.B., B.S.* 1Oct
Paterson, G., *M.R.C.S., L.R.C.P.* 1Oct
Shore, F. F., *M.B., Ch.B.* 1Oct
Spence, J. H., *M.B., B.Ch., M.R.C.S., L.R.C.P.* 1Oct
Brice-Curtis, P. J., *M.R.C.S., L.R.C.P.* (*w*) 8Oct
Crawford, C. L., *M.B., B.Ch.* (*w*) 8Oct
Marsh, A. R., *M.R.C.S., L.R.C.P.* (*w*) 8Oct
Mills, A. R. H., *M.R.C.S., L.R.C.P.* (*w*) 15Oct
Nelson, M. P., *M.R.C.S., L.R.C.P.* (*w*) 15Oct
Tinkler, A. E., *M.B., B.Ch., D.P.H.* (*w*) 15Oct
Twiss, E. F., *M.B., Ch.B., M.R.C.S., L.R.C.P.* (*w*) 15Oct
Walder, D. N., *M.B., Ch.B.* (*w*) 15Oct
Jockes, A. M., *B.M., B.Ch.* (*w*) 15Oct
Mennell, J. McM., *M.R.C.S., L.R.C.P., D.M.R.E.* (*w*) 15Oct
Barry-Smith, E., *M.R.C.S., L.R.C.P.* 19Nov
Pettigrew, J. B., *M.B., Ch.B.* 19Nov
Rutherford, R. A., *M.B., Ch.B.* 19Nov
Boyd, J. S., *M.B., B.Ch.* 26Nov
Charlton, D. W. F., *M.R.C.S., L.R.C.P.* 26Nov
Clarke, W. A., *M.B., Ch.B.* 26Nov
Colville, J. R., *M.R.C.S., L.R.C.P.* 26Nov
Edgar, J. H., *L.R.C.P. & S.* 26Nov
Moorehead, R. A., *M.B., B.Ch.* 26Nov
Morgan, J. E. E., *M.R.C.S., L.R.C.P., D.R.C.O.G.* 26Nov
Powell-Tuck, G. A., *M.R.C.S., L.R.C.P.* 26Nov
Snowden, G., *M.B., Ch.B.* 26Nov
Throne, B. McC., *M.B., B.Ch.* 26Nov
Glasgow, W. V., *M.B., B.Ch.* 3Dec

2453

Paget, M. Y., *M.R.C.S., L.R.C.P., D.R.C.O.G.* 3Dec
Robertson, L. D., *M.B., Ch.B.* 3Dec
Robinson, R. V., *M.B., B.Ch.* 3Dec
Taylor, A. B. H., *M.B., Ch.B.* 3Dec
Judson, J. A., *M.B., Ch.B., L.R.C.P., M.R.C.S.* 3Dec
Banks, J. N., *M.B., Ch.B., D.T.M. & H.* 10Dec
Beattie, P., *M.B., Ch.B.* 10Dec
Brandon, R. E., *L.R.C.P. & S.* 10Dec
Burnett, W., *M.B., Ch.B.* 10Dec
Carter-Locke, H. B. C., *M.B., B.S., M.R.C.S., L.R.C.P., D.P.H.* 10Dec
Dunn, H. W. McC., *M.B., B.Ch.* 10Dec
Frame, J. D., *M.B., Ch.B.* 10Dec
Judson, R., *M.D., Ch.B., D.R.C.O.G.* 10Dec
Malloy, T. R., *M.B., B.Ch.* 10Dec
Morris, L. E., *M.B., B.Ch.* 10Dec
Scorer, S. A., *M.B., B.S., M.R.C.S., L.R.C.P., D.R.C.O.G.* 10Dec
Stark, G. R., *M.B., Ch.B.* 10Dec
Stringer, P. R., *M.B., B.S., M.R.C.S., L.R.C.P.* 10Dec
Tobin, A. K. P., *M.B., Ch.B.* 10Dec
Wood, J. F. H., *M.B., Ch.B.* 10Dec
Bennett, W. M., *M.R.C.S., L.R.C.P.* 17Dec
Grierson, E. J., *M.R.C.S., L.R.C.P.* 17Dec
McFarland, A. J. B., *M.B., B.Ch.* 17Dec
Poole, J. C. C., *M.B., B.Ch., M.R.C.S., L.R.C.P.* 17Dec
Russell, A. McC., *M.B., B.Ch.* 17Dec
Saint, E. G., *M.B., B.S.* 17Dec
Tulk-Hart, R. B., *M.R.C.S., L.R.C.P.* 17Dec
Turner, A. C., *M.R.C.S., L.R.C.P.* 17Dec
Lewis, J. K., *M.B., Ch.B.* 31Dec
MacDonald, A. R., *M.B., B.S., M.R.C.S., L.R.C.P.* 31Dec
MacLellan, A., *M.B., Ch.B.* 31Dec
Millar, G. R., *M.B., Ch.B.* 31Dec

2454

Flying Officers

—contd.

Porter, W. A., *M.R.C.S., L.R.C.P.* 31Dec
Thomson, S. D., *M.B., Ch.B.* 31Dec
Waudby-Smith, W. F., *M.R.C.S., L.R.C.P.* 31Dec
Williamson, J. P., *M.B., Ch.B.* 31Dec

1943

Brennan, J. C., *M.B., B.Ch.* 7Jan
Cross, H. V., *M.B., Ch.B., M.R.C.S., L.R.C.P.* 7Jan
Davie, T. M., *B.M., B.Ch., M.R.C.S., L.R.C.P.* 7Jan
Gange, P. D., *M.R.C.S., L.R.C.P.* 7Jan
Harper, W. F., *M.B., Ch.B.* 7Jan
Kennedy, C. D., *M.B., B.Ch.* 7Jan
MacDonald, N. M., *M.B., Ch.B., D.P.H.* 7Jan
McConnell, R. B., *M.B., Ch.B.* 7Jan
Peckover, J. R. B., *M.R.C.S., L.R.C.P.* 7Jan
Roberts, G. C., *M.B., Ch.B.* 7Jan
Robinson, W. C., *M.R.C.S., L.R.C.P.* 7Jan
Ruben, C. M., *M.R.C.S., L.R.C.P.* 7Jan
Starritt, A., *M.B., Ch.B.* 7Jan
Steavenson, R. S., *M.B., B.S.* 7Jan
Zacharias, F. J., *M.B., Ch.B.* 7Jan
Aldridge, M. S., *M.R.C.S., L.R.C.P.* 14Jan
Baillie, R. W., *M.B., B.Ch.* 14Jan
Bates, G., *M.R.C.S., L.R.C.P.* 14Jan
Bone, D. H., *M.R.C.S., L.R.C.P.* 14Jan
Hughes, H. P., *M.B., Ch.B.* 14Jan
Jordan, E. R., *L.M.S.S.A.* 14Jan
Lindsay, W. H., *M.B., Ch.B.* 14Jan
Musgrove, J. B. H., *M.R.C.S., L.R.C.P.* 14Jan
Ogilvie, W. A., *L.R.C.P. & S.* 14Jan
Abbiss, J. W., *M.B., Ch.B., M.R.C.S., L.R.C.P.* 21Jan
Bremer, C., *M.D., Ch.B.* 21Jan
Campbell, C. F., *M.B., B.Ch., D.P.H.* 21Jan

2455

Davidson, W. M. B., *M.B., Ch.B.* 21Jan
Dinsmore, R. J., *M.B., B.Ch.* 21Jan
Maudsley, R. H., *M.B., Ch.B., M.R.C.S., L.R.C.P.* 21Jan
McKaig, G. A., *M.R.C.S., L.R.C.P.* 21Jan
Page, L. J., *M.B., B.S., M.R.C.S., L.R.C.P.* 21Jan
Rees, G. J., *M.B., Ch.B.* 21Jan
Scott, D. L., *M.R.C.S., L.R.C.P.* 21Jan
Upton, B. H. B., *M.B., Ch.B.* 21Jan
Raeside, D., *M.B., Ch.B., L.R.C.P. & S., L.R.F.P.S.* 21Jan
Abrahams, J., *M.B., Ch.B.* 28Jan
Hart, S. S., *M.R.C.S., L.R.C.P.* 28Jan
Imundi, R. V., *M.R.C.S., L.R.C.P.* 28Jan
Lindsay, S., *M.B., Ch.B.* 28Jan
Rutter, C., *M.R.C.S., L.R.C.P.* 28Jan
Wright, J. K., *M.B., Ch.B., M.R.C.S., L.R.C.P.* 28Jan
Swan, J. F., *M.B., Ch.B., D.P.H., D.R.C.O.G.* 28Jan
Ashworth, A. N., *M.B., Ch.B., M.R.C.S., L.R.C.P.* 4Feb
Baird, R. C., *M.R.C.S., L.R.C.P.* 4Feb
Baker, G. P., *M.B., B.Ch.* 4Feb
Blaxland, N. N., *M.B., B.S., M.R.C.S., L.R.C.P.* 4Feb
Caldwell, D. L., *M.B., B.Ch., M.R.C.P.* 4Feb
Emrys-Roberts, R. M., *M.B., B.Ch., M.R.C.S., L.R.C.P.* 4Feb
Huss, C. B., *M.B., B.S., M.R.C.S., L.R.C.P., D.P.H.* 4Feb
Jenkins, B. A. G., *M.R.C.S., L.R.C.P.* 4Feb
Lewis, M., *M.R.C.S., L.R.C.P.* 4Feb
McGowan, W. B., *M.B., Ch.B.* 4Feb
McLean, N., *M.B., Ch.B.* 4Feb
Pomryn, B. A., *M.B., B.S.* 4Feb
Shenkin, A. M., *M.B., Ch.B.* 4Feb
Studdert, T. C., *M.B., B.S., M.R.C.P.* 4Feb
Swaine, R. O., *M.B., B.S., M.R.C.S., L.R.C.P.* 4Feb
Willington, H. B., *M.B., B.Ch.* 4Feb
Wilson, G. D., *M.B., Ch.B.* 4Feb
Innes, J., *M.B., Ch.B.* 4Feb
Naftalin, S. S., *M.B., Ch.B.* 4Feb

2456

Anderson, N. J., *M.B., B.Ch.* 11Feb
Bebbington, E., *M.B., Ch.B.* 11Feb
Brandwood, R. N., *M.R.C.S., L.R.C.P.* 11Feb
Buxton, P. H., *M.B., B.Ch.* 11Feb
Coburn, J. G., *M.B., Ch.B.* 11Feb
Crane, J. E., *M.B., B.Ch.* 11Feb
Dhenin, G. H., *M.B., Ch.B., M.R.C.S., L.R.C.P.* 11Feb
Dickie, J. L. T., *M.B., Ch.B.* 11Feb
Duncan, K. M., *M.R.C.S. L.R.C.P.* 11Feb
Dunlop, R., *M.B., B.Ch.* 11Feb
Ewing, R. L., *M.B., Ch.B.* 11Feb
Ffrench, G. E., *M.B., B.Ch., M.R.C.S., L.R.C.P.* 11Feb
Foster, P. A. H. McC., *M.B., B.Ch.* 11Feb
Jackson, W. P. U., *M.B., B.Ch., M.R.C.P.* 11Feb
Leyton, R. N. A., *M.R.C.S., L.R.C.P.* 11Feb
Matthews, R. M. S., *M.B., B.Ch., M.R.C.S. L.R.C.P.* 11Feb
Quillam, J. P., *M.B., B.S., M.R.C.S., L.R.C.P.* 11Feb
Swan, C. B. M., *M.R.C.S., L.R.C.P.* 11Feb
Thompson, B. A., *M.B., Ch.B.* 11Feb
Masterton, G., *M.B., Ch.B.* 12Feb
Birkett, N. L., *M.B., B.Ch.* 25Feb
Calnan, J. S., *M.R.C.S., L.R.C.P., L.D.S.* 25Feb
Davies, G. I., *M.R.C.S., L.R.C.P.* 25Feb
Evans, R. J., *M.B., B.S.* 25Feb
Foote, J. B., *M.B., B.Ch.* 25Feb
Inglis, A., *M.B., Ch.B.* 25Feb
Ismay, D. G., *M.R.C.S., L.R.C.P.* 25Feb
Kefford, H. R., *M.R.C.S., L.R.C.P.* 25Feb
Lloyd, J. C., *M.R.C.S., L.R.C.P.* 25Feb
Lockhart-Mummery, H. E. *M.B., B.Ch.* 25Feb
Lovel, K. W., *B.M., B.Ch.* 25Feb
Malkin, E. A., *M.R.C.S., L.R.C.P.* 25Feb
Mandel, L., *M.B., Ch.B.* 25Feb
Mason, R. M., *B.M., B.Ch.* 25Feb
Myers, G. J., *M.R.C.S., L.R.C.P.* 25Feb
Naish, C. R., *M.B., Ch.B.* 25Feb
Murphy, P. N., *M.B., B.Ch.* 25Feb

2457–2458

Staines, F. H., *M.R.C.S., L.R.C.P.* 25Feb
Stalker, R., *M.B., Ch.B.* 25Feb
Craig, J. O., *M.B., Ch.B.* 4Mar
Cruickshank, C. N. D., *M.B., Ch.B.* 4Mar
Fountain, J. R., *M.B., Ch.B.* 4Mar
Hardy, A. G., *B.M., B.Ch., M.R.C.S., L.R.C.P.* 4Mar
Holmsted, S. A., *M.R.C.S., L.R.C.P.* 4Mar
McCarthy, T. F., *M.B., Ch.B.* 4Mar
Odbert, E. S., *M.B., B.Ch.* 4Mar
Reid, J. C. T., *L.R.C.P. & S., L.R.F.P.S.* 4Mar
Russell, J. K., *M.B., Ch.B.* 4Mar
Scudamore, T. O., *M.B., B.Ch., M.R.C.S., L.R.C.P.* 4Mar
Smyth, M. J., *M.B., B.Ch.* 4Mar
Thornton, E. B., *M.B., B.S.* 4Mar

2459

Quartermasters.

Squadron Leaders.

Goodread, W. F. § (*ret*) 1Sept35
King, W. § (*ret—retained under K.R. 3543*) 1Aug38
Breen, D. † 1Sept38

Flight Lieutenants.

Holt, J. § (*ret—retained under K.R. 3543*) 1Aug38
Jones, L. § 12July39
Harding, T. H. § (*w*) 26Jan40
Agate, J. P. D. § 30Dec40
Bagley, L. H. § 30Dec40
Dring, B. C. § (*w*) 24Feb41
Fellowes, B. § (*w*) 19Dec42
Vincent, H. E. (*w*) § 19Dec42
Leaver, T. H. A. § (*w*) 19Dec42
Twelves, L. C. F. § (*w*) 19Dec42

Flying Officers.

Richardson, W. D. *M.B.E.* § 19Dec39
Hullcoop, H. J. § 24May40
Matthews, R. § 24May40
Jenkins, F. L. § 20June40
Malone, J. § 20June40
Moy, L. G. § 20June40
Warrillow, S. H. § 20June40
Fletcher, H. § 20June40
Lawrence, R. § 17June41
Graydon, W. § P. 8July41
Stainsby, N. § 8July41
Ritchie, M. § 30July41
Speed, T. J. § P. 16Aug41
Cargill, W. R. § P. 18Aug41
Bowden, W. § P. 23Dec41
Garbett, E. W. § P. 23Dec41
Sirett, C. A. § P. 23Dec41
White, H. E. § P. 23Dec41
Francis L. W. § P. 23Dec41
Corbett, D. § P. 30Dec41
Gibbons, R. J. § P. 22Jan42
Frost, C. V. § P. 11Jun42
Shortland, S. § P. 26Nov42

Hygiene Instructor.

Flight Lieutenant.

Oakey, A. W. H. (*w*) 6Feb41

2460

Women Medical Officers (employed with the R.A.F.)

Squadron Leader.

Fenwick, *Miss* E. D., *M.R.C.S., L.R.C.P.*, § (*t*) 1Jan43

Flight Lieutenants.

Adams, *Miss* A. D. M., *B.M., B.Ch., M.R.C.S., L.R.C.P.* § 12Mar41
Redmond, *Miss* W. H., *M.R.C.S., L.R.C.P.* § 12Mar41
Clark, *Miss* A. M., *M.B., B.Ch., M.R.C.S., L.R.C.P.* § 2Apr41
Dobson, *Miss* M. M., *M.D., B.S., M.R.C.S., L.R.C.P.* § 23Apr41
Butler Jones, *Mrs.* E. V., *M.R.C.S., L.R.C.P.* § (*w*) 30July41
Byrt, *Miss* K., *M.B., Ch.B.* § (*w*) 30July41
Gillan, *Miss* A. C., *M.B., Ch.B.* § 30July41
Briant, *Miss* B. A., *M.B., B.S., M.R.C.S., L.R.C.P.*, § (*w*) 1Oct41
Dovey, *Mrs.* A. L. J., *M.B., Ch.B.* § (*w*) 1Oct41
Macnaughton - Jones, *Miss* M. I., *M.D., B.S., M.R.C.S., L.R.C.P.* § (*w*) 1Oct41
Morton, *Miss* J. H., *M.D., Ch.B., D.P.H.* § (*w*) 1Oct41
Clark, *Miss* A. C., *M.B., B.Ch., M.R.C.S., L.R.C.P.* § (*w*) 15Oct41
Meyer, *Miss* G. E. M., *M.R.C.S., L.R.C.P.* § (*w*) 5Nov41
Allardice, *Miss* M. J., *M.B., B.S., M.R.C.S., L.R.C.P.* § (*w*) 26Nov41
Kane, *Mrs.* W. A., *M.R.C.S., L.R.C.P., D.P.H.* (*w*) 26Nov41
Calvert, *Miss* M., *M.B., B.Ch.* (*w*) 2May42
Smith, *Miss* K. E. A., *M.B., B.Ch.* § 2May42

2461–2462

Women Medical Officers —*contd.*

Murray, *Miss* S., M. B., *M.B., B.S.* § (*w*) 13May42
MacKay, *Miss* J. MacL., *M.B., B.Ch., D.P.H.* § (*w*) 13June42
Robertson, *Miss* M., *L.R.C.P. & S., L.R.F.R.S.* § 13June42
Miller, *Mrs.* J. G. E. F., *M.B., B.Ch., D.M.R.E., D.T.M. & H.* § (*w*) 13June42
Gordon, *Miss* B. S., *M.B., Ch.B.* § (*w*) 3Oct42
Hughes, *Miss* C., *M.B., Ch.B.* § (*w*) 3Oct42
Bolton, *Mrs.* B., *M.R.C.S., L.R.C.P.* § (*w*) 8Oct42
Sherwell, *Miss* M. E. G., *L.M.S.S.A.* § (*w*) 10Oct42
Taylor, *Miss* R. M., *M.B., Ch.B.* § (*w*) 10Oct42
Smith, *Miss* D., *M.B., B.S.* § (*w*) 17Oct42
Poad, *Mrs.* K. M., *M.R.C.S., L.R.C.P.* § (*w*) 30Jan43
Gaffikin, *Miss* P. E., *M.B., Ch.B.* § (*w*) 30Jan43
Watson, *Mrs.* W. L., *M.B., Ch.B.* § (*w*) 30Jan43
Cleland, *Miss* J., *M.B., B.S., M.R.C.S., L.R.C.P.* § (*w*) 6Feb43
Riddell, *Miss* E. A., *M.B., Ch.B.* § (*w*) 6Feb43

2463

Women Medical Officers—*contd.*

Flying Officers.

1942

Organ, *Miss* M., *M.B., Ch.B.* § 6Feb
Shepherd, *Miss* I., *M.B., B.Ch.* § 6Feb
Birchenough, *Miss* G. K., *M.R.C.S., L.R.C.P.* § 13Feb
Gleibermann, *Miss* R., *M.B., Ch.B.* § 13Mar
Logan, *Miss* J. B. T., *M.B., B.Ch.* § 13Mar
Pearse, *Mrs.* E., *M.B., Ch.B.* § 13Mar
McGuffie, *Mrs.* G. M., *M.B., Ch.B.* § 20Mar
Phillips, *Miss* B., *M.R.C.S., L.R.C.P.* § 20Mar
Bainbridge, *Miss* G., *M.B., B.S., M.R.C.S., L.R.C.P.* § 3Apr
Acland-Hood, *Hon. Mrs.* P. L. F., *M.R.C.S., L.R.C.P.* § 22May
Cruickshank, *Miss* A. B., *M.B., Ch.B.* § 22May
Logan, *Mrs.* M. S. T., *M.B., B.Ch.* § 22May
Pigott, *Mrs.* P. P., *M.B., B.S.* § 22May
Scott, *Mrs.* E. M. D. M., *M.B., Ch.B.* § 22May
Symington, *Miss* W. J., *M.B., Ch.B.* § 22May
Nicholson, *Mrs.*, C. E.' *B.M., B.Ch., L.M.S.S.A.* 29May
Pollard, *Miss* C. J., *L.M.S.S.A.* § 19June
Scott, *Miss* E., *M.B., Ch.B., D.R.C.O.G.* § 25June
Bond, *Miss* W. M., *M.R.C.S., L.R.C.P.* § 9July
Brice, *Miss* H., *M.B., Ch.B.* § 9July
Gillieson, *Miss* E. H. M., *M.B., B.Ch.* § 9July
Harding, *Miss* K. M., *M.R.C.S., L.R.C.P.* § 9July
Millett, *Miss* J. S., *M.B., B.S., M.R.C.S., L.R.C.P.* § 9July
Whiteman, *Miss* J. M., *M.R.C.S., L.R.C.P.* § 9July
Davies, *Miss* D., *M.B., Ch.B.* § 23July
Nicholson, *Mrs.* O. I., *M.B., Ch.B.* § 23July
Hill, *Miss* E. E. E. E., *M.B., B.Ch.* § 30July
Weightman, *Miss* J. S., *M.D., B.S.* § 30July
Wood, *Miss* J. H., *M.B., Ch.B.* § 30July

2464–2470

Jackson, *Miss* L. L., *M.B., Ch.B.* § 6Aug
Thomas, *Miss* N., *M.R.C.S., L.R.C.P.* § 6Aug
Hallinan, *Miss* J. I., *M.B., B.Ch., M.R.C.S., L.R.C.P.* 6Aug
Moore, *Mrs.* L. G., *M.B., B.Ch.* 13Aug
Gordon, *Miss* J. I., *M.B., Ch.B.* § 3Sept

1943

Armstrong, P. M., *M.B., B.S.* 11Feb
Lennon, B. B., *M.B., Ch.B.* 11Feb
Bower, K. M., *M.B., B.S., L.R.C.P.&S., L.R.F.P.S.* 25Feb
Clow, E. M., *M.B., Ch.B., D.P.H.* 25Feb
Craig, W. M., *M.B., Ch.B., D.P.H.* 25Feb
Finn, J. S., *M.B., Ch.B.* 25Feb
Fry, M. F., *M.B., B.Ch.* 25Feb
Fullerton, J. M., *M.B., B.Ch., D.P.H.* 25Feb
Mackenzie, I. E., *M.B., Ch.B.* 25Feb
Scott, A. L., *M.B., Ch.B., D.P.H.* 25Feb
Thomas, J. M. T., *M.B., Ch.B.* 25Feb
Corbett, M., *M.B., B.Ch., D.P.H.* 4Mar
Gallagher, M. B., *M.B., B.Ch.* 4Mar
Hamill, M., *M.B., B.Ch.* 4Mar

DENTAL BRANCH

Group Captain

Ballantyne, G. A., *D.F.C.*, *L.D.S.*, *R.C.S.* § (*t*) 1Mar42

Wing Commanders

1940–42

Pigott, M. J., *B.D.S.* (*t*) 1Dec40
Humphreys, H. D., *L.D.S.* § (*t*) 1Dec40
Charlesworth, R. G. J., *L.D.S.* † (*t*) 1Mar42
Clapperton, H. J., *L.D.S.* † (*t*) 1Mar42
Margand, P. M., *L.D.S.* † (*t*) 1Mar42
Allen, S. C., *L.D.S.*, *R.C.S.* § (*t*) 1Mar42
Kennedy, F. F., *L.D.S.* § (*w*) 1Mar42
Scoggins, R., *L.D.S.* § (*t*) 1Mar42

Squadron Leaders

1941–42

Lawson, J. J., *L.D.S.* † (*w*) 21Jan41
Tyrrell, J. E., *L.D.S.* † (*w*) 15Apr41
Weeks, V. H., *L.D.S.* † (*t*) 1June41
Malcolmson, D. I., *L.D.S.* § (*t*) 1June41
Keggin, H., *L.D.S.* § (*t*) 1June41
Denney, W. V. A., *L.D.S.* § (*t*) 1June41
Williams, H. M. G., *L.D.S.* § 1June41
Swiss, K. G., *L.D.S.* § (*t*) 1June41
Boyle, D. P., *L.D.S.* † (*t*) 1June41
Brown, R. M., *L.D.S.* † (*t*) 1June41
Pepper, R. A., *H.D.D.*, *L.D.S.* † (*t*) 1June41
Nelson, W. E., *L.D.S.* § (*t*) 1June41
Atkins, A. P., *L.D.S.* ‡ (*t*) 1June41
Brown, O. F., *L.D.S.* ‡ (*t*) 1June41
McClare, A. P., *L.D.S.* (*w*) 23Feb42
Marchews, R. H., *L.D.S.* § (*t*) 1Mar42
Britton, A. P., *L.D.S.* † (*t*) 1Mar42
Fensom, J. H. G., *L.D.S.* † (*t*) 1Mar42
Smith, W. A. H., *B.D.S.* § (*t*) 1Mar42
Wilkie, A. C., *B.D.S.* (*t*) † 1Mar42
Beamish, C. H., *L.D.S.* § (*t*) 1Mar42

1943

Shay, H. B., *L.D.S.* § (*t*) 1Jan
Rudd, F. C. W., *L.D.S.* (*t*) § 1Jan
Clegg, A. J., *L.D.S.* § (*t*) 1Jan
Hargreaves, G. W., *L.D.S.* § (*t*) 1Jan
Wilson, A. J. S., *L.D.S.* † 1Jan
Martin, E., *L.D.S.* † 1Jan
Sumerling, F. B., *B.D.S.* ‡ 1Jan
Keane, P. J. C., *L.D.S.* ‡ 1Jan
Alderdice, I. St. C., *L.D.S.* ‡ 1Jan
Bellsham-Revell, L. C., *L.D.S.* ‡ 1Jan
Smith, J. W., *L.D.S.*, *D.D.S.* ‡ (*w*) 1Jan
Abbey, R. A., *L.D.S.* † 1Jan
Stone, C. R., *L.D.S.* ‡ 1Jan
Foreman, W. R., *L.D.S.* *L.D.S.* § (*t*) 1Jan

Flight Lieutenants

1933–39

Hill, S., *L.D.S.* 9Mar37
Gray, T. A., *L.D.S.* § 3May38
Sampson, J. F. M., *L.D.S.* † 3May38
Newman, N. L., *B.D.S.* † 6Sept38
O'Brien, J. F., *L.D.S.* § 3Jan39
Harrington, B. L., *B.D.S.* ‡ 5Sept39
Stewart, J. G., *L.D.S.* ‡ 5Sept39
Maben, A., *L.D.S.* ‡ 6Sept39
Frank, F. V., *L.D.S.* ‡ 23Sept39
Fitzgerald, J. H. W. 23Sept39

1940

Baron, F. D., *L.D.S.* § (*w*) 4Mar
Pimblett, J. N., *L.D.S.* § 5June
Haward, N. H., *L.D.S.* § 5June
Ames, G. H. H., *L.R.C.P.*, *M.R.C.S.*, *L.D.S.* 18July
Booth, J., *L.D.S.* (*w*) 18July
Davis, H. C., *L.D.S.*, *R.C.S.* (*Eng*) (*w*) 18July
Dawson, C. L., *L.D.S.* 18July
Gain, R. D. G., *L.D.S.* 18July
Gray, W. R., *L.D.S.* 18July
Pidgeon, G. R., *L.D.S.*, *R.C.S.* 18July
Walker-Smith, H. W., *L.D.S.* 18July
Wharton, P. D., *L.D.S.* 18July
Williams, R. A. E., *L.D.S.* 18July
Austin-Smith, G. H., *L.D.S.* 25July
Parmée, C., *L.D.S.* 25July
Randall, P., *L.D.S.* 25July
Tippett, N. W., *L.D.S.*, *R.F.P.S.* 25July
Layfield, H., *L.D.S.*, *R.F.P.S.* 1Aug
Woodcock, C. J., *L.D.S.* 1Aug
Clark, A. G. *L.D.S.* 29Aug
Cunningham, J. W., *L.D.S.*, *R.F.I.S.* 29Aug
Gillham, N. E., *L.D.S.* 29Aug
Hossell, F. L., *L.D.S.* 29Aug
Liddiard, J., *L.D.S.* 29Aug
Roberts, B. W. P. *L.D.S.*, *D.D.S.* 29Aug
Smit, J. A. R., *L.D.S.* 29Aug
Dunford, E. J., *L.D.S.*, *R.C.S.* (*w*) 6Sept
Phillips, W. H., *L.D.S.* (*w*) 6Sept
Edgell, F. J., *L.D.S.* (*w*) 17Sept
James, L., *L.D.S.* (*w*) 18Sept
McAra, J., *L.D.S.*, *R.C.S.* (*w*) 18Sept
Pearks, S. W., *L.D.S.* (*w*) 18Sept
White, P., *L.D.S.* (*w*) 18Sept
Greenfield, B. *L.D.S.* (*w*) 18Sept
Frankenburgh, E. E., *L.D.S.* (*w*) 22Sept
Slaney, L. E., *L.D.S.* (*w*) 22Sept
Dick, J. G. *L.D.S.*, *R.F.P.S.* (*w*) 22Sept

2474

Flight Lieutenants —*contd.*

Law, P. D., *L.D.S., R.C.S.* (*w*) 22Sept
Wolfson, E. S., *L.D.S.* (*w*) 22Sept
Balean, O. B., *L.D.S., R.C.S.* (*w*) 23Sept
Rowlands, L. R., *L.D.S.* (*w*) 25Sept
Levy, A. R., *L.D.S., R.C.S.* (*w*) 25Sept
Venning, E. S., *L.D.S.* (*w*) 25Sept
Beaton, S. J., *L.D.S., R.C.S.* (*w*) 25Sept
Cable, M. R., *B.D.S., D.D.S.* (*w*) 25Sept
Green, G. W., *L.D.S.* (*w*) 25Sept
Bond, J. E. M., *L.D.S.* (*w*) 26Sept
Humphreys, J. R., *L.D.S., R.C.S.* (*w*) 27Sept
Costelloe, J., *B.D.S.* (*w*) 28Sept
Wallace, L. J., *L.D.S.* (*w*) 28Sept
Joyce, T. M., *B.D.S.* (*w*) 28Sept
Harcus, H. W., *B.D.S., D.D.S.* (*w*) 29Sept
Lamb, P. L., *L.D.S.* (*w*) 29Sept
Holford, J. T., *L.D.S.* (*w*) 2Oct
Chamberlain, R. C., *B.D.S.* (*w*) 2Oct
Squire, H. N., *L.D.S., R.C.S.* (*w*) 2Oct
Furniss, G. S., *B.D.S.* (*w*) 2Oct
Maguire, C. E., *L.D.S., R.C.S.* (*w*) 2Oct
Fleming, I. H., *L.D.S.* (*w*) 2Oct
Mace, D. F., *L.D.S.* (*w*) 9Oct
Cowper, F. W. H., *L.D.S.* (*w*) 9Oct
Palmer, R. R., *L.D.S.* (*w*) 9Oct
Rand, A., *L.D.S.* (*w*) 9Oct
Hicks, S. M., *B.D.S.* (*w*) 10Oct
Power, D. L., *L.D.S.* (*w*) 10Oct
Willis, G. S. W., *L.D.S.* (*w*) 10Oct
Jackson, K., *L.D.S.* (*w*) 12Oct
Graham, F. B., *L.D.S.* (*w*) 12Oct
Kark, C. V., *L.D.S., D.M.D.* (*w*) 16Oct
Thompson, E. H., *L.D.S.* (*w*) 16Oct
Garnett, A. T. G., *L.D.S.* (*w*) 16Oct
Gascoigne, M. E., *L.D.S.* (*w*) 16Oct
Laws, K. W., *B.D.S., D.M.D.* (*w*) 16Oct
Williams, W. R., *L.D.S.* (*w*) 16Oct
Caudwell, H. F., *L.D.S.* (*w*) 19Oct
Daniels, J. O'C., *L.D.S.* (*w*) 21Oct
Holms, S. C., *H.D.D., L.D.S.* (*w*) 23Oct
Fry, J. C., *L.D.S.* (*w*) 23Oct
Wood, W. R. J., *L.D.S.* (*w*) 23Oct
Millar, T. D. H., *L.D.S.* (*w*) 23Oct

2475

Liddelow, K. P., *L.D.S.* (*w*) 23Oct
Malleson, M., *L.D.S.* (*w*) 23Oct
Merker, W. O., *L.D.S.* (*w*) 25Oct
Vallos, N. W., *L.D.S.* (*w*) 25Oct
Sharland, C. E., *L.D.S.* (*w*) 31Oct
Gray, H. S., *B.D.S.* (*w*) 31Oct
Jessop, H. V., *L.D.S.* (*w*) 31Oct
Allen, E., *L.D.S.* (*w*) 31Oct
Batten, W. K., *L.D.S.* (*w*) 31Oct
Wylde, W., *L.D.S.* (*w*) 31Oct
Dutt, M. C., *L.D.S.* (*w*) 31Oct
Gemmell, R. M. H., *L.D.S.* (*w*) 6Nov
Baird, G. C., *L.D.S.* (*w*) 14Nov
Harper, W. E., *L.D.S.* (*w*) 14Nov
Mason, E. T., *L.D.S.* (*w*) 14Nov
Stevens, C. L., *L.D.S.* (*w*) 14Nov
Tudor, J. E., *L.D.S.* (*w*) 14Nov
Alford, F. P., *L.D.S., D.D.S.* (*w*) 21Nov
Fox, C. H., *L.D.S.* (*w*) 21Nov
MacFarlane, D. W., *L.D.S.* (*w*) 21Nov
Pollock, J. G., *L.D.S.* (*w*) 21Nov
Wolfe, D., *L.D.S.* (*w*) 21Nov
Ellis, S. P., *L.D.S.* (*w*) 21Nov
Burton, G. H., *L.D.S.* (*w*) 28Nov
Carmichael, C. W. A., *L.D.S.* (*w*) 28Nov
Mogg, E. W., *L.D.S.* (*w*) 28Nov
Roberts, V. R., *L.D.S.* (*w*) 28Nov
Ross, J. M., *L.D.S.* (*w*) 28Nov
Smith, R. J., *L.D.S.* (*w*) 28Nov
Anson, Mark, *L.D.S.* (*w*) 5Dec
Morgan, R. E., *L.D.S.* (*w*) 5Dec
Paul, A. N., *L.D.S.* (*w*) 5Dec
Redfern, E. C., *L.D.S., D.D.S.* (*w*) 5Dec
Rose, J. W., *L.D.S.* (*w*) 5Dec
Somerville - Woodiwis, L. B., *L.D.S.* (*w*) 5Dec

1941

Barnett, F. R., *L.D.S.* (*w*) 2Jan
Clarke, G. E., *L.D.S.* (*w*) 2Jan
Evans, N. S. D., *L.D.S.* (*w*) 2Jan
Killey, H. C., *H.D.D., L.D.S.* (*w*) 2Jan
Padgett, F. E., *L.D.S.* (*w*) 2Jan
Rhys-Jones, D., *L.D.S.* (*w*) 2Jan
Tomes, C. A. E., *L.D.S.* (*w*) 2Jan
Hollier, F. G., *L.D.S.* (*w*) 28Feb
Beales, C. M., *L.D.S.* (*w*) 11June
Britten, H. P., *L.D.S.* (*w*) 11June
Gibbings, A. J. D., *L.D.S.* (*w*) 11June
Knapman, W. B., *L.D.S.* (*w*) 11June
McCormick, N. A., *L.D.S.* (*w*) 11June

2476

Parsons, W. A. T., *L.D.S.* (*w*) 11June
Butler, M. K., *L.D.S.* (*w*) 11June
Lawson, J. C., *L.D.S.* (*w*) 18June
Nelson, E., *L.D.S.* (*w*) 18June
Tate, D. T., *L.D.S.* (*w*) 18June
Allwright, W. C., *L.D.S.* (*w*) 25June
Gilfillan, H. M., *L.D.S.* (*w*) 25June
Harvey, J. W. S., *M.R.C.S., L.R.C.P., L.D.S.* (*w*) 25June
Nesbitt, A., *L.D.S.* (*w*) 25June
Fletcher, E. H., *L.D.S.* (*w*) 2July
Hough, B. R., *L.D.S.* (*w*) 2July
Macfarlane, D. E. J. *L.D.S.* (*w*) 2July
Whiting, M. C., *L.D.S.* (*w*) 2July
Fane, C. R., *L.D.S.* (*w*) 9July
Lillicrap, R. C., *L.D.S.* (*w*) 9July
Payne, R. R. B., *L.D.S.* (*w*) 9July
Vellender, B. F., *L.D.S.* (*w*) 9July
Batsford, J. F., *L.D.S.* 30July
Butler, A. N., *L.D.S.* (*w*) 30July
Palmer, C. G., *L.D.S.* (*w*) 30July
Ralston, O. S., *L.D.S.* (*w*) 30July
Sharvill, K. G., *L.D.S.* (*w*) 30July
Thornton, F. G. H., *L.D.S.* (*w*) 3Aug
Bowler, W. M., *L.D.S.* (*w*) 6Aug
Leicester, A. N., *B.D.S.* (*w*) 6Aug
Sanders, D. M., *L.D.S.* (*w*) 6Aug
Trevanion, A. H. G., *L.D.S.* (*w*) 6Aug
Belsey, A. J., *L.D.S.* 25Aug
Beck, R. A., *L.D.S.* (*w*) 27Aug
Garthwaite, R. D., *L.D.S.* (*w*) 27Aug
Hammond, E. C., *L.D.S.* (*w*) 27Aug
Lauchlan, R., *L.D.S.* (*w*) 27Aug
Marks, A. G., *L.D.S.* (*w*) 27Aug
Stredder, W., *L.D.S.* (*w*) 27Aug
Dormer, J. N. S., *L.D.S.* (*w*) 3Sept
McGrath, B. L., *L.D.S.* (*w*) 3Sept
Ogden, J., *B.D.S.* (*w*) 3Sept
Pedley, K. F., *L.D.S.* (*w*) 3Sept
Pimm, H. M., *L.D.S.* (*w*) 3Sept
Chalmers, E. H., *L.D.S.* (*w*) 10Sept
Fraser, F., *L.D.S.* (*w*) 10Sept
Praat, T. N., *L.D.S.* (*w*) 10Sept
Sprigings, G. C., *L.D.S.* (*w*) 10Sept
Kempster, G. B., *L.D.S.* (*w*) 10Sept
Towne, R. T., *L.D.S.* (*w*) 10Sept
Rose, E. S., *L.D.S.* (*w*) 17Sept
Underhill, W. *L.D.S.* (*w*) 17Sept
Wilson, W. F., *L.D.S.* (*w*) 17Sept
Hunter, E. G. C., *L.D.S.* (*w*) 17Sept

2477

Flight Lieutenants
—contd.

Debenham, C. M. W., *L.D.S.* (*w*) 24Sept
Goodrich, R. E., *L.D.S.* (*w*) 24Sept
Pugh, J. A., *L.D.S.* (*w*) 24Sept
Fairfax, D. A., *L.D.S.* (*w*) 15Oct
Hawkins, N. A., *L.D.S.* (*w*) 5Nov
Morgan, I. H. J., *L.D.S.* (*w*) 5Nov
Phillips, H. J., *D.D.S.*, *L.D.S.* (*w*) 5Nov
Siggers, R. G., *L.D.S.*(*w*) 5Nov
Bramwells, E. H., *L.D.S.* (*w*) 15Nov
Fisher, A. E., *B.D.S.* (*w*) 15Nov
Hall-Jones, G. N.,*L.D.S.* (*w*) 15Nov
Kennedy, J., *L.D.S.* (*w*) 15Nov
Shepperd, D. H., *L.D.S.* (*w*) 15Nov
Walker-Haworth, W. L., *L.D.S.*, *D.D.S.* (*w*) 15Nov
Goodall-Copestake, T. N. *L.D.S.* (*w*) 26Nov
Harvey, D. W., *L.D.S.*, *D.D.S.* (*w*) 26Nov
Planel, G. J. P., *L.D.S.* (*w*) 26Nov
Sinclair, W. D., *L.D.S.* (*w*) 26Nov
Etheridge, R. L., *L.D.S.* (*w*) 26Nov
Aaronson, G. W., *L.D.S.* (*w*) 6Dec
Calvert, G., *L.D.S.* (*w*) 6Dec
Edgar, F. A., *L.D.S.* (*w*) 6Dec
Fleming, G., *L.D.S.* (*w*) 6Dec
Flitcroft, J. H., *L.D.S.* (*w*) 6Dec
Grossman, F., *L.D.S.* (*w*) 6Dec
Hodge, W. C., *L.D.S.*(*w*) 6Dec
Lipington, I., *L.D.S.* (*w*) 6Dec
Ross, I. W., *L.D.S.* 6Dec
Smith, W. J., *L.D.S.* (*w*) 6Dec
Aitken, W. D., *L.D.S.*(*w*) 17Dec
Clements, F. A., *L.D.S.* (*w*) 17Dec
Herbert, J. F., *L.D.S.* (*w*) 17Dec
Howitt, W. E., *L.D.S.*(*w*) 17Dec
Mallett, R. E. Q., *L.D.S.* (*w*) 17Dec
Smith, F. E., *L.D.S.* (*w*) 17Dec
Stewart, F. J., *L.D.S.* (*w*) 17Dec
Sutherland, G. W., *L.D.S.* (*w*) 17Dec
Arnold ,S. K., *L.D.S.* (*w*) 25Dec
Clark, B. D., *L.D.S.* (*w*) 27Dec

2478

Davies, E. W., *L.D.S.* (*w*) 27Dec
Johnson, P., *L.D.S.* (*w*) 27Dec
Law, O. E., *L.D.S.* (*w*) 27Dec
Maclaire-Hillier, M. M. *L.D.S.*, *D.D.S.* (*w*) 27Dec
Steiner, W. A., *B.D.S.* (*w*) 27Dec
Airey, C. R. A., *L.D.S.* (*w*) 27Dec
Hitchman, J. L., *L.D.S.* (*w*) 27Dec
Astle, R. D., *L.D.S.* (*w*) 27Dec
Ballauff, R. H. C., *L.D.S.*, *D.D.S.* (*w*) 27Dec

1942

Gunlack, W. R., *L.D.S.* (*w*) 7Jan
Hobson, A., *L.D.S.* (*w*) 7Jan
Miller, A. D., *L.D.S.* (*w*) 7Jan
Ratcliffe, J. H., *L.D.S.*(*w*) 7Jan
Runeckles, R. L., *L.D.S.* (*w*) 7Jan
Stewart, H. N., *L.D.S.* (*w*) 7Jan
Zorab, R. A., *L.D.S.* (*w*) 7Jan
Woodcock, S. R., *H.D.D.*, *L.D.S.* (*w*) 7Jan
Witherwick, G. T., *L.D.S.* (*w*) 17Jan
Hardy, G., *B.D.S.* (*w*) 17Jan
Willis, R. C. S., *L.D.S.* (*w*) 17Jan
Oxley, L. K. A. S., *L.D.S.* (*w*) 17Jan
Hogg, C., *L.D.S.* (*w*) 17Jan
Staple, P. H., *B.D.S.* (*w*) 17Jan
Johnstone, F. C., *L.D.S.*, (*w*) 17Jan
Ireland, V. E., *L.D.S.* (*w*) 17Jan
Gill, S. S., *L.D.S.* (*w*) 17Jan
Griffith, H. G., *B.D.S.* (*w*) 17Jan
Mort, I., *B.Ch.D.*, *L.D.S.* (*w*) 28Jan
Renson, A. D., *B.D.S.* (*w*) 28Jan
Burt, E. R., *L.D.S.* (*w*) 28Jan
Charman, S. E., *L.D.S.* (*w*) 28Jan
Fisher, D. W. M., *L.D.S.* (*w*) 28Jan
Stares, F. N., *L.D.S.* (*w*) 28Jan
Cappleman, G., *L.D.S.* (*w*) 28Jan
Doran, S. K., *L.D.S.* (*w*) 28Jan
Iverson, S., *L.D.S.* (*w*) 7Feb

2479

Heavenor, R. G. McD., *L.D.S.* (*w*) 7Feb
Calvert-Wilson, N. L., *L.D.S.* (*w*) 7Feb
Curtis, A. H., *L.D.S.* (*w*) 7Feb
Watson, J. C., *L.D.S.* (*w*) 7Feb
Holmden, C. W., *L.D.S.* (*w*) 7Feb
Lees, V. D., *L.D.S.* (*w*) 7Feb
Allan, A. C., *L.D.S.* (*w*) 7Feb
Phillips, W. L., *L.D.S.* (*w*) 7Feb
Hine, J. B., *L.D.S.* (*w*) 18Feb
Fisher, A. W., *L.D.S.* (*w*) 18Feb
Lavender, L. C., *L.D.S.* (*w*) 18Feb
Richards, H., *L.D.S.* (*w*) 18Feb
Brownlee, L. R., *L.D.S.* (*w*) 18Feb
Vere, H. F., *B.Sc.*, *L.D.S.* (*w*) 18Feb
Bedford, A. S., *L.D.S.* (*w*) 18Feb
West, A. W. J., *L.D.S.* (*w*) 18Feb
Jackson, A. W., *L.D.S.* (*w*) 18Feb
Whitlock, R. I. H., *L.D.S.* (*w*) 28Feb
Jenkins, J. W. S., *L.D.S.* (*w*) 28Feb
Baird, W. S., *L.D.S.* (*w*) 28Feb
Pollard, G. W., *L.D.S.* (*w*) 28Feb
Cornish, C. R., *L.D.S.*(*w*) 28Feb
Hamlyn, R. H., *L.D.S.* (*w*) 28Feb
Elgey, W., *L.D.S.* (*w*) 28Feb
Mears, D. D., *L.D.S.* (*w*) 28Feb
Johnston, D. G., *L.D.S.* (*w*)28Feb
Drummond, D. H., *L.D.S.* (*w*) 28Feb
Benfield, J. E., *L.D.S.* (*w*) 11Mar
Callow, H. W., *L.D.S.* (*w*) 11Mar
Kershaw, F., *L.D.S.* (*w*) 11Mar
Falconer, L., *L.D.S.* (*w*) 11Mar
Caldwell, G. D., *L.D.S.* (*w*) 11Mar
Moore, G. J., *L.D.S.* (*w*) 11Mar
McKechnie, D. J., *L.D.S.* (*w*) 11Mar
Kitchen, J., *B.D.S.* (*w*) 11Mar
Bacon, K. S., *L.D.S.* (*w*) 11Mar
Ling, L. W., *L.D.S.* (*w*) 21Mar
Richards, K., *L.D.S.* (*w*) 21Mar
Styles, G. R., *B.D.S.* (*w*) 21Mar
Hall, W. G., *L.D.S.* (*w*) 21Mar
Morrey, F. R., *L.D.S.* (*w*) 21Mar
Sage, C. R., *L.D.S.* (*w*) 21Mar
Watson, J., *L.D.S.* (*w*) 21Mar
Bennett, O. S., *L.D.S.*(*w*) 21Mar
Simpson, M. H. J., *L.D.S.* (*w*) 21Mar
Andrews, R. C., *L.D.S.*(*w*) 21Mar
Stirling, T., *L.D.S.* (*w*) 1Apr

2480

Flight Lieutenants —*contd.*

Harrington, M. A. S., *L.D.S.* (*w*) 1Apr
Vincent, G. W., *L.D.S.* (*w*) 1Apr
McDougall, J. C., *L.R.C.P.*, *L.R.C.S.*, *L.D.S.* (*w*) 1Apr
Butzkie, C., *L.D.S.* (*w*) 1Apr
Thomas, H. L., *L.D.S.* (*w*) 1Apr
Campbell, W., *L.D.S.* (*w*) 1Apr
Pinder, J. R., *L.D.S.* (*w*) 1Apr
Burton, G. C., *L.D.S.* (*w*) 11Apr
Thomas, O. S. B., *L.D.S.* (*w*) 11Apr
Stiles, R. B., *L.D.S.* (*w*) 11Apr
Hackney, K. S., *L.D.S.* (*w*) 11Apr
McConnell, S. F., *L.D.S.* (*w*) 11Apr
Wendel, R. A., *L.D.S.* (*w*) 11Apr
Robertson-Ritchie, D. H. T. M., *L.D.S.* (*w*) 11Apr
Irvin, J. D., *L.D.S.* (*w*) 11Apr
Dinock, W. G. C., *L.D.S.* (*w*) 11Apr
Trainin, F. B., *L.D.S.* (*w*) 11Apr
Dunstan, E., *L.D.S.* (*w*) 22Apr
Evans, W. O. R., *L.D.S.* (*w*) 22Apr
Hudaly, G.A., *L.D.S* (*w*) 22Apr
Merriles, A.G., *L.D.S.* (*w*) 22Apr
Mummery, R. V., *L.D.S.* (*w*) 22Apr
Porter, R. W., *L.D.S.* (*w*) 22Apr
Seear, J. E., *L.D.S.* (*w*) 22Apr
Stanger, H. A., *L.D.S.* (*w*) 22Apr
Henry, L. P., *L.D.S.* (*w*) 2May
Taylour, J. E., *L.D.S.* 2May
Clark, J. L., *L.D.S.* 2May
Cowan, M. C., *B.D.S.* 2May
Wright, J. W., *L.D.S.* 2May
Cooper, D. T., *L.D.S.* (*w*) 2May
Jones, D. H. C., *L.D.S.* 2May
Blackshaw, J., *B.D.S.* (*w*) 2May
Sarson, H. S. R., *H.D.D.* 2May
Mitchell, I. A. M., *L.D.S.* (*w*) 2May
Burnett, N. A., *L.D.S.* 13May
Dowie, D. G., *L.D.S.* 13May
Cox, B. M., *L.D.S.* (*w*) 13May
Dixon, K. C., *L.D.S.* (*w*) 13May
Hamilton-Ritchie, D. A., *L.D.S.* (*w*) 13May
Leck, G. H., *L.D.S.* (*w*) 13May
McGhee, W. C., *L.D.S.* (*w*) 13May
Phillips, S., *L.D.S.* 13May
Power, G. F., *L.D.S.* 13May
Karran, J. B., *L.D.S.* (*w*) 23May
Edwards, G. A., *H.D.D.*, *L.D.S.* 23May
Eyles, R. E., *L.D.S.* 23May
Hudson, W. H., *L.D.S.* 23May
Mason, G. H., *B.D.S.* 23May
Wight, A. N., *L.D.S.* (*w*) 23May
Reilly, G. A., *L.D.S.* 23May
Whittaker, E. P., *L.D.S.* 23May
Atkinson, K. M., *L.D.S.* (*w*) 3June
Bugg, D. W., *L.D.S.* 3June

2481

Byas-Perry, F. R., *L.D.S.*, *C.D.F.M.P.* (*w*) 3June
Dyer, J. R., *L.D.S.* (*w*) 3June
Edge, P. A., *L.D.S.* (*w*) 3June
Farrell, P. V., *L.D.S.* (*w*) 3June
Everest, L., *L.D.S.* (*w*) 3June
Heaton, G., *B.D.S.* (*w*) 3June
Ingram, I. H., *L.D.S.* (*w*) 3June
Hurst, S., *L.D.S.* (*w*) 3June
Lawrence, N. M., *L.D.S.* (*w*) 3June
Mallen, R. L. C., *L.D.S.* (*w*) 3June
Manning, D. W., *L.D.S.* (*w*) 3June
McCall, H. S., *L.D.S.* (*w*) 3June
Ross, M. R., *L.D.S.* (*w*) 3June
Sawley, J. N., *L.D.S.* (*w*) 3June
Wright, E. B., *L.D.S.* (*w*) 3June
Baines, C., *L.D.S.* (*w*) 13June
Bell, J. B., *L.D.S.* (*w*) 13June
Cassie, I. H., *L.D.S.* (*w*) 13June
Connelly, B., *B.D.S.* (*w*) 13June
Dickson, J. L., *L.D.S.*, *R.F.P.S.* (*w*) 13June
Dyke, W. H., *L.D.S.* (*w*) 13June
Gaskell, P. H. F., *L.D.S.* (*w*) 13June
Green, H. W., *L.D.S.* (*w*) 13June
Hardwicke, C., *L.D.S.* (*w*) 13June
Hall, A. W., *L.D.S.* 13June
Hollington, K. J. L., *L.D.S.* (*w*) 13June
McGibbon, G. M. S., *L.D.S.* (*w*) 13June
Oliver, A. G., *L.D.S.* (*w*) 13June
Roberts, R. W., *L.D.S.* (*w*) 13June
Speak, J. G., *L.D.S.* (*w*) 13June
Spooner, W. R., *L.D.S.* (*w*) 13June
Tribe, E., *L.D.S.* (*w*) 13June
Woodhead, J. S., *L.D.S.* (*w*) 13June
Baird, W. O., *L.D.S.*, *L.R.C.P.*, *M.R.C.S.* (*w*) 24June
Butterworth, J. R., *L.D.S.* (*w*) 24June
Campbell, W. H., *L.D.S.* (*w*) 24June
Hicks, F. S., *L.D.S.* (*w*) 24June
Pinder, N. V., *L.D.S.* (*w*) 24June
Smith, C. T., *L.D.S.* (*w*) 24June
Stephenson, D. S., *L.D.S.* (*w*) 24June
Wright, T. J., *L.D.S.* (*w*) 24June
Archer, C. A. W., *L.D.S.* (*w*) 4July
Askew, H. J., *L.D.S.* (*w*) 4July
Doubleday, H. M., *L.D.S.* (*w*) 4July
Griffiths, G. G., *L.D.S.* (*w*) 4July
Holman, J. N., *L.D.S.* (*w*) 4July
Hill, H. L., *L.D.S.* (*w*) 4July
Lacey, J. M., *L.D.S.* (*w*) 4July

2482

Marks, F., *L.D.S.* (*w*) 4July
Orchover, J. A., *L.D.S.* (*w*) 4July
Ridgway, H., *L.D.S.* (*w*) 4July
Mordaunt, J. F., *L.D.S.* (*w*) 4July
Cuzner, J. B. C., *L.D.S.* (*w*) 18July
Drew, D. W. A., *L.D.S.* (*w*) 18July
Hardy, N., *L.D.S.* (*w*) 18July
Harvey, D. A. S., *L.D.S.* (*w*) 18July
Ireland, J., *L.D.S.* (*w*) 18July
Mackenzie, D., *L.D.S.* (*w*) 18July
Malcolm, D., *L.D.S.* (*w*) 18July
Marcus, H., *B.Ch.D.*, *L.D.S.* (*w*) 18July
Robinson, B. L., *L.D.S.* (*w*) 22July
Buckland, D. H., *L.D.S.* (*w*) 25July
Curry, R. H., *L.D.S.* (*w*) 25July
Gibbons, J. M., *L.D.S.* (*w*) 25July
Goodall, F. W., *L.D.S.* (*w*) 25July
Coffin, F. R., *L.D.S.* (*w*) 25July
Cohen, H. A., *L.D.S.* (*w*) 25July
Glaister, R. J., *L.D.S.* (*w*) 25July
Slack, W. R. B., *L.D.S.* 25July
Weighell, H. C. A., *L.D.S.* (*w*) 25July
Brown, C. McF., *L.D.S.* (*w*) 1Aug
Crabtree, P., *L.D.S.* (*w*) 1Aug
Dickie, D. A., *B.D.S.*, *L.D.S.* (*w*) 1Aug
Fletcher, R. C., *L.D.S.* (*w*) 1Aug
Paine, P. H. S., *L.D.S.* (*w*) 1Aug
Prior, J. R., *L.D.S.* (*w*) 1Aug
Robson, W., *L.D.S.* (*w*) 1Aug
Christensen, P. I., *B.D.S.* (*w*) 8Aug
Clark, T. L., *L.D.S.* (*w*) 8Aug
Filbee, T. G., *L.D.S.* (*w*) 8Aug
Hancock, R. H., *L.D.S.* (*w*) 8Aug
Hurst, J. C. O., *L.D.S.* (*w*) 8Aug
Johnson, A. S., *L.D.S.* (*w*) 8Aug
Lamb, D. W., *L.D.S.* (*w*) 8Aug
Moore, J., *B.D.S.* (*w*) 8Aug
Page, F. M., *L.D.S.* (*w*) 8Aug
Wells, N. B., *L.D.S.* (*w*) 8Aug
Brown, T. T., *L.D.S.* (*w*) 15Aug
Carter, T. N., *L.D.S.* (*w* 15Aug

2483

Flight Lieutenants —*contd.*

Clarke, H., *B.D.S.* (*w*) 15Aug
Gethin, R. J., *B.D.S.* (*w*) 15Aug
Gottlieb, J. L., *L.D.S.* (*w*) 15Aug
Livsey, N., *L.D.S.* (*w*) 15Aug
Skidmore, D. E., *L.D.S.* (*w*) 15Aug
Stanyon-Jacques, K. A., *L.D.S.* (*w*) 15Aug
Statham, J. R. *L.D.S.* (*w*) 15Aug
Cawley, K. J., *L.D.S.* (*w*) 22Aug
Cushing, D. M., *L.D.S.* (*w*) 22Aug
Hinton, J. J., *L.D.S.* (*w*) 22Aug
Ireland, H. G., *B.D.S.* (*w*) 22Aug
Lester, L. L., *L.D.S.* (*w*) 22Aug
Rennie, D. G., *L.D.S.* (*w*) 22Aug
Robertson, F. I., *L.D.S.* (*w*) 22Aug
Shenton, F. C., *L.D.S.* (*w*) 22Aug
Reilly, G. A., *L.D.S.* (*w*) 23Aug
Amdor, A., *L.D.S.* (*w*) 29Aug
Civil, J. N., *B.D.S.* (*w*) 29Aug
Courtier, R. M., *L.D.S.* (*w*) 29Aug
Galkoff, C., *L.D.S.* (*w*) 29Aug
Lewis, W. B., *L.D.S.* (*w*) 29Aug
Macleod, A. C., *L.D.S.* (*w*) 29Aug
Perkins, A. E., *L.D.S.* (*w*) 29Aug
Plumley, C. C. B., *B.D.S.* (*w*) 29Aug
Ritchie, G. S., *L.D.S.* (*w*) 29Aug
Scobie, W. J., *L.D.S.* (*w*) 29Aug
Ward, T. G., *L.R.C.P., L.R.C.S., L.R.F.P.S., L.D.S.* (*w*) 29Aug
Price, C. A., *L.D.S.* (*w*) 29Aug
Anderson, N. M., *L.D.S.* (*w*) 29Aug
Beaton, A. G., *B.D.S., M.R.C.S., L.R.C.P.* (*w*) 26Sept
Boyd, J. M. W., *L.D.S.* (*w*) 26Sept

2484

Daniels, M. D., *L.D.S.* (*w*) 26Sept
Davy, D'A.' H., *L.D.S.* (*w*) 26Sept
Eskell, I. R. R., *L.D.S.* (*w*) 26Sept
Gerson, M., *L.D.S.* (*w*) 26Sept
Glennie, G. M., *L.D.S.* (*w*) 26Sept
Mason, C. W., *L.D.S.* (*w*) 26Sept
Morgan, W. G., *L.D.S.* (*w*) 26Sept
Neave, R. H. G., *L.D.S.* (*w*) 26Sept
Poole, E. M., *L.D.S.* (*w*) 26Sept
Turner, A. W., *L.D.S.* (*w*) 26Sept
Turner, D. F., *L.D.S.* (*w*) 26Sept
Wilson, P. O., *L.D.S.* (*w*) 26Sept
Akehurst, A. S., *L.D.S.* (*w*) 3Oct
Bane, B., *L.D.S.* (*w*) 3Oct
Cornish, G. H., *L.D.S.* (*w*) 3Oct
Gilbride, T. L., *B.D.S.* (*w*) 3Oct
Hirst, H. C., *L.D.S.* (*w*) 3Oct
Jeyes, K. B., *L.D.S.* (*w*) 3Oct
Kinghorn, A. M., *L.D.S.* (*w*) 3Oct
Liptrot, T. H., *L.D.S.* (*w*) 3Oct
Padget, P. I., *L.D.S.* (*w*) 3Oct
Pate, A. B., *L.D.S.* (*w*) 3Oct
Redman, J. H. K., *L.D.S.* (*w*) 3Oct
Souter, G. McD., *L.D.S.* (*w*) 3Oct
Townley, S. G., *L.D.S.* (*w*) 3Oct
Wier, R. W., *L.D.S.* (*w*) 3Oct
Williams, J. W., *L.D.S.* (*w*) 3Oct
Cronin, G. W., *B.D.S.* (*w*) 10Oct
Fillingham, S. B., *L.D.S.* (*w*) 10Oct
Olswang, M., *L.D.S.* (*w*) 10Oct
Dagger, T., *L.R.C.P., M.R.C.S., L.D.S.* (*w*) 10Oct
Williams, J. F., *L.D.S.* (*w*) 10Oct
Sturrock, J., *L.D.S.* (*w*) 24Oct
Campbell, W. G., *L.D.S.* (*w*) 24Oct
Fillingham, B. H., *L.D.S.* (*w*) 24Oct
Morris, C. M., *L.D.S.* (*w*) 24Oct
Anderson, W., *L.D.S.* (*w*) 24Oct
Cockshott, J. M., *L.D.S.* (*w*) 24Oct
O'Connor, P. D., *L.D.S.* (*w*) 24Oct
Darbey, F., *L.D.S.* (*w*) 31Oct
Hurst, R. H., *L.D.S.* (*w*) 31Oct

2485

McDougall, J. L., *L.D.S.* (*w*) 31Oct
McLean, A., *L.D.S., R.F.P.S.* (*w*) 31Oct
Rumble, J. F. S., *L.D.S.* (*w*) 31Oct
Wilson, L. B., *L.D.S.* (*w*) 31Oct
Cummings, L. H. G., *L.D.S.* (*w*) 31Oct
Jones, J. W. H., *L.D.S.* (*w*) 14Nov
Lean, W. H., *L.D.S.* (*w*) 14Nov
Mitchell, H. J. F., *L.D.S.* (*w*) 14Nov
Morris, G., *L.D.S.* (*w*) 14Nov
Porter, E. F., *L.D.S.* (*w*) 14Nov
Shaw, A. E., *L.D.S.* (*w*) 14Nov
Williams, I. J. W., *L.D.S.* (*w*) 14Nov
Jones, R. S., *L.D.S.* 22Nov
Ashling, L., *L.D.S.* (*w*) 28Nov
Askew, P. A., *L.D.S.* (*w*) 28Nov
Bascombe, V. H. D., *L.D.S.* (*w*) 28Nov
Eve, W., *L.D.S.* (*w*) 28Nov
Jackson, E. E., *L.D.S.* (*w*) 28Nov
Latto, H. M., *B.D.S.* (*w*) 28Nov
Penman, J., *L.D.S.* (*w*) 28Nov
Pilling, T., *L.D.S.* (*w*) 28Nov
Power, N. A., *L.D.S.* (*w*) 28Nov
Spedding, H. E., *L.D.S.* (*w*) 28Nov
Wood, W. B., *L.D.S.* (*w*) 28Nov
Abraham, D., *L.D.S.* (*w*) 12Dec
Bennett, S. B., *L.D.S.* (*w*) 12Dec
Boyd, J. A., *L.D.S.* (*w*) 12Dec
Cousins, B. P., *L.D.S.* (*w*) 12Dec
Hardy, J. I., *L.D.S.* (*w*) 12Dec
Johnson, R. F., *L.D.S.* (*w*) 12Dec
May, K. W., *L.D.S.* (*w*) 12Dec
Myers, R., *L.D.S.* (*w*) 12Dec
Paulding, G. J., *L.D.S.* (*w*) 12Dec
Reed, L. J., *L.D.S.* (*w*) 12Dec
Sage, B. W., *L.D.S.* (*w*) 12Dec
Whyman, A. S., *L.D.S.* (*w*) 12Dec
Richardson, D. B., *L.D.S.* (*w*) 12Dec

1943

Caldwell, R. W., *L.D.S.* (*w*) 9Jan
Caton, M. F., *L.D.S.* (*w*) 9Jan
Elton, T., *L.D.S.* (*w*) 9Jan
Hamilton, A. F., *L.D.S.* (*w*) 9Jan
Ockleford, C. E., *L.D.S.* (*w*) 9Jan
Pollock, C., *L.D.S.* (*w*) 9Jan
Wright, H. P., *L.D.S.* (*w*) 9Jan
Dodds, S. E. H. P., *L.D.S.* (*w*) 9Jan
Brattle, G. C., *L.D.S.* (*w*) 23Jan
Bull, D. J., *L.D.S.* (*w*) 23Jan
Cowie, T. A., *L.D.S.* (*w*) 23Jan

2486–91

Flight Lieutenants
—contd.

Hutchinson, D. V., *L.D.S.* (*w*) 23Jan
Snipper, M., *L.D.S.* (*w*) 23Jan
Stooke, H., *L.D.S.* (*w*) 23Jan
Sutcliffe-Hey, W. L., *L.D.S.* (*w*) 23Jan
Hall, H., *L.D.S.* (*w*) 6Feb
Jones, J. F., *L.D.S.* (*w*) 6Feb
Perren, P. K., *L.D.S.* (*w*) 6Feb
Savage, F., *L.D.S.* (*w*) 6Feb
Tinley, N. E. B., *L.D.S.* (*w*) 6Feb
Fyfe, G. E., *L.D.S.* (*w*) 6Feb
Hunt, J. F., *L.D.S.* (*w*) 6Feb

2492

Flying Officers

Allan, T. J., *L.D.S.* 22Aug41

1942

Tate, R. A., *L.D.S.* 9Jan
Gillies, R. M., *L.D.S.* 23Jan
McPherson, I. H., *L.D.S.* 23Jan
Christie, G., *L.D.S.* 6Feb
Jackson, J., *L.D.S.* 6Feb
Wren, W. F., *L.D.S.* 6Feb
Deeks, G., *L.D.S.* 20Feb
Hargreaves, W. W., *L.D.S.* 20Feb
Paxton, G. E., *L.D.S.* 20Feb
Ross, W. H., *L.D.S.* 20Feb
Scard, V. T., *L.D.S.* 20Feb
Seymour, A. J. H., *L.D.S.* 20Feb
Morgan, R. P., *L.D.S.* 6Mar
Reid, J. C., *L.D.S.* 6Mar
Roberts, F. C., *L.D.S.* 6Mar
Wright, W. E., *L.D.S.* 6Mar
Barry, J. C., *L.D.S.* 6Mar
Lloyd, C. A. F., *L.D.S.* 6Mar
Menton, B., *L.D.S.* 13Mar
Ball, A. C., *L.D.S.* 13Mar
Law, K. S., *L.D.S.* 13Mar
Gear-Evans, C. A., *L.D.S.* 13Mar
Ireland, G., *B.D.S.* 13Mar
Hurst, A. V., *L.D.S.* 13Mar
Catchpole, R., *L.D.S.* 20Mar
Johnson, H. G. L., *L.D.S.* 20Mar
Wood, F. M., *L.D.S.* 20Mar
Clarence, P. S., *L.D.S.* 20Mar
Gray, R. A., *L.D.S.* 20Mar
McKnight, I., *L.D.S.* 20Mar
Gilby, S. C., *L.D.S.* 3Apr
Graty, T. C., *L.D.S.* 3Apr
Rhodes, H. P. L., *L.D.S.* 3Apr
Slater, S., *L.D.S.* 3Apr
McStay, W. B., *L.D.S.* 4Apr
Berens, R., *L.D.S.* 10Apr
Webster, A. T., *L.D.S.* 10Apr
Bryant, F. C., *B.D.S.* 10Apr
Reilly, G. H., *L.D.S.* 10Apr
Tarttelin, A., *L.D.S.* 10Apr
Gordon-Ralph, K. A., *L.D.S.* 24Apr
Grant, B., *L.D.S.* 24Apr
Preston, F., *L.D.S.* 24Apr
Robinson, H., *L.D.S.* 24Apr
Dalton, N., *L.D.S.* 1May
Evans, H. P., *L.D.S.* 1May
Brown, R. M., *L.D.S.* 1May
McLaren, S. A., *L.D.S.* 1May
Menzies, J. R., *L.D.S.* 1May
Roche, H. A. P., *L.D.S.* 1May
Barber, M., *L.D.S.* 8May
Leatherman, G. H., *L.D.S.* 8May
Rimmer, R. S., *L.D.S.* 8May
Robertson, R. H., *L.D.S* 8May
Wren, I. C. L., *L.D.S.* 8May
Deverall, E. P., *L.D.S.* 15May
Scott, N. I., *L.D.S.* 15May
Smillie, W., *L.D.S.* 15May
Watson, H., *L.D.S.* 15May
Clark, J. M., *L.D.S.* 29May
Kilgour-Green, A., *L.D.S.* 29May
Sanders, J. J., *L.D.S.* 29May
Thom, A. G., *L.D.S.* 29May
Thompson, K. V., *L.D.S.* 29May

2493

Fairley, J. M., *L.D.S.*, *B.D.S* 5June
Hodgson, D., *L.D.S.* 5June
McKnight, J. T., *L.D.S.* 5June
Mitchell, W. G. T., *L.D.S.* 5June
Ridler, R. N., *L.D.S.* 5June
Thornton, E. H. L., *L.D.S.* 5June
Clunas, J. A., *L.D.S.*, *R.C.S.* 12June
Tordoff, M., *L.D.S.* 12June
Wells, R. S., *L.D.S.*, *R.C.S.* 12June
Smith, S. L. D., *L.D.S.* 12June
Daniels, H. H., *L.D.S.* 26June
Moffat, D. T., *L.D.S.* 26June
Morrell, A. J., *L.D.S.* 26June
Tweney, E. A. St. H., *L.D.S.* 26June
Westwood, J., *L.D.S.* 26June
Smith, L. D., *L.D.S.* 2July
Hollington, J. J. L., *L.D.S.* 3July
Howell, C. F., *L.D.S.*, *H.D.D.* 3July
Davies, C. H., *L.D.S.* 9July
McMinn, R. S., *L.D.S.* 9July
Hall, J. E., *L.D.S.* 10July
Johns, S. R., *L.D.S.* 10July
Sydenham, H. V., *L.D.S.* 10July
Taylor, T., *L.D.S.* 10July
Blackwell, J. K., *L.D.S.* 23July
Bradford, H. C., *L.D.S.* 23July
Diamond, H., *L.D.S.* 23July
Jones, F., *L.D.S.* 23July
Piggin, R., *L.D.S.* 23July
Thornton, P. W., *L.D.S.* 23July
Corless, D. R., *L.D.S.* 30July
Ford, C., *L.D.S.* 30July
Gregory, J. W., *L.D.S.* 30July
Halsall, R. J., *L.D.S.* 30July
Holford, P. H., *L.D.S.* 30July
Phillips, G. F., *L.D.S.* 30July
Cloutman, G. W., *L.D.S.* 6Aug
Ellwood, M. W., *L.D.S.* 6Aug
Harrington, J., *L.D.S.* 6Aug
Kirkham, J., *L.D.S.* 6Aug
Lewin, M. S., *L.D.S.* 6Aug
Pedler, J. A., *L.D.S.* 6Aug
Rees, G. G. G., *L.D.S.* 6Aug
Williams, G. A., *L.D.S.* 6Aug
Burton, C. D., *L.D.S.* 20Aug
Dulake, A. J. T., *L.D.S.* 20Aug
Hubbard, J. B., *L.D.S.* 20Aug
Huxtable, K., *L.D.S.* 20Aug
Lane, D. G., *L.D.S.* 20Aug
Molony, J. P., *L.D.S.*, *B.D.Sc.*, *D.D.S.* 20Aug
Renwick, M. W., *L.D.S.*, *B.D.S.* 20Aug
Ayton, J. D., *L.D.S.* 27Aug
Coghlan, C. W. B., *L.D.S.* 27Aug

2494

Flying Officers
—contd.

Donaldson, W. J., *L.D.S.* 27Aug
Fielding, A., *L.D.S.* 27Aug
Kimberley, H. G., *L.D.S.* 27Aug
O'Kane, P. J., *L.D.S.* 27Aug
Wright, J. D., *L.D.S.* 27Aug
Brown, H. W., *L.D.S.* 3Sept
Hamer, J., *L.D.S.* 3Sept
Hardy, D., *L.R.C.P. & S., L.D.S.* 3Sept
McGibbon, M. J., *L.D.S.* 3Sept
Palmer, H., *L.D.S.* 3Sept
Price, J. P., *L.D.S.* 3Sept
Sanders, W. B., *L.D.S.* 3Sept
Devonshire, G. E. G, *L.D.S.* 17Sept
Langdon, J. W., *L.D.S.* 17Sept
Murch, C. P., *L.D.S.* 17Sept
Smith, D. W., *L.D.S.* 17Sept
Spoor, D., *L.D.S.* 17Sept
Warwick, W. S., *L.D.S.* 17Sept
Woodward, T. W. H., *L.D.S.* 17Sept
Bicks, F. J., *L.D.S.* 24Sept
Clarkson, R. K. N., *L.D.S.* 24Sept
Howard, W. E., *L.D.S.* 24Sept
Howe, C. A. M., *L.D.S.* 24Sept
MacLeod, D. F. G., *L.D.S.* 24Sept
Millar, C. H. I., *L.D.S.* 24Sept
Sherratt, T. W., *L.D.S.* 24Sept
Wells, C., *L.D.S.* 24Sept
Barber, W. B., *L.D.S.* 1Oct
Sigaloff, D., *L.D.S.* 1Oct
Storton, J., *L.D.S.* 1Oct
Woolf, A. A., *L.D.S.* 1Oct
Gair, J. C., *L.D.S.* 22Oct
McFarland, N. K., *L.D.S.* 22Oct
Morris, T. A., *L.D.S., R.C.S.* 22Oct
Scholes, H. L., *L.D.S.* 22Oct
Wilson, R. McC., *L.D.S.* 22Oct
Cutler, M., *L.D.S.* 29Oct
Kirby, H., *L.D.S., B.Ch.D.* 29Oct
Lee, J. E., *L.D.S.* 29Oct
Nicholas, P. M., *B.D.S.* 29Oct
Stelfox, R. W., *L.D.S.* 29Oct
Dodington, P. A., *L.D.S., R.C.S.* 29Oct
Aylen, G. T., *L.D.S.* 5Nov
Brown, D. C., *L.D.S.* 5Nov
Henderson, T. B., *L.D.S.* 5Nov
Hughes, W. H. E., *L.D.S.* 5Nov
Pryser-Jones, R. N., *L.D.S.* 5Nov
Sennitt, S. E., *L.D.S., D.D.S.* 5Nov
Smith, J. C., *B.Sc., M.B., Ch.B., M.R.C.S., L.R.C.P., L.D.S., R.C.S.* 5Nov

2495–2497

Betts, V. P., *L.D.S., R.C.S.* 3Dec
Cave, A. E., *L.D.S.* 3Dec
Wakeford, C. A., *L.D.S., R.C.S.* 3Dec
Wynne, A. T., *B.D.S., M.D., Ch.B.* 3Dec

1943

Battersea, D. C. P., *L.D.S., M.R.C.S., L.R.C.P.* 7Jan
Dixon, T. F., *L.D.S.* 7Jan
Dutton, E. W., *L.D.S.* 7Jan
Keith, W. J. M., *L.D.S.* 7Jan
Moor, H., *L.D.S.* 7Jan
Wadsworth, C. G., *L.D.S.* 7Jan
Witton, C. P. H., *L.D.S.* 7Jan
Allan, M. W., *L.D.S.* 14Jan
Dingwall, J. H., *L.D.S.* 14Jan
Gilbert, R. K., *L.D.S.* 14Jan
Halder, A. R., *L.D.S.* 14Jan
Horrocks, F. T., *L.D.S.* 14Jan
Jackson, S., *L.D.S.* 14Jan
Peel, J. L., *L.D.S.* 14Jan
Clegg, A. F., *L.D.S.* 21Jan
Markham, F. A., *L.D.S.* 21Jan
McGee, J. O., *L.D.S.* 21Jan
Norman, D. H., *L.D.S.* 21Jan
Taylor, S., *L.D.S.* 21Jan
Whalley, A., *L.D.S.* 21Jan
Williams, P. M., *L.D.S.* 21Jan
Dodd, J. L., *L.D.S.* 25Feb
Wray, F. T., *L.D.S.* 25Feb

Women Dental Officers (employed with the R.A.F.)

1942

Flying Officers

Karran, *Mrs.* U. G., *L.D.S., R.C.S.* 8May
Beamish, *Miss* K. B., *L.D.S.* 15May
McKenna, *Miss* M. A., *B.D.S.* 12June
Jefferson, *Miss* C. C., *L.D.S.* § 25June
Hase, *Mrs.* E. M., *L.D.S., R.C.S.* § 2July
Stacey, *Miss* P., *L.D.S., R.C.S.* § 2July
Marshall, *Miss* E. C. P., *L.D.S.* 20Aug
Aitken, *Miss* J. H., *L.D.S., R.F.P.S.* 7Sept
Clark, *Miss* M., *L.D.S.* 22Oct
Myers, *Miss* E. M., *L.D.S.* 22Oct
Wallace, *Miss* E., *L.D.S.* 29Oct
Phillips, *Miss* M. L. C., *L.D.S., R.C.S.* 5Nov
Beamish, *Miss* E. M. 3Dec

1943

Phillips, H. M. 7Jan
Campbell, D. M. Y., *L.D.S.* 25Feb
Eames, M. E. H., *L.D.S.* 25Feb

2498–2500

Medical Advisory Board

Air Marshal Sir Harold E. Whittingham, *K.B.E., M.B., Ch.B., F.R.C.P. (Lond.), F.R.C.P. (E), F.R.F.P.S., D.P.H., D.T.M. & H., K.H.P. (Director General of Medical Services)* (Chairman).

Sir Girling Ball, *Knt., F.R.C.S.*

Sir Joseph Barcroft, *Knt., C.B.E., F.R.S., D.Sc.*

Professor F. C. Bartlett, *C.B.E., M.A., F.R.S.*

Group Captain J. J. Conybeare, *M.C., M.D., F.R.C.P. (R.A.F.V.R.)*

Professor Sir Wilson Jameson, *K.C.B., M.A., M.D., F.R.C.P., D.P.H.*

Professor Sir Edward Mellanby, *K.C.B., M.A., M.D., F.R.C.P., F.R.S.*

Sir John Herbert Parsons, *Knt., C.B.E., F.R.C.S., D.Sc., LL.D., F.R.S.*

Group Captain C. P. Symonds, *M.D., F.R.C.P. (R.A.F.V.R.)*

Squadron Leader W. T. Buckle, *M.B., Ch.B. (Secretary).*

Civil Consultants

Sir Girling Ball, *Knt., F.R.C.S.*

Dr. W. H. Coldwell, *M.B., B.S., F.F.R., D.M.R.E.*

Sir Harold D. Gillies, *Knt., C.B.E., F.R.C.S.*

Dr. A. M. H. Gray, *C.B.E., M.D., B.S., F.R.C.P., F.R.C.S.*

Dr. J. T. MacCurdy, *M.D., Sc.D.*

A. H. McIndoe, *Esq., M.S., F.R.C.S., F.R.A.C.S.*

Sir Philip H. Manson-Bahr, *Knt., C.M.G., D.S.O., M.A., M.D., B.Ch., F.R.C.P., D.T.M. & H.*

Dr. B. H. C. Matthews, *M.A., Sc.D., F.R.S.*

Dr. J. Parkinson, *M.D., F.R.C.P.*

Dr. J. W. Scharff, *M.D., B.Ch., D.P.H., D.T.M. & H.*

R. Watson-Jones, *Esq., B.Sc., M.Ch. (Orth.), F.R.C.S.*

W. Kelsey Fry, *Esq., M.C., M.R.C.S., L.R.C.P., L.D.S.*

CHAPLAINS BRANCH

The Air Member for Personnel administers the Chaplains Branch on behalf of the Secretary of State for Air.

The Chaplains belonging to the Church of England are under the control of the Chaplain-in-Chief.

Chaplains belonging to Churches other than the Church of England are under the control of the respective Staff Chaplains.

Chaplain-in-Chief with the relative rank of Air Commodore

Church of England—Rev. M. H. Edwards, *O.B.E., B.A., K.H.C.* § 10Apr40

Staff Chaplains with the relative rank of Group Captain

Presbyterian—Rev. A. McHardy, *M.C., M.A., K.H.C.* § 30May28

Roman Catholic—Right Rev. Monseigneur H. Beauchamp, *M.C., V.G., B.A.* § 17Oct29

United Board—Rev. W. R. Marsh, *B.D.* § 1Oct32

Chaplains with the relative rank of Group Captain

Methodist — Rev. S. H. Keen § (*Assistant Staff Chaplain*) 12Sept29

Church of England—Rev. C. A. B. Allen, *M.A.* (*ret*) § (*Assistant Chaplain-in-Chief*) 6Aug34

Church of England—Rev. H. Thomas, *B.A.* § (*Assistant Chaplain-in-Chief*) 2Feb37

Church of England—Rev. J. F. Cox, *M.C., M.A., K.H.C.* § (*Assistant-Chaplain-in-Chief*) 6Mar38

Church of England—Rev. J. A. Jagoe, *M.A., K.H.C.* § (*Assistant-Chaplain-in-Chief*) 6Mar38

Chaplains with the relative rank of Wing Commander

Presbyterian—Rev. M. K. MacLeod, *Ph.D., M.A., F.S.A.* § (*Assistant Staff Chaplain*) (*1 Apr. 41**) (*t*) .. 18Nov39

Church of England—Rev. W. P. Hughes, *L.Th.* § (*20 Oct. 41**) (*t*) 18Nov39

Church of England—Rev. R. N. Shapley, *M.C., A.K.C.* § 18Nov39

Roman Catholic—Rev. J. Lavin § (*t*) 13Sept41

Church of England—Rev. G. W. J. Gregson, *B.A.* (*t*) 13Sept41

Presbyterian—Rev. J. R. Brown, *M.A.* ¶ (*t*) 13Sept41

Chaplains with the relative rank of Squadron Leader

1929–1937

United Board—Rev. J. R. Appleyard § (*Assistant Staff Chaplain*) 29May29

Methodist—Rev. F. D. Morley, *B.D.* § 7Jan30

Church of England—Rev. N. F. Porter, *L.Th., B.A.* § 14Apr31

Presbyterian—Rev. T. M. Jones, *B.A.* § 10Oct31

Church of England—Rev. C. R. Richardson § 4Dec33

Church of England—Rev. A. G. Kayll, *M.A.* † 11Dec33

Church of England—Rev. G. W. N. Groves, *A.L.C.D.* § 1Nov34

Church of England—Rev. A. S. Giles, *B.A.* § 11Dec34

United Board—Rev. A. J. Potts † .. 9Jan36

Church of England—Rev. P. J. Macken, *A.L.C.D.* § 3Feb36

Methodist—Rev. J. H. W. Haswell, *B.A.* † 27Feb36

Church of England—Rev. L. Wright § 14May36

Church of England—Rev. R. S. Wilkie, *M.A.* † 19Aug36

Methodist—Rev. P. W. James, *O.B.E.* † 1Sept36

Church of England—Rev. O. R. I. Jones, *B.A.* † 17Sept36

Church of England—Rev. C. J. F. Gilmore *M.A.* † 14Oct36

Roman Catholic—Rev. J. J. Rochej § 13Nov36

Church of England—Rev. E. Carew-Jones § 12Dec36

Roman Catholic—Rev. P. J. O'Connell, *S.T.L.* † (*Assistant Staff Chaplain*) 28Dec36

Church of England—Rev. A. G. Gates, *M.A.* † 1Jan37

Roman Catholic—Rev. J. G. Sherry † 25Jan37

Church of England—Rev. R. W. Briscoe † 13July37

Church of England—Rev. J. N. Keeling † 13Aug37

Church of England—Rev. F. E. H. Trevor, *B.A.* † 15Sept37

Church of England—Rev. F. Hobbs, *B.A.* † 2Nov37

Church of England—Rev. W. E. Woosnam-Jones, *M.A.* † 16Nov37

Church of England—Rev. E. W. Robotham, *M.A.* § 16Dec37

Presbyterian—Rev. T. D. Barr, *M.A.* † 4Dec37

* Granted the relative rank of Wg. Cdr. under K. R. & A.C.I., para. 113, on this date.

2503

Chaplains with the relative rank of Squadron Leader—*contd.*

1938

Roman Catholic—Rev. A. A. O'Connor † 1Jan
Church of England—Rev. C. W. A. Noble, *M.A.* § 18Jan
United Board—Rev. W. A. Clynes § .. 1Feb
Church of England—Rev. W. L. O'Neill, *M.A.* † 1Mar
Methodist—Rev. A. W. Hopkins † .. 13Apr
Church of England—Rev. D. C. E. Rogers † 28June
Church of England—Rev. V. S. Dodson, *Ph.D.* † 26July
Presbyterian—Rev. C. Y. McGlashan, *M.A.* † 2Aug
Roman Catholic—Rev. J. Done, *B.A.* † 5Aug
Church of England—Rev. S. W. Betts, *M.A.* † 12Aug
Church of England—Rev. A. L. Bryan, *M.A.* † 1Sept
Roman Catholic—Rev. T. Hourigan † .. 2Sept
Methodist—Rev. D. M. Rowlands † .. 19Sept
Church of England—Rev. J. Lee † .. 4Oct
United Board—Rev. N. Collinge † .. 25Nov

1939

Church of England — Rev. G. Hyslop, *M.A.* † 2Jan
Church of England—Rev. C. B. Verity, *M.A.* † 3Jan
Church of England—Rev. J. M. Scutt, *M.A.* † 13Jan
Church of England—Rev. F. W. Haworth † 4Feb
Church of England—Rev. S. W. Harrison, *G.M.* † 13Feb
Roman Catholic—Rev. M. G. Kelly .. 16Feb
Roman Catholic—Rev. G. E. H. Richards 16Mar
Roman Catholic—Rev. P. F. Bailey † 6Apr
United Board—Rev. W. J. Adams † 1May
Church of England—Rev. L. Wright § 14May
Church of England—Rev. B. G. Bartlett † 17May
Church of England—Rev. J. M. Wright, *B.A.* † 4Aug
Church of England—Rev. J. J. Strong † 17Aug
Church of England—Rev. H. R. V. Foster, *M.A.* ¶ 25Aug
Presbyterian—Rev. L. A. Sutherland, *M.A.* ¶ 26Aug
Presbyterian—Rev. E. Davies, *B.A.* † 1Sept
Methodist—Rev. C. L. Trevenna † .. 4Sept
Church of England—Rev. E. C. F. Bache † 4Sept
Church of England—Rev. A. R. Bradshaw † 5Sept

2504

Church of England—Rev. J. W. J. Cartner, *B.A.* 8Sept
Church of England—Rev. R. F. S. McKelvie, *M.A.*, *D.D.* ¶ 8Sept
Church of England—Rev. B. E. Knight.. 8Sept
Church of England—Rev. K. T. Jenkins, *M.A.* 11Sept
Church of England—Rev. E. G. Alsop † 13Sept
Church of England—Rev. H. W. R. Cullen, *B.A.* § 13Sept
Church of England—Rev. T. I. Robinson 14Sept
Church of England—Rev. W. W. C. L. Orpwood, *M.A.* 15Sept
United Board—Rev. W. R. Davies .. 20Sept
Church of England—Rev. A. W. N. Tribe 20Sept
Roman Catholic—Rev. U. P. Perring .. 20Sept
Methodist—Rev. C. A. Fisk, *B.A.* .. 21Sept
Roman Catholic—Rev. W. E. Arnold .. 22Sept
Roman Catholic—Rev. J. L. Wright .. 29Sept
Presbyterian—Rev. J. W. Malcolm, *M.A.* 2Oct
Church of England—Rev. E. W. Patrick Ainsworth, *M.A.* 10Oct
Church of England—Rev. G. Blacktop, *B.A.* 10Oct
Church of England—Rev. G. H. C. Church 10Oct
Church of England—Rev. F. W. Cocks, *B.A.* 10Oct
Church of England—Rev. R. G. E. Dodson 10Oct
Church of England—Rev. K. V. Ensor .. 10Oct
Church of England—Rev. E. W. R. Guymer, *B.A.* 10Oct
Roman Catholic—Rev. D. Higgins .. 10Oct
Church of England—Rev. R. P. P. Johnston 10Oct
Roman Catholic—Rev. D. V. O'Sullivan 10Oct
Methodist—Rev. N. C. E. Panton, *B.A.*.. 10Oct
Church of England—Rev. E. J. Pearce .. 10Oct
Methodist—Rev. R. O. Price, *B.A.* .. 10Oct
Church of England—Rev. J. C. E. Reuss 10Oct
Church of England—Rev. G. F. D. Smith 10Oct
Church of England—Rev. S. W. L. Richards, *O.B.E.*, *M.A.*, *D.C.L.* .. 10Oct
Church of England—Rev. W. D. O'Hanlon 4Oct
United Board—Rev. O. F. McL. Campbell, *B.A.* 18Oct
United Board—Rev. B. R. Bax .. 30Oct
Methodist—Rev. E. C. H. Tribbeck § .. 9Nov
Roman Catholic—Rev. L. Deegan .. 16Nov
Church of England—Rev. C. King .. 22Nov
Church of England—Rev. D. A. Foster .. 25Nov
Church of England—Rev. P. Marrow, *M.A.* 25Nov
Church of England—Rev. E. W. L. May, *M.A.* 28Nov
Methodist—Rev. D. G. Brook, *M.C.* .. 1Dec
Church of England—Rev. G. F. Colin .. 1Dec
Roman Catholic—Rev. F. F. Davis .. 11Dec
Methodist—Rev. J. E. Dixon, *M.C.*, *B.A.*, *B.D.* 11Dec
Roman Catholic—Rev. J. Grugeon .. 11Dec
Church of England—Rev. J. A. H. Harlow 11Dec
Methodist—Rev. J. Johnson, *M.A.* .. 11Dec
Church of England—Rev. A. G. C. Langford, *B.A.* 11Dec

2505

Chaplains with the relative rank of Squadron Leader—*contd.*

Church of England—Rev. G. H. Martin, *M.A.* 11Dec
Church of England—Rev. D. C. Maule-Johnstone, *B.A.* 11Dec
Church of England—Rev. G. Mayfield .. 11Dec
Roman Catholic—Rev. J. C. Moran .. 11Dec
Church of England—Rev. H. A. Morrison 11Dec
Church of England—Rev. A. L. Poole, *M.A.* 11Dec
Church of England—Rev. C. J. Tucker, *B.A.* 11Dec
Roman Catholic—Rev. H. J. R. Ulyatt, *O.B.E.* (*Assistant Staff Chaplain*) .. 11Dec
Church of England—Rev. R. L. Gerrard Wright, *M.A.* 11Dec
Church of England—Rev. T. W. D. Wright 11Dec
Presbyterian—Rev. J. C. Hughes .. 28Dec

1940

Roman Catholic—Rev. G. B. Walkerley .. 18Jan
Roman Catholic—Rev. A. Attard (*Hon.*) .. 18Jan
Church of England—Rev. N. K. Nye .. 18Jan
United Board—Rev. J. C. Harkus .. 20Jan
Methodist—Rev. J. T. Wanless 1Feb
Church of England—Rev. R. H. Gill .. 6Feb
Church of England—Rev. T. Hankin, *B.A.* 13Feb
Church of England—Rev. T. A. Jenkins .. 13Feb
Church of England—Rev. C. A. Parkinson 14Feb
United Board—Rev. T. Duncan .. 15Feb
Roman Catholic—Rev. A. B. Purdie, *M.A.* 16Feb
Roman Catholic—Rev. J. Aydon .. 16Feb
Church of England—Rev. F. N. Towndrow 19Feb
Church of England—Rev. E. T. Killick .. 20Feb
Church of England—Rev. W. H. L. Wright 20Feb
Roman Catholic—Rev. R. U. Butler .. 23Feb
Church of England—Rev. J. S. D. Rider, *M.A.* 1Mar
Church of England—Rev. J. C. Salisbury 5Mar
Church of England—Rev. B. H. C. Wilson, *B.A.* 5Mar
Roman Catholic—Rev. D. Johnston .. 7Mar
Roman Catholic—Rev. E. A. P. D'Arcy .. 7Mar
Church of England—Rev. A. Finch, *B.A.* 12Mar
Church of England—Rev. K. C. Hill .. 12Mar
Church of England—Rev. R. J. Wilkinson 12Mar
Church of England—Rev. H. T. Yeomans, *B.A.* 12Mar
Church of England—Rev. H. G. Lewis .. 12Mar
Methodist—Rev. D. G. Benson, *B.A.* .. 18Mar
Church of England—Rev. R. F. W. Durrant, *B.A.* 2Apr
Church of England—Rev. G. H. D. Davis, *M.A.* 2Apr
Presbyterian—Rev. A. Maclurg, *B.A.* .. 2Apr
Church of England—Rev. C. H. Ford .. 16Apr
Church of England—Rev. R. C. S. Cundy 16Apr
Roman Catholic—Rev. P. J. Blake .. 30Apr
Church of England—Rev. A. Hooper, *M.A.* 10May
Church of England—Rev. S. G. Bennett, *Ph.D.* 10May
Methodist—Rev. G. L. Cocks 14May

2506

Presbyterian—Rev. J. P. Fox, *M.A.* .. 14May
Roman Catholic—Rev. T. L. Coughlin .. 16May
Church of England—Rev. J. H. K. Dagger, *M.A.* 20May
Church of England—Rev. N. J. D. Jones, *B.A.* 20May
Church of England—Rev. A. J. Gillespie, *B.A.* 20May
Church of England—Rev. R. Mitchell .. 20May
Church of England—Rev. H. T. L. Lees, *M.A.*, *B.Sc.* 20May
Church of England—Rev. R. L. B. Forrester 22May
Roman Catholic—Rev. F. G. Keating .. 23May
Church of England—Rev. P. J. Bowen, *B.A.* 24May
Church of England—Rev. J. P. Peace .. 27May
Church of England—Rev. H. W. Langford-Sainsbury 27May
United Board—Rev. K. McF. Harley .. 28May
Presbyterian—Rev. T. Scott 28May
Church of England—Rev. C. V. Browne-Wilkinson 10June
Church of England—Rev. E. R. Langmore 10June
Church of England—Rev. W. H. Stanger, *M.A.* 10June
Church of England—Rev. E. J. Strover, *M.A.* 10June
Church of England—Rev. P. Birkett, *B.A.* 10June
Church of England—Rev. D. F. Chrissop 10June
Church of England—Rev. N. A. F. Townend, *B.A.* 10June
Church of England—Rev. D H. Saunders-Davies, *M.A.* (*Assistant Chaplain-in-Chief*) 12June
Methodist—Rev. H. G. Sellers, *O.B.E.* .. 17June
Presbyterian—Rev. E. McC. Rule, *M.A.* 19June
Church of England—Rev. H. H. Ashley, *B.A.* 20June
Church of England—Rev. L. S. R. Badham, *M.A.* 1July
Church of England—Rev. L. J. Collins, *B.A.* 1July
Church of England—Rev. R. J. Hodgins 1July
Presbyterian—Rev. W. B. C. Buchanan, *M.A.* 2July
Roman Catholic—Rev. A. J. Kavanagh 6July
Church of England—Rev. E. F. Donne .. 9July
Church of England—Rev. F. W. Bowyer, *B.A.* 16July
Methodist—Rev. R. R. Clements 16July
Methodist—Rev. J. Dowell 16July
Church of England—Rev. C. L. Harrison 24July
Church of England—Rev. R. S. Maxwell, *M.A.*, *B.Sc.* 24July
Roman Catholic—Rev. G. D. U. Reeves .. 26July
Roman Catholic—Rev. G. E. Sparrowe .. 27July
Church of England—Rev. H. G. Pellatt .. 29July
Church of England—Rev. H. E. W. Turner *B.A.* 29July
Church of England—Rev. L. Watson, *M.A.* 1Aug
Church of England—Rev. C. H. Perry, *B.Sc.* 1Aug
Roman Catholic—Rev. T. H. Ellis .. 2Aug
Church of England—Rev. D. M. Harper .. 15Aug
Methodist—Rev. C. S. Day 15Aug
United Board—Rev. H. J. White, *M.M.* 15Aug

2507

Chaplains with the relative rank of Squadron Leader—*contd.*

Church of England—Rev. R. O. Mossop .. 15Aug
Church of England—Rev. V. R. H. Vivian 23Aug
Church of England—Rev. A. S. Ireson, *M.A.* 23Aug
Church of England—Rev. R. T. G. Pearson 26Aug
Church of England—Rev. G. E. Williams 26Aug
Church of England—Rev. H. Lowe .. 3Sept
Church of England—Rev. G. Price .. 10Sept
Church of England—Rev. F. J. E. Britnell, *M.A.* 16Sept
Church of England—Rev. E. G. Jay, *M.A.* 16Sept
Church of England—Rev. S. Bates .. 25Sept
Church of England—Rev. A. E. Borthwick 1Oct
Roman Catholic—Rev. R. L. Handford .. 7Oct
Roman Catholic—Rev. W. J. Murray, *M.A.* 7Oct
Roman Catholic—Rev. H. A. Cosgrove .. 8Oct
Roman Catholic—Rev. J. Finlayson, *B.A.* 8Oct
Roman Catholic—Rev. E. D. O'Neill .. 8Oct
Church of England—Rev. I. T. Daniel, *B.A.* 11Oct
Church of England—Rev. F. H. de Jonge, *B.A.* 11Oct
Church of England—Rev. E. P. Grimwade 11Oct
Church of England—Rev. B. H. Howells, *B.A.* 11Oct
Church of England—Rev. L. O. Williams 12Oct
Church of England—Rev. D. G. Hazlitt .. 16Oct
Church of England—Rev. A. J. Pearman 16Oct
Church of England—Rev. E. T. Doig .. 21Oct
Church of England—Rev. S. Groves, *M.C.* 21Oct
Church of England—Rev. J. W. Mayer .. 21Oct
Church of England—Rev. P. L. S. Knights 21Oct
Church of England—Rev. F. F. Le B. Crankshaw 22Oct
Church of England—Rev. W. A. Rhodes 22Oct
Church of England—Rev. A. Raley .. 1Nov
United Board—Rev. W. Young 6Nov
Church of England—Rev. E. A. Buchan, *B.A.* 12Nov
Church of England—Rev. S. W. A. Collins 19Nov
Church of England—Rev. R. F. Diggle .. 19Nov
Church of England—Rev. C. E. Glynne Jones 19Nov
Church of England—Rev. H. J. J. Harries, *M.A.* 19Nov
Church of England—Rev. A. G. Macintyre, *B.A.* 19Nov
Church of England—Rev. J. Morris-Jones 1Dec
Church of England—Rev. T. R. Owen .. 1Dec
Church of England—Rev. H. A. Smith-Masters 1Dec
Methodist—Rev. E. M. Blow 1Dec
Jewish—Rev. I. Brodie, *B.A.*, *B.Litt.* .. 10Dec
Roman Catholic—Rev. H. D. T. Rigby .. 10Dec
Roman Catholic—Rev. H. J. W. Carpenter *B.Litt.* 10Dec
Roman Catholic—Rev. H. Richardson .. 10Dec
Church of England—Rev. F. A. Sadler, *M.A.* 10Dec

2508

Church of England—Rev. A. W. G. Cope, *B.A.* 11Dec
Methodist—Rev. A. R. Ankers 12Dec
Church of England—Rev. R. Elphick .. 17Dec
Church of England—Rev. E. P. St. John 17Dec
Roman Catholic—Rev. J. Gill, *B.A.* .. 17Dec
United Board—Rev. C. R. Goulding .. 17Dec
Roman Catholic—Rev. E. J. W. Sass .. 20Dec
Church of England—Rev. W. J. P. Shirehampton, *M.A.* 20Dec

1941

United Board—Rev. J. L. Gammon .. 1Jan
Church of England—Rev. A. E. McCaig, *M.A.* 1Jan
Church of England—Rev. F. T. Maydew 1Jan
Methodist—Rev. F. C. Crump 1Jan
Church of England—Rev. R. E. R. Jewry-Harbert 1Jan
Church of England—Rev. W. E. G. Payton, *B.A.* 1Jan
Church of England—Rev. R. Lloyd, *B.A.* 1Jan
Methodist—Rev. R. Kissack, *B.A.*, *B.D.* .. 1Jan
Church of England—Rev. I. K. Jones, *B.A.* 1Jan
Roman Catholic—Rev. P. E. Hull .. 4Jan
United Board—Rev. C. V. Buck 7Jan
Methodist—Rev. J. W. Bullen, *M.C.* .. 7Jan
Church of England—Rev. J. F. B. Chitty, *B.A.* 9Jan
Roman Catholic—Rev. P. T. Rorke .. 10Jan
Church of England—Rev. J. T. Hoskins .. 14Jan
Methodist—Rev. H. Pashley 15Jan
Roman Catholic—Rev. D. Whyte .. 18Jan
Church of England—Rev. H. Johnson, *M.A.* 20Jan
Presbyterian—Rev. J. M. Milne, *M.A.*, *B.D.* 21Jan
Roman Catholic—Rev. J. P. O'Hea, *Ph.D.*, *D.D.* 23Jan
Church of England—Rev. G. C. Chambers 1Feb
Church of England—Rev. C. H. C. Lamb 1Feb
Church of England—Rev. W. V. Scott .. 1Feb
Church of England—Rev. S. Thomas, *B.A.* 1Feb
Church of England—Rev. P. Anderson .. 1Feb
United Board—Rev. A. F. W. Kirby Marsh 1Feb
Church of England—Rev. C. S. Kirkpatrick 1Feb
Church of England—Rev. T. A. Goss .. 1Feb
Church of England—Rev. J. F. Southworth, *B.A.*, *B.D.* 1Feb
Church of England—Rev. E. St. Q. Wall, *B.A.* 1Feb
Roman Catholic—Rev. A. Attard .. 1Feb
Presbyterian—Rev. D. H. Pottie .. 4Feb
Presbyterian—Rev. T. R. Robertson, *M.A.*, *B.D.* 4Feb
Methodist—Rev. C. F. Jones 6Feb
Church of England—Rev. W. C. Newsome 10Feb
Church of England—Rev. H. S. Randle, *B.A.* 11Feb
Church of England—Rev. R. V. Parkes 12Feb
Church of England—Rev. H. L. O. Rees, *B.A.* 14Feb
Church of England—Rev. G. H. Bear .. 18Feb
Church of England—Rev. J. Fisher .. 18Feb
Church of England—Rev. J. M. Y. Philipson 18Feb
Roman Catholic—Rev. J. E. W. Connolly 25Feb

2509

Chaplains with the relative rank of Squadron Leader—

contd.

Roman Catholic—Rev. J. B. Pattison .. 25Feb
Roman Catholic—Rev. B. F. J. Plumley 25Feb
Roman Catholic—Rev. F. W. Hill, *D.Phil.* 25Feb
Roman Catholic—Rev. C. A. Madden .. 25Feb
Roman Catholic—Rev. J. Sumner .. 1Mar
Church of England—Rev. M. T. E. Hagarty 1Mar
Church of England—Rev. I. E. Douglas-Jones, *B.A.* 1Mar
Roman Catholic—Rev. N. Corbett .. 3Mar
Methodist—Rev. N. M. Slaughter, *M.A., B.D.* 4Mar
Church of England—V.C. Rev. A. H. Procter 4Mar
United Board—Rev. J. Kerrigan .. 5Mar
Roman Catholic—Rev. W. Corbishley, *B.A.* 6Mar
Church of England—Rev. A. M. Catley .. 10Mar
Church of England—Rev. J. A. Warner, *B.A., M.A.* 11Mar
Roman Catholic—Rev. H. W. R. Lillie .. 18Mar
Roman Catholic—Rev. D. J. A. Mills .. 18Mar
Roman Catholic—Rev. H. Treacy .. 18Mar
Church of England—Rev. E. R. Evans, *B.A.* 25Mar
Church of England—Rev. J. R. Ryecart 25Mar
Church of England—Rev. W. E. Clarke 25Mar
Church of England—Rev. L. V. Peacock 25Mar
Church of England—Rev. A. B. Swallow 31Mar
Church of England—Rev. J. Busfield .. 31Mar
Church of England—Rev. E. A. Pitt .. 1Apr
Church of England—Rev. T. R. Parsons 1Apr
Methodist—Rev. G. H. Sully, *B.D.* .. 1Apr
Church of England—Rev. K. C. Phillips, *B.A.* 1Apr
Congregational—Rev. R. W. Johnson .. 1Apr
Methodist—Rev. E. G. Chapman .. 1Apr
Presbyterian—Rev. D. McN. Livingstone *M.A.* 1Apr
Presbyterian—Rev. A. A. Smith, M.A. .. 8Apr
Church of England—Rev. J. M. Beaufort, *M.A.* 15Apr
Church of England—Rev. E. M. Parry .. 15Apr
Church of England—Rev. F. W. Street .. 15Apr
Church of England—Rev. E. W. Platt, *B.A.* 15Apr
Church of England—Rev. B. W. Whitlow, *B.A.* 15Apr
Church of England—Rev. E. C. B. Dunford, *B.A.* 16Apr
Presbyterian—Rev. H. M. Jamieson, *M.A.* 21Apr
Church of England—Rev. W. H. Way .. 22Apr
Church of England—Rev. R. A. H. Bate 22Apr
Church of England—Rev. G. W. F. Howard 29Apr
Church of England—Rev. T. E. M. Ashton 29Apr
Church of England—Rev. E. L. Fisher, *M.A.* 29Apr
Church of England—Rev. W. A. P. Dawson, *B.Sc.* 29Apr
Church of England—Rev. E. H. Wheeler 1May
Presbyterian—Rev. W. M. Raw, *B.A.* .. 1May
Methodist—Rev. A. Manley 1May
Church of England—Rev. J. V. H. Rees 12May
Church of England—Rev. R. B. Birmingham 13May
Church of England—Rev. H. McCalman, *B.A.* 13May
Methodist—Rev. R. J. Hooper, *B.D* .. 15May
Methodist Rev. M. Womack 15May

2510

Methodist—Rev. C. W. Mann, *M.A.* .. 15May
Baptist—Rev. H. Hilliard, *M.A.*... .. 15May
Church of England—Rev. E. Every, *B.A.* 20May
Church of England—Rev. C. Dunn .. 20May
Church of England—Rev. F. F. Komlosy 20May
Church of England—Rev. B. L. Spurgin, *B.A.* 20May
Congregational—Rev. D. K. Oldring, *B.D.* 20May
Church of England—Rev. M. G. M. Pitt.. 27May
Church of England—Rev. I. L. Stradling, *B.A.* 27May
Roman Catholic—Rev. J. P. Doherty .. 3June
Roman Catholic—Rev. J. W. Sharp, *B.A.* 3June
Church of England—Rev. R. de B. Welchman, *M.A.* 3June
Church of England—Rev. J. H. W. Fisher 3June
Congregational—Rev. B. H. Sackett, *M.A., B.D.* 3June
Roman Catholic—Rev. F. C. McNulty .. 3June
Roman Catholic—Rev. V. Rochford .. 3June
Roman Catholic—Rev. E. J. Thomas .. 3June
Presbyterian—Rev. D. I. Edwards, *B.A.* 9June
Church of England—Rev. J. H. Eckersley 10June
Church of England—Rev. H. D. Woolcott 17June
Church of England—Rev. A. Russenberger 17June
Church of England—Rev. H. O. Davies .. 21June
Methodist—Rev. L. Coulthard 24June
Presbyterian—Rev. J. C. Lusk 24June
Methodist—Rev. P. W. Hearn 24June
Methodist—Rev. G. W. Anderson, *M.A.*... 1July
Methodist—Rev. S. V. Hollis 1July
Church of England—Rev. S. E. F. Robinson 2July
Church of England—Rev. T. E. Warner, *M.A., B.D., B.Litt.* 7July
Church of England—Rev. R. A. S. Martineau 8July
Congregational—Rev. F. Bell 8July
Roman Catholic—Rev. J. B. McHugh .. 15July
Roman Catholic—Rev. E. B. Sheehan .. 15July
Roman Catholic—Rev. J. R. Ginns .. 15July
Roman Catholic—Rev. C. T. Smyth .. 15July
Roman Catholic—Rev. A. Hannah .. 15July
Roman Catholic—Rev. E. L. Klimeck, *M.A.* 15July
Church of England—Rev. D. Tyrie .. 15July
Church of England—Rev. S. B. Coley .. 15July
Congregational—Rev. W. Bloxham .. 15July
Roman Catholic—Rev. J. K. McKeown, *B.A.* 15July
Methodist—Rev. K. Mackenzie 15July
Church of England—Rev. G. E. Newsom, *B.Sc.* 29July
Presbyterian—Rev. D. R. Davies, *B.A.*... 1Aug
Methodist—Rev. W. Fearn, *B.A.* .. 1Aug
Presbyterian—Rev. J. L. Douglas, *M.A., B.D.* 1Aug
Baptist—Rev. K. C. Parkingon, *M.A.* .. 1Aug
Baptist—Rev. S. G. Tweed 1Aug
Church of England—Rev. J. M. H. Morris 5Aug
Methodist—Rev. V. Parkin, *B.A., B.Sc.*... 5Aug
Church of England—Rev. N. C. S. Motley 6Aug
Methodist—Rev. A. J. Hichens 7Aug
United Board—Rev. G. A. Thomas .. 7Aug
Methodist—Rev. J. T. Jones 8Aug
Presbyterian—Rev. S. McGladdery, *B.A., B.D.* 12Aug
Presbyterian—Rev. W. I. Steele, *B.A., B.D.* 12Aug
Methodist—Rev. T. Meacham 12Aug
Church of England—Rev. D. B. D. Wilson 12Aug
Church of England—Rev. T. R. Quin, *B.A.* 12Aug
Presbyterian—Rev. D. A. Williams, *B.A.* 12Aug
Presbyterian—Rev. J. Lowe 12Aug
Presbyterian—Rev. B. Esau 14Aug

2511

Chaplains with the relative rank of Squadron Leader—*contd.*

Methodist—Rev. D. Pike 15Aug
Methodist—Rev. G. West 15Aug
Church of England—Rev. C. P. B. Westcott, *M.A.* 19Aug
Church of England—Rev. A. T. L. Grear 19Aug
Church of England—Rev. R. S. Hawkins, *B.A.* 19Aug
Church of England—Rev. F. Matthews .. 19Aug
Church of England—Rev. J. E. Dobbie, *M.A.* 26Aug
Church of England—Rev. J. K. Fraser .. 26Aug
Methodist—Rev. E. W. Batterham .. 1Sept
Presbyterian—Rev. G. A. G. Campbell, *M.A.* 1Sept
Presbyterian—Rev. R. Y. Drummond, *M.A.* 1Sept
Methodist—Rev. H. T. Hughes, *M.A.*.. 1Sept
Baptist—Rev. A. B. Jestice, *B.D.* .. 1Sept
Methodist—Rev. R. H. W. Price.. .. 1Sept
Congregational—Rev. S. A. Sheppard .. 1Sept
Presbyterian—Rev. H. B. Maclean, *M.A., B.D., Th.D.* 1Sept
Church of England—Rev. C. G. McKenzie 1Sept
Roman Catholic—Rev. T. V. Baron .. 2Sept
Roman Catholic—Rev. C. T. H. Burton.. 2Sept
Roman Catholic—Rev. A. D. Dobson, *B.Litt.* 2Sept
Roman Catholic—Rev. L. P. McLoughlin 2Sept
Roman Catholic—Rev. M. J. O'Brien .. 2Sept
Church of England—Rev. A. C. P. Payne, *B.A.* 2Sept
Roman Catholic—Rev. A. E. Sharland.. 2Sept
Church of England—Rev P. O. C. Edwards, *B.A.* 9Sept
Church of England—Rev. K. J. Morgan, *B.A.* 9Sept
Church of England—Rev. H. Eliott .. 9Sept
Church of England—Rev. W. H. Groom .. 9Sept
Church of England—Rev. W. B. Wilson.. 10Sept
Roman Catholic—Rev. E. Cardis.. .. 16Sept
Roman Catholic—Rev. C. J. Devlin .. 16Sept
Roman Catholic—Rev. P. K. Holmes .. 16Sept
Roman Catholic—Rev. G. Horricks .. 16Sept
Roman Catholic—Rev. L. B. Kennedy .. 16Sept
Roman Catholic—Rev. J. Rimmer .. 16Sept
Roman Catholic—Rev. W. E. Tait .. 16Sept
United Board—Rev. D. H. James .. 17Sept
Church of England—Rev. K. G. Budd .. 23Sept
Church of England—Rev. G. E. J. Foster 23Sept
Church of England—Rev. M. S. Crosse .. 2Oct
Church of England—Rev. C. L. Parry .. 2Oct
Church of England—Rev. M. S. Flint .. 13Oct
Roman Catholic—Rev. J. P. Lewis .. 15Oct
Roman Catholic—Rev. F. H. H. Simpson 15Oct
Roman Catholic—Rev. O. P. Conroy .. 15Oct
Roman Catholic—Rev. W. Pollock .. 15Oct
Roman Catholic—Rev. W. D. Kivlehan .. 15Oct
Roman Catholic—Rev. A. E. Prime .. 15Oct
Church of England—Rev J. W. Nowers .. 16Oct
Church of England—Rev. N. Turner .. 21Oct
United Board—Rev. E. G. Reeve .. 22Oct
Methodist—Rev. G. S. McLeer, *B.A.* .. 23Oct
Methodist—Rev. R. A. Merriman .. 1Nov
United Board—Rev. C. Bevan 4Nov
Church of England—Rev. H. St. J. Bradford.. .. .. 4Nov

2512

Church of England—Rev. A. Cocking, *M.B.E.* 4Nov
Church of England—Rev. A. Hooper .. 4Nov
Church of England—Rev. R. L. W. Pratt 4Nov
Church of England—Rev W. A. Thomas, *B.A.* 4Nov
United Board—Rev. E. R. Tribbeck .. 4Nov
Church of England—Rev. W. B. Ruegg .. 4Nov
Roman Catholic—Rev. J. Brandon .. 11Nov
Roman Catholic—Rev. H. F. Gribben .. 11Nov
Roman Catholic—Rev. G. P. Harrison .. 11Nov
Roman Catholic—Rev. E. Maher 11Nov
Roman Catholic—Rev. P. G. Morris .. 11Nov
Roman Catholic—Rev. H. F. Power .. 11Nov
Roman Catholic—Rev. E. F. Roe .. 11Nov
Church of England—Rev. R. H. Clarke 11Nov
Church of England—Rev. W. Vassall, *M.A.* 11Nov
Roman Catholic—Rev. R. Walsh .. 11Nov
Church of England—Rev. A. Loughlin .. 12Nov
Presbyterian—Rev. D. L. Smith, *M.A.* 18Nov
Roman Catholic—Rev. G. E. Carruth, *M.A.* 18Nov
Roman Catholic—Rev. E. Wilcock .. 19Nov
Methodist—Rev. W. M. Cumming .. 20Nov
Church of England—Rev. D. K. Dean .. 25Nov
Church of England—Rev. H. Bursell .. 25Nov
Church of England—Rev. J. E. Miller .. 25Nov
Methodist—Rev. N. G. Dunning .. 1Dec
Presbyterian—Rev. W. L. McCombe, *B.A.* 3Dec
Church of England—Rev. R. Pratt .. 3Dec
Church of England—Rev. R. W. Bell .. 3Dec
Church of England—Rev. A. T. Clark .. 3Dec
Church of England—Rev. A. R. Fountain, *B.A.* 4Dec
Church of England—Rev. D. E. Hood .. 10Dec
Methodist—Rev. T. G. Perkins 10Dec
Church of England—Rev. H. J. L. Norman. 17Dec
Church of England—Rev. T. G. H. Robson, *M.A.* 17Dec
Church of England—Rev. A. C. Bawtree 23Dec
Church of England—Rev. N. T. Walford 30Dec

1942

United Board—Rev. F. W. Bond .. 1Jan
United Board—Rev. A. Coulthard .. 1Jan
United Board—Rev. H. N. Hanstock .. 1Jan
Methodist—Rev. M. W. Horswill .. 1Jan
Church of England—Rev. J. W. Royan.. 1Jan
Church of England—Rev. W. A. Walsh, *B.A.* 1Jan
United Board—Rev. L. V. Darvill .. 1Jan
United Board—Rev. L. V. D. Ashley .. 1Jan
Presbyterian—Rev. W. S. Morton .. 1Jan
Church of England—Rev. D. R. Broom .. 2Jan
Presbyterian—Rev. J. Nelson, M.A., *B.D.* 5Jan
Church of England—Rev. G. S. Clarke .. 5Jan
Church of England—Rev. J. G. M. Kell .. 6Jan
Roman Catholic—Rev. T. Battle.. .. 12Jan
Roman Catholic—Rev. J. Greany, *B.A.*.. 12Jan
Roman Catholic—Rev. P. O'Donoghue .. 12Jan
Roman Catholic—Rev. A. G. Prescott .. 12Jan
Roman Catholic—Rev. J. Hammond, *B.A.* 12Jan
Church of England—Rev. P. W. R. Kennedy 13Jan
Presbyterian—Rev. J. F. Park 15Jan
Church of England—Rev. E. D. Ratledge 15Jan
Church of England—Rev. M. E. Holmes 15Jan

2513

Chaplains with the relative rank of Squadron Leader—*contd.*

Church of England—Rev. D. S. R. Brown 16Jan
Church of England—Rev. E. F. H. Dunnicliff 20Jan
Church of England—Rev. F. G. W. W. Heydon 20Jan
Church of England—Rev. C. D. Hulbert 20Jan
Church of England—Rev. S. P. Hutton .. 20Jan
Church of England—Rev. J. P. S. Mathers, *M.A.* 20Jan
Methodist—Rev. J. Parker 21Jan
Church of England—Rev. D. H. Hallett, *B.A.* 22Jan
Church of England—Rev. O. C. Goold .. 27Jan
Church of England—Rev. F. G. Ralph .. 27Jan
Church of England—Rev. E. G. Easton .. 28Jan
Presbyterian—Rev. W. G. Sinclair, *B.A.* 29Jan
Church of England—Rev. S. H. Atherley 30Jan
Church of England—Rev. J. A. H. Scutt 30Jan
Church of England—Rev. S. Whitehead 7Feb
Church of England—Rev. H. G. Fores .. 9Feb
Church of England—Rev. T. F. Charlton 9Feb
Church of England—Rev. H. T. Wisdom *M.A.* 9Feb
Church of England—Rev. M. Wilkinson, *M.A.* 10Feb
Methodist—Rev. F. W. J. Cottrell .. 10Feb
Church of England—Rev. J. H. H. Williams 14Feb
Church of England—Rev. G. G. Warrington, *B.A.* 16Feb
Presbyterian—Rev. A. E. Dalton, *B.A.* 17Feb
United Board—Rev. A. E. Evans, *B.A.* 17Feb
United Board—Rev. H. B. Miner, *B.D.* 17Feb
Presbyterian—Rev. W. R. C. Joyce .. 17Feb
Church of England—Rev. K. N. Crisford, *M.A.* 18Feb
Church of England—Rev. S. B. Babbage, *M.A.* 23Feb
Church of England—Rev. R. G. C. Moore 24Feb
Church of England—Rev. B. S. Langmaid, *B.A.* 24Feb
Presbyterian—Rev. R. Campbell, *M.A.* 25Feb
Church of England—Rev. A. J. T. Easter 25Feb
Church of England—Rev. J. S. Must, *B.A.* 26Feb
Church of England—Rev. J. M. Underwood, *B.A.*, *B.D.* 26Feb
Church of England—Rev. R. W. Martin, *M.A.* 2Mar
Church of England—Rev. A. H. P. Fox 3Mar
Church of England—Rev. H. E. Jones, *B.A.* 3Mar
Church of England—Rev. J. S. Reaney, *B.A.* 3Mar
Methodist—Rev. F. O. Sheppard .. 3Mar
Church of England—Rev. F. C. Wintle .. 3Mar
Church of England—Rev. S. H. Cooke, *B.A.* 4Mar
Church of England—Rev. H. T. Trapp .. 9Mar
Church of England—Rev. E. G. Parke .. 10Mar

2514

Church of England—Rev. L. Bruce .. 10Mar
Church of England—Rev. C. N. Ogden .. 12Mar
Church of England—Rev. T. J. C. Ford, *M.A.* 13Mar
Church of England—Rev. D. C. H. Michell, *LL.B.* 17Mar
Methodist—Rev. J. H. Robinson .. 19Mar
United Board—Rev. H. W. Gurney .. 20Mar
United Board—Rev. R. D. Saunders, *B.A.* 21Mar
Church of England—Rev. J. A. E. Rutherford 24Mar
Church of England—Rev. D. R. Tassell 24Mar
Church of England—Rev. W. R. Rodda 24Mar
Methodist—Rev. H. J. Christian, *B.D.* .. 1Apr
Methodist—Rev. E. A. Ellis 1Apr
Methodist—Rev. C. E. Ward 1Apr
Methodist—Rev. J. R. Ridley, *B.A.*, *B.D.* 1Apr
Church of England—Rev. W. R. Lewis .. 1Apr
Methodist—Rev. J. C. Morton 1Apr
Methodist—Rev. D. G. Thomas 3Apr
Church of England—Rev. G. I. F. Thomson 7Apr
Methodist—Rev. E. A. P Attwater, *B.D.* 8Apr
United Board—Rev. D. R. Green, *B.A.* .. 8Apr
Methodist—Rev. J. Heaven .. 9Apr
Roman Catholic—Rev. W. P. Russell .. 9Apr
Roman Catholic—Rev. J. E. Rowland .. 9Apr
Roman Catholic—Rev. H. Prescott .. 9Apr
Roman Catholic—Rev. J. J. Grimbaldeston 9Apr
Roman Catholic—Rev. B. C. Ellison .. 9Apr
Roman Catholic—Rev. G. J. Corboy .. 9Apr
Roman Catholic—Rev. A. Tunn 9Apr
Church of England—Rev. M. C. Donald 14Apr
Church of England—Rev. V. P. Howells 14Apr
Church of England—Rev. V. P. Sherwood 14Apr
Church of England—Rev. L. A. Williams 14Apr
Church of England—Rev. W. T. Boyd .. 14Apr
Presbyterian—Rev. M. M. Corner, *M.A.*, *B.D.* 15Apr
Presbyterian—Rev. T. L. Cox 15Apr
United Board—Rev. S. V. Ward 15Apr
Church of England—Rev. C. M. Wedgwood 16Apr
Presbyterian—Rev. C. Corker, *B.A.* .. 22Apr
Presbyterian—Rev. T. F. Gibb, *M.A.*, *B.D.D.* 22Apr
Church of England—Rev. D. Nicholas .. 27Apr
Church of England—Rev. C. E. C. Brinkworth 30Apr
Presbyterian—Rev. G. F. H. Wynne, *B.A.* 30Apr
Church of England—Rev. G. R. Cooper .. 30Apr
Church of England—Rev. J. S. Walton .. 30Apr
Presbyterian—Rev. G. E. Cromey, *B.A.*, *B.D.* 1May
Church of England—Rev. E. M. Johnson 1May
Methodist—Rev. L. E. Sanders 1May
Presbyterian—Rev. A. A. Hamilton, *M.A.*, *B.D.* 1May

2515

Chaplains with the relative rank of Squadron Leader—*contd.*

United Board—Rev. T. Williams, *B.A.* .. 1May
Church of England—Rev. A. G. Barker, .. 5May
Church of England—Rev. R. A. Mountford 5May
Church of England—Rev. A. S. Berey .. 12May
Methodist—Rev. K. J. Holt, *B.D.* .. 15May
United Board—Rev. F. H. Wiseman .. 17May
Church of England—Rev. R. J. Davies, *B.A.* 26May
Church of England—Rev. L. A. Gibson, *B.A.* 26May
Church of England—Rev. W. N. Metcalfe, *B A.* 26May
Church of England—Rev. D. N. Bowers 27May
Church of England—Rev. J. C. Armes, *B.A.* 1June
Church of England—Rev. A. L. Crockett 1June
Church of England—Rev. J. M. Cameron 1June
Roman Catholic—Rev. E. W. Daly .. 2June
Roman Catholic—Rev. A. W. Holmes .. 2June
Roman Catholic—Rev. J. J. Kennedy .. 2June
Roman Catholic—Rev. J. Marquis .. 2June
Roman Catholic—Rev. J. P. O'Meara .. 2June
Jewish—Rev. E. Cashdan, *M.A.* 8June
Church of England—Rev. M. G. Larkin .. 9June
Church of England—Rev. M. A. Clark .. 9June
Church of England—Rev. D. R. Feaver .. 29June
Church of England—Rev. W. Goddard .. 1July
Church of England—Rev. J. T. Harrison, *M.A.* 1July
Church of England—Rev. G. W. McLane, *B.A.* 1July
Church of England—Rev. P. E. Handley, *M.A.* 7July
United Board—Rev. K. E. Hyde .. 14July
Church of England—Rev. R. L. McCulloch 15July
Church of England—Rev. J. B. Jones, *B.A.* 21July
Presbyterian—Rev. W. P. Howat, *M.A.*, *B.D.* 21July
Presbyterian—Rev. I. Simpson, *M.A.* .. 21July
Church of England—Rev. S. B. Calver .. 28July
Roman Catholic—Rev. J. T. Carberry .. 28July
Roman Catholic—Rev. T. Freyne .. 28July
Roman Catholic—Rev. A. J. Friel .. 28July
Roman Catholic—Rev. B. C. MacCloskey 28July
Roman Catholic—Rev. J. P. McAulay *B.A.* 28July
Roman Catholic—Rev. C. J. Moriarty .. 28July
Roman Catholic—Rev. R. Peek 28July
Roman Catholic—Rev. J. Pigott, *B.A.* .. 28July
Church of England—Rev. A. W. Taylor .. 28July
Church of England—Rev. A. F. Corrall .. 1Aug
Church of England—Rev. W. H. P. Hills, *B.A.* 3Aug
Church of England—Rev. T. H. Bowen, *M.A.* 4Aug
Church of England—Rev. R. E. E. Walker 4Aug

2516

Methodist—Rev. R. H. L. Lamb, *B.A.* .. 5Aug
United Board—Rev. L. C. D. Elliott .. 5Aug
United Board—Rev. J. Stewart, *M.A.*, *B.D.* 11Aug
Methodist—Rev. H. W. Langham .. 11Aug
Church of England—Rev. R. T. Little .. 11Aug
Methodist—Rev. A. Heyes 18Aug
Church of England—Rev. T. L. Weatherhead, *B.A.* 18Aug
United Board—Rev. N. H. Hurst, *B.A.* 24Aug
Church of England—Rev. E. A. Dentith 27Aug
Church of England—Rev. G. F. Wilde .. 27Aug
Methodist—Rev. G. H. Daniels 1Sept
Methodist—Rev. C. E. Heap, *B.A.* .. —
Church of England—Rev. R. M. Taylor .. 1Sept
Methodist—Rev. H. M. Rattenbury .. 2Sept
Church of England—Rev. J. K. Page .. 7Sept
Methodist—Rev. S. A. Eddy 8Sept
Church of England—Rev. S. D. A. Kilmister, *B.A.* 8Sept
Church of England—Rev. L. Moore, *B.A.* 8Sept
United Board—Rev. I. E. Newell, *M.A.* 16Sept
Church of England—Rev. D. Cleasby .. 1Oct
Church of England—Rev. C. G. Hooper, *B.A.* 1Oct
Methodist—Rev. H. J. Allner 6Oct
United Board—Rev. G. J. Matthews .. 6Oct
Presbyterian—Rev. I. W. M. Taylor .. 6Oct
Methodist—Rev. A. Thornber 6Oct
Church of England—C. H. Butler .. 6Oct
United Board—Rev. S. J. H. Gadsden .. 6Oct
Roman Catholic—Rev. O. J. Earle .. 12Oct
Church of England—Rev. H. W. Guinness 12Oct
Roman Catholic—Rev. J. A. McShane .. 12Oct
Roman Catholic—Rev. M. J. O'Mahon .. 12Oct
Roman Catholic—Rev. N. Prior 12Oct
Roman Catholic—Rev. B. J. Riordan .. 12Oct
Roman Catholic—Rev. J. J. Winstanley, *B.A.* 12Oct
Church of England—Rev. E. K. Cross .. 13Oct
Church of England—Rev. E. Keble, *B.A.* 20Oct
Church of England—Rev. R. T. Jourdain 20Oct
Church of England—Rev. C. W. W. Banner, *B.A.* 27Oct
Church of England—Rev. E. V. Cook .. 3Nov
Church of England—Rev. G. P. Bodle .. 6Nov
Church of England—Rev. E. Arden .. 10Nov
Presbyterian- Rev. W L. Stewart .. 12Nov
United Board—Rev. C. E. Wright .. 12Nov
Church of England—Rev. R. J. M. Amphlett 17Nov
Church of England—Rev. B. T. Croft .. 17Nov
Church of England—Rev. G. E. Deane, *B.D.* 17Nov
Methodist—Rev. A. H. Fenn 17Nov
Church of England—Rev. J. S. N. Goodliffe 17Nov
Methodist—Rev. A. Whitmore 17Nov
Church of England—Rev. C. E. W. Bellingham 23Nov
Presbyterian—Rev. K. Slack, *B.A.* .. 24Nov
Roman Catholic—Rev. J. A. G. Ashworth 24Nov
Roman Catholic—Rev. D. Bagnall .. 24Nov

2517

Chaplains with the relative rank of Squadron Leader—

contd.

1942

Roman Catholic—Rev. A. C. H. Bowler, *B.A.* 24Nov
Roman Catholic—Rev. J. Burke, *B.A., Doc. Mus.* 24Nov
Roman Catholic—Rev. W. P. Henry .. 24Nov
Roman Catholic—Rev. R. G. James, *D.T.* 24Nov
Roman Catholic—Rev. C. L. Keegan, *B.A.* 24Nov
Roman Catholic—Rev. W. R. Kelly .. 24Nov
Roman Catholic—Rev. W. J. McShane .. 24Nov
Roman Catholic—Rev. E. F. O'Doherty, *D.A.* 24Nov
Church of England—Rev. A. T. Burden .. 24Nov
Church of England—Rev, E. R. D'Arcy-Hutton 27Nov
Church of England—Rev. G. A. P. Cooper 1Dec
Church of England—Rev. A. T. Bartlett.. 1Dec
Presbyterian—Rev. E. Jones, *B.A.* .. 8Dec
United Board—Rev. J. N. Oates.. .. 9Dec
Church of England—Rev. B. W. Hersey.. 11Dec
Church of England—Rev. R. J. Critchley 15Dec
Roman Catholic—Rev. W. M. Cunhane .. 22Dec
Roman Catholic—Rev. J. F. McEnnis .. 22Dec
Roman Catholic—Rev. F. J. McGlade .. 22Dec
Roman Catholic—Rev. B. Norton .. 22Dec
Church of England—Rev. G. V. Syer .. 22Dec
Presbyterian—Rev. G. S. Cameron, *B.A.* 30Dec

1943

Church of England—Rev. P. W. Dorman 1Jan
Methodist—Rev. C. T. R. Haswell .. 1Jan
Church of England—Rev. J. G. Sandford 1Jan
Church of England—Rev. A. H. M. Steele 1Jan
Church of England—Rev. F. J. Costeloe, *B.A.* 1Jan
Methodist—Rev. G. Emerson 1Jan
Methodist—Rev. E. P. Richardson .. 1Jan
Church of England—Rev. D. M. A. K. Roberts 1Jan
Church of England—Rev. S. J. Matthews 11Jan
Church of England—Rev. E. L. P. Evans 12Jan
Church of England—Rev. A. T. Goodrich 14Jan
Church of England—Rev. J. H. S. Burton, *M.A.* 15Jan
Church of England—Rev. R. C. O. Goodchild 18Jan
Church of England—Rev. W. H. Watterson 19Jan
Church of England—Rev. R. D. Shorten . 19Jan
Church of England—Rev. R. J. Richards 19Jan
Presbyterian—Rev. I. MacTaggart, *M.A., B.D.* 28Jan

2518

United Board—Rev. E. W. McKeeman, *M.A., B.D.* 1Feb
Church of England—Rev. E. C. Lake .. 1Feb
Methodist—Rev. P. E. Morton-George, *M.A.* 5Feb
Methodist—Rev. E. G. Davies 19Feb
Roman Catholic—Rev. F. C. Hanson .. 22Feb
Roman Catholic—Rev. P. J. MacSweeney 22Feb
Roman Catholic—Rev. V. J. M. Matthews 22Feb
Roman Catholic—Rev. M. A. O'Keefe .. 22Feb
Roman Catholic—Rev. J. Wallace .. 22Feb
Roman Catholic—Rev. P. J. D. Wylde .. 22Feb
Church of England—Rev. G. R. Garrigan 1Mar
Church of England—Rev. J. A. D. Owen, *B.Sc.* 1Mar
Church of England—Rev. R. O. Tasker, *B.A.* 1Ma
Methodist—Rev. E. Naylor 1Mar
Church of England—Rev. A. G. L. Smith 2Mar
Church of England—Rev. C. Simmonds .. 8Mar
Church of England—Rev. C. D. Blencoe, *B.A.* 10Mar

2519–2525

Advisory Board on Chaplaincy Services

Air Marshal Sir Bertine Sutton, *K.B.E., C.B., D.S.O., M.C.* (*Air Member for Personnel*) (*Chairman*).

Rev. M. H. Edwards, *O.B.E., B.A., K.H.C.* (*Chaplain-in-Chief representing the Church of England*).

The Right Rev. Bishop J. Dey, *D.S.O.* (*Chaplain, R.A.F., retired*) (*representing Roman Catholic Church*).

Rev. M. E. Aubrey, *C.H., M.A.* (*representing the United Navy, Army and Air Force Board of Baptist and Congregationalist Churches*).

Rev. J. Firth, *M.C.* (*representing the Methodist Church*).

Rev. W. J. Sym, *M.B.E., B.D.* (*representing the Church of Scotland*).

Rev. J. G. Morton, *M.A., H.C.F.* (*Joint representative of the Presbyterian Churches of England, Wales and Ireland*).

Army Chaplain in charge of the Jewish Interests in the Air Force

Rabbi Dayan M. Gollop, *T.D., B.A.*, 13, Fawley Road, West Hampstead, N.W.6.

Hon. Representative of the Chaplain-in-Chief at Oxford University

Rev. D. B. Porter, *M.A.*, Highfield Vicarage, Oxford.

Hon. Representative of the Chaplain-in-Chief at Cambridge University

Rev. G. W. J. Gregson, *B.A.*, St. Paul's Vicarage, Cambridge.

LEGAL BRANCH

Group Captain

Harnett, E. St. C. *C.B.E.* § 4Sept39

Wing Commanders

Grantham, W. I. § (*t*) 4Sept39
Walmsley, J. B., *D.F.C.* § (*t*) 4Sept39

Squadron Leaders

Shurlock, H. H. M. § (*w. 15 April 40*) (*t*) 30Sept39
Somerhough, A. G. C. § (*w. 3 August 41*) (*t*) 17Jan40
Barnett, O. C. (*t*) 15Mar41
White, C. M. (*t*) 1Apr41
Elam, H. (*t*) 1Apr41
Duveen, C. H. (*t*) 1Apr41
Gorman, W., *K.C.* (*t*) 1Apr41
Andrew, W. M. (*t*) 1Apr41
Casey, H. J. *M.C.* (*t*) 1Apr41
Noble, R. M. H. (*t*) 3Oct41
Grech, W. (*t*) 1Dec41
Trounson, E. M. (*t*) 1Jan43
Walford, A. A. (*t*) 1Jan43

Flight Lieutenants

Clements, J. W. P. 3Jan40
Prichard, W. A., *M.C.* 3Apr40
Pensotti, C. J. T. 8Apr40
Griffith, H. R., *M.A.* 9Apr40
Burge, J. C. G. 9Dec40
Woodley, R. 12Feb41
Macaulay, I. A. 1Apr41
Bouchet, C. T. T. R. 13May41
Currie, G. B. H. 15July41
Leonard, J. C. B.-W. 18Aug41
Stansfield, J. W. 21Aug41
Munro, W. B. 18June42
Ussher, W. D. D. **P.** 3Dec42
Searl, F. St. L. **P.** 22Dec42

SUPPLEMENTARY LIST

Wing Commander

I. Domville, J. P. *M.B.E.* § (*Lt., R.A.R.O.*) (*w*) 17Dec42

Squadron Leaders

Harrison, F. H. A., *O.B.E.* § (*Capt., R.A.R.O.*) 25Oct37
Cuming, A. C. § (*t*) 15Apr40
I. Sofiano, V. J., *M B.E.* § (*w*) 18Apr41

Flight Lieutenants

Whitfield, M. V. § (*2nd Lt., The Queen's Own Cameron Highlanders, S.R.*) (*w*) 9Oct39
I. Dawson - Shepherd, H. K. § (*w*) **P.** 9Oct40
Williamson, W. E. § (*w*) 1Jan41
Macdonald, J. G. § (*w*) 1Jan41

Flying Officer

Fischer-Sobell, J. O. § 20Oct38

ASSISTANT PROVOST MARSHAL

Squadron Leader

Richdale, C. R. 23Feb39

DIRECTORS OF MUSIC

Squadron Leader

O'Donnell, R. P., *M.V.O., Hon. R.A.M., p.s.m.* § 2Aug36

Flying Officers

Sims, A. E. *M.B.E., L.R.A.M., A.R.C.M.* § 14July38
Ward, C. L. P. § 1Apr41

R.A.A.F. OFFICERS ON EXCHANGE WITH R.A.F.

General Duties Branch

Seniority

Air Commodore

Cole, A. T., *C.B.E., D.S.O., M.C., D.F.C.* (*actg. Air Vice-Marshal 15 October, 42*) 1Dec39

Wing Commander

Murdoch, A. M. 1Jan41

Seniority

Squadron Leaders

Cox, R. H. 1Jan41
Howson, P. W. 1Oct41

Seniority

Flight Lieutenants

Collings, L. E. June40
Campbell, I. L. 1Sept40

Equipment Branch

Seniority

Wing Commander

Acton, H. G. 1Sept40

Seniority

Squadron Leader

Mulligan, G. P. R. 1June40

ROYAL AIR FORCE REGIMENT

Wing Commander

1942

Jarvis, A. G., *O.B.E.*, (*t*) *A.F.C.* 1Sept

Squadron Leaders

1941

Mein, L. G. (*w*) 1July
Harvey, C. E. ¶ (*t*) 1Dec
Barnes, J. A. (*t*) 1Dec
Latter, F. A. (*t*) 1Dec
Alsop, H. 27Dec
Faulkner, P. J. 27Dec
Portal, J. L., *D.S.O.* 27Dec
Scott, F. E. 27Dec

1942

Drake, A. V. 1Jan
Melville, L. H. 5Jan
Munn, L. S. 12Jan
Renny, A. H., *M.C.* P. 19Jan
Williams, S. R. P. 21Jan
Lawrie, J. R. P. 21Jan
Beer, S. G., *M.C.* P. 23Jan
Piperno, J. H. P. 29Jan
Alexander, N. G., *M.C.* P. 29Jan
Toomey, M. A. P. 30Jan
Essell, L. M. S. P. 1Feb
Burchell, T. C. P. 1Feb
De Klee, F. B. P. 1Feb
Hamlen-Williams, D. W. P. 11Feb
Massy, D. F. (*w. 16 Oct., 42*) (*t*) 1Mar
Sheil, P. H. (*t*) 1Mar
Garrow, V. J. P. 5Mar
Bryant, C. L. P. 5Mar
Innes, R. P. 1Apr
Gibbons, L. J. P. 6Apr
Baber, J. B. P. 18Apr
Ackery, W. M., *D.F.C.* (*t*) 1June
Fry, G. I. (*w*) 6Aug
Vaughan, A. G. (*t*) 1Sept
Frogley, S. G. (*t*) 1Sept
Watson, D. A. † (*t*) 1Sept
Grace, H. G., *M.C.* (*t*) 1Sept
Lewis, C. A., *M.B.E.* (*t*) 1Sept
Maclaren, D. (*t*) 1Sept
Ellis, W. S. (*t*) 1Sept
Guggenheim, O. A. (*t*) 1Sept
Hodges, J. S. (*t*) 1Sept
Cooper, A. S. § (*t*) 1Sept
Mayhew, C. W., *M.C.* (*t*) 1Sept
Wharton, A. F. (*t*) 1Sept
Abbott, C. B. (*t*) 1Sept
Cowley, F. H. (*t*) 1Sept
Hale, M. A. (*t*) 1Sept
Hamilton H. P. (*t*) 1Sept
Fowler, A. A. W. (*t*) 1Sept
Gould, R. E. H. (*t*) 1Sept
Higgins, J. W. (*t*) 1Sept
Oliphant, T. (*t*) 1Sept
Yates, F. D. ¶ (*t*) 1Sept
Lothian, J. (*t*) 1Sept

1943

Brook, T. R. F. (*t*) 1Jan

Flight Lieutenants

1939

Hobbs, T. C., *M.C.* 1Sept

1940

Cazenove, B. de L., *M.C.* ¶ (*t*) 1Sept
Weldon, *Sir* Anthony E. W., *Bt.* (*t*) 1Sept

1941

Frith, E. L. † (*w*) 23Jan
Gordon, A. S., *M.C.* (*w*) 4Feb
May, H., *D.S.O.*, *M.C.* (*w*) 22Feb
McGrath, J. C., *M.C.* (*w*) 22Feb
Russell, A. G., *M.C.* (*w*) 1Mar
Longley, L. H. (*w*) 1Mar
Ball, L. P., *D.S.O.* (*w*) 1Mar
Allen, H., *D.S.O.* (*w*) 7Mar
Heape, R. S. (*w*) 9Apr
Cardew, H. S., *M.C.* (*w*) 5May
Fowke, J. L. (*w*) 19June
Edgley, E. E., *M.C.*, *M.M.* (*w*) 30June
Griffiths, S. W. † (*w*) 6Oct
Cantle, R. L. ‡ (*w. 17 July, 42*) (*t*) 1Dec
Lea, S. F. B. (*t*) 1Dec
Molyneux, M. H. (*w. 1 Aug. 42*) (*t*) 1Dec
Airey, G. S. (*w. 1 Aug. 42*) (*t*) 1Dec
Payne, R. T. † (*t*) 1Dec
Waters, R. C. J. † (*w*) 3Dec
Stewart, M. M. 26Dec
Curjel, A. R. G. 27Dec
Flewitt, E. 27Dec
Gummer, F. 27Dec
Harris, H. G. 27Dec
Hickman, H., *M.M.* 27Dec
Hosking, J. E. 27Dec
Sanders, W. C. 27Dec
Simpson, J. 27Dec
Warden, W. N. H. 27Dec
Smith, F. W. 27Dec

1942

Allen, W. A. 1Jan
Brine, W. 1Jan
Eden, G. B. 1Jan
Gladding, R. 1Jan
Boulton, T. C., *M.C.* 3Jan
Lindley, D. W. 5Jan
Winstanley, F. W. 5Jan
Edwards, E. W., *M.M.* 8Jan
Pethick, A. T. 8Jan
Murdoch, G. F. 12Jan
Lindsey Clark, P., *D.S.O.* 12Jan
Brown, A. F. C 14Jan
Whittam, L. C. L. 15Jan
Brockley, T. W. P. 19Jan
Keeble, R. H. L. P. 21Jan
Warner, B. P. 21Jan
Robinson, F. S. P. 21Jan
Clarke, C. N. P. 29Jan
Griffin, J. P. 29Jan
Splatt, H. J. P. 29Jan
Maddox, C. P. 29Jan
Eaden, C. L. P. 29Jan
Harries, E. R., *M.C.* P. 29Jan
Cameron, J. P. 30Jan
Harcourt, W. L., *M.C.* P. 30Jan
Moriarty, E. A. P. 30Jan
Jackson, W. P. 1Feb
Mallet, A. J. P. 1Feb
Johnson, B. P. 1Feb
Ball, C. T., *M.C.* P. 1Feb
Woods, H. V., *M.C.* P. 1Feb
Wallis-James, F. P. 1Feb
Macfarlane, J. R. P. 1Feb
Gulland, E. O. P. 9Feb
McElvenny, E. P. 9Feb
Peattie, J. B. P. 11Feb
Holmes, J. S. P. 23Feb
Greenslade, N., *M.C.*, *D.F.C.* (*t*) 1Mar
Collins, W. J. § (*t*) 1Mar
Harris, C. A., *M.B.E.* § (*t*) 1Mar
Bannerman, J. S. C., *M.C.*, *M.M.* § (*t*) 1Mar
Blatherwick, H. (*w. 12 Aug. 42*) (*t*) 1Mar
Clark, A. C. (*w. 7 July, 42*) (*t*) 1Mar
Cox, W. S. (*w. 1 Sept. 42*) (*t*) 1Mar
Ganter, W. T. (*t*) 1Mar
Killick, C. A. § (*t*) 1Mar
Cook, A. (*w. 20 July, 42*) (*t*) 1Mar
Streeter, C. A. § (*w. 11 July, 42*) (*t*) 1Mar
Collins, L. R. (*t*) 1Mar
Law, R. (*w. 12 July, 42*) (*t*) 1Mar
Neill, A. C. ¶ (*t*) 1Mar
Dean, W. S. (*w. 15 Nov., 42*) (*t*) 1Mar
Robinson, A. W. (*w. 12 July, 42*) (*t*) 1Mar
Grice, A. L. (*w. 19 Nov., 42*) 1Mar
Mann, W. (*t*) 1Mar
Dean, G. K. (*w. 10 Nov., 42*) § (*t*) 1Mar
Watkins, H. (*t*) 1Mar
Crabbe, C. W. S. ¶ (*t*) 1Mar
Lauchlan, J. P. 16Mar
Bowhill, I. H. (*t*) 1June
Lindsay, J. F. A. H., *D.C.M.*, *M.M.* (*t*) 1June
Dixon, A. N. (*w*) 11June
Warren, J. C., *M.C.*, *D.C.M.*, *T.D.* (*w*) 16June
Gem, J. H. (*w*) 18June
Bowden, F. H. (*w*) 7July
Kirk, C. G. P. (*w*) 8July

2533

Flight Lieutenants —*contd.*

1942

Fish, W. H. (*w*) 11July
Ames, H. (*w*) 11July
Downes, E. M. (*w*) 12July
Benjamin, R. N., *M.C.* (*w*) 12July
Barton, A. C. (*w*) 14July
Hay, T. W., *T.D.* (*w*) 21July
Pearson, B. C. (*w*) 21July
Adams, G. (*w*) 1Aug
Morren, J. H. (*w*) 8Aug
Grace, W. J. (*w*) 8Aug
Dickinson, P. L. (*w*) 8Aug
Jolly, H. C. (*w*) 14Aug
Mase, A. O., *O.B.E.* (*w*) 16Aug
Hawkins, H. D. (*w*) 19Aug
Smith, B. A. (*w*) 23Aug
Hyslop, I. B. (*w*) 25Aug
Pooley, B. (*w*) 28Aug
Blower, H. E. (*t*) 1Sept
Newman, H. S. (*t*) 1Sept
Bryant, T. H., *M.C.* (*t*) 1Sept
Cherry, H. W. (*t*) 1Sept
Hills, E. § (*t*) 1Sept
Ware, H. B. (*t*) 1Sept
Wharton, F. (*t*) 1Sept
Williams, J. C. (*t*) 1Sept
Hart, A. G. (*t*) 1Sept
Jobling, F. V. (*w. 29 Oct., 42*) (*t*) 1Sept
Andrews, G., *M.C.* (*t*) 1Sept
Purdy, J. L. (*t*) 1Sept
James, O. (*t*) 1Sept
Pickering, D. J. § (*t*) 1Sept
Reiss, J. M. (*w*) 1Sept
Holtby, G. N. (*t*) 1Sept
Scott, R. (*t*) 1Sept
Appleton, J., *M.C.* (*w. 1 Nov., 42*) (*t*) 1Sept
Butler, A. W. C. (*w. 20 Nov., 42*) 1Sept
Kidston, M. G. (*t*) 1Sept
Robinson, J. R. (*t*) 1Sept
Davies, T. T. (*t*) 1Sept
Clark, D'A. (*w. 11 Sept. 42*) (*t*) 1Sept
Cairns, D., *M.B.E.* (*t*) 1Sept
Sheridan, D. J. (*t*) 1Sept
Wilson, W. G., *M.C.* (*w. 3 Sept. 42*) (*t*) 1Sept
Bell, R. (*t*) 1Sept
Godfrey, K. W. (*t*) 1Sept
Wagstaff, B. H. § (*t*) 1Sept
Hammond, W. W. (*t*) 1Sept
Rapson, G. F. E., *D.S.O.* (*t*) 1Sept
Sutherland, A., *M.C.* (*w. 3 Sept. 42*) (*t*) 1Sept
Page, F. H. (*t*) 1Sept
Franklin, H. § (*t*) 1Sept
Ermen, G. B. (*t*) 1Sept
Smith, J. (*t*) 1Sept
Waldy, E. G. (*t*) 1Sept
Loise. W. H, *O.B.E.* (*t*) 1Sept
Tanner, F. J. A. (*t*) 1Sept
Willington, D. E. (*t*) 1Sept
Crossley, L. (*w*) 1Sept
Warry, J. G. (*t*) 1Sept

2534

Brunner, P. O'B. (*t*) 1Sept
Wood, H. W. (*t*) 1Sept
Browning, C. E., *D.S.O.* (*t*) 1Sept
Robinson, H. N. (*w.*) (*25 Sept. 42*) (*t*) 1Sept
Wallace, R. D. § (*t*) 1Sept
Cull, B. M. (*w. 6 Oct., 42*) (*t*) 1Sept
Deag, J. S. § (*w. 12 Nov., 42*) (*t*) 1Sept
Cannon, A. T., *O.B.E., T.D.* (*w. 18 Nov., 42*) (*t*) 1Sept
Slee, M. J. (*t*) 1Sept
Walsh, P. G. (*t*) 1Sept
Marwood, H. § (*t*) 1Sept
Gordon, M. (*t*) 1Sept
Little, T. H. (*t*) 1Sept
Manlove, J. E. D. (*t*) 1Sept
Dolman, A. F. S. (*t*) 1Sept
Barclay, W. J., *M.C.* (*w. 1 Sept. 42*) (*t*) 1Sept
Briggs, E. H., *M.C.* (*t*) 1Sept
Chaffer, R. (*t*) 1Sept
Howell, H. L. (*t*) 1Sept
Lilley, H. V. (*t*) 1Sept
Suffolk, F. F. (*t*) 1Sept
Arnold, C. (*t*) 1Sept
Beckett, A. C. (*t*) 1Sept
Hinton, P. R. (*t*) 1Sept
Knight, H. G. (*t*) 1Sept
Smith, C. L. (*w*) 1Sept
Whittle, R. V. (*t*) 1Sept
Anning, H. B. (*t*) 1Sept
Calton, P. A., *M.C.* (*t*) 1Sept
Wright, T. C., *M.C.* (*t*) 1Sept
Boughen, J. T., *D.C.M.* (*t*) 1Sept
Kennedy, W. T. (*t*) 1Sept
Millington, G. (*t*) 1Sept
Mullings, J. R., *O.B.E.* (*t*) 1Sept
Pincott, F. S. (*t*) 1Sept
Smith, H. C. (*t*) 1Sept
Newman, A., *M.C., D.F.C.* (*t*) 1Sept
Gow, W. G. (*t*) 1Sept
Sketch, H. J. (*t*) 1Sept
Somerville, J. A. H. B. (*w. 1 Oct., 42*) (*t*) 1Sept
Fairweather, C. W. (*t*) 1Sept
Horsley, R. G. C. (*t*) 1Sept
Smith, J. S. (*t*) 1Sept
Slade, E. B. (*w. 8 Oct., 42*) (*t*) 1Sept
Pratt, W. P. (*t*) 1Sept
Dudley, J. J. P., *G.M.* (*t*) 1Sept
Greaves, R. A. (*t*) 1Sept
Kelly, J. H. McG. (*t*) 1Sept

2535

Glossop, C., *M.C.* (*t*) 1Sept
Bishop, B. E. (*t*) 1Sept
Crayden, A. E. (*t*) 1Sept
Rayment, C. L. (*t*) 1Sept
Symons, L. S. (*t*) 1Sept
Alexander, I. C. (*t*) 1Sept
Cook, R. H. (*t*) 1Sept
Eldridge, E. L. (*t*) 1Sept
Flint, F. N. La F. (*w. 1 Dec., 42*) (*t*) 1Sept
Heard, G. T., *M.C.* (*t*) 1Sept
Newton, P. J. (*t*) 1Sept
O'Kelly, J. H. W. (*t*) 1Sept
Simond, E. C. (*t*) 1Sept
Baker, G. S. (*t*) 1Sept
Bray, N. N. E., *O.B.E., M.C.* (*t*) 1Sept
Cant, A. W., *D.C.M.* (*t*) 1Sept
Craig-Adams, R. L. (*t*) 1Sept
Higgett, A. W. (*t*) 1Sept
Lyng, W. (*t*) 1Sept
Muscat, C. A., *M.C.* (*t*) 1Sept
Wilkinson, C. W. (*t*) 1Sept
Collison, H. (*t*) 1Sept
Guye, D. (*t*) 1Sept
Nash, R. W. (*t*) 1Sept
Statham, H. R. § (*t*) 1Sept
Wells, A. A. J. (*t*) 1Sept
Owden, H. B. (*t*) 1Sept
Chapman, R. R. § (*t*) 1Sept
Brook, G. S. (*t*) 1Sept
James, R. F. (*t*) 1Sept
Watney, J. D. P. (*t*) 1Sept
Beaumont, R. S. (*t*) 1Sept
Briggs, C. (*t*) 1Sept
Dolby, J. (*t*) 1Sept
Roach, J. N. (*t*) 1Sept
Edwards, W. B., *O.B.E., M.C.* (*t*) 1Sept
Walker, F. (*t*) 1Sept
Langham, A. C. (*t*) 1Sept
Carrie, A. M. (*t*) 1Sept
Carrie, A. L. (*t*) 1Sept
Evans, C. L., *M.C.* (*t*) 1Sept
Louden, T. H. (*t*) 1Sept
Whitehead, E. (*t*) 1Sept
Page, R. M. (*w. 1 Oct. 42*) (*t*) 1Sept
Swift, E. J. (*t*) 1Sept
Usher-Smith, F. H. (*t*) 1Sept
Fradd, F. H. (*t*) 1Sept
Taylor, C. (*t*) 1Sept
Brown, J. W. (*t*) 1Sept
Lowell, G. E. (*t*) 1Sept
Gill, J. A. (*t*) 1Sept
Segar-Owen G. J. S. (*t*) 1Sept

2536 | 2537 | 2538-2541

Flight Lieutenants
—contd.

1942

Sheppard, C. A. F. (*t*) 1Sept
Tarry, T. J. (*t*) 1Sept
V.C. Wallace, S. T. D. (*t*) 1Sept
Wilkinson, G. H. (*t*) 1Sept
Thompson, F. B. (*w. 30 Nov., 42*) (*t*) 1Sept
Richards, R. W. A. (*w*) 3Oct
Adshead, H. W., *M.C.* (*w*) 20Oct
V.C. Palmer, F. W., *M.M.* (*w*) 6Nov
Aldridge, L. H. (*w*) 7Nov
Jones, T. B. (*w*) 22Nov
Crowhurst H. (*t*) 1Dec
Graham, S. K. (*w*) 22Dec

1943

Oliphant, J. L. McI. (*t*) 1Jan
Denny, J. L. P., *M.C.* (*t*) 1Jan
Arrowsmith, P. H. § (*t*) 1Jan
Hughes, A. O. (*t*) 1Jan
Kelly, R. F. (*t*) 1Jan
Fleming-Smith, R. F. (*t*) 1Jan
Bowie, J. D. G. (*t*) 1Jan
Doward, C. G. (*t*) 1Jan
Park, E. B. (*t*) 1Jan
Lowe, R. O. (*t*) 1Jan
Pullum, E. C. R. (*t*) 1Jan
Moll, J. W. (*t*) 1Jan
Humphries, H. § (*t*) 1Jan
Edwards, H. (*t*) 1Jan
Welham, B. M. (*t*) 1Jan
Arnott, F. (*t*) 1Jan
Stuart L. M. (*t*) 1Jan
Coate, W. O. (*t*) 1Jan
Proger, G. W. (*t*) 1Jan
St. George-Taylor, E. V. (*t*) 1Jan
Coail, D. (*t*) 1Jan
Bowcock, P. (*t*) 1Jan
Hutchings, C. G. (*t*) 1Jan
Debenham, H. C. (*t*) 1Jan
O'Grady, J. R., *M.C.* (*t*) 1Jan
Donaldson, A. (*t*) 1Jan
Saunders, W. J. B. (*t*) 1Jan
Garner, R. H. A. (*t*) 1Jan

2542

Flying Officers

1940

Power, T. C. § (*w*) 10July
Ware, E. J. § (*w*) 10July
Ford, E. L. † (*w*) 16Aug
Buller, E. T., *M.C.* (*w*) 1Oct
Walter, F. W., *M.C.* (*w*) 11Oct
Grierson, D. F., *M.B.E.* (*w*) 15Oct

1941

Lightfoot, G. W. (*w*) 23Jan
Brooks, W. V., *M.C.* (*w*) 26Jan
Thomas, A. B. W. (*w*) 1Feb
Donovan, N. B. S., *M.C.* § (*w*) 9Mar
Bond, G. H. (*w*) 1Apr
Badger, R. (*w*) 1Apr
de Moyse Bucknall, S. P. B. (*w*) 10Apr
Sagar, N. H., *D.C.M.* (*w*) 19Apr
Cockayne, M. H. D. (*w*) 20Apr
Turrell, B. A., *M.C.* § (*w*) 21Apr
Spedding, F. B., *M.C.* (*w*) 26Apr
Jarvis, C. H. (*w*) 1May
Goodman, A. T. (*w*) 1May
Philip, G. M., *D.S.O.*, *M.C.* (*w*) 10May
Croucher, B. L. § (*w*) 22May
Neill, M. M. de V. H. (*w*) 30May
Fraser, A. H. (*w*) 3June
Milward, J. H. (*w*) 10June
Gibbons, J. F., *M.C.* (*w*) 13June
Ross, L. A. M. (*w*) 17June
Vick, J. W. (*w*) 19June
Reinke, G. J. (*w*) 20June
Perrin, J., *M.C.* (*w*) 27June
Unett, W. H. de W. (*w*) 27June
Biggs-Davison, J. N. (*w*) 28June
Stock, A. T. (*w*) 28June
Orrell, J., *M.C.* (*w*) 29June
Ferris, F. G. (*w*) 1July
Halls, F. S. (*w*) 1July
Howe, W. S. (*w*) 1July
Jones, C. B. (*w*) 1July
Lester, J. (*w*) 1July
Mumford, J. J. (*w*) 1July
Thomas, A. (*w*) 1July
Wells, R. S. P., *M.C.* (*w*) 1July
Whiteley, B. F., *D.C.M.* (*w*) 1July
Williamson, J. *D.C.M.*, *M.M.* (*w*) 1July
Caton S. O. (*w*) 2July
Cockrill, O. H., *T.D.* (*w*) 2July
Somerville, J. A. H. B. (*w*) 2July
Williams, E. C., *M.C.* (*w*) 3July
Kelly, M. (*w*) 5July
Evans, F. W. (*w*) 5July
Durrant, R. T., *M.C.* (*w*) 8July
Fry, G. B. (*w*) 10July

2543

Wilton, C. H. (*w*) 12July
McCubbin, J. S. (*w*) 17July
Smith, L. H. (*w*) 18July
Willson, A. (*w*) 19July
Luxton, W. J., *M.B.E.* (*w*) 23July
Bardsley, E. W. S. (*w*) 23July
Arblaster, W., *M.C.* (*w*) 24July
Gale, C. H. § 30July
Page, J. D. (*w*) 1Aug
Bateman, A. V. (*w*) 6Aug
Baker, W. T. (*w*) 9Aug
Tansley, W. M. S. (*w*) 10Aug
Scoones, T. C., *M.C.* (*w*) 14Aug
Coster, C. W. (*w*) 15Aug
Green, L. L., *D.S.O.*, *M.C.* (*w*) 15Aug
Higgs, L. G. (*w*) 18Aug
Allden, J., *M.C.* (*w*) 19Aug
Clayton, A. H. (*w*) 21Aug
Cave, S. H. (*w*) 27Aug
Murray, J. W. E. (*w*) 28Aug
Adams, A. E. St. J. (*w*) 29Aug
Carlisle, F. W. (*w*) 2Sept
Cattell, G. H. G. (*w*) 3Sept
Nicholas, E. N. (*w*) 4Sept
Roberts, E. J. A. (*w*) 4Sept
Scott, H. G. (*w*) 6Sept
Dickinson, A., *M.C.* (*w*) 12Sept
Huntingdon, J. R. (*w*) 12Sept
Meeson, L. (*w*) 18Sept
Murray, W. J. R., *M.M.* (*w*) 18Sept
Van Gruisen, H. (*w*) 19Sept
Quye, R. V. (*w*) 20Sept
Robertson, K. W. J. (*w*) 20Sept
Porter, W. J. (*w*) 21Sept
Blackhurst, J. H. (*w*) 24Sept
Randall, N. G. (*w*) 24Sept
Smith, H. M. (*w*) 24Sept
May, E. H. (*w*) 28Sept
Paul, R. J. (*w*) 30Sept
Christopher, F. G. (*w*) 1Oct
Carter, E. G. W., *D.S.O.* (*w*) 3Oct
Martin, N. A. (*w*) 3Oct
Crook, A. J. (*w*) 4Oct
Bird, F. G. (*w*) 5Oct
Bland, H. W. (*w*) 5Oct
Coates, P. A. (*w*) 5Oct
Storie, R. (*w*) 5Oct
Swynnerton, F. R. (*w*) 5Oct
Harland, C. C., *M.C.* (*w*) 6Oct
Davis, W. H. R. (*w*) 7Oct

2544

Baxter, G. V. (*w*) 7Oct
Howles, E. W. (*w*) 8Oct
Webber, F. C. (*w*) 8Oct
Robinson, E. R. (*w*) 9Oct
Jones, O. T., *M.C.* (*w*) 10Oct
Spink, L. R. (*w*) 10Oct
Ratut, H. I. (*w*) 14Oct
Clark, A. W. (*w*) 17Oct
Anderson, H. (*w*) 18Oct
Sibun, L. C. (*w*) 18Oct
Bartlett, H. W. (*w*) 20Oct
Wilkinson, R. C. (*w*) 21Oct
McMahon, D. D. (*w*) 22Oct
Adshead, H. W., *M.C.* (*w*) 23Oct
Rounding, C. M. (*w*) 23Oct
Corben, F. N. (*w*) 30Oct
Child, W. J. G. H., *M.C.* (*w*) 31Oct
Ezekiel, V. D. O. (*w*) 1Nov
Shaw, C. (*w*) 1Nov
Barber, E. H. (*w*) 4Nov
Pendleton, J. W. W. L. (*w*) 4Nov
Dughton, H. R. (*w*) 4Nov
Samuelson, G. W. (*w*) 5Nov
East, E. C. (*w*) 7Nov
Hamilton-Smythe, A.F. (*w*) 8Nov
Moffatt, T. J. (*w*) 8Nov
Simmons, F. (*w*) 9Nov
Gould, F. R. P. 12Nov
Law, J. L. (*w*) 22Nov
Smith R. L. P. 22Nov
Ross, J. M., *M.C.* (*w*) 23Nov
Anderson, F. C. (*w*) 29Nov
Crowther, R. K. (*w*) 29Nov
Andreae, L. W. (*w*) 6Dec
Ballantine, C. L. (*w*) 6Dec
Rowsell, H. S. (*w*) 6Dec
Cockburn, S. G. (*w*) 13Dec
Austin, L. E. B. (*w*) 14Dec
Green, R. H. (*w*) 21Dec
Elliott, G. E. § P. 24Dec
Ward, H. D. § P. 24Dec
Budd, F. W. (*w*) 27Dec
Coates, C. C. (*w*) 27Dec
Hanford, C. E. (*w*) 27Dec
Rogers, J. E., *M.C.* 27Dec

1942

Barrow-Dowling, T., *M.C.* (*w*) 3Jan
Gaudion, S. A. (*w*) 3Jan
Greenep, C. L. (*w*) 3Jan
Isitt, S. C. R. (*w*) 3Jan
Walker, P. L. T. (*w*) 3Jan
Wood, A. B. (*w*) 3Jan

2545

Flying Officers
—contd.

Bicknell, A. C. (*w*) 10Jan
Bristow, W. H. (*w*) 10Jan
Clarke, J. (*w*) 10Jan
Dodd, A. A. (*w*) 10Jan
Hargreaves, G. H. (*w*) 10Jan
Stapylton, J. M. (*w*) 10Jan
Straight, R. M. (*w*) 10Jan
Halsey, W. C. (*w*) 17Jan
Worters, C. C. (*w*) 17Jan
Clover, R. H. (*w*) 21Jan
Dickinson, F. P., *M.C.* (*w*) 24Jan
Johnson, D. G. (*w*) 24Jan
Smith, S. L., *M.C.* P. 30Jan
Clement, J. *M.C.* (*w*) 31Jan
Knight, S. J. (*w*) 31Jan
Hanby, G. R. P. 31Jan
Rosie, J. P. 1Feb
Baker, H. P. 1Feb
Mann, G. W. P. 1Feb
Little, A. F., *M.M.* P. 1Feb
Rowatt, J. P. 1Feb
Binet-Godfray, T. S. P. 1Feb
Edwards, H., *D.C.M.*, *M.M.* P. 1Feb
Harris, A. J. P. 1Feb
Davies, R. B. P. 2Feb
Stoltz, F. A. V. (*w*) 4Feb
Greig, D. McN., *O.B.E.* P. 4Feb
Hoy, J. N. R. P. 6Feb
Todd, H. E. (*w*) 6Feb
Tedder, C. L. (*w*) 7Feb
Rowles, M. B. (*w*) 7Feb
Smith, L. A. P. 7Feb
Bee, P. F. (*w*) 12Feb
Aspinall, A. W. (*w*) 14Feb
Henshall, F. (*w*) 14Feb
Fletcher, R. L. V. (*w*) 21Feb
Hilditch, A. C. (*w*) 21Feb
Lewin, C. V. (*w*) 21Feb
Dorey, E. B. (*w*) 22Feb
Hannan, A. C. § P. 23Feb
Hopkins, J. (*w*) 23Feb
Jones, W. M. (*w*) 24Feb
Cooper, J. M. (*w*) 26Feb
McLean, H. S. (*w*) 28Feb
Rawes, O. W. (*w*) 1Mar
Martin, H. F. T. (*w*) 3Mar
Aber, D. (*w*) 4Mar
Steen, J. D. P. 5Mar
Korner, W. (*w*) 7Mar
Bell, G. T. (*w*) 12Mar
Christison, A. C. (*w*) 14Mar
Forbes, H. J. (*w*) 14Mar
Ludford, F. H. (*w*) 14Mar
Smith, F. K. (*w*) 16Mar
Goldbloom, P. (*w*) 17Mar
Marples, S. S. (*w*) 24Mar
Armstrong, A. F. (*w*) 28Mar
Bear, B. E. (*w*) 31Mar
King, B. J. P. 1Apr

2546

Smith, C. H. (*w*) 4Apr
Higgins, J., *M.M.* (*w*) 4Apr
Wombwell, R. W. A. (*w*) 4Apr
Strong, F. M. (*w*) 4Apr
Craig, C. H. (*w*) 7Apr
Chadwick, T. McK. (*w*) 11Apr
Power, C. (*w*) 11Apr
Ryalls, T. F. (*w*) 11Apr
Wooldridge, W. R. (*w*) 12Apr
Bayle, L. F. (*w*) 14Apr
Heath, W. (*w*) 17Apr
Kennett, E. F. (*w*) 18Apr
Simpson, G. W. N. (*w*) 18Apr
Anderson, A. L. M. (*w*) 22Apr
Parker, J. W. (*w*) 22Apr
Rowan, J. A. (*w*) 24Apr
Brittain-Cain, L. (*w*) 25Apr
Carver, H. C. C. (*w*) 25Apr
Gillies, W. D. (*w*) 25Apr
Page, W. L. E. (*w*) 25Apr
Windsor, G. H. (*w*) 25Apr
Warren J. D. (*w*) 25Apr
Apperley, R. J. (*w*) 2May
Spencer, A. P. (*w*) 2May
Trow, M. H. (*w*) 2May
Sherburn, F. (*w*) 7May
Harding, F. W. (*w*) 8May
Giles, A. B. (*w*) 9May
Butler, W. J. (*w*) 16May
Hobbs, J. G. (*w*) 16May
Dowd, S. J. (*w*) 19May
Edwards, F. J. (*w*) 23May
Palmer, C. W. (*w*) 23May
Rigden, L. F. (*w*) 23May
Andrews, F. D. (*w*) 30May
Davies C. E. (*w* 30May
Evans, S. S. (*w*) 30May
Howell, A. C. (*w* 30May
Jones, F. (*w*) 30May
Suttle, G. T. (*w*) 30May
Willatt, J. F. (*w*) 31May
Peart, F. C. § P. 1June
Carfrae, R. (*w*) 3June
Scott, A. S. G. (*w*) 3June
Gibbs, J. W. (*w*) 6June
Gordon, E. R. (*w*) 6June
Hutchison, A. (*w*) 6June
Larkin, C. O. (*w*) 6June
Ransom, W. F. (*w*) 6June
Townshend, E. A. P. L. (*w*) 6June
Piercy-Griffiths, F. (*w*) 9June
Conacher, D. (*w*) 13June
Duckworth-King, J. R. (*w*) 13June
Evans, M. G. (*w*) 13June
Appleby, S. J. (*w*) 17June
Briggs, J. N. (*w*) 18June
Redding, W. W. (*w*) 20June
Bottomley, C. A. (*w*) 27June
Varley, R. A. (*w*) 28June
Renshaw, W. 1July

2547

Rose, I. S. C. (*w*) 4July
Bowie, S. C. P. (*w*) 6July
Foulkes, N. G. (*w*) 7July
Corthine, J. T. (*w*) 7July
Bean, R. B. (*w*) 11July
Hickton, C. J. (*w*) 12July
Trew, C. A. (*w*) 12July
Killeen, C. (*w*) 12July
Stone, C. A. R. (*w*) 12July
Wallis, L. A. (*w*) 12July
Dennis, P. W. (*w*) 12July
Atherton, J. (*w*) 12July
Millson, R. H. (*w*) 15July
Beaumont, G. A. (*w*) 18July
Briggs, F. (*w*) 18July
Leach, H. W. (*w*) P. 19July
Masterman, D. R. (*w*) 19July
Clint, A. N. (*w*) 20July
Byrne, J. H. (*w*) 21July
Balgar, H. A. L. (*w*) 22July
Ashdown, L. (*w*) 27July
Howieson, P. S. (*w*) P. 27July
Bishop, R. (*w*) 27July
Fisher, R. G. (*w*) 27July
Kennedy, J. (*w*) 27July
Last, F. W. J. (*w*) 27July
Squire, R. H. (*w*) 27July
White, H. J. (*w*) 27July
Gladwell, E. S. (*w*) 27July
Wilson, T. C. (*w*) 27July
Healy, L. G. (*w*) 28July
Ackary, N. (*w*) 28July
Boyd, A. E. (*w*) 28July
Brown, D. G. (*w*) 28July
Chapman, W. H. (*w*) 28July
Edwards, S. T. (*w*) 28July
Hammond, H. (*w*) 28July
Ingham, S. W. H. (*w*) 28July
John, E. M. (*w*) 28July
Pickett, C. A. (*w*) 28July
Sprules, F. W. T. (*w*) 28July
Hardy, H. E. (*w*) 28July
McCarty, J. W. (*w*) P. 28July
Kelsey, A. S. (*w*) P. 29July
Lavis, G. (*w*) 29July
Dawbarn, A. (*w*) 9Aug
Nightingale - Holloway, C. N. (*w*) 9Aug
Clough, J. H. (*w*) 9Aug
Hayworth, W. T. (*w*) 9Aug
McMichael, N. F. (*w*) 10Aug
Plank, R. A. (*w*) 10Aug
Bacon, E. P. (*w*) 13Aug
Briggs, J. E. (*w*) 13Aug
Davies, A. C. (*w*) 13Aug
Moore, L. A. (*w*) 13Aug
Alton, V. E. G. (*w*) 16Aug
Pocock, D. A. (*w*) 16Aug
Frith, S. W. (*w*) 17Aug
Bond, R. H. (*w*) 20Aug

2548

Flying Officers —*contd.*

Brunger, L. P. (*w*)		23Aug
Haisman, L. McK. (*w*)		23Aug
Richards, J. A. (*w*)		23Aug
Hirons, R. A. (*w*)		23Aug
Saxon, A. (*w*)		23Aug
Kennedy, H. D. (*w*)		23Aug
Tanner, A. S. (*w*)		27Aug
Morris, A. D. (*w*)		27Aug
Jordan, A. (*w*)		30Aug
Spinks, W. R. (*w*)		30Aug
Bates, T. L. (*w*)	P.	1Sept
Halaren, W. E. C. (*w*)		1Sept
Hoddinott, E. G. (*w*)		1Sept
Hoyland, A. G. (*w*)		1Sept
Jones, A. O. M. (*w*)		1Sept
Jones, R. G. D. (*w*)		1Sept
Richards, G. L. J. (*w*)		1Sept
Lane, R. H. B. (*w*)	P.	1Sept
Cottle, R. E. W. (*w*)		1Sept
Chaffin, W. G. (*w*)		3Sept
Hogg, W. A. (*w*)		3Sept
Knight, H. S. (*w*)		3Sept
Manwaring, R. G. (*w*)		3Sept
Myers, G. C. S. (*w*)		3Sept
Stanwell, J. R. (*w*)		3Sept
Worth, J. S. (*w*)		3Sept
Ingram, G. C. C. (*w*)		3Sept
Rogerson, A. W. (*w*)	P.	3Sept
King, F. W. (*w*)		4Sept
Price, C. F. § (*w*)	P.	5Sept
Moore, G. E. (*w*)		8Sept
Allen, F. G. H. (*w*)		11Sept
Clifford, H. K. (*w*)		11Sept
Silk, V. N. (*w*)		11Sept
Glass, R. J. (*w*)	P.	14Sept
Gillham, G. V. (*w*)		15Sept
Carlson, I. O. B. (*w*)		15Sept
Fleet, H. R. (*w*)	P.	15Sept
Clark, S. J. (*w*)		15Sept
Foreman, F. E. (*w*)		15Sept
Matheson, T. (*w*)		15Sept
Leigh, P. M. (*w*)	P.	15Sept
Wilkerson, J. A. C. (*w*)	P.	15Sept
Higginson, J. S. (*w*)		15Sept
Steward, I. G. B. (*w*)		15Sept
Taylor, M. O. (*w*)		17Sept
Wild, A. J. P. (*w*)		17Sept
Bowman, S. (*w*)		18Sept
Brown, G. H. (*w*)		18Sept
Cole, R. F. (*w*)		18Sept
Dyson, J. H. (*w*)		18Sept
Ffinch, R. J. M. (*w*)		18Sept
Lewis, A. H. C. R. (*w*)		18Sept
Masters, B. L. (*w*)		18Sept
Sandercock, P. J. (*w*)		18Sept
Smith, L. F. (*w*)		18Sept
Squires, G. W. O. (*w*)		18Sept
Strangleman, E. (*w*)		18Sept
Wheldon, E. A. S. (*w*)		18Sept
Hollister, F. G. (*w*)		21Sept
Eacott, J. S. (*w*)		21Sept
Rae, E. J. (*w*)		21Sept
Lang, R. (*w*)	P.	21Sept
Dunlop, J. H. (*w*)		22Sept
Smith, C. T. (*w*)		23Sept

2549

Smith, A. H. (*w*)		23Sept
Venables, A. S. (*w*)		23Sept
Boardman, H. C. (*w*)		24Sept
Downie, G. (*w*)		24Sept
Bruce, L. F. (*w*)		24Sept
Leonard, G. T. I. (*w*)		25Sept
Osbaldeston, K. H. (*w*)		25Sept
Swain, D. W. (*w*)		25Sept
Taylor, R. S. (*w*)		25Sept
Emary, F. H. G. (*w*)		25Sept
Spiers, F. E. (*w*)		25Sept
Kennedy, C. G. E. (*w*)		26Sept
Corson, G. A. (*w*)		26Sept
Grierson, G. J. (*w*)		26Sept
Jackson, F. A. (*w*)		26Sept
Whittall, A. R. (*w*)		26Sept
Wilkins, R. H. E. (*w*)		26Sept
Watt-Smith, A. J. (*w*)		26Sept
Jay, W. R. (*w*)	P.	26Sept
Heckles, M. (*w*)	P.	29Sept
Blake A. H. (*w*)		29Sept
Cox, R. C. (*w*)		29Sept
Coyne, G. L. (*w*)		29Sept
Fenning, F. (*w*)		29Sept
Green, J. (*w*)		29Sept
Taylor, E. R. P. (*w*)		29Sept
Trew, J. E. (*w*)		29Sept
Baxter, A. A. § (*w*)		30Sept
Musgrave, H. H. (*w*)		30Sept
Seager, F. C. H.		30Sept
Smith, W. J.		30Sept
Gibbs, H. W.		30Sept
Bishop, W. G.	P.	1Oct
Lucas, H. E. de N. (*w*)	P.	1Oct
Scott, A. (*w*)	P.	1Oct
Madell, C. S. (*w*)	P.	1Oct
Hawdon, J. O. (*w*)	P.	1Oct
Palfreyman, H. W. H. (*w*)	P.	1Oct
Anderson, W. F. (*w*)	P.	1Oct
Bell, J. C. (*w*)	P.	1Oct
Sullivan, E. (*w*)	P.	1Oct
Fagg, C. C. (*w*)	P.	1Oct
Hughes, G. M. (*w*)	P.	1Oct
Hamilton, J. (*w*)	P.	1Oct
Anderson, R. N. (*w*)	P.	1Oct
Astbury, T. N. (*w*)	P.	1Oct
Bell, W. S. (*w*)	P.	1Oct
Causer, B. B. (*w*)	P.	1Oct
Chambers, G. B. (*w*)	P.	1Oct
Hobbis, A. E. (*w*)	P.	1Oct
Maclay, A. J. (*w*)	P.	1Oct
Pettitt, E. G. (*w*)	P.	1Oct
Pincott, N. A. T. (*w*)	P.	1Oct
Adamson, J. (*w*)	P.	1Oct
Aitken, D. J. (*w*)	P.	1Oct
Barrett, C. B. (*w*)	P.	1Oct
Barson, H. S. G. (*w*)	P.	1Oct
Bath, W. L. (*w*)	P.	1Oct
Bentley, L. G. (*w*)	P.	1Oct
Bissett, T. (*w*)	P.	1Oct
Boulter, L. W. (*w*)	P.	1Oct
Buckton, H. W. (*w*)	P.	1Oct
Cameron, F. B. (*w*)	P.	1Oct
Cooke, G. F. (*w*)	P.	1Oct

2550

Coombs, G. T. (*w*)	P.	1Oct
Davies, R. L. (*w*)	P.	1Oct
Dove, W. J. S. (*w*)	P.	1Oct
Easton, R. J. F. (*w*)	P.	1Oct
Edwards, C. F. H. (*w*)	P.	1Oct
Ferrier-Jones, R. T. (*w*)	P.	1Oct
Ford, E. H. (*w*)	P.	1Oct
Gibby, H. S. (*w*)	P.	1Oct
Giddings, M. (*w*)	P.	1Oct
Goff, S. M. (*w*)	P.	1Oct
Grainger, H. G. (*w*)	P.	1Oct
Green, F. J. (*w*)	P.	1Oct
Greenwood, J. H. (*w*)	P.	1Oct
Grooby, J. (*w*)	P.	1Oct
Hall, D. W. (*w*)	P.	1Oct
Hall, F. C. (*w*)	P.	1Oct
Hamilton-Roberts, J. W. (*w*)	P.	1Oct
Hurley, A. E. (*w*)	P.	1Oct
James, A. O. (*w*)	P.	1Oct
Jones, C. S. (*w*)	P.	1Oct
Jones, D. G. (*w*)	P.	1Oct
Jones, R. J. L. (*w*)	P.	1Oct
Keeley, J. W. (*w*)	P.	1Oct
Kenyon, H. A. (*w*)	P.	1Oct
Kilgallin, D. J. (*w*)	P.	1Oct
Lamont, F. (*w*)	P.	1Oct
Langley, S. A. (*w*)	P.	1Oct
Lawrie, J. C. (*w*)	P.	1Oct
Lock, J. D. C. (*w*)	P.	1Oct
Macdougall, E. (*w*)	P.	1Oct
Mansfield, R. (*w*)	P.	1Oct
Mellor, E. W. B. (*w*)	P.	1Oct
Merrett, J. W. (*w*)	P.	1Oct
Millar, D. G. M. (*w*)	P.	1Oct
Miller, J. R. (*w*)	P.	1Oct
Mills, S. F. (*w*)	P.	1Oct
Myers, G. W. (*w*)	P.	1Oct
Nicholls, K. M. (*w*)	P.	1Oct
Noble, W. C. (*w*)	P.	1Oct
Nuttall, W. E. (*w*)	P.	1Oct
Orrell, H. H. (*w*)	P.	1Oct
Parkinson, F. R. (*w*)	P.	1Oct
Pinch, J. W. (*w*)	P.	1Oct
Pocock, R. W. (*w*)	P.	1Oct
Preston, R. P. R. (*w*)	P.	1Oct
Reid, J. P. (*w*)	P.	1Oct
Raine, A. (*w*)	P.	1Oct
Searle, F. (*w*)	P.	1Oct
Searle, J. C. (*w*)	P.	1Oct
Sharpe, L. E. (*w*)	P.	1Oct
Stewart, W. D. (*w*)	P.	1Oct
Sutherland, H. H. (*w*)	P.	1Oct
Sutton, G. M. (*w*)	P.	1Oct
Taylor, K. E. (*w*)	P.	1Oct
Thomas, H. K. (*w*)	P.	1Oct
Thompson, E. G. (*w*)	P.	1Oct
Thornett, A. B. (*w*)	P.	1Oct
Townson, W. N. (*w*)	P.	1Oct
Uphill, L. V. (*w*)	P.	1Oct
Vallance, G. W. (*w*)	P.	1Oct
Wagstaff, C. B. (*w*)	P.	1Oct
Walker, A. A. I. (*w*)	P.	1Oct
Walters, J. P. (*w*)	P.	1Oct
Warburton, J. L. (*w*)	P.	1Oct
Watt, J. R. (*w*)	P.	1Oct
Weir, J. C. (*w*)	P.	1Oct
Wilmot, F. C. P. (*w*)	P.	1Oct

2551

Flying Officers
—contd.

Wilson, F. C. (*w*) P. 1Oct
Wood, V. A. C. (*w*) P. 1Oct
Worrall, L. E. O. (*w*) P. 1Oct
Gardner, E. J. (*w*) P. 1Oct
Crail, D. W. (*w*) P. 1Oct
Hebb, A. C. O. (*w*) P. 1Oct
Lucy, J. § (*w*) P. 1Oct
Booth, W. (*w*) P. 1Oct
Petrie, J. W. (*w*) P. 1Oct
Wilson, L. T. (*w*) P. 1Oct
Barlow, C. P. (*w*) P. 1Oct
Ogend, E. G. (*w*) P. 1Oct
Palmer, L. W. (*w*) P. 1Oct
Bolland, C. L. W. (*w*) P. 1Oct
Lewis, E. P. (*w*) P. 1Oct
Page, R. A. (*w*) P. 1Oct
Pinker, R. W. P. (*w*) P. 1Oct
Strange, A. M. (*w*) P. 1Oct
Banting, V. L. (*w*) P. 1Oct
Dawson, J. (*w*) P. 1Oct
McCall, D. E. (*w*) P. 1Oct
Morison, I. D. C. (*w*) P. 1Oct
Lee, A. D. (*w*) P. 1Oct
Henwood, H. S. (*w*) P. 1Oct
Osborn, A. A. (*w*) P. 1Oct
Portlock, L. R. H. (*w*) P. 1Oct
Gordon, S. S. (*w*) P. 1Oct
Mawson, K. A. (*w*) P. 1Oct
Walton, J. E. (*w*) P. 1Oct
Lee, A. E., *M.M.* (*w*) P. 1Oct
Robinson, R. T. (*w*) P. 1Oct
Bradbury, A. G. (*w*) P. 1Oct
Briggs, D. B. (*w*) P. 1Oct
Castigan, D. (*w*) P. 1Oct
Houldsworth, A. (*w*) P. 1Oct
Kendle, J. A. C. (*w*) P. 1Oct
Knowles, L. (*w*) P. 1Oct
Lines, A. E. W. (*w*) P. 1Oct
Owens, L. A. J. (*w*) P. 1Oct
Plevin, W. (*w*) P. 1Oct
Pugh, J. P. (*w*) P. 1Oct
Walker, D. J. (*w*) P. 1Oct
Wild, T. H. (*w*) P. 1Oct
Childs, J. H. (*w*) P. 1Oct
Smart, F. W. (*w*) P. 1Oct
Turley, F. Y. (*w*) P. 1Oct
Whittaker, J. W. (*w*) P. 1Oct
Akhurst, G. F. (*w*) P. 1Oct
Karran, J. D. (*w*) P. 1Oct
Macnaghton, J. L. (*w*) P. 1Oct
Read, W. G. (*w*) P. 1Oct
Livsey, S. (*w*) P. 1Oct
Graham, W. M. (*w*) P. 1Oct
Lewis, R. E. M. (*w*) P. 1Oct
Cooper, C. L. C. § (*w*) P. 1Oct
Little, P. R. § (*w*) P. 1Oct
Eveleigh, P. F. (*w*) P. 1Oct
Biddle, W. J. (*w*) P. 1Oct
Payne, C. S. (*w*) P. 1Oct
Chambers, F. (*w*) P. 1Oct
Ward, H. G. M. (*w*) P. 1Oct
Sweeting, W. G. (*w*) P. 1Oct

2552

Couling, F. E. (*w*) P. 1Oct
Gale, J. (*w*) P. 1Oct
Davies, G. G. (*w*) P. 1Oct
Cook, J. C. (*w*) P. 1Oct
Hilsden, D. R. (*w*) P. 1Oct
Edge, H. (*w*) P. 1Oct
Gamble, W. (*w*) P. 1Oct
Bennett, F. (*w*) P. 1Oct
Grattan, F. (*w*) P. 1Oct
Buntin, R. MacK. (*w*) P. 1Oct
G'Napp, D. G. (*w*) P. 1Oct
Wilkins, A. J. (*w*) P. 1Oct
Watts, J. F. (*w*) P. 1Oct
Cottam, E. C. (*w*) P. 1Oct
Glennon, F. E. (*w*) P. 1Oct
Stone, E. (*w*) P. 1Oct
Entwisle, K. H. (*w*) P. 1Oct
Featonby, J. F. (*w*) P. 1Oct
Hopkinson, J. (*w*) P. 1Oct
Heims, J. L. (*w*) P. 1Oct
Hasler, E. J. (*w*) P. 1Oct
Ford, F. J. (*w*) P. 1Oct
Hilborne, L. F. (*w*) P. 1Oct
Laurie, J. G. (*w*) P. 1Oct
Curtis, F. H. L. (*w*) P. 1Oct
Ladbrooke, V. (*w*) P. 1Oct
King, D. G. (*w*) P. 1Oct
King, W. (*w*) P. 1Oct
Hennessey, G. C. (*w*) P. 1Oct
Harris, S. W. R. (*w*) P. 1Oct
Harding, C. (*w*) P. 1Oct
Wheeler, M. H. (*w*) P. 1Oct
Andrews, R. C. (*w*) P. 1Oct
Hallam, F. N. (*w*) P. 1Oct
Grover, A. G. (*w*) P. 1Oct
Hall, V. C. E. (*w*) P. 1Oct
Greenwood, A. J. (*w*) P. 1Oct
Grob, D. J. (*w*) P. 1Oct
Evans, A. F. (*w*) P. 1Oct
Dungay, F. W. (*w*) P. 1Oct
Elliott, S. (*w*) P. 1Oct
Salisbury, C. C. (*w*) P. 1Oct
Simmons, E. L. (*w*) P. 1Oct
Smith, G. G. (*w*) P. 1Oct
Dean, V. H. (*w*) P. 1Oct
Desmond, L. A. (*w*) P. 1Oct
Froggatt, H. D. (*w*) P. 1Oct
Gem, D. E. W. (*w*) P. 1Oct
Gooch, F. W. H. (*w*) P. 1Oct
Tathan, J. E. (*w*) P. 1Oct
Vaughan, C. F. (*w*) P. 1Oct
Waddington, R. D. (*w*) P. 1Oct
Waite, K. R. (*w*) P. 1Oct
Walton, J. H. (*w*) P. 1Oct
Watkins, J. G. (*w*) P. 1Oct
Watts, E. C. (*w*) P. 1Oct
Williams, G. M. L. (*w*) P. 1Oct
Wright, E. J. (*w*) P. 1Oct
Maclean, J. L. (*w*) P. 1Oct
Mesney, C. O. (*w*) P. 1Oct
Moore, C. T. N. (*w*) P. 1Oct
Brown, R. (*w*) P. 1Oct
Penson, L. J. (*w*) P. 1Oct
Phipps, J. W. H. (*w*) P. 1Oct

2553

Pipe, B. E. (*w*) P. 1Oct
Whittam, A. H. (*w*) P. 1Oct
Priestnall, E. (*w*) P. 1Oct
Raby, A. T. (*w*) P. 1Oct
Raine, W. (*w*) P. 1Oct
Rogers, A. T. (*w*) P. 1Oct
Beesley, R. (*w*) P. 1Oct
Ward, R. R. (*w*) P. 1Oct
Russell, J. W. G. (*w*) P. 1Oct
Fancett, H. F. (*w*) P. 1Oct
Wilkinson, A. D. (*w*) P. 1Oct
Lock, E. H. (*w*) P. 1Oct
Bailey, A. E. (*w*) P. 1Oct
Rolfe, J. C. (*w*) P. 1Oct
Faust, C. (*w*) P. 1Oct
Rimmer, N. (*w*) P. 1Oct
Brown, A. R. (*w*) P. 1Oct
Allen, W. R. (*w*) P. 1Oct
Rainbow, W. E. (*w*) P. 1Oct
Pontin, L. G. (*w*) P. 1Oct
Chanter, L. J. (*w*) P. 1Oct
Cahill, T. (*w*) P. 1Oct
Carter, R. A. (*w*) P. 1Oct
Churton, C. P. J. (*w*) P. 1Oct
O'Connor, J. S. (*w*) P. 1Oct
Seivwright, A. A. (*w*) P. 1Oct
Colledge, A. E. (*w*) P. 1Oct
French, J. P. (*w*) P. 1Oct
Turner, J. A. (*w*) P. 1Oct
Drysdale, J. A. L. (*w*) P. 1Oct
Fernley, D. W. (*w*) P. 1Oct
Evans, F. W. (*w*) P. 1Oct
Floyd, G. E. D. (*w*) P. 1Oct
Griffith, C. W. (*w*) P. 1Oct
Payne, D. M. (*w*) P. 1Oct
Preece, J. (*w*) P. 1Oct
Cadle, P. G. (*w*) P. 1Oct
Simpson, G. W. (*w*) P. 1Oct
Freeman, H. W. (*w*) P. 1Oct
Bayley, A. J. (*w*) P. 1Oct
Hayes, J. V. (*w*) P. 1Oct
Ibbott, F. G. D. (*w*) P. 1Oct
Jones, R. W. (*w*) P. 1Oct
Rimington, J. H. (*w*) P. 1Oct
Blair, G. H. (*w*) P. 1Oct
Moorcraft, L. (*w*) P. 1Oct
Mellor, H. F. (*w*) P. 1Oct
Lukman, S. G. G. (*w*) P. 1Oct
Walsh, J. (*w*) P. 1Oct
Gordon, A. W. (*w*) P. 1Oct
Crabb, B. A. M. T. (*w*) P. 1Oct
Digges, R. R. J. (*w*) P. 1Oct
Dobson, G. D. (*w*) P. 1Oct
Feldwick, R. R. (*w*) P. 1Oct
Griffith, G. W. (*w*) P. 1Oct
Greenwood, H. L. (*w*) P. 1Oct
Grayston, J. (*w*) P. 1Oct
Hardman, R. O. (*w*) P. 1Oct
Kemp, J. P. (*w*) P. 1Oct
Pybus, C. W. (*w*) P. 1Oct
Quayle, R. (*w*) P. 1Oct
Thane, S. (*w*) P. 1Oct
Stockdale, E. W. (*w*) P. 1Oct
Kelly, J. E. (*w*) P. 1Oct
Gee, S. A. (*w*) P. 1Oct
McAllister, W. (*w*) P. 1Oct
John, D. G. L. (*w*) P. 1Oct

2554

Flying Officers
—contd.

Bush, F. (*w*) P. 1Oct
Mills, H. S. (*w*) P. 1Oct
Gould, H. D. (*w*) P. 1Oct
Coleman, E. W. (*w*) P. 1Oct
Lindop, J. (*w*) P. 1Oct
Giddings, J. S. (*w*) P. 1Oct
Edwards, C. H. (*w*) P. 1Oct
Warner, R. T. (*w*) P. 1Oct
Seers, E. (*w*) P. 1Oct
Franklin, W. H. (*w*) P. 1Oct
Smith, D. B. (*w*) P. 1Oct
Hall, W. § (*w*) P. 1Oct
Skelton, T. § (*w*) P. 1Oct
Lipscombe, G. T. (*w*) P. 1Oct
Pople, E. G. (*w*) P. 1Oct
Preater, N. G. (*w*) P. 1Oct
Copplestone, F. A. L. (*w*) P. 1Oct
Harrison, K. (*w*) P. 1Oct
Harvey, L. W. (*w*) P. 1Oct
Henson, J. A. (*w*) P. 1Oct
Pryce, R. E. H. (*w*) P. 1Oct
Griggs, W. W. (*w*) P. 1Oct
Greenwood, G. (*w*) P. 1Oct
Heavens, E. G. (*w*) P. 1Oct
Adderley, G. P. (*w*) P. 1Oct
Bridge, A. J. (*w*) P. 1Oct
Buck, C. A. (*w*) P. 1Oct
Canham, G. W. (*w*) P. 1Oct
Carter, M. P. (*w*) P. 1Oct
Gill, G. F. (*w*) P. 1Oct
Godfrey, K. E. (*w*) P. 1Oct
Goulty, L. C. (*w*) P. 1Oct
Mitchell, T. (*w*) P. 1Oct
Robert, A. (*w*) P. 1Oct
Barton, E. A. (*w*) P. 1Oct
Dutton, P. F. (*w*) P. 1Oct
Godfrey, L. F. (*w*) P. 1Oct
Bull, W. G. (*w*) P. 1Oct
Casserley, A. J. (*w*) P. 1Oct
Oliver, C. J. (*w*) P. 1Oct
Danckwerts, J. C. (*w*) P. 1Oct
Moss, F. (*w*) P. 1Oct
Sceal, L. G. (*w*) P. 1Oct
Standish, H. L. (*w*) P. 1Oct
Woods, W. K. (*w*) P. 1Oct
Wright, E. J. (*w*) P. 1Oct
Bond, G. R. (*w*) P. 1Oct
Cockram, A. W. (*w*) P. 1Oct
McKirdy, T. (*w*) P. 1Oct
Molden, W. H. (*w*) P. 1Oct
Nockels, L. C. (*w*) P. 1Oct
Stone, D. (*w*) P. 1Oct
Taylor, A. D. (*w*) P. 1Oct
Vale, E. L. (*w*) P. 1Oct
Wostenholme, A. M. (*w*) P. 1Oct
Burcham, R. E. (*w*) P. 1Oct
Coates, R. S. (*w*) P. 1Oct
Evans, W. J. C. (*w*) P. 1Oct
Gilchrist, R. (*w*) P. 1Oct
Hampshire, J. (*w*) P. 1Oct
Hill, C. L. (*w*) P. 1Oct
Langehaan, E. J. (*w*) P. 1Oct
Sheppard, N. H. MacT. (*w*) P. 1Oct

2555

Warren, J. F. (*w*) P. 1Oct
Morris, S. (*w*) P. 1Oct
Wright, G. E. (*w*) P. 1Oct
Wyeth, E. P. (*w*) P. 1Oct
Blackwood, F. E. (*w*) P. 1Oct
Davies, A. D. (*w*) P. 1Oct
Tiffin, H. L. (*w*) P. 1Oct
Nelson, W. (*w*) P. 1Oct
Smith, F. (*w*) P. 1Oct
Waithman, C. E. (*w*) P. 1Oct
Bryant, W. (*w*) P. 1Oct
Crutchley, A. A. (*w*) P. 1Oct
James, H. M. (*w*) P. 1Oct
Macintyre-Cathles, M. C. (*w*) P. 1Oct
Stevens, K. (*w*) P. 1Oct
Clear, R. H. A. (*w*) P. 1Oct
Greatorex, T. A. (*w*) P. 1Oct
Jephcott, E. C. (*w*) P. 1Oct
West, W. A. (*w*) P. 1Oct
Gardner, W. A. P. (*w*) P. 1Oct
Pepper, D. (*w*) P. 1Oct
Pescod, G. G. (*w*) P. 1Oct
Rhodes, S. J. (*w*) P. 1Oct
Thomas, L. P. (*w*) P. 1Oct
Edwards, H. J. (*w*) P. 1Oct
Lander, C. M. (*w*) P. 1Oct
Lobb, H. H. (*w*) P. 1Oct
Gillies, P. G. (*w*) P. 1Oct
Henderson, J. J. (*w*) P. 1Oct
Clark, B. E. (*w*) P. 1Oct
Dennis, J. H. (*w*) P. 1Oct
Beddoe, W. (*w*) P. 1Oct
Cohen, O. H. (*w*) P. 1Oct
Bailey, D. S. T. (*w*) P. 1Oct
Clayton, J. (*w*) P. 1Oct
Heath, R. A. (*w*) P. 1Oct
Rees, E. V. (*w*) P. 1Oct
Lloyd-Williams, I. A. C. (*w*) P. 1Oct
Thompson, H. C. (*w*) P. 1Oct
Ludwick, A. H. (*w*) P. 1Oct
Callander, W. S. (*w*) P. 1Oct
Boswell, C. (*w*) P. 1Oct
Fletcher, L. E. (*w*) P. 1Oct
Jenkins, H. W. A. (*w*) P. 1Oct
Pearson, D. H. (*w*) P. 1Oct
Nicol, J. C. (*w*) P. 1Oct
Barnett, H. (*w*) P. 1Oct
Wynne, J. L. (*w*) P. 1Oct
Ainslie, J. B. (*w*) P. 1Oct
McSwein, D. D. (*w*) P. 1Oct
Lambrick, J. G. (*w*) P. 1Oct
Taylor, J. R. (*w*) P. 1Oct
Cole, C. E. (*w*) P. 1Oct
Lowne, A. E. (*w*) P. 1Oct
Maunden, R. C. (*w*) P. 1Oct
Barsby, W. D. (*w*) P. 1Oct
Bruce, *Sir* Michael, W. S., *Bt.* (*w*) P. 1Oct
Slater, F. E. (*w*) P. 1Oct
Toop, N. D. (*w*) P. 1Oct
Town, W. M. (*w*) P. 1Oct
Wooton, W. N. (*w*) P. 1Oct
Gibby, R. N. § (*w*) P. 1Oct
Stevenson, A. § (*w*) P. 1Oct
Jerreat, A. B. § (*w*) P. 1Oct
Harvey, S. H. § (*w*) P. 1Oct
Hadley, M. § (*w*) P. 1Oct
Rogers, W. E. § (*w*) P. 1Oct

2556

Bugg, J. H. (*w*) P. 1Oct
Perkins, E. F. J. (*w*) P. 1Oct
Toogood, H. S. E. (*w*) P. 1Oct
Cameron, W. (*w*) P. 1Oct
Beard, E. F. (*w*) P. 1Oct
Harper, J. C. (*w*) P. 1Oct
Holness, E. L. (*w*) P. 1Oct
Hook, L. F. (*w*) P. 1Oct
Wright, C. O. (*w*) P. 1Oct
Shanks, F. (*w*) P. 1Oct
Steele, L. C. (*w*) P. 1Oct
Sinclair, W. L. (*w*) P. 1Oct
Thomspon, L. W. (*w*) P. 1Oct
Bell, J. (*w*) P. 1Oct
Walls, A. G. (*w*) P. 1Oct
Dun, T. (*w*) P. 1Oct
Culver, R. (*w*) P. 1Oct
Hamer, L. (*w*) P. 1Oct
Greelly, J. A. (*w*) P. 1Oct
Evans, W. E. (*w*) P. 1Oct
Eades, E. S. (*w*) P. 1Oct
Lucas, G. H. (*w*) P. 1Oct
Lockwood, L. J. (*w*) P. 1Oct
Murdie, C. B. R. (*w*) P. 1Oct
Mosley, K. (*w*) P. 1Oct
McGeorge, T. S. (*w*) P. 1Oct
Duignan, E. J. (*w*) P. 1Oct
Howe, E. B. (*w*) P. 1Oct
Spencer, W. R. (*w*) P. 1Oct
Huggins, J. (*w*) P. 1Oct
Southey, E. (*w*) P. 1Oct
Ward, W. (*w*) P. 1Oct
Leadbetter, J. (*w*) P. 1Oct
Clelland, T. (*w*) P. 1Oct
Dodson, L. F. (*w*) P. 1Oct
Danks, A. R. (*w*) P. 1Oct
Crosby, G. A. (*w*) P. 1Oct
Cowell, L. E. (*w*) P. 1Oct
Childs, L. A. (*w*) P. 1Oct
Charles, R. W. H. (*w*) P. 1Oct
Harding, E. W. (*w*) P. 1Oct
Halliday, A. A. (*w*) P. 1Oct
Greenhill, K. B. (*w*) P. 1Oct
George, J. A. (*w*) P. 1Oct
Fisher, S. A. (*w*) P. 1Oct
Evans, G. R. (*w*) P. 1Oct
Edwards, F. M. (*w*) P. 1cOt
Dunkin, L. E. R. (*w*) P. 1Oct
Howard, H. L. (*w*) P. 1Oct
Hose, R. A. (*w*) P. 1Oct
Hobden, M. F. (*w*) P. 1Oct
Hayward, P. H. (*w*) P. 1Oct
Harvey, W. S. (*w*) P. 1Oct
Harrison, C. W. (*w*) P. 1Oct
Burgess, R. A. (*w*) P. 1Oct
Bride, R. F. (*w*) P. 1Oct
Bradley, A. A. A. (*w*) P. 1Oct
Bloomfield, L. L. (*w*) P. 1Oct
Barber, A. F. (*w*) P. 1Oct
Bairner, J. A. (*w*) P. 1Oct
Logan, R. J. (*w*) P. 1Oct
Lindley, H. A. (*w*) P. 1Oct
Lennon, F. R. R. (*w*) P. 1Oct
Lee, T. A. (*w*) P. 1Oct
Murray, C. F. E. (*w*) P. 1Oct

2557

Flying Officers —*contd.*

Mellows, A. A. F. (*w*) P. 1Oct
Mann, H. J. (*w*) P. 1Oct
Kinchett, H. F. (*w*) P. 1Oct
Walker, R. F. (*w*) P. 1Oct
Kennedy, S. V. (*w*) P. 1Oct
Kennedy, E. J. (*w*) P. 1Oct
Blackmore, E. P. DeC. (*w*) 1Oct
Ludley, D. K. (*w*) P. 1Oct
Nicholson, T. (*w*) P. 1Oct
Potts, A. (*w*) P. 1Oct
Percy, J. (*w*) P. 1Oct
Parlett, L. N. (*w*) P. 1Oct
Oswald, R. (*w*) P. 1Oct
O'Reilly, A. (*w*) P. 1Oct
Norris, S. C. E. (*w*) P. 1Oct
Orbell, A. J. (*w*) P. 1Oct
Selleck, S. R. (*w*) P. 1Oct
Scott, C. A. K. (*w*) P. 1Oct
Riley, R. N. (*w*) P. 1Oct
Williams, R. D. (*w*) P. 1Oct
Thompson, W. M. (*w*) P. 1Oct
Thorp, J. (*w*) P. 1Oct
Stewart, D. A. W. (*w*) P. 1Oct
Stuart-Hart, K. (*w*) P. 1Oct
Tanfield, K. (*w*) P. 1Oct
Shavein, J. (*w*) P. 1Oct
Wilkinson, C. (*w*) P. 1Oct
Wortley, C. E. (*w*) P. 1Oct
Hudson, R. A. (*w*) P. 1Oct
Palin, H. (*w*) P. 1Oct
Conroy, A. S. (*w*) P. 1Oct
Bates, J. M. (*w*) P. 1Oct
Kenny, A. (*w*) P. 1Oct
Steen, L. A. (*w*) P. 1Oct
McCarthy, E. C. (*w*) P. 1Oct
Courtney, D. St. J. (*w*) P. 1Oct
Gates, W. N. (*w*) P. 1Oct
Hartrop, A. F. (*w*) P. 1Oct
Brown, W. Le M. (*w*) P. 1Oct
Bray, N. (*w*) P. 1Oct
Bernau, G. W. M. (*w*) P. 1Oct
Barnett, D. E. (*w*) P. 1Oct
Llewellyn, D. J. P. (*w*) P. 1Oct
Arman, F. G. V. (*w*) P. 1Oct
Newson, T. B. (*w*) P. 1Oct
Nevison, T. A. (*w*) P. 1Oct
Marks, E. S. (*w*) P. 1Oct
Manser, J. P. (*w*) P. 1Oct
Taylor, S. A. (*w*) P. 1Oct
Ireland, S. (*w*) P. 1Oct
Rawlinson F. (*w*) P. 1Oct
Richardson, A. W. (*w*) P. 1Oct
Yates, A. (*w*) P. 1Oct
Leadbeater, G. W. (*w*) P. 1Oct
Williams, S. I. P. (*w*) P. 1Oct
Hunt, D. S. (*w*) P. 1Oct
Tustian, T. B. (*w*) P. 1Oct
Mason, L. N. (*w*) P. 1Oct
Garratt, W. T. (*w*) P. 1Oct
Higgs, C. (*w*) P. 1Oct
Harrison, D. O. P. M. (*w*) P. 1Oct
Boulton, J. A. (*w*) P. 1Oct
Godfrey, P. (*w*) P. 1Oct
Best, H. (*w*) P. 1Oct
Nicholls, E. P. (*w*) P. 1Oct
Smith, A. (*w*) P. 1Oct

2558

Onley, A. G. (*w*) P. 1Oct
Shales, J. W. (*w*) P. 1Oct
Thompson, T. N. (*w*) P. 1Oct
Singleton, D. E. (*w*) P. 1Oct
Mansfield, E. B. H. (*w*) P. 1Oct
Cooper, S. B. (*w*) P. 1Oct
Cohen, S. S. (*w*) P. 1Oct
Eggington, F. W. (*w*) P. 1Oct
Bentley R. G. (*w*) P. 1Oct
Davies, W. (*w*) P. 1Oct
Laws, A. E. M. (*w*) P. 1Oct
Agnesetti, E. F. J. (*w*) P. 1Oct
Marshall, C. B. (*w*) P. 1Oct
Halls, R. G. E. (*w*) P. 1Oct
Snowden, J. C. (*w*) P. 1Oct
Hudson, J. (*w*) P. 1Oct
Sayers, J. R. (*w*) P. 1Oct
Timmings, R. (*w*) P. 1Oct
Smart, R. R. (*w*) P. 1Oct
Wade, R. T. C. (*w*) P. 1Oct
Turnbull, N. (*w*) P. 1Oct
Avard, F. A. (*w*) P. 1Oct
Hyslop, J. S. D. (*w*) P. 1Oct
Ramage, R. F. (*w*) P. 1Oct
Buckie, C. S. (*w*) P. 1Oct
Addison, J. A. (*w*) P. 1Oct
Farr, A. (*w*) P. 1Oct
Gibbs, H. S. (*w*) P. 1Oct
Nattrass, G. W. (*w*) P. 1Oct
Pettigrew, A. (*w*) P. 1Oct
Crisp W. (*w*) P. 1Oct
Chatfield, R. C. (*w*) P. 1Oct
Packman, E. W. (*w*) P. 1Oct
Redshaw, H. S. (*w*) P. 1Oct
Millward, C. I. (*w*) P. 1Oct
MacPherson, D. P. (*w*) P. 1Oct
Wilson, H. W. (*w*) P. 1Oct
Jones, L. S. E. (*w*) P. 1Oct
Henry, J. P. (*w*) P. 1Oct
Scarth, G. (*w*) P. 1Oct
Trelease, L. H. (*w*) P. 1Oct
Steele, W. B. (*w*) P. 1Oct
Eden, J. (*w*) P. 1Oct
Ireland, L. J. (*w*) P. 1Oct
Allday, F. C. A., *M.C.* (*w*) P. 1Oct
Spicer, G. H. (*w*) P. 1Oct
Richards, F. (*w*) P. 1Oct
Cuff, P. J. (*w*) P. 1Oct
Ashworth, A. J. (*w*) P. 1Oct
Carswell, C. L. (*w*) P. 1Oct
Cole, C. J. (*w*) P. 1Oct

2559

Finney, E. J. P. (*w*) P. 10ct
Garnett, T. R. (*w*) P. 1Oct
Gibbens, F. A. B. (*w*) P. 10ct
Gooding, J. S. L. (*w*) P. 1Oct
Govey, G. W. (*w*) P. 1Oct
Hindell, D. S. (*w*) P. 1Oct
James, I. T. (*w*) P. 1Oct
Jenkins, L. P. (*w*) P. 1Oct
McEwan, D. (*w*) P. 1Oct
Seymour, F. L. (*w*) P. 1Oct
Stewart, C. I. (*w*) P. 1Oct
Woolley, H. R. (*w*) P. 1Oct
Evans, W. G. (*w*) P. 1Oct
Cumming, W. C. P. 1Oct
Redston, F. S. (*w*) P. 1Oct
Vessey, R. G. B. (*w*) P. 1Oct
Ball, S. M. (*w*) P. 1Oct
Sawyer, G. S. D. (*w*) P. 1Oct
Ratcliffe, P. (*w*) P. 1Oct
Yates, K. B. H. (*w*) P. 1Oct
Forbes, A. J. (*w*) P. 1Oct
Rawlins, J. E. F. (*w*) P. 1Oct
Dodson, L. F. (*w*) 1Oct
King, L. W. (*w*) P. 22Oct
Wilson A. J. H. (*w*) P. 22Nov
Roscoe, T. (*w*) P. 22Nov
Heals, J. W. (*w*) P. 22Nov
Briten, P. L. § (*w*) P. 22Nov
O'Sullivan, J. T. § (*w*) P. 22Nov
Arthur, L. G. (*w*) P. 22Nov
Spillane, J. B. (*w*) P. 22Nov
Roberts, G. B. (*w*) P. 22Nov
Recordon, R. W. (*w*) P. 22Nov
Ralph, N. K. (*w*) P. 22Nov
King, A. L. (*w*) P. 22Nov
Hart, R. C. (*w*) P. 22Nov
Harris, E. (*w*) P. 22Nov
Hammond C. R. E. (*w*) P. 22Nov
Webster, H. (*w*) P. 22Nov
Ward, S. (*w*) P. 22Nov
Tye C. W. (*w*) P. 22Nov
Smith. I. R. S. (*w*) P. 22Nov
Slater, D. (*w*) P. 22Nov
Monk, N. W. (*w*) P. 22Nov
Riley, J. H. (*w*) P. 22Nov
Midgley, W. T. (*w*) P. 22Nov
Marr, A. E. F. (*w*) P. 22Nov
Craig, J. (*w*) P. 22Nov
Cox, C. F. (*w*) P. 22Nov
Banks, C. E. (*w*) P. 22Nov
Elliot, S. (*w*) P. 22Nov
Doyle, T. G. (*w*) P. 22Nov
Davies, I. R. M. (*w*) P. 22Nov
Clark, J. C. (*w*) P. 22Nov
Chanin, P. R. (*w*) P. 22Nov

2560

Flying Officers —(*contd*).

Cely-Trevillian, N. J. (*w*) P. 22Nov
Bailie, J. (*w*) P. 22Nov
Wood-Glover, H. H. (*w*) P. 22Nov
Turner, W. G. J. (*w*) P. 22Nov
Silk, P. A. (*w*) P. 22Nov
Monkton, C. H. (*w*) P. 22Nov
Flamank, B. F. C. C. (*w*) P. 22Nov
Cole, V. J. C. (*w*(P. 22Nov
Lewis, J. F. (*w*) P. 22Nov
Baker, D. (*w*) P. 22Nov
Stevenson, B. (*w*) P. 22Nov
Newport-Gwilt, L. W. (*w* P. 22Nov
Mills, A. O. H. (*w*) P. 22Nov
Mackinnon, H. D. (*w*) P. 22Nov
Mott, M. O. (*w*) P. 22Nov
Leefe, G. W. (*w*) P. 22Nov
Goble, D. C. (*w*) P. 22Nov
Browne, R. E. (*w*) P. 22Nov
Reece, G. H. W. (*w*) P. 22Nov
Pryce, C. I. (*w*) P. 22Nov
Hawkesworth, F. W. (*w*) P. 22Nov
Geddes, F. H. (*w*) P. 22Nov
Frost, R. T. (*w*) P. 22Nov
Farnworth, H. (*w*) P. 22Nov
Lamming, W. R. (*w*) P. 22Nov
Robinson, S. (*w*) P. 22Nov
Allan A. F. (*w*) P. 27Nov
Radway-Miles, P. R. (*w*) P. 27Nov
Parker, J. J. (*w*) P. 27Nov
Murray, D. E. (*w*) P. 27Nov
Chomley, J. D. (*w*) 20Dec
Roberts, R. S. § (*w*) P. 26Dec
Brayne, H. J. (*w*) P. 26Dec
Steel, J. P. (*w*) P. 26Dec
Steen, E. J. (*w*) P. 26Dec
Jones, T. (*w*) P. 26Dec
Rushworth, H. R. (*w*) P. 26Dec
Higgins, F. A. (*w*) P. 26Dec
Mills, G. R. (*w*) P. 26Dec
Smith, J. (*w*) P. 26Dec
White, E. C. (*w*) P. 26Dec
Chalmers, A. G. (*w*) P. 26Dec
Craven, L. F. (*w*) P. 26Dec
Kirkland, J. H. (*w*) P. 26Dec
Lethbridge, L. T. (*w*) P. 26Dec
Riley, E. R. (*w*) P. 26Dec
Sidey, N. W. (*w*) P. 26Dec
Winfield, F. (*w*) P. 26Dec
Wokes, E. A. (*w*) P. 26Dec
Bonthrone, R. G. (*w*) P. 26Dec

2561

Barrable, R. F. (*w*) P. 26Dec
Baverstock, E. B. (*w*) P. 26Dec
Bowler, C. T. (*w*) P. 26Dec
Brown, W. C. H. (*w*) P. 26Dec
Buckley, R. D. (*w*) P. 26Dec
Chauncy, M. (*w*) P. 26Dec
Clark, F. A. M. (*w*) P. 26Dec
Cook, D. (*w*) P. 26Dec
Denton, A. E. (*w*) P. 26Dec
Fox, E. F. (*w*) P. 26Dec
Holloway, D. E. R. (*w*) P. 26Dec
Law, S. E. (*w*) P. 26Dec
Matthews, A. E. (*w*) P. 26Dec
Ormerod, V. M. (*w*) P. 26Dec
Osborn, L. A. G. (*w*) P. 26Dec
Prickett, E. A. J. (*w*) P. 26Dec
Tapper, H. A. (*w*) P. 26Dec
Telfer, T. S. (*w*) P. 26Dec
Thompson, G. R. (*w*) P. 26Dec
Vaughan, J. D. (*w*) P. 26Dec
Wilkes, H. E. (*w*) P. 26Dec
Ashton, J. E. S. (*w*) P. 26Dec
Backhouse, D. F. (*w*) P. 26Dec
Clark, G. C. (*w*) P. 26Dec
Featherstone, P. E. (*w*) P. 26Dec
Flawn, A. D. (*w*) P. 26Dec
Moore, J. A. (*w*) P. 26Dec
Redpath, G. (*w*) P. 26Dec
Rhodes, K. A. (*w*) P. 26Dec
Ringer, J. F. (*w*) P. 26Dec
Saltmarsh, W. G. (*w*) P. 26Dec
Simpson, J. D. (*w*) P. 26Dec
Smith, D. L. (*w*) P. 26Dec
Studholme, A. J. (*w*) P. 26Dec
Sunderland, J. (*w*) P. 26Dec
Crohill, J. D. (*w*) P. 26Dec
McWilliam, J. A. (*w*) P. 26Dec
Moses, G. R. M. (*w*) P. 26Dec
Moyniham, L. C. (*w*) P. 26Dec
Watson, J. P. (*w*) P. 26Dec
Palmer, V. S. (*w*) P. 26Dec
Poole, G. H. G. (*w*) P. 26Dec
Sixsmith, R. G. (*w*) P. 26Dec
Wilkie, J. (*w*) P. 26Dec
Bowman, R. J. (*w*) P. 26Dec
Harris, A. G. (*w*) P. 26Dec
Helsdon, J. N. J. (*w*) P. 26Dec
Hoole, A. J. (*w*) P. 26Dec

2562

Jackson, D. B. (*w*) P. 26Dec
Jones, R. J. M. (*w*) P. 26Dec
Mather, R. (*w*) P. 26Dec
Moody, R. M. (*w*) P. 26Dec
Nelson, E. H. (*w*) P. 26Dec
Pannell, M. D. (*w*) P. 26Dec
Pearson, A. H. (*w*) P. 26Dec
Powell, H. (*w*) P. 26Dec
Robson, N. (*w*) P. 26Dec
Salter, R. A. (*w*) P. 26Dec
Thomas, M. W. (*w*) P. 26Dec
Waterfall, F. (*w*) P. 26Dec
Worley, C. N. (*w*) P. 26Dec

1943

Milton, J. S. § (*w*) P. 28Feb
Craigs, M. J. § (*w*) P. 28Feb
Hargreaves, J. § (*w*) P. 28Feb
Warburton, H. § (*w*) P. 28Feb
Johnson, R. H. (*w*) P. 28Feb
Marston, G. W. (*w*) P. 28Feb
Binns, J. W. E. (*w*) P. 28Feb
Clarke, D. G. (*w*) P. 28Feb
Jackson, J. (*w*) P. 28Feb
Newbon, F. (*w*) P. 28Feb
Stevens, R. (*w*) P. 28Feb
Wiseman, G. (*w*) P. 28Feb
Barnes, R. H. (*w*) P. 28Feb
Butler, A. E. (*w*) P. 28Feb
Christophers, D. H. (*w*) P. 28Feb
Crowshaw, V. M. (*w*) P. 28Feb
Darling, G. G. (*w*) P. 28Feb
Denning, G. E. W. (*w*) P. 28Feb
Evans, J. (*w*) P. 28Feb
Furness, R. B. (*w*) P. 28Feb
Gordon, D. E. (*w*) P. 28Feb
Griffies, R. (*w*) P. 28Feb
Howell, J. H. (*w*) P. 28Feb
Jones, F. H. (*w*) P. 28Feb
Reynolds-Graham, M. B. (*w*) P. 28Feb
Rowe, F. O. (*w*) P. 28Feb
Sillery, W. F. (*w*) P. 28Feb
Weale, J. T. (*w*) P. 28Feb
Kirkpatrick, W. MacK. (*w*) P. 28Feb
McKenzie, R. M. W. (*w*) P. 28Feb
Merriman, R. W. J. (*w*) P. 28Feb
Archer, E. F. (*w*) P. 28Feb
Briggs, A. G. (*w*) P. 28Feb
Cole, J. W. (*w*) P. 28Feb
Crouch, G. D. E. (*w*) P. 28Feb
Gee, J. A. (*w*) P. 28Feb
Hayter, S. J. (*w*) P. 28Feb
Hill, B. C. (*w*) P. 28Feb
Hutton, G. H. E. (*w*) P. 28Feb

2563-68

Flying Officers
—contd.

Jackson, R. H. (*w*) **P.** 28Feb

Leslie-Carter, G. L. de A. (*w*) **P.** 28Feb

Miles, F. J. A. (*w*) **P.** 28Feb

Smith, W. D. (*w*) **P.** 28Feb

Stringer, L. H. (*w*) **P.** 28Feb

Vivian, N. (*w*) **P.** 28Feb

Wylie, W. (*w*) **P.** 28Feb

Balmforth, R. H. (*w*) **P.** 28Feb

Chappell, W. C. St. J. (*w*) **P.** 28Feb

Davis, A. J. (*w*) **P.** 28Feb

Evington, L. (*w*) **P.** 28Feb

Hart, A. I. (*w*) **P.** 28Feb

Pugh, S. N. (*w*) **P.** 28Feb

Shannon, G. H. (*w*) **P.** 28Feb

Young, R. A. D. **P.** 28Feb

Cordle, J. H. (*w*) **P.** 28Feb

Croft, A. G. (*w*) **P.** 28Feb

Greensword, W. (*w*) **P.** 28Feb

Jones, L. H. (*w*) **P.** 28Fej

Legge, E. W. (*w*) **P.** 29Feb

Leigh, M. B. (*w*) **P.** 28Feb

Lever, N. H. (*w*) **P.** 28Feb

Scott-Miller, P. G. (*w*) **P.** 28Feb

Tiffin, H. McA. (*w*) **P.** 28Feb

2569

Pilot Officers

1941

Creegan, O. D. G.	P.	21Feb
Dill-Russell, J. D.	P.	19Apr
Taute, M.	P.	2May
Lees, R. H.	P.	9Aug
Cooper, A. B. N.	P.	13Aug
Fraser, D. W. §	P.	17Sept
Gosnell, E. S.	P.	18Sept
Sims, A. R.	P.	9Oct
Golding, E. G.	P.	15Oct
Ker, W. C.	P.	18Oct
Young, H. C. L.	P.	30Oct
Ling, W. G. §	P.	2Nov
Crowder, H. C.	P.	5Nov
James, J. A.	P.	18Nov
Hughes, R. A.	P.	18Nov
Brown, R. N.	P.	18Nov
Blaikie, R. F.	P.	18Nov
Purkins, N. C.	P.	18Nov
Turner, T. H.	P.	18Nov
Haley, L. E.		1Dec
Johnson, L.		5Dec
Greenhorn, A. S.	P.	10Dec
Merryman W. J. C.	P.	10Dec
Wooton, W. N.	P.	17Dec
Meadows, A. C.	P.	24Dec
Addison, I. C.	P.	24Dec

2570

George, A. R. F. §	P.	23Feb
Buck, R. W. §	P.	23Feb
Elliott, J. F. §	P.	23Feb
Meredith, L. §	P.	23Feb
Fallon, T. L. §	P.	23Feb
Mead, C. H. J. §	P.	23Feb
Unitt, T. J. §	P.	23Feb
Gibbins, K. D. §	P.	23Feb
Spurr, B. W. §	P.	23Feb
Dennehy, D. J.	P.	23Feb
Bonham, G. G.	P.	23Feb
Austen, T. A.	P.	23Feb
Rogers, S. H.	P.	23Feb
Nockolds, A. C.	P.	23Feb
Moran, G.	P.	23Feb
Lowe, B. J.	P.	23Feb
Livingston, J. A.	P.	23Feb
Knight, R. W.	P.	23Feb
Harper, W. E.	P.	23Feb
Lewis, C. G. H.	P.	23Feb
King, J. D.	P.	23Feb
Leishman, R. L. S.	P.	23Feb
Kay, W.	P.	23Feb
Johnston, A.	P.	23Feb
Hillyar, H. E.	P.	23Feb
Hickinbotham, D. P.	P.	23Feb
Harvey, V. W. C.	P.	23Feb
Harvey, E. W.	P.	23Feb
Harrison, N. M.	P.	23Feb
Harrison, G. T.	P.	23Feb
Goodwin, H. A. T.	P.	23Feb
Galloway, J.	P.	23Feb
Wybrew, F. C.	P.	23Feb
Whitty, R.	P.	23Feb
Wheeler, W. G.	P.	23Feb
Webb, T. B.	P.	23Feb

2571

Walton, F. R.	P.	23Feb
Taylor, B. M.	P.	23Feb
Tavlin, J.	P.	23Feb
Sparrow, N. B.	P.	23Feb
Sennitt, F.	P.	23Feb
Rowson, K. H.	P.	23Feb
Ritchie, D. L. P.	P.	23Feb
Raggatt, W. G.	P.	23Feb
Pinkus, J.	P.	23Feb
McTurk, R. D.	P.	23Feb
McMahon, T. J.	P.	23Feb
Lowry, J. A. D.	P.	23Feb
Coulson, F. J.	P.	23Feb
Bromley, T.	P.	23Feb
Bower, R. A.	P.	23Feb
Baikie, S. A. McK.	P.	23Feb
Elliott, H. J.	P.	23Feb
Downey, G. W.	P.	23Feb
Dixon, K. D.	P.	23Feb
Miles, J. F.	P.	23Feb
Appleby, A. L.	P.	23Feb
Davenport, R. F.	P.	23Feb
Crowe, E. W.	P.	23Feb
Warn, G. C.	P.	23Feb
Gillson, R. M.	P.	23Feb
Coster, A.	P.	23Feb
Williams, E. L.	P.	23Feb
Summers, B. B.	P.	23Feb
Richardson, J. L.	P.	23Feb
Purser, C. W. G.	P.	23Feb
Murray, J.	P.	23Feb
McRae, D. B.	P.	23Feb
MacFarlane, J. L.	P.	23Feb
Mackay, G. F. M.	P.	23Feb
Kane, A.	P.	23Feb
Jones, E. G.	P.	23Feb
Joel, J. N.	P.	23Feb
Hutton, R. G.	P.	23Feb
Heustice, L. C.	P.	23Feb
Green, J. P. O.	P.	23Feb
Douglas, H. H.	P.	23Feb
Daffarn, J. D.	P.	23Feb
Catterall, W. J.	P.	23Feb

2572

Pilot Officers

—contd.

Budd, J.	P.	23Feb
Bailey, R.	P.	23Feb
Williams, R. H.	P.	23Feb
Thornton, F. R.	P.	23Feb
Parrot, G. A.	P.	23Feb
Lovering, L. F.	P.	23Feb
Laidlaw, W. R.	P.	23Feb
James, D. K. S.	P.	23Feb
Dye, S. J.	P.	23Feb
Durkin, J.	P.	23Feb
Dolan, W. B.	P.	23Feb
Collins, A. G.	P.	23Feb
Clark, M.	P.	23Feb
Cartwright, A. J. R.	P.	23Feb
Cairns, J.	P.	23Feb
Anderson, W.	P.	23Feb
Stephens, C.	P.	23Feb
Robinson, H. A.	P.	23Feb
Richards, W. M.	P.	23Feb
Popper, S.	P.	23Feb
Pedley, T.	P.	23Feb
Lewin, G. S. G.	P.	23Feb
Jefferys, J. A.	P.	23Feb
Henry, K. S.	P.	23Feb
Hardie, C. H.	P.	23Feb
Gray, D. E.	P.	23Feb
Peake, G. F.	P.	23Feb
Collins, A. W.	P.	23Feb
Silcock, W.	P.	23Feb
Taylor, R.	P.	28Feb
Woollett, C. A.	P.	5Mar
Backshell, D. H. C. §	P.	30Mar
Copping, L. §	P.	30Mar
Hessey, G. R. §	P.	30Mar
Hunter, W. K. §	P.	30Mar
King, W. H. §	P.	30Mar
Deane, F. C. §	P.	30Mar
Niven, J. J. §	P.	30Mar
Odgers, W. §	P.	30Mar
Moss, F. A.	P.	30Mar

2573

Young, H. G.	P.	30Mar
Drake, A. C.	P.	30Mar
Heath, E. C.	P.	30Mar
Billingham, H. C.	P.	30Mar
Black, W. J. M.	P.	30Mar
Doff, D. L.	P.	30Mar
Marson, M. S.	P.	30Mar
Tookey, F. E. G.	P.	30Mar
Kerr, J. A.	P.	30Mar
Ransome, G. L.	P.	30Mar
Barrett, J. W.	P.	30Mar
Bateman, W. C.	P.	30Mar
Bramwell, N.	P.	30Mar
Crook, L.	P.	30Mar
Crow, H. C.	P.	30Mar
Digby, E. F.	P.	30Mar
Elpher, J. C.	P.	30Mar
Gurney, L. A. L.	P.	30Mar
Hardy, H. E.	P.	30Mar
Hathaway, N. R.	P.	30Mar
Heeley, T. R.	P.	30Mar
Irving, D.	P.	30Mar
Jones, T. E. P.	P.	30Mar
Lee, A. G. A.	P.	30Mar
Milne, R. G.	P.	30Mar
Moss, V. G.	P.	30Mar
Odams, H.	P.	30Mar
Poulter, L. W. C.	P.	30Mar
Redington, H. G.	P.	30Mar
Ridgway, L. H.	P.	30Mar
Roberts, L. A.	P.	30Mar
Sayce, T. A.	P.	30Mar
Sellers, P.	P.	30Mar
Senior, J.	P.	30Mar
Taylor, E.	P.	30Mar
Williams, J. H. M. B.	P.	30Mar
Winter, H. F.	P.	30Mar
Radcliffe, H. G.	P.	30Mar
Swanborough, L. H.	P.	30Mar

2574

Cameron, J.	P.	30Mar
Coburn, A. H.	P.	30Mar
Denyer, R. E.	P.	30Mar
Forster, K. R.	P.	30Mar
Frost, W. F.	P.	30Mar
Grover, J. S.	P.	30Mar
Humby, B. J.	P.	30Mar
Milnes, J.	P.	30Mar
Spurr, G. W.	P.	30Mar
Walkingshaw, D.	P.	30Mar
Budgen, A. R.	P.	30Mar
Cole, R.	P.	30Mar
Flatman, F. W. C.	P.	30Mar
Sumption, H. A.	P.	30Mar
Warburton, W. E.	P.	30Mar
Yates, C. A.	P.	30Mar
Asprey, N. G.	P.	30Mar
Blackstock, E. L.	P.	30Mar
Copeland, F. O.	P.	30Mar
Cory, J. G.	P.	30Mar
Croft, G. K.	P.	30Mar
Dodd, F. J. R.	P.	30Mar
Evans-Evans, R. G.	P.	30Mar
Fisher, A. H.	P.	30Mar
Fowler, E. W.	P.	30Mar
Fox, C. J. F.	P.	30Mar
Kotchie, J. W. J.	P.	30Mar
Littlefair, W. H.	P.	30Mar
McLellan, A. C.	P.	30Mar
Miles, H. H.	P.	30Mar

2575

Pilot Officers —*contd.*

Murphy, B. J.		P.	30Mar
Nielsen, K. A.		P.	30Mar
Reece, G. C.		P.	30Mar
Sims, H. A.		P.	30Mar
Stephens, R. S.		P.	30Mar
Wallace, G.		P.	30Mar
Desemonie, J. V.	§	P.	1June
Baker, V. S.	§	P.	1June
Walkington, J. W.	§	P.	1June
Sullivan, H.	§	P.	1June
Worthingston F. G.	§	P.	1June
Holloway, J. H.		P.	1June
Law, H. T.		P.	1June
Gittins, E. R. W.		P.	1June
Baldock, E. T.		P.	1June
Barford, J. V.		P.	1June
Brand, E.		P.	1June
Byrne, F.		P.	1June
Copeman, D. A.		P.	1June
Dagleas, A.		P.	1June
Forbes, T. P. R.		P.	1June
Fox, W. B.		P.	1June
Lord, A. L.		P.	1June
McBride, K. J.		P.	1June
Newnham, B.		P.	1June
Raffield, E. B.		P.	1June
Rutherford, D. P.		P.	1June
Walter, W. S.		P.	1June
Baxter, J. D.		P.	1June
Bullough, C. B.		P.	1June
Crichton, T. H.		P.	1June
Galloway, L.		P.	1June

2576

Herbert, S. J. S.		P.	1June
Hodges, P. A. L.		P.	1June
Holder, N. H.		P.	1June
Marshall, P.		P.	1June
Martin, C. P. C.		P.	1June
Orsborn, K. C.		P.	1June
Reed, R. T.		P.	1June
Roberts, E. L.		P.	1June
Robinson, J. M.		P.	1June
Scragg, J. E. B.		P.	1June
Shore, C.		P.	1June
Simmons, G. M.		P.	1June
Stace, N. C. S.		P.	1June
Waring, J.		P.	1June
Westwood, H.		P.	1June
Williams, R.		P.	1June
Hargreaves, S. W.		P.	1June
Allen, H.		P.	1June
Astbury, G. G. S.		P.	1June
Bonfield, P. V.		P.	1June
Brice, P. H.		P.	1June
Browne, C.		P.	1June
Buckman, J.		P.	1June
Chappell, C. H. O.		P.	1June
Clarke, W. W. R.		P.	1June
Cockroft, J.		P.	1June
Dinning, C. W.		P.	1June
Duffy, W. E.		P.	1June
Ingram, G. R. B.		P.	1June
Johnson, H. C. K.		P.	1June
Johnson, N. D.		P.	1June
Lockie, W. A.		P.	1June
Meff, I. G.		P.	1June
Mitchell, A. I.		P.	1June
Mullock, F. M.		P.	1June
McCall, B. J.		P.	1June
McMillan, D.		P.	1June
Macgregor-Norman, A. A.		P.	1June
Parry, C. F.		P.	1June
Richardson, E. A.		P.	1June
Short, B. W.		P.	1June

2577

Staig, L. A.		P.	1June
Tarbet, M.		P.	1June
Vidler, J. W.		P.	1June
White, K. E.		P.	1June
Beedie, R.		P.	1June
Chivers, E. E.		P.	1June
Cody, R. J.		P.	1June
Gallard, R. G.		P.	1June
Griffiths, C. H.		P.	1June
Huggins, F. P.		P.	1June
Jackson, J. A.		P.	1June
Lock, R. L. S.		P.	1June
Longhurst, F. E.		P.	1June
Macmillan, H. J.		P.	1June
Nicholson, F.		P.	1June
Pearce, K. W.		P.	1June
Pearson, C.		P.	1June
Pennington, L. H.		P.	1June
Reed, I. P.		P.	1June
Stanley, S.		P.	1June
Wildman, A. W.		P.	1June
Arnold, P. H.		P.	1June
Brown, D. J. A.		P.	1June
Burns, J. R.		P.	1June
Dawson, G. H.		P.	1June
Dewey, V. H.		P.	1June
Forster, A. F.		P.	1June
Gardner, J. A.		P.	1June
Gough, G. W.		P.	1June
Homer, H. F.		P.	1June
Kellaway, W. F.		P.	1June
Lowe, B.		P.	1June
Meadmore, G. F.		P.	1June
Medley, M. F. H.		P.	1June
Ottoy, M. A. J.		P.	1June
Steele, M. J.		P.	1June
Swindells, G.		P.	1June
Taylor, D.		P.	1June
Trenchard, P. C.		P.	1June
Wallace, V. C. I.		P.	1June
Wallace, W. E.		P.	1June
Winnall, R. N.		P.	1June
Forrest, A. P.		P.	1June
Wilson, W. S. M.		P.	1June
Baxter, J. D.		P.	1June
Webster-Grinling, H.		P.	27July

2578

Pilot Officers
—contd.

Eddy, W. J. §	P.	10Dec
Meatyard, S. J. §	P.	10Dec
Pope, V. E. W. §	P.	10Dec
Rudd, P. C. §	P.	10Dec
Elkhout, A. W. §	P.	10Dec
Carbery, T. J.	P.	10Dec
Haslegrove, F. E.	P.	10Dec
Humberstone, C. S.	P.	10Dec
Puddy, R. S.	P.	10Dec
Relf, C.	P.	10Dec
Round, H. A. E.	P.	10Dec
Spurgeon, A. W.	P.	10Dec
Wilkins, J. H.	P.	10Dec
Angus, J.	P.	10Dec
Blauchard, E.	P.	10Dec
Blashill, K.	P.	10Dec
Burton, S.	P.	10Dec
Cheyne, J. H.	P.	10Dec
Cockayne, W. E.	P.	10Dec
Copplestone, C. R.	P.	10Dec
Field, B. F.	P.	10Dec
Flewitt, W. R.	P.	10Dec
Freeman, A. E.	P.	10Dec
Kinsey-Miles, R. F.	P.	10Dec
Martin J. R. P.	P.	10Dec
McBeath, G. B.	P.	10Dec
Naylor, R. T.	P.	10Dec
Nolde, E. W.	P.	10Dec
Russell, A. R.	P.	10Dec
Sephton, C.	P.	10Dec
Western, S. V.	P.	10Dec
Wrigley, J. H.	P.	10Dec
Wilden, M. R.	P.	10Dec
Allsworth, N. R.	P.	10Dec
Ambridge, G. E. C.	P.	10Dec
Bartram, T. H.	P.	10Dec
Blake, B. J.	P.	10Dec
Blake, B. J.	P.	10Dec
Bolton, R. L.	P.	10Dec
Boyle, C. R.	P.	10Dec
Bramwell, A. E.	P.	10Dec
Brassington, S.	P.	10Dec
Carrington, A. F.	P.	10Dec
Cook, S. W.	P.	10Dec
Cooper, S. F.	P.	10Dec
Coulston, T. J.	P.	10Dec
Creasey, E.	P.	10Dec
Crooks, H. J.	P.	10Dec
Donaldson, F. A.	P.	10Dec
Evans, R. G. H.	P.	10Dec
Floyd, H.	P.	10Dec
Fletcher, F.	P.	10Dec
Gahan, R. C.	P.	10Dec
Garner, P. F. H.	P.	10Dec
Haward, K. C.	P.	10Dec
Harris, W. T.	P.	10Dec
Haynes, J. N.	P.	10Dec
Horricks, C.	P.	10Dec
Ijewsky, H. R.	P.	10Dec
Jones, L.	P.	10Dec

2579

Jones, K. G.	P.	10Dec
Leak, G.	P.	10Dec
Lewis, C. F.	P.	10Dec
Linforth, J. R. M.	P.	10Dec
Lyons, R. H. C.	P.	10Dec
Mason, H. F.	P.	10Dec
Mellish, R. J.	P.	10Dec
McQueen, R.	P.	10Dec
McNally, T. D.	P.	10Dec
Morris, J. B.	P.	10Dec
Meredith, A. F.	P.	10Dec
Neville, L. H.	P.	10Dec
Nott, R. F.	P.	10Dec
Payten, J. C.	P.	10Dec
Partington, J. G.	P.	10Dec
Perry, W. K.	P.	10Dec
Peters, W. G.	P.	10Dec
Pethard, R. R.	P.	10Dec
Phillips, B. T.	P.	10Dec
Quayle, T.	P.	10Dec
Roberts, T. G.	P.	10Dec
Scott, F. E.	P.	10Dec
Scott, F. E.	P.	10Dec
Sargeant, H.	P.	10Dec
Smith, S. E.	P.	10Dec
Smith, M. G.	P.	10Dec
Stanford, A. G.	P.	10Dec
Stevenson, G. C.	P.	10Dec
Swift, C. F.	P.	10Dec
Sykes, E.	P.	10Dec
Turner, A. L.	P.	10Dec
Thomas, E. L.	P.	10Dec
Wade, L. D.	P.	10Dec
Wilson, G. V.	P.	10Dec
Wilson, J. S.	P.	10Dec
Yates, T. C.	P.	10Dec
Daw, L. B.	P.	10Dec
Doornes, J. F. S.	P.	10Dec
Ewins, C. F.	P.	10Dec
Lawrence, K. G.	P.	10Dec
Wild, J. R. B.	P.	10Dec
Blacklocks, S. H.	P.	10Dec
Bulmer, A. H.	P.	10Dec
Butler, W. R.	P.	10Dec
Cook, R. W.	P.	10Dec
Cowderoy, J. B.	P.	10Dec
Davies, E.	P.	10Dec
Green, N.	P.	10Dec
Hartley, J.	P.	10Dec
Hopkinson, J.	P.	10Dec
Hutton, M. D.	P.	10Dec
Lennox, B. A.	P.	10Dec
Liddell, S.	P.	10Dec
Lund, W. W.	P.	10Dec
Millhouse, R.	P.	10Dec
Niblett, C. J.	P.	10Dec
Norris, C. H.	P.	10Dec
Price, W. J.	P.	10Dec
Raymond, G. T.	P.	10Dec

2580

Rippon, D. M.	P.	10Dec
Slatten, A. P. A.	P.	10Dec
Stewart, C. L.	P.	10Dec
Walter, G. P.	P.	10Dec
Weller, N. J.	P.	10Dec
Woodcock, W.	P.	10Dec
Allen, E. F.	P.	10Dec
Bacon, N. V.	P.	10Dec
Cartner, W. C.	P.	10Dec
Clunie, A. F.	P.	10Dec
Griffin, C. G.	P.	10Dec
Haynes, J. S.	P.	10Dec
Lambie, J. B.	P.	10Dec
Lawrence, S.	P.	10Dec
Swinnerton, J. J.	P.	10Dec
Thorpe, W. R.	P.	10Dec
Vincent, J.	P.	10Dec
Walne, R. H.	P.	10Dec
Yearwood, H. G.	P.	10Dec
Brown, D. McL.	P.	10Dec
Dore, R. N.	P.	10Dec
Dunseath, W. T.	P.	10Dec
Earnshaw, J. A.	P.	10Dec
Fordham, A. C.	P.	10Dec
Leaman, J. C.	P.	10Dec
Parsons, J. D.	P.	10Dec
Piercy, C. F.	P.	10Dec
Plume, V. J.	P.	10Dec
Shaw, St. C.	P.	10Dec
Sykes, H. G.	P.	10Dec

1943

Robinson, E. G. §	P.	23Jan
Norris, A. H. §	P.	23Jan
Case, H. H. §	P.	23Jan
Clarke, S. M. §	P.	23Jan
Ellett, C. H. §	P.	23Jan
Stewart, J. L. M. §	P.	23Jan
Storey, T. H. §	P.	23Jan
Barnes, W. A. §	P.	23Jan
Cooper, P. §	P.	23Jan
Bowgin, C. J. §	P.	23Jan
Black, J.	P.	23Jan
Buzzard, T. F.	P.	23Jan
Wharton, J.	P.	23Jan
Robinson, E. A.	P.	23Jan

2581

Pilot Officers
—contd.

Gray, J. E.	P.	23Jan
Lehard, J.	P.	23Jan
Moore, G. W.	P.	23Jan
Page, W. J.	P.	23Jan
Rollings, G. S.	P.	23Jan
Tointon, J. S.	P.	23Jan
Millar, J. S.	P.	23Jan
Atkinson, N. G.	P.	23Jan
Ball, A.	P.	23Jan
Beeley, C. E.	P.	23Jan
Brookes, H. J.	P.	23Jan
Brown, E. A.	P.	23Jan
Colback, C. C.	P.	23Jan
Featherstone, F. J.	P.	23Jan
Hammersley, G.	P.	23Jan
Harwood, S. E.	P.	23Jan
Healy, P. A.	P.	23Jan
Kelly, H. W.	P.	23Jan
Kitching, W. A. C.	P.	23Jan
Kneeshaw, J.	P.	23Jan
Kocher, C. W.	P.	23Jan
Morton, A. S.	P.	23Jan
Mosely, H.	P.	23Jan
Stuart, L. F.	P.	23Jan
Strange, W. M. D.	P.	23Jan
Owen, E. F.	P.	23Jan
Pack, E. R.	P.	23Jan
Terry, A. M.	P.	23Jan
Abbey, J. R.	P.	23Jan
Allen, F. W.	P.	23Jan
Allington, S.	P.	23Jan
Baxter, D. L.	P.	23Jan
Barmby, S.	P.	23Jan
Bennett, P.	P.	23Jan
Brockfield, W. F.	P.	23Jan
Brunjes, L. J.	P.	23Jan
Campbell, J. J.	P.	23Jan
Cooling, F.	P.	23Jan
Copsey, F. J.	P.	23Jan
Crinks, W. B.	P.	23Jan
Crook, B. C.	P.	23Jan
Dutton, W. E.	P.	23Jan
Downard, R. E.	P.	23Jan
Elder, G.	P.	23Jan
Eling, R. A. H.	P.	23Jan
Everson, D. H. J.	P.	23Jan
Erridge, L.	P.	23Jan
Faulkner, C. G.	P.	23Jan
Farebrother, W. E.	P.	23Jan
Feesey, H. J. L.	P.	23Jan
Ferguson, F. G.	P.	23Jan
Gillam, L. F.	P.	23Jan
Green, J. S.	P.	23Jan
Hall, J. D. W.	P.	23Jan
Harris, R. C.	P.	23Jan
Haygreen, G. H.	P.	23Jan
Helliwell, J. E.	P.	23Jan
Heywood, S. G.	P.	23Jan
Hulse, S.	P.	23Jan
Hyde, A. J.	P.	23Jan
Johnson, C.	P.	23Jan
Jones, D. A.	P.	23Jan
Kingston, A. E.	P.	23Jan

2582

Lamb, W. R.	P.	23Jan
Lester, T.	P.	23Jan
Lewis, R. P.	P.	23Jan
Llewellyn, P. F.	P.	23Jan
Lloyd, K. A.	P.	23Jan
Marks, L. J.	P	23Jan
Marriott, W. H.	P.	23Jan
Marshall, W. E.	P.	23Jan
Mimmack, B. C.	P.	23Jan
Morgan, R. M.	P.	23Jan
Moore, J. W.	P.	23Jan
Parker, C. H.	P.	23Jan
Parkins, R. A.	P.	23Jan
Pavia, C. V. F.	P.	23Jan
Phipps, J. C.	P.	23Jan
Percival, F.	P.	23Jan
Pitt, F. E.	P.	23Jan
Pollock, A.	P.	23Jan
Price, F. R.	P.	23Jan
Roberts, G.	P.	23Jan
Robertshaw, J. E.	P.	23Jan
Roberts, R. E.	P.	23Jan
Robson, A. W.	P.	23Jan
Sharpe, S. P.	P.	23Jan
Shelvin, A. J.	P.	23Jan
Shute, L. J. Q.	P.	23Jan
Somers, A. V. M.	P.	23Jan
Sutton, H. J.	P.	23Jan
Stringer, E. E.	P.	23Jan
Stripp, S. M.	P.	23Jan
Strong, L. S.	P.	23Jan
Talbott, G. R.	P.	23Jan
Taylor, J. C.	P.	23Jan
Taylor, H. I.	P.	23Jan
Thorne, A.	P.	23Jan
Webb, F. R.	P.	23Jan
Wheater, T. S.	P.	23Jan
Wilkinson, W. H.	P.	23Jan
Williams, H. R.	P.	23Jan
Willis, E. I.	P.	23Jan
Woods, F. J.	P.	23Jan
Bechervaise, R. J.	P.	23Jan
McLellan, F. W. H.	P.	23Jan
Sylvester, H.	P.	23Jan
Boatfield, A. E.	P.	23Jan
Brunt, J. H.	P.	23Jan
Crew, L. W.	P.	23Jan
Colley, E. J.	P.	23Jan
Farwell, D. R.	P.	23Jan
Fisher, H.	P.	23Jan
Gray, A. D.	P.	23Jan
Henderson, N.	P.	23Jan
Hicks, A. H. S.	P.	23Jan
Hunt, H. E.	P.	23Jan
Joels, W. P.	P.	23Jan
Kerr, L. M.	P.	23Jan
Bermon, L. L.	P.	23Jan
Marshall, D. J.	P.	23Jan
Morgan, D. F.	P.	23Jan
Morton, F. H.	P.	23Jan
Page, N. J.	P.	23Jan
Phillips, G.	P.	23Jan
Rellie, R.	P.	23Jan
Reynolds, R. J.	P.	23Jan
Roberts, P. B.	P.	23Jan

2583

Rycroft, J. E.	P.	23Jan
Sadler, W. G.	P.	23Jan
Saunders, R. P.	P.	23Jan
Scandrett, M. F. A.	P.	23Jan
Shearer, A.	P.	23Jan
Smedley, H. G.	P.	23Jan
Sudbury, F. C. S.	P.	23Jan
Titman, L. W.	P.	23Jan
Tomlinson, F. C.	P.	23Jan
Wood, F. J.	P.	23Jan
Beveridge, J. F.	P.	23Jan
Buck, G. M.	P.	23Jan
Bunting, R. E.	P.	23Jan
Chamberlain, C.	P.	23Jan
Charnock, C.	P.	23Jan
Clipstone, A. C.	P.	23Jan
Corbin, G. W.	P.	23Jan
Davey, E. H. G.	P.	23Jan
Doubleday, J. G.	P.	23Jan
Fox, A. R. J.	P.	23Jan
Cowling, T. H.	P.	23Jan
Graham, D. J.	P.	23Jan
Green, S.	P.	23Jan
Henry, H. C.	P.	23Jan
Higgs, H. R.	P.	23Jan
Hildreth, P.	P.	23Jan
Jenkins, R.	P.	23Jan
Keeling, T. H.	P.	23Jan
Lang, J. H.	P.	23Jan
Lovett, R. F.	P.	23Jan
Lumsden, R. H.	P.	23Jan
Martin, A. W.	P.	23Jan
Mead, C. W.	P.	23Jan
Nicholson, N.	P.	23Jan
Parkes, J. B.	P.	23Jan
Selway, S. S.	P.	23Jan
Slaughter, J.	P.	23Jan
Speight, J. W.	P.	23Jan
Tinson, R. W.	P.	23Jan
Alfred, W. J.	P.	23Jan
Berry, W. T.	P.	23Jan
Brain, W. H.	P.	23Jan
Clapp, T. C. E.	P.	23Jan
Clark, I. R.	P.	23Jan
Colpus, W. G.	P.	23Jan
Dutton, H.	P.	23Jan
Fox, W. C.	P.	23Jan
Gee, C. W.	P.	23Jan
Hardy, W. H.	P.	23Jan
Mason, R. G.	P.	23Jan
Rennie, T. D. S.	P.	23Jan
Sims, H. R.	P.	23Jan
Turner, A. E.	P.	23Jan
Tweddle, D. W.	P.	23Jan
Wells, J. P.	P.	23Jan

WARRANT OFFICERS

1918

Stone, C. H. 1Apr
Pearce, R. L. 1Apr
Bell, A. E. 1Apr

1919

Jones, J. C., *D.C.M.*, *M.M.* 8July

1923

Warr, H. T. 1Dec

1925

Harfleet, J. H. 1Apr
Bennett, D. H. 1Apr
Frier, L. 1Oct

1928

Foster, F. G. 1Mar
Anderson, W. 1Oct
Ray, W. C., *M.B.E.* 1Oct
Robbins, E. H. 1Oct
Taylor, G. H., *M.B.E.* 1Oct
Norman, R. E. 1Nov

1929

Caswell, L. W. W. 15Mar

1930

Billing, W. C., *M.B.E.* 15Jan
Thompson, C. D. 20Apr
Lee, H. 4June
Cooke, W. 1Oct

1932

Chainey, G. E. 18Jan
Slaney, W. H. 1Feb
Stubbs, S., *M.B.E* 19Apr
Grainger, H. 1May
Gough, G. A. 15Dec

1933

Wray, S. 1Apr
Franklin, A. F. 1Apr
Bould, J. E. 1July
Lloyd, J. H., *M.B.E.* 15July
Watson, F., *M.B.E.* 10Aug
Shaw, W. 7Oct
Fuller, H. C. 7Oct

1934

Powell, T. R., *M.B.E.* 1Jan
Beaumont, H. D. 1Feb
Barlow, A. E. 1Feb
Worden, A. 1Feb
Currie, G. 1Feb
Springate, A. 15Feb
Fletcher, A. 15May
Oakley, C. 15May
Walton, F. 15May
*Holder, H. E. 15May
Sawyer, G. H. 15May
Bradburn, S. A. 1June
Kemp, M., *M.B.E.* 1June
Boyce, F. E 1June
Goldsmith, J. 1Aug
Barleycorn, J. F. 1Sept
Russell, A. J. 1Sept
Pack, A. T. 1Sept
Fotheringham, W. D. 1Nov
Frend, A. 1Dec

1935

Wheeler, C. 27Jan
Bishop, L., *M.B.E.*, *M.M.* 1May
Stitz, A. 1May
Hamilton, D. S. 1May
Gostelow, F. 1May
Miller, N. B. 30June
Jackson, J. 21Aug
Phillips, L. 1Sept
Hatch, G. H. 5Sept
Cowen, A. V. 5Sept
Creswell, G. 20Sept
Suddaby, H. 20Sept
Alford, W. H. 1Oct
Briggs, S. J. 15Oct
Jarmin, J., *M.B.E.* 31Dec
Southwell, S. 31Dec
Searle, E. T. 31Dec

1936

Currie, G. S. 10Feb
Pike, P. R., *D.C.M.* 10Feb
Holmes, E. E. 10Feb
Spivey, P. H. 2Mar
Towns, S. T. 15Mar
Coulter, H. V. 18Mar
Littleproud, C., *B.E.M.* 1Apr
Carey, J. 1Apr
Steward, J. A. 6May
Hallett, W. T. 30June
Lovelock, J. 30June
Bishop, A. T. 30June
Fowler, S. S. 30June
Scariff, G. A., *M.C.* 1July

1936

Kelly, W. C. 2Aug
Collard, S. W. 28Aug
Duncan, J. 28Aug
Kelly, M. 10Sept
Faux, H. 10Sept
Whiting, H. F. 1Dec
Wood, H. 1Dec

1937

Williams, J. 1Jan
Lewis, A. V. 27Jan
Punter, V. E. 1Feb
Sheward, S. L. 16Feb
Elton, J. J. 21Mar
Fowles, A. F. 22Mar
Rainsbury, S. T. 22Mar
Patterson, E. A. 12Apr
Scott, N. 12Apr
Tilbury, W. 12Apr
Staples, G. F. 12Apr
Gillespie, R. 12Apr
Cavill, H. G 21Apr
Morgan, W. 30Apr
Hole, A. J. 30Apr
Bishop, C. A. 3May
Fretwell, S. 17May
Gent, H. W. 17May
Dean, R. M. 3June
Parsons, C. L. 3June
Round, J. Y. 14June
Wade, A. 14June
Clarke, N. K. M. 17June
Jervis, H. W. 1July
Watson, G. 1July
Pegg, S. R. 1July
Simmons, J. G. 1July
Hamblin, S. B. M. 15July
Richardson, C. 29July
Burdett, G. F. 1Aug
Beaumont, F. B. 1Aug
Cushing, W. L., *M.B.E.* 1Aug
Buck, E. A. 1Aug
Justice, A. 1Aug
Farran, S. 2Aug
Lush, C. 2Aug
Tugwell, L. T. 15Aug
Thompson, A. E. 15Aug
Fereday, S. H. 16Aug
Brown, H. J. 16Aug
Bottomley, J. 16Aug
Pickering, W. H. 23Aug
King, H. M. 30Aug
McKenzie, J. L., *M.B.E.* 4Sept
Bailey, J. H. E. 4Sept
Hawkridge, A. E. 4Sept
Harrington, F. 4Sept
Knight, R. W. 4Sept
Monk, W. S., *M.M.* 4Sept
Ramsbottom, H. 4Sept

* Qualified for A.I.D. inspection duties.

2587

Parker, S. A.	4Sept
Marsh, E. M., *M.B.E.*	4Sept
Smith, H.	16Sept
Gardiner, A. C.	4Oct
Lloyd, H. T.	6Oct
McFarlane, J.	15Oct
Osborne, V. G.	1Nov
Fletcher, P.	8Nov
Andrews, G.	10Nov
Hammond, R. E.	16Nov
Davies, T. T.	23Nov
Willis, R.	1Dec
Hargreaves, J. E., *M.M.*	8Dec
Rogers, W.	8Dec
Kavanagh, J. M.	8Dec
Whear, W. J.	8Dec

1938

Sargent, W. J.	1Jan
Allen, C. H.	3Jan
Boswell, E.	10Jan
Osborne, W. F.	10Jan
Dodge, B. H.	3Feb
Bucknall, H. H.	12Feb
Smith, J.	11Mar
Bowick, H., *B.E.M.*	11Mar
Hunt, W. F.	20Mar
Ladell, F. A.	27Mar
Bowman, F. L.	27Mar
Hill, T.	1Apr
Killington, B. W.	14Apr
Riley, W.	15Apr
Sharp, H. T.	15Apr
Baglin, B. A.	20Apr
Evans, E.	20Apr
Pearce, W. F. C.	20Apr
Butler, F.	20Apr
Greeff, J. F.	6May
Steers, E. A.	19May
Angelo, G. G.	1June
Howse, A. J. R.	1June
Pilfold, N. L.	1June
Waters, W. I., *M.B.E.*	1June
Parsons, G. W.	8June
Trezise, E. A.	1July
Crawley, F. T.	15July
Bennett, W. G.	1Aug
Carver, P. B.	1Aug
Callander, A.	1Aug
Smith, S. W. E.	1Aug
Saunders, J. V., *G.M.*	1Aug
Searle, G. E.	1Aug
Allen, C.	1Aug
Cathrall, C. W.	1Aug
Gee, T. G.	1Aug
Parnell, G. W.	1Aug
Ayres, L. W.	1Aug
Scott, W.	4Aug
Cuthbertson, J. T.	4Aug
Terry, C. V.	4Aug
Stephenson, A. C.	5Aug
Brooker, A. V.	5Aug
McNab, A.	5Aug

2588

Perrett, A.	5Aug
Kerr, R. C.	5Aug
Ratcliffe, W. R.	5Aug
Pearson, J. W.	5Aug
Brewer, W. P.	6Aug
Perks, A. H. L.	6Aug
Gibson, R. D.	6Aug
Wilson, W. R.	6Aug
Lawrence, R., *M.M.*	6Aug
Jarrett, R.	10Aug
Gilbert, S.	16Aug
McFadzean, D.	25Aug
Crisp, J. L.	1Sept
Burdett, W. H.	1Sept
Rowley, W.	1Sept
Chapman, J. B. K.	1Sept
Harris, F., *A.F.M.*	1Sept
Park, S. W.	1Sept
West, B., *M.B.E.*	1Sept
Claydon, G. F., *M.B.E.*	1Sept
Barnes, J.	1Sept
Hancock, W. R.	1Sept
Speight, J. H.	1Sept
Clarke, A.	1Oct
Bristow, A.	1Oct
Burrage, R. C.	3Oct
Salway, J. H.	3Oct
Bailey, A.	3Oct
Evans, W.	3Oct
Kent, J. W.	15Oct
Whapshott, A. F.	15Oct
Johnson, F.	1Nov
Coomber, H. W.	12Nov
Jennings, W. H.	22Nov
Fidler, F.	1Dec
Pearson, R. L.	1Dec
Pfeil, H.	1Dec

1939

Muir, J. P.	1Jan
Firth, H.	1Jan
Diment, D. L.	1Jan
Warwick, F.	1Jan
Stevens, T. W. J.	1Jan
Kemp, E. J. W.	1Jan
King, L. J.	1Jan
Harris, C. E.	1Jan
Plummer, J.	1Jan
Chalk, S. G.	1Jan
Innocent, W. T.	1Jan
Kemp, S. C.	1Jan
Hathaway, A.	1Jan
Colder, C. E. A.	1Jan
Lucas, S. G.	1Jan
Soper, W.	1Jan
Jones, A.	1Jan
Berry, C. N.	1Jan
Neale, W. H.	1Jan
Coffee, J. F.	1Jan
Lawson, A. A. O.	1Jan
White, F. F.	1Jan
Blackman, G. L.	1Jan
Etteridge, E. W.	1Jan

2589

Speller, F. H.	1Jan
Duncton, H. A.	1Jan
Laming, M. R.	1Jan
Manning, W. E. J.	1Jan
Bamsey, H.	1Jan
Payne, J. S.	1Jan
Welsh, A. H.	1Jan
Fenton, S. J.	1Jan
Briggs, A. J.	1Jan
Pell, A. E.	1Jan
Hughes, H. G.	1Jan
Ham, A. E.	1Jan
Pinchen, H.	15Jan
Ansdell, H. J.	1Feb
Ross, E. C.	1Feb
Jones, C. H.	1Feb
Bateman, F. J. R. H.	1Feb
Reed, G. A. J.	1Feb
Bulbick, I. J.	1Feb
Knight, W. G.	1Feb
Gunns, P. E.	1Feb
Beck, H. H.	1Feb
Ruddock, G. E.	1Feb
Sheppard, F. C.	1Mar
Townsend, A. C.	1Mar
Kemp, S.	1Mar
Rudland, G.	1Mar
Anderson. J.	1Mar
Smith, T.	1Mar
Farrow, L. H.	1Mar
Neal, G. R.	1Mar
Murphy, T.	1Mar
Callingham, A. J.	1Mar
Braund, E. W.	1Mar
Greenwood, A.	1Mar
Friend, A.	1Mar
Broom, H. W.	1Mar
Elliott, A.	1Mar
Whitburn, H.	1Mar
McCombe, J. R.	1Mar
Foster, F. R. G.	1Mar
Eggar, A.	1Mar
Howard, S.	1Mar
Watling, J. A.	1Mar
Jones, G. H. P.	1Mar
Dunlop, F. F.	1Mar
Keats, R.	1Mar
Cottee, W. P.	1Mar
Gurney, S. H.	1Mar
Greenwood, F.	1Mar
Poulter, W. J. E.	1Mar
Ing, H.	1Mar
Foord, G. O.	1Mar
Crosland, W.	1Mar
Wallace, R.	14Mar
Hoad, C. E.	14Mar
Sippetts, W.	14Mar
Newsam, R.	14Mar
Riddell, W.	1Apr
*Lloyd, J.	1Apr
Canton, W. G.	1Apr
Goodere, J. D.	1Apr
Cockerline, A. L.	1Apr
Marsh, A. W.	1Apr
Kerr, A. S.	1Apr

* Qualified for A.I.D. duties.

2590

Young, A.	1Apr
Bloomfield, E. R.	1Apr
Franklin, H. E.	1Apr
Hunt. B.	1Apr
Stewart, N. J.	1Apr
Sanders, G. F.	1Apr
Jenkin, J. A.	1Apr
O'Sullivan, T. P.	1Apr
Wickerson, C. W.	1Apr
Witherington, N. W. H.	1Apr
Burnett, R. J.	1Apr
Easton, J. W.	15May
Roberts, T.	22May
Graver, S. F.	22May
Parsons, J. R.	22May
Thorpe, H. C.	22May
Lyons, T.	22May
Canning, W. G.	22May
Sowden, J. C.	22May
Thomason, M.	22May
Kemp, C. G.	22May
Brown, G. F.	22May
Hollobon, W. S.	1June
Jenkins, F. R.	1June
Long, P. W., *M.M*	1June
Wilcox, F. A.	1June
Thomas, J.	1June
Munson, S. C.	1June
Sutherland, J. T.	1June
Kirkham, D.	20June
Bridge, B. H.	20June
Bennett, W. A.	22June
Ascough, C.	22June
Nicklin, C. H.	22June
Rudkin, A. E.	22June
Calvesbert, W. J.	22June
Atkin, J.	22June
Smith, J.	1July
Cook, E. P.	1July
Rylett, C. B.	14July
Toole, R. W.	1Aug
Radford, J.	1Aug
Shepherd, W. M.	1Aug
Sharman, A.	15Aug
Bell, S. H.	15Aug
Dixon, T.	15Aug
Youens, E. W	15Aug
Fennell, F. G.	15Aug
Edwards, D.	15Aug
Jackson, R	15Sept
Kenny, H. T	15Sept
Dalton, W. R.	18Sept
Harrison, J. E.	18Sept
Sankey, L. B.	18Sept
Clarke, F. W.	18Sept
Lattimore, H. E.	18Sept
Ball, G. H.	18Sept
Russell, J.	18Sept
Boreham, W. E. J.	18Sept
Wood, C. S.	18Sept
Checksfield, A. C. H.	18Sept
Rowe S. J.	18Sept
Watt, S.	18Sept
Hitch, S. W. P.	18Sept
Palin, J. E. M.	18Sept
Dore C. H.	18Sept

2591

Gibbs, H. J.	23Sept
Browning, W. T.	23Sept
Court, J. W.	23Sept
Wills, F.	23Sept
Dawes, C. J.	23Sept
Faulkes, T. F.	23Sept
Diggins, W. F.	23Sept
Curtis, W. J.	23Sept
Pierce, W. F., *M.B.E.*	23Sept
Marshall, T.	26Sept
Burt, W. F.	26Sept
Buckland, A. M.	26Sept
Jones, A. J.	26Sept
Murphy, J.	26Sept
Bowley, W. E.	26Sept
Jenkins, A. E.	26Sept
Radcliffe, J. C.	26Sept
Butler, G. C.	26Sept
Robertson, W.	26Sept
Twigg, T. W.	26Sept
Burrows, F. O.	26Sept
Nicholson, C.	26Sept
Whiting, C.	26Sept
Brown, F.	30Sept
Currie, H. V.	30Sept
Tomkins, H. J.	30Sept
Burrows, J.	30Sept
Young, M. W.	30Sept
Ainge, C. F.	30Sept
Klyne, D. D.	30Sept
James, A. A. P.	30Sept
Mee, K. F.	30Sept
Griffiths, J. G.	30Sept
Burridge, W. A.	30Sept
Lord, J. H.	30Sept
Reeve, C. G.	30Sept
Balfour, J. S.	30Sept
Murname, T.	30Sept
Ashley, E. C.	30Sept
Cooper, E. S.	30Sept
Bassford, J.	30Sept
Clayton, H. L.	30Sept
Sephton, T. H.	30Sept
Perry, R. P. R.	30Sept
Mold, R. V.	3Oct
Shortland, S.	4Oct
Peach, L. J.	4Oct
MacLauchlan, W.	12Oct
Soady, W. J.	12Oct
Seall, M. H.	16Oct
Haynes, F. R.	17Oct
Bates, A.	18Oct
Smith, A.	23Oct
Harris, R. G.	23Oct
Livingstone, R. H.	3Nov
Muir, A.	3Nov
Buchanan, A. A. V.	4Nov
Legge, A. G.	6Nov
Berrington R.	11Nov
Newble, P. G.	11Nov
Farmer, C. W.	11Nov

2592

Jewell, W. F.	11Nov
Priest, A. E.	11Nov
Pyne, W. C.	11Nov
Bollons, L.	11Nov
Booth, E.	11Nov
MacLachlan, J.	11Nov
Pope, F. C.	11Nov
Perkins, E. J.	11Nov
Bennett, A. T.	11Nov
Richardson, T., *D.C.M.*	11Nov
Atkinson, G. W.	11Nov
Hill, V. E., *M.B.E.*	11Nov
Webber, E. J.	11Nov
Nightingale, S. H.	11Nov
Cross, H. W.	11Nov
Cain, J. F.	11Nov
Hallett, F. J. A.	11Nov
Dyke, C. B.	11Nov
Lancaster, R. E.	11Nov
Catherall, R. G. H.	11Nov
Mayes, J. W. A.	11Nov
Clippingdale, G. T.	11Nov
Hart, F.	11Nov
Flatman, A., *M.B.E.*	11Nov
Dawson, G. A. L.	11Nov
Skingsley, E. R.	11Nov
Daniels, F.	11Nov
Quinlan, F. J.	11Nov
Claydon, R. G.	11Nov
Goddard, W. J.	11Nov
Walker, E. J.	11Nov
Jordan, H. J.	11Nov
Giblett, E. J.	11Nov
Knight, E. A.	21Nov
Shawcross, J.	27Nov
Cannon, J E.	27Nov
Richardson, W. J.	27Nov
Fox, E. H.	27Nov
Sweet, O.	27Nov
Waterman, F. T.	27Nov
Perkins, L. W. M.	27Nov
Scoones, G. C.	27Nov
Stocker, C. A.	27Nov
Vowles, V. S.	27Nov
King, H.	27Nov
Hunt, G. T.	27Nov
Burns, J.	28Nov
Snelling, H.	1Dec
Fifield, W. R.	1Dec
Loader, T. M.	1Dec
Smith, H. M.	1Dec
Jordan, H. G. A.	1Dec
Knightley, B. F.	1Dec
Barber, H. S.	1Dec
Brown, A.	1Dec
Easton, E. C.	1Dec
Cummins, H. H.	1Dec

1940

Lawrence, B. M.	1Jan
Clough, C. C.	1Jan
Rowbotham, E.	1Jan

2593		2594		2595	
Leggett, W. J.	1Jan	Walcroft, K. A.	1Feb	Harvey, G. T.	1Mar
Lipscombe, R. P.	1Jan	Hall, W.	1Feb	Hutchinson, S. W. H.	1Mar
Roberts, A. F., *B.E.M.*	1Jan	Hogan, T. E.	1Feb	Smith, J. R.	1Mar
Heath, W.	1Jan	Exley, B.	1Feb	Taylor, W.	1Mar
Wilson, H. B.	1Jan	Hare, C.	1Feb	Rutley, E. L.	1Mar
Chapman, H. H.	1Jan	Broughton, C.	3Feb	Carter, J.	1Mar
Bernard, A.	1Jan	Williams, G. C.	3Feb	Wilcox, H. W.	1Mar
Derbyshire, M.	1Jan	Allen, G.	1Mar	Fletcher, W.	1Mar
Cotton, E. A.	1Jan	Farquharson, J.	1Mar	Colson, G. A. T.	1Mar
Pretty, C. H.	1Jan	Webber, A.	1Mar	Hadley, C. J.	1Mar
Lett, F.	11Jan	Healy, P.	1Mar	Minter, G.	1Mar
Scrutton, A. H.	12Jan	Jones, A. F.	1Mar	Lord, C. T.	1Mar
Baker, S. P.	12Jan	White, H. F.	1Mar	Bricknell, J. P., *M.B.E.*	1Mar
Broome, H. F.	12Jan	Brook, J.	1Mar	Payne, G. S.	1Mar
O'Connor, F. T.	12Jan	*Driscoll, W. H.	1Mar	Jimes, A. W.	1Mar
Dole, W. F.	12Jan	Spurr, H.	1Mar	Price, S. J.	1Mar
Crook, R. V.	12Jan	Dutton, J. F. E.	1Mar	Mayo, E. A. V.	1Mar
Essam, G. W.	12Jan	Wake, G.	1Mar	Bond, W. F.	1Mar
Annan, J. O., *M.B.E.*	27Jan	Archbold, D. N.	1Mar	Jones, B.	1Mar
Warren, E. T.	1Feb	Pitman, P. G.	1Mar	Rees, E. G.	1Mar
Allen C. F.	1Feb	Perkins, G.	1Mar	Proctor, T.	1Mar
Newby, J. T.	1Feb	Watson, A. M.	1Mar	Balment, W. B.	1Mar
Grou, T. A.	1Feb	Hall, R. G.	1Mar	Brown, F. G.	1Mar
Rudham, H.	1Feb	Cox, J.	1Mar	Walters, L. G.	1Mar
Downing, W. P.	1Feb	Steward, S. F.	1Mar	Stanbrook, M. F.	1Mar
Bradshaw, H. C.	1Feb	Flint, A.	1Mar	Wood, C. F.	1Mar
Potten, W. H.	1Feb	Ripp, W. J.	1Mar	Dowling, J. E.	1Mar
Hepher, J.	1Feb	Canham, S. F.	1Mar	Jones, T. I. I.	1Mar
Smaje, C.	1Feb	Booth, W. E.	1Mar	Walkerley, A.	1Mar
Haller. C. R.	1Feb	Lillico, F. R.	1Mar	May, H. C.	1Mar
Middleton, H. A. R.	1Feb	Heyworth, W. H.	1Mar	Mackie, J. McC.	1Mar
Abbott, A. F. G.	1Feb	Twaites. W. C. A.	1Mar	Mulcahy, J. H.	1Mar
McPhail, H.	1Feb	Telfer. R. C.	1Mar	Bristow, P. J.	1Mar
Henley, V.	1Feb	Fraser, E. J.	1Mar	Owens, R. H.	1Mar
King, A. A. E.	1Feb	Aldous, B. J.	1Mar	Page, W. E.	1Mar
Freshwater, A.	1Feb	West, A. E.	1Mar	Dawes, H. R.	1Mar
Cope, M.	1Feb	Ashcroft, L.	1Mar	James, S. R. J.	1Mar
Cook, J.	1Feb	Fryer, M. E.	1Mar	Thomas, J. H.	1Mar
Stait, W. J.	1Feb	Harris, W.	1Mar	Watson, G.	1Mar
Hart, T. H.	1Feb	Angus, J.	1Mar	Machon, W. F.	1Mar
Hatch, C. L. E.	1Feb	Carragher, P. C. J. E.	1Mar	Chadwick, H. H.	1Mar
Morrison, J.	1Feb	Cain, F.	1Mar	Luxford, W. R.	1Mar
Thompson, W. G.	1Feb	Barnes, E. W.	1Mar	Jones, E.	1Mar
Hobbs, W. H. H.	1Feb	Sales, H. H.	1Mar	Weatherall, F. W.	1Mar
Jones, A.	1Feb	Green, F. C.	1Mar	Smith, C.	1Mar
Read, R.	1Feb	Wiseman, S. S. H.	1Mar	Trevarthen, J.	1Mar
Hill, H. J., *M.B.E.*	1Feb	Medhurst, A. C.	1Mar	Brittain, W.	1Mar
Bennett, G.	1Feb	Cullen, P.	1Mar	West, W.	1Mar
Bottoms, L. S.	1Feb	Goff, J. J.	1Mar	Sanderson, A.	1Mar
Woods, C. H.	1Feb	Stonier, R.	1Mar	McKenzie, P. McL.	1Mar
McDermott, A. G	1Feb	Markwell, F. J., *M. M.*	1Mar	Sutton, M.	1Mar
Slater, H. J.	1Feb	Miles, F. J.	1Mar	Smith, L.	1Mar
Warner P. E.	1Feb	Colbeck, A. L. K.	1Mar	Doidge, J. T.	1Mar
Dixon, T. W. P.	1Feb	Howell, S. T.	1Mar	Hudson, G.	1Mar
Welham, A. G., *M.M.*	1Feb	Davies, W.	1Mar	Blythe, A. R.	1Mar
McCaw, W.	1Feb	Montgomery, N.	1Mar	Gliddon, C. W. E.	1Mar
Taylor, W. J.	1Feb	Clarke, J.	1Mar	Bishop, H.	1Mar
Loader, W. J. C.	1Feb	Carr, R.	1Mar	Wells, L.	1Mar
		Walton, T. W.	1Mar		
		Kemp, H. E.	1Mar		
		Boreham, R. A.	1Mar		
		Ransom, A.	1Mar		

* Qualified for A.I.D. inspection duties

2596

Darlington, E. G.	1Mar
Lambert, D. W.	1Mar
Gardner, G. W.	1Mar
Goddard, W. M.	1Mar
Atwell, E.	1Mar
Watson, F. A.	1Mar
Pearson, F. H.	1Apr
Ellison, E. J.	1Apr
Knight, R. P. G.	1Apr
Denley, J.	1Apr
Lazell, J.	1Apr
Bartlett, H. W. F	1Apr
Whiter, W. A.	1Apr
Shelley, H.	1Apr
Smith, F. G.	1Apr
Dibble, A. E.	1Apr
Slade, A.	1Apr
Watkins, R. W.	1Apr
Taylor, R.	1Apr
Barfield, L. W.	1Apr
Buckle, T. W. C.	1Apr
Hart, M. G.	1Apr
Burrell, J. W.	1Apr
Fort, L. C.	1Apr
Grogan, T.	1Apr
Yarrow, T. V.	1Apr
Grigg, F.	1Apr
Porter, W. R.	1Apr
McTeague, T. P., *D.C.M.*	1Apr
Goringe, F.	1Apr
Smith, H.	1Apr
Styles, G. W. H.	1Apr
Gardiner, W. A.	1Apr
Watts, F. E.	1Apr
Newton, A. J.	1Apr
McCartney, G.	1Apr
Mason, C.	1Apr
Wilbraham, J. H.	1Apr
Sheppard, W. C.	1Apr
Saunders, C. R.	1Apr
Millard, W. C.	1Apr
Jones, G. W. J.	1Apr
Robinson, L.	1Apr
Thomas, J.	9Apr
Southworth, J. H.	1May
Drewitt, S. G.	1May
O'Mara, B.	1May
Austen, J.	1May
Mitchell, L.	1May
Wilson, H. F.	1May
Knight, R. A.	1May
Richardson, W.	1May
Phillips, A. W.	1May
Latcham, J.	1May
Pontin, C. O.	1May
Smee, A. F.	1May
Holmes, W.	1May
Blanc, J.	1May
Talbot, W. J.	1May
Smith, G. L.	1May
Donovan, C. W.	1May
Pointer, A. T. R.	1May

2597

Hall, E. G.	1May
Pratley, H. H.	1May
Holroyd, W. H. F.	1May
Appleby, L.	1May
Carpenter, W. J. S.	1May
Barnes, C.	1May
Boyle, J.	1May
Banwell, G. E.	1May
Turner, L.	1May
Killian, W. J.	1May
Anderson, G. S.	1May
Camm, P.	1May
Osborne, F. C.	1May
White, J. F.	1May
Moffitt, G.	1May
Joseph, W. J. H.	1May
Gibson, J., *D.C.M.*	1May
Crook, G. H.	1May
Fraser, J. S.	1May
Dunn, W.	1May
Adlam, P. J.	1May
Edmead, A.	1May
Mason, W.	1May
Booth, S.	1May
Nesbitt, R. N.	1May
Horner, L. R.	1May
Bowes, H.	1May
Bishop, G. J.	1May
Houghton, L. G.	1May
Holliday, W. C.	1May
Ide, F. A.	1May
Riley, H. J.	1May
Edwards, W. J.	1May
Scofield, L. C.	1May
Jones, S. T. P.	1May
Harris, A. J.	1May
Thomson, A. S.	1May
Stobart, T. D.	1May
Mason, G.	1May
Rumbold, E. J. J.	1May
Ward, W. D.	1May
Birkinshaw, G. R.	1May
Trenholme, W. R.	1May
Davidson, J.	1May
Puncher, C. L. G.	1May
Parkinson, J. R.	1May
Cook, J. C. C.	1May
Grater, F. K.	1May
Pemberton, H. C. R.	1May
Jones, P.	15May
Craddock, F. W.	15May
Ramsey, J. B.	15May
Finch, O.	15May
Crabb, C. McK., *M.B.E.*	15May
McLean, E. W.	15May
Ferris, F. R.	15May
Ottaway, S. J.	15May
Rogers, R. J.	15May
Megginson, R.	15May
Brimfield, L.	15May
Freeman, W. R.	15May
Cox, C. A.	15May
Parsons, J.	15May
Henderson, L.	15May

2598

Reaney, M. H.	15May
Steanes, H. C.	15May
Austin, F. E. J.	15May
Bennett, C.	15May
Swannie, A. E.	15May
Smith, G.	15May
Falconer, R. A. R.	15May
McKean, J. M., *D.F.M.*	15May
Kent, T., *M.B.E.*	15May
Murray, H. P.	15May
Butcher, E. L.	15May
Dearsley, M.	15May
Grice, A. J. H.	15May
Gordon, R. C. L. W.	15May
Coyne, J. A.	15May
Simmons, E. W.	15May
Etteridge, A. W. E.	15May
Moss, W. T.	15May
Hinton, R. J.	15May
Johnston, A.	15May
Lipscombe, W. T.	15May
Essam, H.	15May
Williams, T. F.	15May
Ridley, A. H., *M.B.E.*	15May
Hopkins, J.	15May
Oakshott, A. E. C.	15May
Humphreys, A.	15May
Stapley, A. N.	15May
Smith, L. A. V.	15May
Pain, V.	15May
Murton, S. C.	15May
Toplis, W. D.	15May
Robinson, C. J.	15May
Walpole, E. E.	15May
Coleman, S. R.	15May
Hitchin, T. R.	15May
Rann, P. F.	15May
Lawrence, T.	15May
Harrison, B.	15May
Vaughan, J. M. H.	15May
Ceasar, R.	15May
Gledhill, G. W.	15May
Palmer, W. F.	15May
Woolmer, G. G.	15May
Pascoe, A.	15May
Eades, J.	15May
Walton, G. H.	15May
Crebbin, J. E.	15May
Rudd, J.	15May
Derbyshire, G.	15May
New, E. J.	15May
Talbot, W. R. G.	15May
Mail, J. E.	15May
Armstrong, F. E.	15May
Beard, J.	15May
Barker, R. A.	15May
Thickpenny, H. S.	15May
Bowker, A.	15May
Jones, W. A.	15May
Eckersall, C.	15May

2599		2600		2601	
Ferris, S.	15May	Thatcher, W.	1June	Rose, L. D.	1June
Ryan, C. D.	15May	Weston, S. J.	1June	Scriven, A. J.	1June
Mighall, C. M.	15May	Eatherley, F.	1June	Sayers, M.	1June
Moore, A. J.	15May	Palmer, W. F.	1June	Ayres, L.	1June
Rattenbury, A. B.	15May	Woodcock, J. W.	1June	Ballard, T. L.	1June
Adams, G. B.	15May	Frewin, T. H.	1June	Greenhow, A.	1June
Hazell, F. V.	15May	Mitchell, J.	1June	Miles, A. E.	1June
Clark, F. W.	15May	Edgington, A. B.	1June	Smith, E. V.	1June
Shunn, S. G.	15May	Moffatt, H. A.	1June	Effeney, C. G.	1June
Griffiths, E. H.	15May	Cockshead, T. R.	1June	Kinsman, J. J.	1June
Copeland, W. E.	15May	Kenney, H.	1June	Obee, F. C.	1June
Norton, A. E.	15May	Webster, G. S.	1June	Wilkinson, J. G.	1June
Howell, A. R.	15May	Udell, F. W.	1June	Dimmick, F. D.	1June
Craven-Griffiths, F. E.	15May	Hibbert, H. D.	1June	Field, E. J.	1June
Whimpenny, H.	15May	Fisk, I. J.	1June	Page, W. A.	1June
Brazier, C.	15May	Last, A. B.	1June	Burton, V. J.	1June
Chapple, R.	15May	Marshall, R. B.	1June	Johnson, R. F.	1June
Sargeant, A. E.	15May	Quinn, J.	1June	Humphery, W. F.	1June
Ralph, J.	15May	Howarth, W.	1June	Marner, P.	1June
King, S. A. E.	15May	Walker, J.	1June	Eveleigh, S. A.	1June
Houghton, J.	15May	Massarella, W. E.	1June	Fellows, T. H.	1June
Laird, A.	15May	Newbound, F. L.	1June	Montague, H. J.	1June
Chislett, H. N.	15May	Hazell, H. E.	1June	Morley, J.	1June
Parr, J. E.	15May	Shutes, L.	1June	West, M.	1June
Dame, A.	15May	Carfrae, E.	1June	McInnes, J.	1June
Porter, H.	15May	Goulty, J. N.	1June	Kirby, F. C.	1June
Little, C. E.	15May	Kennard, G.	1June	Stocks, A.	1June
Curtis, R. H., *M.M.*	15May	Bell, A.	1June	Coates, H. D.	1June
Pouard, E.	15May	Hawkes, J. J.	1June	Webb, C. W.	1July
Clarendon, W.	15May	Potter, D. C.	1June	Harris, H. J. R.	1July
Johnson, J.	15May	Keable, G. F.	1June	Cuerel, G.	1July
Hughes, J.	15May	McWilliam, A.	1June	*Youens, R. G.	1July
Eccles, J. W.	15May	Sercombe, J. W.	1June	Atkinson, T. W.	1July
Anns, J. T.	15May	Clements, A. W.	1June	Artis, H. A.	1July
Cook, R.	30May	Veale, A. J.	1June	Stapleton, S. L.	1July
Bushell, T. C.	30May	Mason, A. T.	1June	Wilson, J.	1July
Johnstone, M. R.	1June	Hilder, A. E.	1June	White, A. G. H.	1July
Fallon, W.	1June	Shaw, A.	1June	Collins, S. G.	1July
Morse, W.	1June	Mills, A.	1June	Fry, F. C.	1July
Riddiford, W C.	1June	Phillips, J.	1June	Frame, T. A.	1July
Millson, C. H.	1June	Stott, H. W. M.	1June	Warne, H.	1July
Holman, P. H., *D.C.M.*	1June	Weeden, J. H.	1June	Hayward, L. W.	1July
Knapman, W. R.	1June	Head, V. A.	1June	Grayer, W. R.	1July
Gordon, F.	1June	Hayward, G. E.	1June	Grady, J.	1July
Parker, R.	1June	Ford, C.	1June	Martyn, E. E.	1July
Rainbow, J. W.	1June	Hoskins, F. C.	1June	Bond, C. W. J.	1July
Wilkinson, C. H.	1June	McCallum, C. A.	1June	Smith, W.	1July
Lord, G. E.	1June	Woode, W. T.	1June	Allen, A.	1July
Mundy, W. H.	1June	James, L. S.	1June	Bramble, L. E.	1July
Clark, R. T.	1June	McLauchlan, W.	1June	Bowerman, J. W.	1July
Bucklow, G.	1June	Hogg, J. S.	1June	Lawson, A. H.	1July
Scofield, H. O.	1June	Coley, J. D.	1June	Robins, J. A.	1July
Hunt, G.	1June	Mullett, W. E.	1June	Humphries, R. W. D.	1July
Tait, J.	1June	Quinlan, J. W.	1June	Mangan, W.	1July
Bailey, W. S. V.	1June	Thomas, E.	1June	Chalwin, F. A. G.	1July
Smith, E. T.	1June	Chaplow, J. W.	1June	Bowles, S. W.	1July
Ross, H. S.	1June	Dray, G. W.	1June	Trim, J.	1July
Shaw, G.	1June	Croft, H.	1June	Costin, H. W.	1July
Munn, S. P.	1June	Abbott, C. A.	1June	Hamilton, E. J.	1July
Peart, F. C.	1June	Gilbert, C. A. R.	1June	Truse, T. C.	1July
Coomber, F. C.	1June	Goldring, J. H. C.	1June	Eustace, P. J.	1July
Stevens, J. T.	1June	Brooks, A. J.	1June	Wilson, H., *M.B.E.*	1July
Gray, F.	1June			Lovell, A. E.	1July
Hart, F. R.	1June				

* Qualified for A.I.D. duties

2602		2603		2604	
Drew, J. H.	1July	Turner, C. F. J.	1Aug	Copp, J. M.	1Oct
Sleeman, F. T. D	1July	Thirtle, C. F.	1Aug	Robbins, G. F.	1Oct
Hick, C. H.	1July	Davison, P. G.	1Aug	Bennett, C. D.	1Oct
Scutt, E. J.	1July	Johnson, A. E.	1Aug	Pratt, G. E.	1Oct
Moore, H. F.	1July	Forth, E. R.	1Aug	Robson, T. K. R.	1Oct
Coffey, D. C.	1July	Ralph, R. R. R.	1Aug	Wales, J. E.	1Oct
Smith, A. H. J.	1July	Yeoman, T. J.	1Aug	Hards, J. E.	1Oct
Abbott, C. T.	1July	Clarke, L. G.	1Aug	*Dunscomber, W. J.	1Oct
Appleton, H.	1July	Shepherd, G.	1Aug	Jenkins, R. W. E.	1Oct
Parkes, P.	1July	Scott, R.	1Aug	Cook, W. B.	1Oct
Hamilton, E. M.	1July	Todd, A.	1Aug	Blencowe, J. H.	1Oct
Taverner, C.	1July	Hartridge, A. E.	1Aug	Brooks, W. H.	1Oct
Warren, E A.	1July	Cousins, F.	1Aug	Page, J. P.	1Oct
Smellie, R. W.	1July	Tory, S.	1Aug	Pring, W.	1Oct
Chapman, A. J.	1July	Withey, H. G.	1Aug	Shore, L. S.	1Oct
Lynch, P. R. G.	1July	Wellburn, H.	1Aug	Roberts, F. J.	1Oct
Dugan, A.	1July	Warembath, R. P.	1Aug	Warnock, R. A.	1Oct
Bissett, D.	1July	Miles, C. G.	1Aug	Cash, W. A.	1Oct
Winter, G. W.	1July	Thompson, J.	1Aug	Willmott, H. V.	1Oct
Carder, G. H.	1July	Pretty, I. S.	1Aug	Wilkinson, J. E. M.	1Oct
Harris, A. A. J., *M.B.E.*	1July	Hunt, S. V.	1Aug	Tomes, H. H.	1Oct
Gilholme, W. H.	1July	Powell, W. L.	1Aug	*Rickard, S. A.	1Oct
Baker, G. W. W.	1July	Moore ,W.	1Aug	Lumsden, T. W.	1Oct
Hoey, J.	1July	Flynn, W. J.	1Aug	Thomas, H. H.	1Oct
Squirrell, W. R.	1July	Bloomfield, E. J.	1Aug	Hurle, L. O.	1Oct
Mayfield, E. W.	1July	Johnson, P. S.	1Aug	Pett, G. A. S.	1Oct
Ross, D.	1July	Blair, A.	1Aug	Cann, G. H.	1Oct
Bues, F. G.	1July	Jones, W. E.	1Aug	Lugg, M. T.	1Oct
Leedham, L. E.	1July	Meliers, W. R.	1Aug	Freeman, H. H.	1Oct
Wallis, E. J.	1July	Gott, A. G.	1Aug	Williams, G. T.	1Oct
Woolnough, D. R., *D.F.M.*	1July	Pearce, S. P. W.	1Aug	Deakin, C. A.	1Oct
Austin, G.	1July	Campbell, C. M.	1Aug	Harris, W. H.	1Oct
Parson, B. T.	1July	Rowarth, D.	1Aug	Williams, J., *A.F.C.*	1Oct
Hawkins, A. J.	1July	Stephenson, G. H. W. A.	1Aug	Millington, A. O.	1Oct
Barry, G. P. B.	1July	Bays, G. W.	1Aug	Pritchard, H. A.	1Oct
Johnstone, F.	1July	Cavendish, P. B.	1Aug	Phillips, W.	1Oct
Williams, A. E.	1July	Ross, R. E., *M.B.E.*	1Aug	Hunking, W. A.	1Oct
Carter, C. W.	1July	Maher, S. G.	1Aug	Avis, F. C. L.	1Oct
Davies, A. G.	1July	Emmins, J.	1Aug	Fox, S. D.	1Oct
McGuinness, R. J.	1July	Moore, W.	1Aug	Prowse, P. M.	1Oct
Moore, H. W. S.	1July	Watson, W.	1Aug	*Turner, W. F.	1Oct
Woods, T. P.	3July	Wheeler, A. E.	1Sept	Hammond, W. S.	1Oct
MacDonald, H.	16July	Osborne, L. A.	1Sept	Knox, J. D.	1Oct
Davis, F.	1Aug	Chesterfield, F. C. T.	1Sept	Shrubsole, H. A.	1Oct
Johnson, R. W.	1Aug	Hayes, G. E. F.	1Sept	Mallinson, G. H.	1Oct
Barker, J. C.	1Aug	Eastaway, E. A.	1Sept	Slater, J. H.	1Oct
Pryce, A. N.	1Aug	Stroud, W. E.	1Sept	Woods, C. W.	1Oct
Godwin, H. W.	1Aug	Weaver, A. G.	1Sept	Farrow, C. R.	1Oct
Fletcher, L.	1Aug	Jones, H. B.	1Sept	White, F. G.	1Oct
Hobbs, W. H.	1Aug	Jeal, G. F.	1Sept	Sadler, R.	1Oct
Green, S. G.	1Aug	Rose, C. R.	1Sept	Burgess, W. C. H. K.	1Oct
Baldwin, G. A.	1Aug	Cotton, W. G.	1Sept	Smiles, L. P.	1Oct
Trend, L. J.	1Aug	Phelan, J.	1Sept	Smith, G. H.	1Oct
Carrington, R. A.	1Aug	Hinds, T. H. C.	27Sept	Jordan, L. W.	1Oct
Fieldhouse, A.	1Aug	Crook, J.	1Oct	Wheadon, G. W.	1Oct
Christian, V.	1Aug	Meadmore, J. B.	1Oct	Copping, G.	1Oct
Parsons, W. E.	1Aug	Bennett, A. E.	1Oct	Nickson, H.	1Oct
Tillier, C. L.	1Aug	Buddin, F. G.	1Oct	Weatherhead, G. N. U.	1Oct
Pritchard. E. E.	1Aug	Murphy, P. E.	1Oct	Meech, J.	1Oct
Foulgar, R. D.	1Aug	Scammell, W.	1Oct	Coleby, R.	1Oct
Maidment, F. F.	1Aug	Smith, E. H.	1Oct	Williams, W. R.	1Oct
Hunter, E. G.	1Aug	Avent, F. T.	1Oct	Long, H. Y.	1Oct
		Killock, W. T.	1Oct	Pearse, F. R.	1Oct
		*Ward, L. A.	1Oct	Harrington, J. W.	1Oct
				Dalby, G.	1Oct

* Qualified for A.I.D. duties.

2605	
Williams, S. G.	1Oct
Dendy, E. J.	1Oct
Cattrell, J. McG.	1Oct
Marshall, H. F. V.	1Oct
Rose, F. J., *M.B.E.*	1Oct
Cockrill, C. T.	1Oct
Heywood, G. A.	1Oct
Yardley, J. O. M.	1Oct
Read, F. J.	1Oct
Saunders, M. C.	1Oct
Gear, J.	1Oct
Rogers, W. S.	1Oct
Newman, B. R.	1Oct
Ellice, J. A.	1Oct
Brown, J. B.	1Oct
Lester, G. W.	1Oct
Stephens, L. N.	1Oct
Charlton, W. W.	1Oct
Thomas, G. H. H.	1Oct
Moore, D.	1Oct
Knell, S. J.	1Oct
Hughes, R. B.	1Oct
Harper, E. T.	1Oct
Hodge, J. H.	1Oct
Bell, C. J. I.	1Oct
Buckenham, J. W.	1Oct
Temple, H. T. G.	1Oct
Ward, C. V.	1Oct
Dunn, E. G.	1Oct
Wigley, R. H. B.	1Oct
Reick, J. H.	1Oct
Coupland, W. J. F.	1Oct
Langridge, W. H.	1Oct
Cooper, J. H.	1Oct
Boxall, F. G.	1Oct
Hellier, S. R.	1Oct
Nobbs, B. G.	1Oct
Humpage, C.	1Oct
Bloxam, S.	1Oct
Root, A.	1Oct
Lord, F. B.	1Oct
Donaldson, G.	1Oct
I'ons, T. R.	1Oct
Loughlin, T. B.	1Oct
MacWhirter, D.	1Oct
Fenn, B.	1Oct
Jones, W.	1Oct
Jopling, W., *B.E.M.*	1Oct
Andrew, W. E.	1Oct
Hill, R.	1Oct
Welch, S. R.	1Oct
French, W.	1Oct
Leonard, R.	1Oct
Gill, E.	1Oct
Parkin, P. W.	1Oct
Ritson, W. H.	1Oct
Andrew, G. E.	1Oct
Devlin, J.	1Oct
Smith, S. F.	1Oct
Kelsey, H.	1Oct
Billington, C. E.	1Oct

2606	
Coe, F.	1Oct
Beattie, J. A.	1Oct
Kirkham, J.	1Oct
Spencer, R.	1Oct
Kemp, G. M.	1Oct
Barker, F. C.	1Oct
Baker, A. C.	1Oct
Stuttle, A. E.	1Oct
Bradder, E. H.	1Oct
Humphrey, C. P. C.	1Oct
Luxton, W. H.	1Oct
Wincott, A. E.	1Oct
Law, A.	1Oct
Easterbrook, G. H.	1Oct
Spence, E. W.	1Oct
Beer, E. J.	1Oct
Puddy, F. L.	1Oct
Rosewall, H.	1Oct
Linton, J.	1Oct
Bell, A. H.	1Oct
Tyrell, A. E.	1Oct
Lonsdale, J. T.	1Nov
Randall, A.	1Nov
Robinson, H. T.	1Nov
Smith, A. J.	1Nov
Wiltshire, E.	1Nov
Smith, W., *M.B.E.*	1Nov
Grimwood, J. L., *M.B.E.*	1Nov
Cherrington, C.	1Nov
Pritchard, J. R., *M.B.E.*	1Nov
Kirkland, G. L.	1Nov
Gray, W. McL.	1Nov
Parsons, S. C.	1Nov
East, A. J.	1Nov
Easton, C. F.	1Nov
Moore, W. J.	1Nov
Daley, D.	1Nov
Cleary, R. W.	1Nov
England, E. W. G.	1Nov
Fuller, F. C.	1Nov
Stigger, J.	1Nov
Davies, P. W.	1Nov
Sinclair, A. O.	1Nov
Steele, A. W.	1Nov
Bickenson, J. J. S.	1Nov
Paterson, R.	1Nov
Bickley, L. J.	1Nov
Cook, C. W.	1Nov
Putz, W. E.	1Nov
Burke, M.	1Nov
Brown, G.	1Nov
Hockley, C.	1Nov
Chenery, H. J.	1Nov
Booth, G.	1Nov
Smith, E.	1Nov
Perry, S., *M.B.E.*	1Nov
Harbert, E. G.	1Nov
Meads, G. E.	1Nov
Percival, A. C.	1Nov
Ross, J. R.	1Nov
Greenfield, G.	1Nov
Brewer, H. C. E.	1Nov

2607	
Channing, R. A.	1Nov
Armitage, S.	1Nov
Rowley, A. J.	1Nov
Templeton, W.	1Nov
Hamilton, A. H.	1Nov
Player L. F.	1Nov
Maggs, R. P.	1Nov
Roberts, M. P.	1Nov
Rankin, H.	1Nov
Richer, H. W. G.	1Nov
Mace, C. G.	1Nov
McFarlane, N. A.	1Nov
Broomfield, C. T.	1Nov
Moxham, H. E.	1Nov
Noyes, J. F.	1Nov
Storer, S.	1Nov
Watts, A. J.	1Nov
Brown, W. J. L.	1Nov
Hodge, H.	1Nov
Witton, H. B.	1Nov
Law, R. D.	1Nov
Burkhill, W. P.	1Nov
Wood, J. G.	1Nov
MacKeeg, E W. D.	1Nov
Polwarth, R. D.	1Nov
Hanford, G. G. L.	1Nov
Brading, S. H. V.	1Nov
Nicholl, W. A. L.	1Nov
Skinner, F. W.	1Nov
Davis, S. R.	1Nov
Turner, L. A.	1Nov
Fogg, D. M.	1Nov
Spencer, M. G.	1Nov
Jacobs, P. M.	1Nov
Ash, A. O.	1Nov
Murphy, W. E.	1Nov
Lee, E. H.	1Nov
Trunchion, C. J.	1Nov
Gamble, R. H. B.	1Nov
Allcock, F. F.	1Nov
Hawley, F.	1Nov
Mussell, W. G. J.	1Nov
Street, H.	1Nov
Foxwell, C. S. C.	1Nov
Samphier, W. A.	1Nov
Kingsmill, J. N.	1Nov
Stapleton, T. C.	1Nov
Buckland, A. E. S.	1Nov
Potter, F. P.	1Nov
Howard, B. S.	1Nov
Stafford, W. E.	27Nov
McGeorge, H. W. T.	1Dec
Blundell, H. W. R.	1Dec
Wilson, W. F.	1Dec
Lewis, A. T.	1Dec
Ebbett, R. W.	1Dec
Howick, P. V.	1Dec
Whyte, J. A.	1Dec
Musguin, L. C.	1Dec
Wheeler, J. F.	1Dec
Elliott, W. E.	1Dec
Buckland, G. H. S.	1Dec
Moon, R. W. J.	1Dec
Ferguson, H. B.	1Dec

2608

Howden, H.	1Dec
Hadley, C. F.	1Dec
Bacon, W. C.	1Dec
Farmer, J. L.	1Dec
Brabant, A.	1Dec
Hayton, J.	1Dec
Bannister, F.	1Dec
McEwen, D. W.	1Dec
McGrath, H. P.	1Dec
Black, G. R.	1Dec
Green, A. J.	1Dec
Christopher, C. J.	1Dec
Dodds, R. S.	1Dec
Block, C. J.	1Dec
Smith, A.	1Dec
Evans, A. S.	1Dec
Tallentire, W.	1Dec
Brown, J. W.	1Dec
Outred, W. J.	1Dec
Mackenzie, G.	1Dec
Seymour, A. E., *M.B.E.*	1Dec
O'Dowd, P.	1Dec
Blunden, P. G. C.	1Dec
Doncaster, W.	1Dec
Hart, S. E.	1Dec
Nichols, E. J.	1Dec
Hughes, G.	1Dec
Hines, A. A.	1Dec
Jenkins, R.	1Dec
Peach, A.	1Dec
Anderson, R.	1Dec
Pease, G.	1Dec
Goldthorpe, H. O.	1Dec
Presland, T.	1Dec
Brown, P. T.	1Dec
Rex, L.	1Dec
Francis, G. A.	1Dec
Wright, G.	1Dec
Rankin, R. C.	1Dec
Joy, D. J.	1Dec
Joseph, J.	1Dec
Biswell, G.	1Dec
Ward, H. E.	1Dec
Marsh, F. T.	1Dec

1941

Billington, H. G.	1Jan
Bunn, F. J.	1Jan
*Roberts, A. E.	1Jan
Lewis, C. E. D.	1Jan
Smith, R. T.	1Jan
Hobden, A. S. F.	1Jan
Humberstone, F. W.	1Jan
Branson, A. W.	1Jan
Emly, J. W.	1Jan
Draper, W. J.	1Jan
Bullock, C. W.	1Jan
Beard, C. W.	1Jan
Cathcart, W.	1Jan
Thompson, E. A.	1Jan

2609

Kean, E. M.	1Jan
Woodcock, W.	1Jan
Pope, H. T.	1Jan
McGregor, J. G.	1Jan
Hazle, W. F.	1Jan
Swann, J. W.	1Jan
Green, L.	1Jan
Elphick, P. V. W.	1Jan
Gardner, A. E.	1Jan
Treemeer, F. C.	1Jan
Springham, A. R.	1Jan
Aulton, H.	1Jan
Scobell, J. W.	1Jan
MacCann, F.	1Jan
Burns, J. G. B., *B.E.M.*	1Jan
Ninness, H. C.	1Jan
Thorn, W. J.	1Jan
Perry, D.	1Jan
Jarvis, A. H.	1Jan
Carloss, A. G.	1Jan
Wimlett, W. W.	1Jan
Jones, D. W.	1Jan
Browne, G. R. S.	1Jan
Anderson, A.	1Jan
Game, M.	1Jan
Yorke, T. E.	1Jan
Pilgrim, F. B.	1Jan
Trowell, E. B.	1Jan
James, C.	1Jan
Holmshaw, E.	1Jan
Higgins, L.	1Jan
Mason, A.	1Jan
Charles, A. G.	1Jan
Keay, A. E.	1Jan
Powell, R.	1Jan
North, H.	1Jan
Stone, J. W.	1Jan
Kipling, W. E.	1Jan
Round, W. L. G.	1Jan
Little, L. A.	1Jan
Smith, G. P.	1Jan
Cooper, W. E.	1Jan
Norman, S.	1Jan
Gregory, W. J.	1Jan
Gardner, H.	1Jan
Burne, C. C.	1Jan
Peduzie, W. E.	1Jan
Buchan, J. A. A.	1Jan
Skinner, H. D.	1Jan
Dickson, J.	1Jan
Richardson, G. C.	1Jan
Jackson, G. E.	1Jan
Johnstone, R.	1Jan
Dickson, W. J.	1Jan
Young, F.	1Jan
Haworth, H.	1Jan
Oakes, G.	1Jan
Climie, J.	1Jan
Sheppard, B. I.	1Jan
Wilkinson, J. MacW.	1Jan
Gates, T. C.	1Jan
Robson, W. H.	1Jan
Clarke, F. A.	1Jan
Merrikin, C. E.	1Jan
Freeth, H.	1Jan

2610

Collins, F. S.	1Jan
Lilley, A. V.	1Jan
Meers, A.	1Jan
Robertson, W. M.	1Jan
Smith, G. E.	1Jan
Bleek, V. B.	1Jan
Benson, J. W.	1Jan
Dixon, C. B.	1Jan
Ellis, G. J.	1Jan
Rossiter, C. C.	1Jan
Cole, P.	1Jan
Hackett, W.	1Jan
Taylor, J.	1Jan
Mack, W. J. McC.	1Jan
Goldsmith, G. F	1Jan
Bass, W. F.	1Jan
Dyer, J. V.	1Jan
Sanderson, J. T.	1Jan
McDonald, S. W.	1Jan
Thorpe, H. A.	1Jan
Jones, F. J.	1Jan
McCarthy, W. J. D.	1Jan
Litherland, A.	1Jan
Hall, G. S.	1Jan
Petrie, M.	1Jan
Carey, W. P.	1Jan
MacKenzie, H. S.	1Jan
Moss, J.	1Jan
Muncey, F.	1Jan
Cook, C. M.	1Jan
Davies, G. A.	1Jan
Hillier, H. S.	1Jan
Brain, W. H. C.	1Jan
Emmerson, G.	1Jan
Dent, T. W.	1Jan
Watts, E.	1Jan
West, R. E.	1Jan
Whalley, R.	1Jan
Marsh, R. G.	1Jan
Mullinger, J. M.	1Jan
Rose, A. E.	1Jan
Wootten, E. A. H.	1Jan
Evans, F. W.	1Jan
Brannon, C. M.	1Jan
Herridge, H. W.	1Jan
Worby, F. D.	1Jan
Gundry, H. E., *B.E.M.*	1Jan
Mills, R. O.	1Jan
Barsby, N. H.	1Jan
Screach, F. A.	1Jan
Rollitt, J.	1Jan
Gray, T. W.	1Jan
Shepherd, E. E. A.	1Jan
Pickworth, J. W.	1Jan
Young, W. F.	1Jan
Humphrey, G. C.	1Jan

*Qualified for A.I.D. inspection duties.

2611	
Hackney, G. W.	1Jan
Woolley, F.	1Jan
Rogers, H. W.	1Jan
Simmons, A. T.	1Jan
Backhouse, J. T.	1Jan
Ferguson, J. M.	1Jan
Crawley, R.	1Jan
Millward, A.	1Jan
Judge, G. H.	1Jan
Andrews, A. V.	1Jan
Denney, A. J.	1Jan
Morton, H. McK.	1Jan
Bradbury, W. H.	1Jan
Snell, H. C.	1Jan
Rainbow, G.	1Jan
Dutson, V. H. G.	1Jan
Whitehead, T.	1Jan
Burrells, A. E.	1Jan
Gee, A. J.	1Jan
McCann, S.	1Jan
Pritchard, H. G.	1Jan
Wood, H. G.	1Jan
Geal, A. J.	1Jan
Deadman, A. D.	1Jan
Denzey, P. R.	1Jan
Harrington, C.	1Jan
Neech, T. J. G.	1Jan
Tamblyn, W. R.	1Jan
Large, J. H.	1Jan
Gilmour, W. J.	1Jan
Cross, P. J.	1Jan
Graves, T. A.	1Jan
Skipper, R. L.	1Jan
Scown, J.	1Jan
Hill, J. S.	1Jan
Walden, C.	1Jan
Edwards, H. C. J.	1Jan
McLean, T. B.	1Jan
Findlay, A.	1Jan
Waite, W.	16Jan
Smith, D. W.	1Feb
Eldridge, H. J.	1Feb
Lawes, F. W.	1Feb
Salter, A. G.	1Feb
Brownrigg, D'A. W, P.	1Feb
Thorne, B. C.	1Feb
Maver, G. A.	1Feb
Hopkins, M. S.	1Feb
Harrison, J. A.	1Feb
French, A. W.	1Feb
Bryan, J. E.	1Feb
Nowers, F. A.	1Feb
Riddell, E. A.	1Feb
Sarney, G.	1Feb
Lock, B.	1Feb
*Lewis, A. V.	1Feb
Breach, F. H.	1Feb
Staples, H.	1Feb
Cadger, J. M.	1Feb
Newlands, J. H.	1Feb
Stocks, F.	1Feb

2612	
Hughes, R.	1Feb
Allen, B. D.	1Feb
Bone, G.	1Feb
Fenn, D.	1Feb
Ariss, L. A.	1Feb
Whiting, F. E.	1Feb
Leggett, V. B.	1Feb
Burton, W.	1Feb
Crumpton, J. W.	1Feb
Groves, H. C.	1Feb
Tipping, F. G.	1Feb
Farnden, H. C. J.	1Feb
Hope, A.	1Feb
Miller, G. I.	1Feb
Barker, J. W.	1Feb
Baird, E.	1Feb
Franklin, H. W.	1Feb
Butler, N. H.	1Feb
Docherty, O.	1Feb
Bates, A. J.	1Feb
Baker, S. C.	1Feb
Tring, H. T.	1Feb
Hardiker, V.	1Feb
Tulloch, T. A. G.	1Feb
Onions, N.	1Feb
Wilby, J.	1Feb
Vine, B. J.	1Feb
Taylor, J.	1Feb
Leaney, J. J.	1Feb
Cummings, E. A.	1Feb
Lamb, J.	1Feb
Beavis, A. J.	1Feb
Michael, G. I.	1Feb
Johnston, J. U.	1Feb
Goodyer, W. G.	1Feb
Grevett, W. S. G.	1Feb
Scourfield, A. R. R.	1Feb
Holland, A. W.	1Feb
Lee, H.	1Feb
Portbury, F.	1Feb
Barlow, V. E. J.	1Feb
Carruthers, J.	1Feb
Green, G. S.	1Feb
Hammond, E. R.	1Feb
King, E.	1Feb
Hoare, E. R.	1Feb
Sayers, J.	1Feb
Watson, T. K.	1Feb
Gray, R.	1Feb
Wales, H.	1Feb
Watkins, A.	1Feb
Close, H. D.	1Feb
Stotter, W. T.	1Feb
Wass, J.	1Feb
Daly, H. P.	1Feb
Steers, E. F.	1Feb
Tonkin, V.	1Feb
Williams, F.	1Feb
Scott, E.	1Feb
Sowden, W. H.	1Feb
Laughton, V. C.	1Feb
Conway, P. J.	1Feb

2613	
Smith, S. G.	1Feb
Kirby, L. R.	1Feb
Underhill, R. A. E.	1Feb
Mather, T. W.	1Feb
Pee, R. C.	1Feb
Bulk, A.	1Feb
Percy, C. H.	1Feb
Waterhouse, W. D.	1Feb
Fenwick, W. C.	1Feb
Eade, C. W.	1Feb
Spann, E.	1Feb
Donnithorne, W. H.	1Feb
Parrott, H. W.	1Feb
McIntyre, E.	1Feb
O'Hara, W. R.	1Feb
Mackay, E. H.	1Feb
Spurway, L.	1Feb
Rankin, G. D.	1Feb
Vought, S. J.	1Feb
Parsons, A. T.	1Feb
Hewitt, L. G.	1Feb
Voller, G. W.	1Feb
Chase F.	1Feb
Little, F.	1Feb
Bassett, M. C.	1Feb
Barclay, R. J., *B.E.M.*	1Feb
Hussey, A. J.	1Feb
Gatfield, R. W.	1Feb
Pickrell, J. H.	1Feb
Hope, H. O. F.	1Feb
Kenyon, L. N.	1Feb
Custance, A. W.	1Feb
Walsh, W. J.	1Feb
Dodds, G.	1Feb
Waugh, C. A.	1Feb
Duncan, F. A.	1Feb
Watkins, K. J. G.	1Feb
Scullion, W.	1Feb
Bauchop, J. S.	1Feb
Minter, L. E.	1Feb
Ryle, J. T.	1Feb
Feltham, R. E.	1Feb
Walters, J. J.	1Feb
Lloyd, T.	1Feb
White, L. W.	1Feb
Broad, D.	1Feb
Clapp, H.	1Feb
Bellman, H. D.	1Feb
Ellner, E. T.	1Feb
Andrews, S. J.	1Feb
Francis, C. F.	1Feb
Way, L. S.	1Feb
Batty, H. C.	1Feb
Danger, J. F.	1Feb
Mountfort, F. C.	1Feb
Bainbridge, W.	1Feb
Kilbride, F. J.	1Feb
Yeo, G. H.	1Feb
Jefferson, G.	1Feb
Redwood, R. H.	1Feb
Coleman, E. C.	1Feb

* Qualified for A.I.D. duties.

2614		2615		2616	
Jones, T. R.	1Feb	Sutherland, C. W.	1Mar	Lane, A.	1Mar
Sherwell, E. F. V.	1Feb	Bellamy, B. J.	1Mar	Braisher, F. W. G.	1Mar
Taylor, S. E.	1Feb	Jackson, J.	1Mar	Clare, A.	1Mar
Woods, S. F.	1Feb	Wilson, R. C.	1Mar	Clelford, D. H.	1Mar
Hammett, C. J.	1Feb	Bates, E. C.	1Mar	Dewar, W. A.	1Mar
Osborne, D. J.	1Feb	Jenkins, J. W.	1Mar	Livesey, C. H.	1Mar
Woods, E. J.	1Feb	Sabine, A. J.	1Mar	Roberts, W. F.	1Mar
Parsons, F. W. H.	1Feb	Wright, W.	1Mar	Williams, G.	1Mar
Molyneaux, H. S.	1Feb	Livingstone, R. C.	1Mar	Hubbard, R. T.	1Mar
Woodcliffe, F.	1Feb	Langham, B.	1Mar	Whitaker, F.	1Mar
Hoyles, W.	1Feb	Morris, E. H.	1Mar	Springett, R. R.	1Mar
Middleton, E. C.	1Mar	Steele, J. J.	1Mar	Coull, A. N.	1Mar
Stephens, R.	1Mar	Watkins, R. J. H.	1Mar	Smith, H. A.	1Mar
Ratcliffe, A. G.	1Mar	Lovell, S. A. R.	1Mar	Bradsworth, J. J.	1Mar
Birbeck, H. L.	1Mar	Cooling, R. M.	1Mar	Gotts, S.	1Mar
Evans, W. E.	1Mar	Holman, P. A.	1Mar	Battersby, G.	1Mar
Palphreyman, J. E.	1Mar	Blake, E. T.	1Mar	Sugden, K. L.	1Mar
Hickman, A. H.	1Mar	Winstanley, W. A.	1Mar	Maltby, A. H.	1Mar
Streeter, P. R.	1Mar	Foreman, R. F.	1Mar	Haines, W. A. J.	1Mar
Walker, H. R.	1Mar	Morris, S.	1Mar	Rowe, T. A.	1Mar
Pearson, C. M.	1Mar	Unsworth, R.	1Mar	Martin, C. E.	8Mar
Hughes, H. T.	1Mar	Stevenson, E.	1Mar	Firman, F.	14Mar
*Lincoln, F. K.	1Mar	Chase, E. F.	1Mar	Morrison, H.	15Mar
Clarke, W. G.	1Mar	Amesbury, T. A.	1Mar	Fish, W.	15Mar
*Swain, J. A.	1Mar	Ewen, D. W.	1Mar	Durbridge, G. W. K.	15Mar
Swindlehurst, E.	1Mar	Gunner, B. T.	1Mar	Boucher, A. W.	15Mar
Chatfield, C. N.	1Mar	Farwell, W. T.	1Mar	Buckingham, A. G.	15Mar
Trevett, F. J.	1Mar	Williams, J. M.	1Mar	Bowman, A. A.	15Mar
Deards, E.	1Mar	Warren, W. H. F.	1Mar	Bracken, E. F.	15Mar
Townsend, A. F.	1Mar	Long, T.	1Mar	Pearson, G. J.	15Mar
Potter, J. E.	1Mar	Goody, A. A.	1Mar	Norman, F. C.	15Mar
Chester, C. H.	1Mar	Pinhey, F.	1Mar	Carenter, A. E.	15Mar
Roberts, T. R.	1Mar	Parish, A. S.	1Mar	Heath, A. E.	15Mar
Holme, T. C.	1Mar	Drury, W. G.	1Mar	Pyne, H.	15Mar
Stride, R.	1Mar	Thorne, C. W.	1Mar	Dolman, W. H.	15Mar
Beacham, F.	1Mar	Chaplin, A. W.	1Mar	Canter, E. G.	15Mar
Geddes, S. C.	1Mar	Robinson, S.	1Mar	Walsh, H. W.	15Mar
Edwards, W.	1Mar	Edwards, A. S.	1Mar	MacArthur, G.	15Mar
Kennedy, D. C.	1Mar	Argyle, F.	1Mar	Pheby, G. W.	15Mar
Stewart, J. B.	1Mar	Nuttell, W. W.	1Mar	Garton, A. L.	15Mar
Burns, O.	1Mar	Brown, C. H.	1Mar	Bannister, G.	15Mar
Gilliard, L.	1Mar	Fullick, E. G.	1Mar	Morley, R. F.	15Mar
Murden, E. A.	1Mar	Thompson, T.	1Mar	Godfrey, F. T.	15Mar
Smith, A. D.	1Mar	Carpenter, S. J. A.	1Mar	Dunn, F. L.	15Mar
Biggs, H. G.	1Mar	Mitchell, M. P.	1Mar	Payne, L. R.	15Mar
Clark, M. E. W.	1Mar	Eckett, W. J.	1Mar	Griffiths, H.	15Mar
Shaddick, E. J.	1Mar	Morehen, S.	1Mar	Jukes, A. R.	15Mar
Taylor, R. F.	1Mar	Hewitt, J. S.	1Mar	Otten, J. F.	15Mar
Phillips, W. A. S.	1Mar	Bullivant, C. S.	1Mar	Clements, S. G.	15Mar
Cheney, E. F.	1Mar	Sinclair, E. A.	1Mar	Light, G. S.	15Mar
Wheeler, H. R.	1Mar	Headland, A. E.	1Mar	Bywater, A. E.	15Mar
Clinch, C. W.	1Mar	Chard, D. W.	1Mar	Halls, W. V.	15Mar
Horscroft, F. E.	1Mar	Berry, H. G.	1Mar	Pardoe, H.	15Mar
Weir, S.	1Mar	Taylor, A.	1Mar	Connors, D. A.	15Mar
Farmer, C.	1Mar	Randall, E. W.	1Mar	Thomas, B. J., *D.F.M.*	15Mar
Hildred, G.	1Mar	Proctor, T. L.	1Mar	Marshall, L. H.	15Mar
Jones, J.	1Mar	Smith, J.	1Mar	Roberts, J. E.	15Mar
Howard, E.	1Mar	Robinson, A.	1Mar	Harrison, E. W.	15Mar
		Clark, W. H.	1Mar	Hollingworth, L.	15Mar
		Wiles, H. G.	1Mar	Kennedy, N.	15Mar
		Curry, J.	1Mar	Robson, J. W.	15Mar
		Clegg, T.	1Mar		
		Davis, R. E. M.	1Mar		
		Coppock, J.	1Mar		
		Pitcher, S. T.	1Mar		
		Percival, W. E.	1Mar		
		Williams, I.	1Mar		

* Qualified for A.I.D. duties.

2617		2618		2619	
Hughes, P. A.	15Mar	Parsons, W. L.	1Apr	Lyons, H. H.	1Apr
Holder, W. G.	15Mar	Carter, W.	1Apr	Read, H. A.	1Apr
Wilson, A. W.	15Mar	Parry, H. L.	1Apr	Elliott, W. G.	1Apr
Sharp, J.	15Mar	Holmes, T. E.	1Apr	Innes-Smith, D.	1Apr
Whittaker, J. D.	15Mar	Goble, W. J.	1Apr	Page, W. J.	1Apr
Parker, T. G.	15Mar	Houghton, F. P.	1Apr	Bradley, A. E.	1Apr
Gadsby C. W.	15Mar	Hewitt, W. H. E.	1Apr	Brown, A.	1Apr
Doughty, T. H.	15Mar	Pritchard, A. L.	1Apr	Taylor, J. W.	1Apr
Falkingham L.	15Mar	Marchant, P. H.	1Apr	Key, G. H.	1Apr
Dawson, J.	15Mar	Stallard, F. A.	1Apr	Taylor, D. S.	1Apr
Eddington, T. C.	15Mar	Corden, E. J.	1Apr	Jessett, G. W. A.	1Apr
Winn, T. J.	15Mar	Carter, H. W.	1Apr	Bryant, T. A.	1Apr
Johnson, F., *M.B.E.*	15Mar	Keates, F. M.	1Apr	Marshall, T. W.	1Apr
Richards, D. V. T.	15Mar	Godfrey, J.	1Apr	Rushmer, A. G. H.	1Apr
Nicholson, R.	15Mar	Feaver, S. R.	1Apr	Whent, H. W.	1Apr
Thompson, W. C.	15Mar	*Llewellyn, L. C.	1Apr	Davies, E. J. H.	1Apr
Davies, B. J.	15Mar	Carpenter, R. H.	1Apr	Taylor, J. G.	1Apr
Prior, A. S.	15Mar	Fergusson, W. M.	1Apr	Adens, J.	1Apr
Brown, J. E.	15Mar	Delvin, E. R.	1Apr	Goodwin, G. H.	1Apr
Smith, J.	15Mar	Rice, C. L.	1Apr	Davies, J.	1Apr
Vickers, S. R.	15Mar	Smith, W. A.	1Apr	Bourton, R.	1Apr
Williams, E. P. R.	15Mar	Leaman, S. F.	1Apr	Blakeman, R.	1Apr
Field, E. B.	15Mar	Woodbourne, R.	1Apr	Wright, D. C. M.	1Apr
Young, J. G.	15Mar	Northrop, H.	1Apr	Mills, S. F.	1Apr
Williams, W. A.	15Mar	Full, C. H.	1Apr	Clarke, J. P. H.	1Apr
Willis, J. H.	15Mar	Chell, L. A.	1Apr	Noble, R. A.	1Apr
Glanville, R. R.	15Mar	Parry, I. A.	1Apr	Springett, L. F.	1Apr
Jones, J. E.	15Mar	Whitehead, J. P.	1Apr	Traynier, H. G.	1Apr
Collins, H. J.	15Mar	Davenport, M. S.	1Apr	Stephen, R. B.	1Apr
Harriss, H. C. V.	15Mar	Atkins, R. H.	1Apr	Baty, T.	1Apr
Seal, W. H.	15Mar	Fuller, F. H E.	1Apr	Navin, W. P.	1Apr
Halliday, L. A. H.	15Mar	Payne, A. A.	1Apr	Crawford, C. W.	1Apr
Hudson, A. R.	15Mar	Folley, E., *A.F.C.*	1Apr	Clifton, J. E.	1Apr
Simpson, L. P.	15Mar	Madron, S. J.	1Apr	Voaden, T. H.	1Apr
Jones, P. H.	15Mar	Bazlinton, G. W G.	1Apr	Brazier, A. C.	1Apr
Steedman, J.	15Mar	Ratcliff, J. H.	1Apr	Mirfin, E.	1Apr
Halliwell, W. L.	15Mar	Reynolds, H. S.	1Apr	Long, W. G.	1Apr
Over, B. F.	15Mar	Martin, W. T. J.	1Apr	Willis, F.	1Apr
Wright, C. A.	15Mar	Taylor, J.	1Apr	Barrett, G.	1Apr
Mercer, J. E.	15Mar	Fear, N. S.	1Apr	Wolfendale, J.	1Apr
Wright, W. W.	15Mar	Bools, C. R. K.	1Apr	Jones, H.	1Apr
Gammon, C. J.	15Mar	Parsons, F. L. H.	1Apr	Mayhew, J.	1Apr
Ley, J. H.	15Mar	Elkington, A.	1Apr	Flinn, J. J.	1Apr
Walker, H. W.	15Mar	Sansom, C. W.	1Apr	Glew, R. E.	1Apr
Richards, W.	15Mar	Hunt, H. J.	1Apr	Wood, R.	1Apr
Carter, E. J. C.	15Mar	Smith, W. G.	1Apr	Short, J.	1Apr
Dodson, J.	19Mar	Woodley, W. F.	1Apr	Welch, W. E.	1Apr
Parker, F.	19Mar	Knell, A. T.	1Apr	Morfill, P. F.	1Apr
MacCauley, W. C.	19Mar	Masson, W.	1Apr	Hardy, G. W.	1Apr
Everest, E. H.	24Mar	Harvey, B.	1Apr	Roberts, T.	1Apr
Wilson, F.	1Apr	Pollock, J.	1Apr	Purver, J. W. F.	1Apr
Payne, J.	1Apr	Paley, J. D.	1Apr	McKenna, M. J.	1Apr
Patrick, J. McF.	1Apr	Cox, R. P.	1Apr	Butler, D.	1Apr
Baines, V. L. B.	1Apr	Ball, J. W.	1Apr	Price, M. E.	1Apr
McMoran, J.	1Apr	Pearson, O. R.	1Apr	Tranter, J. H.	1Apr
Sunderland, J. E.	1Apr	Lewer, L. H.	1Apr	Bagnall, C. E.	1Apr
Aikman, G.	1Apr	Meredith, W. C.	1Apr	Wilson, G. E. L.	1Apr
Yeatman, J. A.	1Apr	Patterson, R. A.	1Apr	Tilley, V. K.	1Apr
Reynolds, G. E.	1Apr	Penford, V. W. R.	1Apr	Lapham, J. R.	1Apr
Garden, H. H.	1Apr	Smith, S. S.	1Apr	Taylor, F. G.	1Apr
Bevan, J. F. M.	1Apr	Powell, E. T.	1Apr	Sharpe, S. J.	1Apr
Powell, J. P.	1Apr	Stevens, R. H.	1Apr	Bailey, J. W.	1Apr
Brown, R. V. C.	1Apr	Harvey, C. F.	1Apr	Bradbury, P.	1Apr
		Podevin, C.	1Apr	Hopkins, R. H.	1Apr
		Cooper, J.	1Apr		
		Hall, J. D.	1Apr		
		Mahoney, D.	1Apr		
		Abnett, A.	1Apr		
		Moss, A. E.	1Apr		

* Qualified for A.I.D. duties.

2620		2621		2622	
Spradbury, G. J.	1Apr	Langford, A. S.	1Apr	Malcolm, G. J.	1Apr
Stafford, R.	1Apr	Brigden, A. L.	1Apr	Vinter, G.	1Apr
Brown, F. D.	1Apr	Etheridge, C. G.	1Apr	Bangay, W. J.	1Apr
Brown, H. C. D.	1Apr	Livingston, J.	1Apr	Gardener, J. L.	1Apr
Forde, P. J.	1Apr	Edwards, F. G. J.	1Apr	Drew, H. E.	2Apr
Ralph, J.	1Apr	Jeanes, H. L.	1Apr	Wormleighton, T. C.	3Apr
Fin, A. E. R.	1Apr	Obee, R.	1Apr	Bray, C.	16Apr
Braeger, J. H.	1Apr	Gill, E.	1Apr	Cordery, F. F.	16Apr
Graham, S.	1Apr	Carbutt, D.	1Apr	Cooper, F. J.	24Apr
Binns, H. D.	1Apr	Hussey, W. H. J.	1Apr	Bowdidge, J. S.	24Apr
Townsend, R. T.	1Apr	McCallum, G. W.	1Apr	Hawkins, A. H.	26Apr
Dyer, E. J.	1Apr	Adlem, V. W.	1Apr	Boyles, F. W.	28Apr
Melrose, G. Y.	1Apr	Price, R. H.	1Apr	Butcher, A. C.	28Apr
George, T. C.	1Apr	Aedy, J.	1Apr	Thackeray, J. W.	28Apr
Chiverton, L. R.	1Apr	Charnley, G. W.	1Apr	Evans, H. T.	28Apr
Cockroft, H. R.	1Apr	Fisher, V. L.	1Apr	Wickens, G. W.	28Apr
Mackenzie, I., *A.F.C.*	1Apr	Barfoot, J. H.	1Apr	Paris, W. P. L.	28Apr
Braines, W. C. C.	1Apr	Hunton, W.	1Apr	Parker, A.	28Apr
Whitby, R. M.	1Apr	Green, H. E.	1Apr	Drew, L.	1May
Williams, J. G.	1Apr	Percy, W.	1Apr	Haggis, J. E.	1May
McAllister, A.	1Apr	Luscombe, R.	1Apr	Clements, S. C.	1May
Malam, J.	1Apr	Foreshew, W. P.	1Apr	Theaker, S.	1May
Fletcher, T. J.	1Apr	Luetchford, S. E.	1Apr	Davies, F. C.	1May
Scott, R.	1Apr	Jeffries, W. A.	1Apr	Tee, J. H.	1May
Govan, R. J.	1Apr	Hale, R. A.	1Apr	Burgess, F. W.	1May
Macey, L. G.	1Apr	Sinclair, C.	1Apr	Ballantyne, W. W.	1May
Biggs, W. C.	1Apr	Walmsley, R. V. Y.	1Apr	Stacey, R. S.	1May
Girling, V. J. N.	1Apr	Hale, E. J.	1Apr	Barrie, T.	1May
Heritage, R. W.	1Apr	Curgenven, C. E.	1Apr	Morrad, H.	1May
Priestley, C.	1Apr	Hadlow, J. W.	1Apr	Lowndes, G. A.	1May
Alston, D. C.	1Apr	Clayson, E. F.	1Apr	Free, T. P.	1May
Jenkins, F. A. C.	1Apr	Stamp, C.	1Apr	Styles, A.	1May
Gates, R. C.	1Apr	Dodd, E.	1Apr	Hunt, W. R.	1May
Smart, F. W.	1Apr	Breeze, W. S.	1Apr	Scouse R. V.	1May
Edmond, W. H.	1Apr	Penfold, O.	1Apr	Taylor, A. W.	1May
Scott, M. L.	1Apr	Hughes, W.	1Apr	Mason, J. E.	1May
Macaskill, A. J.	1Apr	Cremmins, P.	1Apr	Mathews, L.	1May
Lewis, H.	1Apr	Carne, B.	1Apr	Tedford, F.	1May
Steeples, W. L.	1Apr	Etherington, W. J.	1Apr	Edwards, C. J.	1May
Lea, R. G.	1Apr	Fletcher, A.	1Apr	Stockey, E. T.	1May
Tucker, A.	1Apr	Shillito, C. H.	1Apr	Hughes, G. A.	1May
Booth, S.	1Apr	Evans, R. E.	1Apr	Davey, J. A.	1May
Withey, S. W.	1Apr	West, C. E.	1Apr	Elliott, G. A. R.	1May
Walker, J. S.	1Apr	Moffatt, W. M. F.	1Apr	Hunt, J. G.	1May
Carr, K.	1Apr	Baker, T. W.	1Apr	Stephenson, G. C. H.	1May
Booth, S	1Apr	Thomas, F. C.	1Apr	Rose, T. J.	1May
Lewis, F. J.	1Apr	Tinnion, A. J.	1Apr	King, H. A. W.	1May
Hill, F. R.	1Apr	Manning, F.	1Apr	Edmands, E. J.	1May
Brown, J.	1Apr	Lacy, R. W.	1Apr	Conrad, S. A.	1May
Read, R. W.	1Apr	Brown, T. E.	1Apr	McLeod, A. B.	1May
Chappell, L.	1Apr	Benson, L.	1Apr	Taylor, R. B.	1May
Smith, A.	1Apr	Brown, W. E.	1Apr	Witt, A.	1May
Long, J. H.	1Apr	Westcott, R. W.	1Apr	Canning, G. W.	1May
Farrar, W.	1Apr	Flaherty, J. P.	1Apr	Hunter, E. A.	1May
Brown, H. G.	1Apr	Beard, A. E.	1Apr	Noblett, A. A.	1May
Alce, C. D.	1Apr	Martin, S. G. B.	1Apr	Paige, E. J.	1May
Beard, J. C. R.	1Apr	Gale, F. A.	1Apr	Humphries, S. G.	1May
Hill, C. J.	1Apr	Newman, W. G.	1Apr	Morris, N. H.	1May
Gamblin, F. T.	1Apr			Monks, B. L.	1May
Blackman, A.	1Apr			Bell, W.	1May
Jones, W. A.	1Apr			Pickett, W. E.	1May
Frame, W. R. O., *B.E.M.*	1Apr			Hacche, T. E.	1May
				Raynor, G. H.	1May
				Attfield, W. H.	1May
				Milne, A. F.	1May
				Pledger, F. S.	1May

2623		2624		2625	
Franklin, H.	1May	Broadhurst, E. W.	1May	Reeves, L. C. H.	1May
Cronin, D. J.	1May	Eva, V. J	1May	Gathergood, F. W.	1May
Franklin, A.	1May	Judson, E.	1May	Hills, W. J.	1May
Burgess, A. R.	1May	Sayers, K. H.	1May	Smyth, J. J.	1May
Lunnon, F. G.	1May	Dutton, F. W.	1May	Wicks, P. A.	1May
Strutton, W. G.	1May	Bryant, S. H.	1May	Seymour, J.	1May
Patching, H. E.	1May	Yates, J. W. F.	1May	Beck, S. T.	1May
Mount, A. G.	1May	Hedley, R.	1May	Barton, W.	1May
Riding, N.	1May	Gosling, F. A.	1May	Chatt, A.	1May
Keisler, T. J. C.	1May	Rigby, E. T.	1May	Woodward, J.	1May
High, G.	1May	Lewis, R. G.	1May	Burge, F. H.	1May
Barber, M. L. G.	1May	Wostenholme, J.	1May	Thompson, W.	1May
Coleman, A. P.	1May	Ritchie, J. G.	1May	Brinsley, A. H.	1May
Sheppard, G. W.	1May	Porteous, S.	1May	Cunningham, S. F.	1May
Black, A. G.	1May	French, M.	1May	Ramsey, C. J.	1May
Russell, C. T.	1May	Cullen, C. F.	1May	Bunch, J. W. R.	1May
Kenny, L. F.	1May	Willis, E. C.	1May	Patient, L. G. G.	1May
Cook, H.	1May	Spencer, F.	1May	Hatherill, R. F.	1May
Kinsey, F.	1May	Head, G. G.	1May	Ryding, W. W. G.	1May
Allison, W. T.	1May	Gladstone, J.	1May	Garrett, H. C.	1May
Wedlock, W. H.	1May	Latham, R.	1May	Williams, W. G.	1May
Laws, H. A.	1May	Willcocks, A. E.	1May	Piller, R. W. G.	1May
Ings, J. C.	1May	Jones, G. E.	1May	Jones, E.	1May
Clark, A. T.	1May	Helsby, H.	1May	Parker, L. E.	1May
Unwin, J. F. B.	1May	John, D. A. W.	1May	George, A.	1May
Bloomfield, W. L.	1May	Penley, A. W.	1May	Turner, J. F.	1May
Johnson, J.	1May	Slate, A. E.	1May	Gregory, D. S., *D.F.M.*	1May
Freke, G. A.	1May	Burns, W. J. B. B.	1May	Barker, G. K.	1May
Scott, J.	1May	Beer, A. R.	1May	Brown, H. C.	1May
Boyson, J. J.	1May	Goodwin, L. V.	1May	Baillie, J.	1June
Lang, D. B.	1May	Hewings, W. J.	1May	Morris, R. R. G.	1June
Clayton, J. L. W.	1May	Edwards, C. P.	1May	Davis, J. L.	1June
Vaughan, E. A.	1May	Izzard, I. J.	1May	Beeching, R. H.	1June
Brundell, G. W.	1May	Hynes, C. A.	1May	Bines, A. J.	1June
Wildman, B. M.	1May	Mallett, C.	1May	Webzell, A. H.	1June
Robbs, W.	1May	King, G. K.	1May	Bailey, A. F. J.	1June
Williams, G. R.	1May	Brown, A.	1May	Cook, A.	1June
Smee, C. F.	1May	Peerless, T. J.	1May	Claxton, S. J.	1June
Lovelle, T.	1May	Mason, J. W.	1May	Tomlin, H.	1June
Sheehan, M. A.	1May	Palmer, B. A. J.	1May	Holloway, A. E.	1June
Duddle, G.	1May	Peters, G. C.	1May	Randell, A. J.	1June
Mortimer, R. C.	1May	Coffey, J. J.	1May	Yelland, A. E.	1June
Leeson, J. J.	1May	Spaulding, W. J.	1May	Fletcher, W. E.	1June
Brown, W.	1May	Gladman, G. W.	1May	Turnbull, T. W., *M.B.E.*	1June
Dunne, P.	1May	Rowley, J. H.	1May	Taylor, L.	1June
Reeves, E. A.	1May	Whymark, E. L.	1May	Walters, J.	1June
Brodie, R. P.	1May	Hollingworth, C.	1May	Jackson, R. C. V.	1June
Lee, A. F.	1May	Camm, S. B.	1May	Brain, A. S.	1June
Threfall, F. L.	1May	Hodkinson, R. W.	1May	Lamb, E. J.	1June
Schofield, F. S.	1May	Stewart, R. W.	1May	McDonnell, J.	1June
Hill, F. G.	1May	Wratten, T. C.	1May	Parker, A. M.	1June
Bootyman, A. J.	1May	Sansbury, R. H.	1May	Jackman, J. E.	1June
Blythe, W. J.	1May	Hall, J.	1May	Fowgies, H.	1June
Davies, S. T.	1May	Anketell, R. E.	1May	Thorp, F. T.	1June
Armstrong, M.	1May	Brett, W. J.	1May	Kitchen, C.	1June
Lord, G. J.	1May	Walton, F.	1May	Huxley, W. A.	1June
Purkiss, J.	1May	Partridge, C. V.	1May	Hammond, H. G.	1June
Robson, A. L.	1May	Powell, H.	1May	McNaughton, W. S.	1June
Bertie, D. T.	1May	Neep, W. J.	1May	Loades, F. G.	1June
Graham, J. H.	1May	Willsea, H. H.	1May	Shipp, J. W.	1June
Ruse, W. L.	1May	Brind, A. R.	1May	Smowton, H. C.	1June
Wilson, S.	1May	Bell, R. A.	1May	Pockett, S. C.	1June
Pattinson, W. S.	1May	Lockett, A.	1May	Poulter, B. H.	1June
Roberts, J. H.	1May	Galvin, L.	1May	Quennell, H. J.	1June
		Robertshaw, H.	1May	Smith, A.	1June
		Denyer, A.	1May	Tye, L. C.	1June
		Fisher, J. C.	1May	Kenyon, A., *M.B.E.*	1June
		Cox, C. F. E.	1May	Blackman, A. M., *M.B.E.*	1June
		Pitchford, G. W. E.	1May	McCarthy, D. C.	1June
				Small, G. R.	1June
				Halls, H. R.	1June
				Chard, F. G.	1June
				Dye, G. W.	1June

2626		2627		2628	
Weeden, G.	1June	Lovett, H. G.	1June	Willitt, E.	1June
Flint, L. S.	1June	Ford, F. G.	1June	Norris, A. H.	1June
Booth, F. G.	1June	Mee, G. W.	1June	Watts, N.	1June
Purt, W. H.	1June	Buck, A.	1June	Curry, A. J.	1June
Stallard, W. T. R.	1June	Williams, E. F. A.	1June	Jamieson, W. M.	1June
Wornell, C. C.	1June	Moss, W. H.	1June	Speake, O. H.	1June
Newton, G. E.	1June	Roberts, W. H.	1June	Corbyn, H. A.	1June
King, C. E.	1June	Landells, W. G.	1June	Phillips, M. A.	1June
McMenamin, J. P.	1June	Taylor, L. F. A.	1June	O'Reilly, J.	1June
Liddell, J. S.	1June	Waygood, C. E.	1June	Bell, G. A.	1June
Lines, E. G.	1June	Angus, T.	1June	Brunskill, F.	1June
Hampshire, H.	1June	Crewdson, J.	1June	Venn, L. A. J.	1June
Barnett, H.	1June	Kirby, G. V. E.	1June	Large, J. W.	1June
Payne, S.	1June	West, F.	1June	Burns, T. B.	1June
Suckling, H. G.	1June	Rovery, S. G.	1June	Bilner, C. A.	1June
Wood, A. J. E.	1June	Townsend, W. T.	1June	Vallis, T. H.	1June
Wilkinson, D. E.	1June	Robinson, W. H.	1June	Nuttall, H. L.	1June
Crundwell, J. O.	1June	Edwards, T. W.	1June	Sankey, R. C.	1June
Kemp, H. W. J.	1June	Southorn, E. T.	1June	Lawrence, J. R.	1June
Widdicombe, E. C.	1June	McAllister, J. W.	1June	Jefferies, A. R.	1June
Russell, T. F.	1June	McGladdery, W.	1June	Greenhalgh, R.	1June
Alexander, G.	1June	Dwyer, J.	1June	Braines, A. C.	1June
Spilkins, P. H.	1June	Cooper K. R.	1June	Louis, C. C.	1June
Merchant, W. T.	1June	Robinson, G. T.	1June	Barry, R.	1June
Jones, W. J.	1June	Baughan, S. V.	1June	Forbes, N.	1June
Ancill, H. A.	1June	Burgess, R.	1June	Clegg, W.	1June
Bell, A. A.	1June	Wright, C. S.	1June	Talley, J. E.	1June
Cox, S. F.	1June	Blades, L. G.	1June	Whitworth, E. W.	1June
Harris, A. J.	1June	Coniam, H. C. H.	1June	Butler, H. D.	1June
Rowe, W. S.	1June	Franklin, F. C.	1June	Pickard, G. A.	1June
Raddon, A. J.	1June	Law, S. G.	1June	Bowes, G. B.	1June
Turvey, A. R.	1June	Harbour, E. H.	1June	Cooksley, C. E.	1June
Sutton, N. C.	1June	Brightwell, J. H. W.	1June	Lithgow, F.	1June
Gotto, W.	1June	Winter, T. E.	1June	Stebbing, F. A.	1June
Gittins, T. J.	1June	Williamson, R. P.	1June	Morgan, E. A.	1June
Parmenter, S. A.	1June	Brammer, H. R.	1June	Young, T. S.	1June
Williams, W. D.	1June	Hayes, G. F.	1June	Cawdron, A. H.	1June
Conroy, W.	1June	Reece, C. J.	1June	Riseborough, E. G.	1June
Hood, G. W. G.	1June	Creasey, T. B.	1June	Castle, A. L.	1June
Williams, H. J.	1June	Coyle, D.	1June	Ruffell, A. E., *D.C.M.*	1July
Searle, G. N.	1June	Cockburn, G. Y.	1June	Brown, G. C.	1July
Stokes, J. C.	1June	Neal, B. S.	1June	Ross, J.	1July
Anderson, G. P.	1June	Brown, G.	1June	Hacon, E. C.	1July
Bennett, H. F. G.	1June	Brenan, L. W.	1June	Wood, F. E.	1July
Wyatt, W. L.	1June	Hayward, F. H. J.	1June	Appleyard, J. T.	1July
Brewer, E. W.	1June	Guest, E. P.	1June	Clarke, E. L.	1July
Castle, M. E.	1June	Baird, D. S.	1June	Clements, C.	1July
Goodman, E. H. J.	1June	Hart, E. A.	1June	Wells, A. V.	1July
Warren, W. H.	1June	Thomas, V. A.	1June	Gale, J. A.	1July
Heslip, D. J.	1June	Campbell, J. T.	1June	Barnard, L. J.	1July
Ninnes, C. A.	1June	Fletcher, W. J.	1June	Cooper, J. R.	1July
Morton, A.	1June	Kitching, J. C.	1June	Batt, S. T.	1July
Bamford, W. G.	1June	Wimperis, P.	1June	Davey, W. H.	1July
Morrison, D.	1June	Turner, A. J.	1June	Morrison, R.	1July
Morris, W. A.	1June	Mathews, H. C.	1June	Charlesworth, A. S.	1July
McLean, M.	1June	Whittaker, R.	1June	Tyrell, A. J.	1July
Worthing, T. P.	1June	Harris, C. M.	1June	Stamp, W. C.	1July
Hartridge, F. L.	1June	Morton, V.	1June	Witts, V. R.	1July
Green, F. W.	1June	Andrews, A. R.	1June	*Horton, J. F.	1July
Dewing, H. C. H.	1June	Tombleson W. T.	1June	Crouch, C.	1July
Norman, J. T.	1June	Nockolds, W. A. E. E.	1June	Croad, W. A.	1July
Walsh, E.	1June	Boot, G. F.	1June	Wood, G. R.	1July
Donald, J.	1June	Mantle, S. C.	1June	Bailes, G. R.	1July
Doe, H. F.	1June	Moulson, S.	1June	Elliott, H. C.	1July
Devlin, J.	1June	Parish, W. L.	1June	Brown, H. A.	1July
Mudd, J.	1June	Lack, G. S.	1June	McIntyre, J.	1July
Kill, D. W.	1June	Mawson, H. H.	1June	Allen, W. S. E.	1July
Gill, E.	1June	Wornham, P. A.	1June		
		Sainsbury, T. C.	1June		
		Proudlove, R.	1June		

* Qualified for A.I.D. duties.

2629

Dawson, A. F.	1July
Moat, A. S.	1July
Paterson, J. A.	1July
Green, W. H.	1July
Hales, A. G.	1July
Bone, E. F.	1July
Beale, D. H.	1July
Clinton, O. W.	1July
Morrison, G. T. H.	1July
Eldred, H.	1July
Addison, H.	1July
Mitchell, D. G.	1July
Finnerty, H. J. B.	1July
Webb, W. B.	1July
Sambrook, W. A.	1July
Baines, G. A.	1July
Talbot, S.	1July
Holmes, H.	1July
Binks, A. C.	1July
Ascott, S. G.	1July
Brewis, H.	1July
Vidler, F. E.	1July
Boughton, J. W.	1July
Scoble, W. J.	1July
Edmonds, N. G.	1July
Greetham, E.	1July
Heddle, W. A.	1July
Riley, J.	1July
Perfect, H.	1July
Lunn, V. F. A.	1July
Gallagher, P.	1July
Hankin, J. W.	1July
Evans, A.	1July
Crossman, P.	1July
Freestone, G. H. J.	1July
Dicker, W. G.	1July
Southern, W. S.	1July
Maynard, G. H.	1July
Neal, C. F.	1July
Cribbes, G.	1July
Jacobsen, B.	1July
Atkin, S.	1July
Thomas, R.	1July
Baird, W. G. B.	1July
Harle, G.	1July
Harle, E. J.	1July
Drew, F.	1July
Levett, W. A.	1July
Jones, A. T.	1July
Ward, C. L. T.	1Juiy
McNally, C.	1July
Johnson, F.	1July
Beazley, F. H.	1July
Eagles, A. R.	1July
Brameld, L. C.	1July
Fraser, R. O.	1July
Clarke, G. F.	1July
Smith, T. F.	1July
Lovelock, S. E.	1July
Mercy, E.	1July
Yates, R. J.	1July
Riley, H.	1July
Rowe, J. P.	1July
Gordon, W. G.	1July
Streeter, H.	1July
Laver, R. E.	1July
Fusedale, N.	1July
Gocher, R.	1July
Brown, C.	1July

2630

West, C. W.	1July
Patmore, J. B.	1July
Percival, B. P.	1July
Cook, W. F. M.	1July
Crowther, J. H.	1July
Hadlow, A. J.	1July
Monday, A. A.	1July
Woods, H. C.	1July
Hunt, W. P.	1July
Peddie, P. E.	1July
Black, A. McR.	1July
Caley, P. R.	1July
Kraft, J. F.	1July
Wheeler, K. C. M.	1July
Cox, W. A. C.	1July
Novell, A. S.	1July
Frost, B. O.	1July
Waggett, R.	1July
Sullivan, B.	1July
Tribe, R. G.	1July
Rowe, D. H.	1July
Mills, F. C.	1July
Sheffield, H. E.	1July
Hine, E. W.	1July
Rymer, G. W.	1July
Thomason, T. H.	1July
Allen, E.	1July
Cleak, C. C.	1July
Hawthorn, W.	1July
Lynall, J.	1July
Rose, C. H.	1July
Harrop, F. T.	1July
Mackin, R. H.	1July
Carnt, E. G.	1July
Ibbott, E. C.	1July
Tydeman, E. P.	1July
Stockwell, R. W.	1July
Schorse, A. J.	1July
Watson, P. N.	1July
Taylor, S.	1July
Wells, W.	1July
Kelly, T.	1July
Munro, W. M.	1July
Christie, R. T.	1July
Purslow, R. D.	1July
Lambourne, A. E.	1July
Laker, E. J.	1July
Spence, F.	1July
Goldsborough, G.	1July
Cuthbert, B. H.	1July
Hines, A. G.	1July
Kennett, R. J.	1July
Jeary, G. T.	1July
Ogston, J.	1July
Perkins, A. H.	1July
Williams, A. H.	1July
Sleep, W. G.	1July
Martin, H. N.	1July
Saunders, R. J.	1July
Craven, J. M.	1July
Aldous, F.	1July
Seddon, J. J.	1July
Ricketts, E. S.	1July
Haylett, G. A.	1July
Atkins, C. A.	1July
Williams, A.	1July
Heslop, T. H.	1July
Fortuna, F.	1July
Dunne, W. H. D.	1July
Fitton, H.	1July
Frost, A.	1July

2631

Kemp, H. W. G.	1July
Porter, H. W.	1July
Reeve, S. P.	1July
Botting, G. F.	1July
Barnes, F. J.	1July
Gibbs, L. A.	1July
Cooper, D. H.	1July
Middleton, D. W.	1July
O'Rourke, J. F.	1July
Hume, G.	1July
Trump, H. W.	1July
Holmes, A. H.	1July
Jenkins, L. J.	1July
Durbridge, H. R.	1July
Nunn, P. W. R.	1July
Burden, W. B.	1July
Smith, C. F.	1July
Davies, S.	1July
Pakenham, J. J.	1July
Miller, R.	1July
Paxton, G. S.	1July
Langley, A. L.	1July
Smith, N. McL.	1July
Dawson, H. F. G.	1July
Mackenzie, R.	1July
Eves, J.	1July
Gillman, E.	1July
Todd, H. B.	1July
Andrews, L. G. J.	1July
Fell, W. G.	1July
Foster, J. W.	1July
Phelan, E. T. K.	1July
Hunt, J.	1July
Hartley, E. P.	1July
Parker, J. H.	1July
Lewis, S. R.	1July
Trigg, E.	1July
Giles, J. F. L.	1July
Hooper, H. C.	1July
Weaver, H. E.	1July
Rogers, D. A.	15July
Broomham, E.	29July
Fincham, E.	1Aug
Twigg, J. W.	1Aug
Ellins, S. A. W.	1Aug
Bramwell, H. D.	1Aug
Hart, H. P.	1Aug
Gibb, P. W.	1Aug
Froud, J. R.	1Aug
Milham, H. C.	1Aug
Loader, E. W.	1Aug
Fowles, W. E.	1Aug
Turner, C. F. L.	1Aug
Whelan, J.	1Aug
Martin, C. G.	1Aug
Powell, A. C.	1Aug
Savill, G.	15Aug
Cook, G. H.	15Aug
Johnston, W. G.	15Aug
Idiens, R.	15Aug
Upfold, R. H. M.	15Aug
Warner, H. A.	15Aug
Herdman-Smith, R. W.	15Aug
Hall, A. L.	15Aug
White, E	15Aug
Johnson, C. W.	15Aug
Wardle, E.	15Aug

2632		2633		2634	
Harfield, M. J.	15Aug	Wilkinson, T. H. J.	1Sept	Smith, A. L.	1Sept
Hawkins, H. T.	15Aug	Waite, L. F.	1Sept	Dawson, H. J.	1Sept
Burdett, T.	15Aug	Hall, G. R.	1Sept	Prior, W. S.	1Sept
Gurl, C. R.	15Aug	Moore, A. H.	1Sept	Armstrong, J. A.	1Sept
Holland, F. W.	15Aug	Smailes, R. W.	1Sept	Brown, A.	1Sept
Williams, R.	15Aug	Owen, B. J.	1Sept	Bates, K. A.	1Sept
Taylor, G. E.	15Aug	Whatmough, H.	1Sept	Cockshott, W.	1Sept
Cooper, T. B.	15Aug	Belcher, R. T.	1Sept	Jago, F. H.	1Sept
Cooper, R. F.	15Aug	Walker, H.	1Sept	Hamlett, A. R.	1Sept
Webb, F. H.	15Aug	Hodgson, F.	1Sept	Symonds, L. E.	1Sept
Hawkins, A.	15Aug	Hall, D. E.	1Sept	Worgan, R.	1Sept
Connett, R. C. P.	15Aug	Taylor, G. V.	1Sept	Okane, P.	1Sept
Ashton, K.	15Aug	Foster, A.	1Sept	Lambourne, J. W. G.	1Sept
Kay, D.	15Aug	Dunn, C. H. B.	1Sept	Pugh, T.	1Sept
Evans, G. A.	15Aug	Johnson, E. C.	1Sept	Howells, W. F.	1Sept
Hanngan, R. M.	15Aug	Walton, N.	1Sept	Dalton, S.	1Sept
Evans, F. A.	15Aug	Sadler, J.	1Sept	Tyler, G. W.	1Sept
Migliorini, G. G. H.	1Sept	Craine, P. A. H.	1Sept	Walford, G.	1Sept
Jones, F. G.	1Sept	Reffell, A. H. J.	1Sept	Bailey, H.	1Sept
Labron, W. S.	1Sept	Smallwood, H. K.	1Sept	Nunn, K. C.	1Sept
Ryall, A. E.	1Sept	Metcalfe, A.	1Sept	Griffin, A. E.	1Sept
Piercy, R.	1Sept	Clatworthy, E. V.	1Sept	Wright, T.	1Sept
Gray, H. E. P.	1Sept	Nicholson, P.	1Sept	Bradley, F.	1Sept
Ross, A. R.	1Sept	Vowles, E. C.	1Sept	Eyett, W.	1Sept
Keen, A. J.	1Sept	Neville, J. S.	1Sept	Manning, H. V.	1Sept
Byrne, J. A. D.	1Sept	Smith, A. H.	1Sept	Smith, R. J.	1Sept
Parsons, C. G.	1Sept	Watkins, J. H.	1Sept	Edwards, G.	1Sept
Dee, J. S.	1Sept	Wills, E. J.	1Sept	Jelbart, R. M.	1Sept
Barr-Hamilton, E. D.	1Sept	White, W. J.	1Sept	Riddell, L.	1Sept
Standen, F. C.	1Sept	Williams, T. M.	1Sept	Harris, L. J.	1Sept
Rhodes, J.	1Sept	Alton, J. F. N.	1Sept	Wright, G. F.	1Sept
Judge, H. M.	1Sept	Lyons, T. J.	1Sept	Stones, M.	1Sept
Moore, W.	1Sept	Growcoot, P. F.	1Sept	Kempen, E. M.	1Sept
Childs, W. M.	1Sept	Smith, F. W.	1Sept	Stewardson, E. L. N.	1Sept
Boardman, S.	1Sept	Holbrook, C. R.	1Sept	Carson, A.	1Sept
Proctor, W.	1Sept	Powell, J. A.	1Sept	Edwards, J. E.	1Sept
Baker, G. H. L.	1Sept	Jinks, G.	1Sept	Brooks, H. O.	1Sept
Willers, W. H.	1Sept	Stead, W.	1Sept	Crutchley, W. O.	1Sept
Young, C. J.	1Sept	Perrie, A. W.	1Sept	Poole, C.	1Sept
Sears, F. G.	1Sept	Taylor, G. W.	1Sept	Taylor, J.	1Sept
Kingshott, H. J.	1Sept	Stanton, A. L.	1Sept	Leddra, W.	1Sept
Smallwood, S. J.	1Sept	Campbell, W. McC.	1Sept	Hatten, C. T.	1Sept
Fraser, F.	1Sept	Roe, F. G.	1Sept	Dunning, L. W. C.	1Sept
Tucker, W. H.	1Sept	Rose, G. A.	1Sept	Richards, A. L.	1Sept
Simmons, R. H.	1Sept	Ash, A. E.	1Sept	Bradley, A.	1Sept
Grindey, E. A.	1Sept	Eyrl, H. W.	1Sept	Seller, E. E.	1Sept
Tidy, A.	1Sept	Slater, H.	1Sept	Robertson, J.	1Sept
Allin, H. J., *B.E.M.*	1Sept	Lloyd, C. G.	1Sept	Jones, W.	1Sept
Hostler, A. C.	1Sept	Walters, S. M.	1Sept	Jenney, O.	1Sept
Higham, E. F.	1Sept	Rogers, W. C. G.	1Sept	Davey, R. J.	1Sept
Swaine, C. H. C.	1Sept	Rebbeck, I. W.	1Sept	Sylvester, G. A.	1Sept
Dale, H.	1Sept	Highley, S. W.	1Sept	Seddon, A. T.	1Sept
Bennett, A. A. A.	1Sept	Bowden, E. G.	1Sept	Fuller, A. H.	1Sept
Cole, E. W.	1Sept	Shore, J. S.	1Sept	Ryder, P. W.	1Sept
Hall, R. E.	1Sept	Gregory, C. L.	1Sept	Wyatt, A. A.	1Sept
Chandler, H. F.	1Sept	Harrison, A. W.	1Sept	Jacobs, J.	1Sept
Oldfield, H. A.	1Sept	Watkins, F.	1Sept	Brazier, J. T.	1Sept
Stroud, R. C.	1Sept	Rawding, E. S.	1Sept	Sturgeon, J. D.	1Sept
Cooper, F. W.	1Sept	Mousley, C. A.	1Sept	Poole, J. G.	1Sept
Dibble, B. A. T.	1Sept	Gibbs, E. C.	1Sept	Jolly, J.	1Sept
Roe, R. J.	1Sept	Hann, E. J.	1Sept	Carrington, J. B.	1Sept
Proctor, B.	1Sept	Docwra, G. A.	1Sept	Gower, H.	1Sept
Millidene, F.	1Sept	Hollister, A.	1Sept	Tanner, F. J.	1Sept
Baker, V. A.	1Sept	Parr, L. W.	1Sept	Carter, A. C.	1Sept
O'Toole, C. J.	1Sept	Wright, G. C.	1Sept	Heal, E. W.	1Sept
Ham, F. A.	1Sept	Newbie, R. P.	1Sept	Caldew, A. Y.	1Sept
Williams, J. L.	1Sept	Lee, M.	1Sept	Vincent, E. L. C.	1Sept
Spencer, W. G.	1Sept	Shaw, G.	1Sept	Titcombe, R. C.	1Sept
		Casling, A. W. C.	1Sept	Newing, G. H.	1Sept
		Crabb, J. J.	1Sept	Smith, T. A.	1Sept
				Stephens, C. R.	1Sept

2635	
Hackett, P.	1Sept
Smith, E. H.	1Sept
Thomas, G. S.	1Sept
Parry, T. J.	1Sept
McGillivray, L.	1Sept
Laurence, A. W.	1Sept
Pearson, T. H.	1Sept
Thirlweld, W. J. A.	1Sept
Marlow, A.	1Sept
Grainger, G. S.	1Sept
Swift, G. D.	1Sept
Grierson, J. D.	1Sept
Pulker, G.	1Sept
Howlett, N. W.	1Sept
Thorpe, L. J.	1Sept
Crawford, J.	1Sept
Pinchen, E. G.	1Sept
Davies, W.	1Sept
Clarke, A. P.	1Sept
Blain, N.	1Sept
Joy, S. W. S.	1Sept
Carty, G. O.	1Sept
Wells, W. G. A.	1Sept
Webb, F.	1Sept
Todd, W. J.	1Sept
Woods, C. R.	1Sept
Kettle, A.	1Sept
Paice, T. M.	1Sept
Evans, E. T.	1Sept
Simms, R. C.	1Sept
Munn, E. J. N.	1Sept
Mettam, H.	1Sept
Faulkner, E. M.	1Sept
Wilson, J.	1Sept
Reeves, F. H. J.	1Sept
Johnston, H.	1Sept
Wheeler, W. H.	1Sept
Reed, C. F.	1Sept
Jones, E. J.	1Sept
Ashley, G. E.	1Sept
Shrubsall, L. C.	1Sept
Stanley, V. A.	1Sept
Bartlett, R. H.	1Sept
Bloor, J.	1Sept
Cooksley, C.	1Sept
Hawkes, E. E.	1Sept
Roper, C. H.	1Sept
Smith, L. W. G.	1Sept
Sullivan, E. A. T.	1Sept
Hole, R. J.	1Sept
Harding, E. E.	1Sept
Hamerston, J. R. P.	1Sept
Durham, W. T.	1Sept
Horsfall, C.	1Sept
Garrett, S.	1Sept
Morton, J.	1Sept
Duff, M. R.	1Sept
Ticknor, A. H. T.	1Sept
Swanston, J.	1Sept
Turner, W. H.	1Sept
Bignell, H. W.	1Sept
Talbot, R. A. J.	1Sept
Hysted, C. W. J.	1Sept
Galt, W. J.	1Sept
Say, D. J.	1Sept
Harpham, S. T.	1Sept
Taylor, P. E.	1Sept
Orbell, W. R.	1Sept
Wilson, L.	1Sept
Argent, A. A.	1Sept

2636	
Cowley, J.	1Sept
Lewis, G. S.	1Sept
George, G. S.	24Sept
Langmead, J. P.	25Sept
Cox, B.	25Sept
Rodgers, G. E.	25Sept
Critchley, S. A.	1Oct
Shennan, W. S.	1Oct
Vichery, C. R.	1Oct
Harrow, J.	1Oct
Field, W. H.	1Oct
Edwards, A. McN.	1Oct
Marr, L. W.	1Oct
Briggs, J.	1Oct
Mills, H. F. B.	1Oct
Mann, A. H.	1Oct
Nicholson, W.	1Oct
Curtis, G. W.	1Oct
Sheath, L. W.	1Oct
Johnson, W. J.	1Oct
Barnes, W. H.	1Oct
Jones, H. G.	1Oct
Mattson, W. J.	1Oct
Dellbridge, F. J.	1Oct
Lucas, A. S.	1Oct
Trainor, J.	1Oct
Robinson, S. R.	1Oct
Barton, F.	1Oct
Nightingale, W.	1Oct
Bryan, C. G.	1Oct
Wedgebury, F.	1Oct
Telling, J. H.	1Oct
Hubert, G. E.	1Oct
Creswell, —.	1Oct
Watson, W. S.	1Oct
Wardle, G. H.	1Oct
Gregory, L. E.	1Oct
Goodwin, F.	1Oct
Stirland, G.	1Oct
Charnley, R. D.	1Oct
Sanderson, G.	1Oct
Sheppard, T. W.	1Oct
Farrell, M.	1Oct
Mitchinson, S. H.	1Oct
Barker, J. M.	1Oct
Green, F. H.	1Oct
Turner, W.	1Oct
Castle, J. W.	1Oct
Morgan, A. S.	1Oct
Warren, F. A.	1Oct
Maskell, C. M.	1Oct
Humphrey, R.	1Oct
Davies, J. E.	1Oct
Boon, E. J.	1Oct
Smith, C. E. H.	1Oct
O'Brien, T. B.	1Oct
Armstrong, W.	1Oct
Sarll, S. W.	1Oct
Thompson, J. V. McD.	1Oct
Mace, H. L. B.	1Oct
James, F. W. F.	1Oct
Jackson, L. J. S.	1Oct

2637	
Tippett, G. C. J.	1Oct
Trood, N. H.	1Oct
Cornell, F. J. G. R.	1Oct
Wheldon, J. W. T.	1Oct
Kail, G. W.	1Oct
Gallagher, P.	1Oct
Morrison, K. McK.	1Oct
Stanford, F. C.	1Oct
Johnson, J. J.	1Oct
Richardson, H. K.	1Oct
Hallett, W. H.	1Oct
Baker, P. J. F.	1Oct
Maclennan, W. D.	1Oct
Gibbs, J. E.	1Oct
Bone, A. V.	1Oct
Winder, K. W.	1Oct
Appleton, A. R.	1Oct
Earp, R. L.	1Oct
Pinchard, A. T.	1Oct
Thomas, G. W. C.	1Oct
Slater, R. L	1Oct
Shaw, R.	1Oct
Wilson, J. H.	1Oct
Wheeldon, G. R.	1Oct
Parkinson, J.	1Oct
Morgan, W.	1Oct
Webb, W. E.	1Oct
Campbell, J. A. S.	1Oct
Siddaway, J. E.	1Oct
Bailey, J. L. A.	1Oct
Barker, G.	1Oct
Sibbett, E. B.	1Oct
Brunt, M. E.	1Oct
Newman, J. K.	1Oct
White, H. S.	1Oct
Heslop, V. W.	1Oct
Spencer, G. H.	1Oct
Potter, M. G.	1Oct
Bithell, R.	1Oct
Ware, R. T.	1Oct
Ward, —	1Oct
Barson, J. A.	1Oct
Doig, A. I.	1Oct
Morgan, C.	1Oct
Davies, G. L.	1Oct
Noble, B. B.	1Oct
Jarrett, R. W. E.	1Oct
Ellis, R. G. D.	1Oct
Eade, A. W.	1Oct
Kitto, R. V. H.	1Oct
Hill, H. J.	1Oct
Manton, H.	1Oct

2638		2639		2640	
Harman, F. H.	10Oct	Clouder, V. A.	10Oct	Hough, A. R. T.	10Oct
Fairchild, F.	10Oct	Pope, M. C.	10Oct	Skelton, A. F.	10Oct
Davis, G. J.	10Oct	Davison, R.	10Oct	Johns, R. T.	10Oct
Hendy, F. E.	10Oct	Crozier, L. A.	10Oct	Roach, A. G.	10Oct
Dunwoodie, W. H.	10Oct	Belson, J. R. J.	10Oct	Walton, H.	10Oct
Nicholls, W., *D.F.C.*	10Oct	Mawe, J. W.	10Oct	Yoman, S. J.	10Oct
Bean, C. G.	10Oct	Warburton, G. C. C.	10Oct	Warren, R.	10Oct
Dobie, T.	10Oct	Arnold, J. F.	10Oct	Osborne, E. T.	10Oct
Tamlin, W. H.	10Oct	Savill, J.	10Oct	Roberts, K. P.	10Oct
Larkin, L. E.	10Oct	Ayers, R. H.	10Oct	Turley, A. E.	10Oct
Osbourn, B.	10Oct	Grogan, N.	10Oct	Mackell, L.	10Oct
Moss, T. J.	10Oct	Alexander, F. B.	10Oct	Gill, H. J.	10Oct
McGuinness, G. N.	10Oct	Jobling, B. W.	10Oct	Buchanan, A. D.	10Oct
Mapletoft, M. V.	10Oct	Mace, D. R. C.	10Oct	Besant, R. C.	10Oct
Ball, T. H.	10Oct	Elridge, R.	10Oct	Charlton, R. E.	10Oct
Donald, D.	10Oct	Pocock, M. H.	10Oct	Edmed, D. T.	10Oct
Jones, R.	10Oct	Cooper, S. F.	10Oct	Forder, W. G.	10Oct
Mason, F. R.	10Oct	Brown, G. E.	10Oct	Kerry, R. C. A.	10Oct
Stevens, K.	10Oct	Shellard, G. T.	10Oct	Cridge, J. H.	10Oct
Adam, W. S.	10Oct	Brown, R. E.	10Oct	Rogers, S. H.	10Oct
James, N. F.	10Oct	Dennis, J. N.	10Oct	Kiernan, W. S.	10Oct
Wood, F. E.	10Oct	Flight, R. S.	10Oct	Christie, J.	10Oct
Keen, N. T.	10Oct	North-Bomford, D. J.	10Oct	Whalley, E.	10Oct
Flint, F. B.	10Oct	Herriot, A. J.	10Oct	Lonsdale, R. H.	10Oct
Geal, G. R. J.	10Oct	Bones, C. R. T.	10Oct	Griffiths, G.	10Oct
Huggard, W. M.	10Oct	Barley, B. G.	10Oct	Bonathan, L. C.	10Oct
Hoos, R.	10Oct	Waddington, E. A.	10Oct	Poole, E. R. L.	10Oct
Bennett, J.	10Oct	Maltby, E.	10Oct	Grundy, F. H.	10Oct
Bunt, E. T.	10Oct	Trebble, A. J.	10Oct	Bumstead, R. F.	10Oct
Price, A.	10Oct	Howie, C. F.	10Oct	Price, K. R.	10Oct
Warmington, H. P.	10Oct	Barrey, C. J., *A.F.C., D.F.M.*	10Oct	Pratt, R. G.	10Oct
Spiller, R.	10Oct	Carr, R. H., *D.F.M.*	10Oct	Preater, S. G.	10Oct
Oates, R. J.	10Oct	Hillebrand, P. H.	10Oct	Davies, S.	10Oct
Loughran, J. E.	10Oct	Pengilley, V. A.	10Oct	Corke, C. E.	10Oct
Henderson, R. C.	10Oct	Marchand, E. G.	10Oct	Howell, P. C.	10Oct
Rogers, J. E.	10Oct	Massey, J. P.	10Oct	Lloyd, E. G.	10Oct
Dakin, J. W.	10Oct	Willmott, R. L.	10Oct	Stevenson, D.	10Oct
Room, R. E.	10Oct	Woodward, H. P.	10Oct	Keatley, E. S.	10Oct
Onley, S. D.	10Oct	Shone, G. E.	10Oct	Draper, W. T.	10Oct
O'Byrne, P.	10Oct	Pollock, G. D. Y.	10Oct	Coulson, J. W.	10Oct
Steel, J. G.	10Oct	Allen, A. G.	10Oct	Stapley, G.	14Oct
King, K. A.	10Oct	Minchim, R. A.	10Oct	Tate, A. E.	14Oct
Evans, F. A.	10Oct	Banks, L. J.	10Oct	Pope, D.	14Oct
Crabtree, D. B.	10Oct	Hattrick, W. H.	10Oct	Craig, W. J. C.	14Oct
Murray, M. P.	10Oct	Cook, N. H.	10Oct	Hatcher, H.	15Oct
Hymans, M. S. C.	10Oct	West, R. P.	10Oct	Palmer, R. M.	15Oct
Gibson, E.	10Oct	Belfit, F.	10Oct	Goodman, R.	15Oct
Reid, F. M.	10Oct	Reed, F. C.	10Oct	Hubbard, W.	15Oct
		Iremonger, G. L.	10Oct	Hayman, H. M.	15Oct
				French, F. C.	15Oct

2641

Ruck, A. R.	15Oct
Woolgar, R. A.	15Oct
Harris, A. C.	15Oct
Griffin, G. E.	15Oct
Waller, A. R.	15Oct
Brown, D.	15Oct
Williams, H. C.	15Oct
King, H.	15Oct
Hales, F. W. G.	15Oct
Cooper, J. R.	15Oct
Fiddy, C	15Oct
Martin, R. F.	15Oct
Nixen, H.	15Oct
Holroyd, J. A.	15Oct
Smith, R. H.	15Oct
Armstrong, J.	15Oct
Ashmore, J.	15Oct
Flitcroft, C. L.	15Oct
Thompson, F.	15Oct
Nester, M. R.	15Oct
Thompson, J. V.	15Oct
McTighe, A.	15Oct
Cain, J. J.	15Oct
Regan, W.	15Oct
Cooper, E.	15Oct
Simpson, K. J. F.	15Oct
Osborne, E. H.	15Oct
Wight, W.	15Oct
Windwick, E. A.	15Oct
Beith, J.	15Oct
Bosworth, F. A.	15Oct
Alty, H. B.	15Oct
Crane, R. A.	15Oct
Wade, E. D.	15Oct
Carter, A. W.	15Oct
Stopp, A. J.	15Oct
Falconer, R.	20Oct
Foster, R. C.	21Oct
Elmore, C. P	21Oct
Goodman, A.	1Nov
Hobbs, F. W.	1Nov
De Souza, S. A. J.	1Nov
McArdle, W. H.	1Nov
Howes, R.	1Nov
Paton, A.	1Nov
Jennison, A.	1Nov
Taylor, W. H.	1Nov
Hill, F. G.	1Nov
Coleman, O. G.	1Nov
Mann, W. H.	1Nov
Plunkett, W. J.	1Nov
Le-Good, E. J.	1Nov
Pike, E. R.	1Nov
Hodder, C. A.	1Nov
Scott, G.	1Nov
McQuillan, L.	1Nov
Douse, L. S.	1Nov
Towns, E. P.	1Nov
Piner, S. A.	1Nov
Bessant, J. B.	1Nov
Ward, D. C.	1Nov
Nash, C. A.	1Nov
Tannahill, J.	1Nov
Western, G. V.	1Nov
Popple, J. H.	1Nov
Allsopp, L. A.	1Nov
Thompson, J.	1Nov
Godden, W. J.	1Nov
Barrett, S. J. T.	1Nov
Harper, F. J.	1Nov
McMullen, G. E. T.	1Nov

2642

Limerick, E.	1Nov
Birkwood, J.	1Nov
Macintosh, R. A. D.	1Nov
Louis, S. C.	1Nov
Waite, B.	1Nov
Dickens, H.	1Nov
Gorman, J.	1Nov
Lowe, R. S.	1Nov
Griffiths, B. H.	1Nov
Liddell, S. G.	5Nov
Brierley, R.	5Nov
Simmons, W. A. R.	5Nov
Fairhurst, A. W.	15Nov
Hamilton, H. H.	15Nov
Fursman, A. W.	15Nov
Guest, H. H. G.	15Nov
Leigh, A. J.	15Nov
Savage, R. W.	15Nov
Smith, J. E.	15Nov
Evans, E. J.	15Nov
Connolly, C. H.	15Nov
Rathmell, N. L.	15Nov
Kershaw, A. A.	15Nov
Hamar, H. T.	15Nov
Flood, W.	15Nov
Martin, L. H. J.	15Nov
Taylor, W. C.	15Nov
Follows, G. A.	15Nov
Lea, T.	15Nov
Wilson, V. H.	15Nov
Biggs, R. C.	15Nov
Smith, H. J.	15Nov
Weedon, C. F.	15Nov
Pritchard, T.	15Nov
Hockey, C. A. R.	15Nov
Viner, J. H.	15Nov
Ranfit, C. H.	15Nov
Murray, J. P.	15Nov
Jackson, A. E.	15Nov
Smith, T. W. J.	15Nov
Woodford, F. G.	15Nov
Collis, F. J.	15Nov
Strachan, J. F.	15Nov
Dobson, G. W.	15Nov
Mitchell, R. M.	15Nov
Barnard, C. F.	15Nov
Keefe, R. H.	28Nov
Nichols, R. G.	1Dec
Twineham, W.	1Dec
Bass, J. C.	1Dec
Holt, S.	1Dec
Gibbons, E. W.	1Dec
Earl, C. R.	1Dec
Dunk, F. F.	1Dec
Baines, G. H.	1Dec
Dennard, A. E.	1Dec
Organ, J. F.	1Dec
Reeves, A. J.	1Dec
Brooks, G. H.	1Dec
Sharman, W.	1Dec
Broster, J. T.	1Dec
Cox, G. H. V.	1Dec
Jones, C. W. E. N.	1Dec
Davison, C. S.	1Dec
Gosbee, B.	1Dec
Chaplin, A. F.	1Dec

2643

South, L. E.	1Dec
Westbrook, F. G.	1Dec
Heaps, F. J. R.	1Dec
Howlett, A. H.	1Dec
Burnett, L. C.	1Dec
Macintosh, W. A.	1Dec
Roylance, J.	1Dec
Smith, C. W.	1Dec
Sowerby, H. R.	1Dec
Moore, G.	1Dec
Dann, H.	1Dec
Simpson, F.	1Dec
Lincoln, C.	1Dec
Lucas, R. T.	1Dec
Williams, C. R.	1Dec
Nunnelly, W. F.	1Dec
Williams, R. G. T.	1Dec
Rogers, H.	1Dec
Northam, V.	1Dec
Ekins, S.	1Dec
Blackman, D.	1Dec
Matthews, F. J.	1Dec
Came, E. H.	1Dec
Hill, A. E.	1Dec
Voller, S. B.	1Dec
Attenborrow, A. H	1Dec
Barrett, G. T.	1Dec
Hanley, T. E.	1Dec
Graham, G. A.	1Dec
Slade, P. M.	1Dec
Fergusson, J. C.	1Dec
Wood, R. E.	1Dec
Reeves, R. A.	1Dec
Olley, R. L.	1Dec
Clark, H. A. W.	1Dec
Hudsmith, E. S.	1Dec
Candy, B. E.	1Dec
Millar, J. L.	1Dec
Stembridge, F. A.	1Dec
Davies, R. F.	1Dec
Curtis, W. A.	3Dec
Long, A.	4Dec
Butt, H. J.	4Dec
Gates, C. E.	11Dec
Armstrong, J. M.	11Dec
Moore, T.	15Dec
Bailey, F. W.	18Dec

1842

Stares, A. E.	1Jan
Hand, C. H.	1Jan
Hallett, E. A.	1Jan
Tyler, E. A.	1Jan
Prater, L. R.	1Jan
House, J. W.	1Jan
Colverson, A. E.	1Jan
Roberts, J. E.	1Jan
Burrow, E. W.	1Jan
Bird, S.	1Jan
Willard, A. L.	1Jan
Cowdrey, F. C.	1Jan
Pyke, E.	1Jan
Stephens, J. W.	1Jan
Montgomery, J.	1Jan
Slattery, W.	1Jan
Wright, A.	1Jan
Watts, W. A.	1Jan

2644	
Veall, S. J.	1Jan
Pullen, A. L.	1Jan
Brookes, G. C. R.	1Jan
Liddle, F.	1Jan
Cooke, B.	1Jan
Pilcher, A. W.	1Jan
Howe, T. W. A.	1Jan
Skerington, A. H. E.	1Jan
Fogwill, A. J. V.	1Jan
Rooney, J.	1Jan
Brody, J.	1Jan
McVicar, P.	1Jan
Cameron, E. W.	1Jan
Elliott, W. B.	1Jan
Copping, G. S.	1Jan
Nicholls, H. W.	1Jan
Frampton, A. H. W.	1Jan
Major, G. H.	1Jan
Perry, J. S.	1Jan
Fitz-Simmons, J. C.	1Jan
Pilling, W. A.	1Jan
Brown, W. G.	1Jan
Irvine, J.	1Jan
O'Mahoney, J. T.	1Jan
Walters, J. W.	1Jan
Simpson, B. E.	1Jan
Bickerton, H. G. D.	1Jan
Burch, J. D. F.	1Jan
Stone, A. G.	1Jan
Sowersutts, C. W.	1Jan
Hollingsworth, R.	1Jan
Bevan, E. W. B.	1Jan
Rickards, H. E.	1Jan
Newman, R. P.	1Jan
Sheppard, R. P.	1Jan
Scase, C. W.	1Jan
Brown, C. A.	1Jan
Cleeve, J. W.	1Jan
Charnley, R. D.	1Jan
Stewart, P.	1Jan
Turner, M. W. G.	1Jan
Veasey, L. M.	1Jan
Smith, F. W.	1Jan
Wickham, D. G.	1Jan
Westmacott, F. J.	1Jan
Ormerod, A.	1Jan
Tyson, J. J.	1Jan
Keeves, A. W.	1Jan
Graham, R.	1Jan
Shaw, W. F.	1Jan
Tasker, R. C.	1Jan
Wilkinson, W.	1Jan
Potts, L.	1Jan
Thompson, H.	1Jan
Vanstone, D. J.	1Jan
Wells, G A.	1Jan
Smith, H. N.	1Jan
Foggle, G. L.	1Jan
Burrows, J.	1Jan
Jones, J. H.	1Jan
Barfoot, S. E.	1Jan
Flemin, W. H. C.	1Jan
Watkin, W. T. I.	1Jan
Lehane, J.	1Jan
Hogg, F.	1Jan
Clough, E. J.	1Jan
Blackshaw, R. T.	1Jan
Anniss, H. J.	1Jan
Russell, W. J.	1Jan
Robinson, E.	1Jan
Penfold, W. J.	1Jan
Oglesby, H.	1Jan
Green, F.	1Jan

2645	
Hicken, C. L.	1Jan
Moss, C.	1Jan
Edwards, R.N. S.	1Jan
Metcalfe, A.	1Jan
Osborne, R. G.	1Jan
Bradshaw, A. A.	1Jan
Williams, E. D. V.	1Jan
Pinney, A. F. W.	1Jan
Middleton, A. R.	1Jan
Robertson, I. M.	1Jan
Williams, C. T.	1Jan
Mapp, I. P.	1Jan
Goodwright, R. E.	1Jan
Perkins, F. N.	1Jan
Wright, E.	1Jan
Batt, L. G.	1Jan
Morley, G. A.	1Jan
Read, R. G.	1Jan
Searles, C.	1Jan
White, J. S.	1Jan
Willis, H. R.	1Jan
Ward, D. J. N.	1Jan
Hutcheson, J. McI.	1Jan
Chapman, H. L. J.	1Jan
Pearman, R. H.	1Jan
Wherrett, R. N. R.	1Jan
Cole, W. G.	1Jan
Muller, C. F., *D.F.M.*	1Jan
Houghton, C. L.	1Jan
Wood, H. E.	1Jan
Ottvay, E. H.	1Jan
Sexton, P. N.	1Jan
Frost, M. J. G.	1Jan
Squier, J. W. C.	1Jan
Smart, J. M.	1Jan
Sykes, D. B.	1Jan
Bell, J. A.	1Jan
Carter, S. J. H.	1Jan
Stanley, S. W.	1Jan
Chatterton, J. T.	1Jan
Bury, F.	1Jan
Ziething, E. W. H.	1Jan
Hicks, F. E. M.	1Jan
King, C.	1Jan
Mason, H. C.	1Jan
Aitken, J. S.	1Jan
Gilroy, R.	1Jan
Lodge, R.	1Jan
Warwick, R. A.	1Jan
Morgan, K. L.	1Jan
Woodcock, J. D.	1Jan
Moore, W. N.	1Jan

2646	
Jackson, R. L.	1Jan
Carlton, P. D. D.	1Jan
Neale, D.	1Jan
Lewis, R. R.	1Jan
Davies, L.	1Jan
Green, W. J.	1Jan
Charnock, H. W.	1Jan
White, L. G. L.	1Jan
Wilson, J. P.	1Jan
Bowles, A. H.	1Jan
Townroe, H.	1Jan
Gardener, F. W.	1Jan
Faithfull, J. M.	1Jan
Thacker, F. W.	6Jan
Hawes, G.	13Jan
Bateman, D. W.	13Jan
Pope, W.	15Jan
Winyard, A. J.	15Jan
O'Neill, E.	15Jan
Foster, J. A.	15Jan
Walters, J. W.	15Jan
Rothwell, D. N.	15Jan
Farrant, A. J.	15Jan
Gilding, M. W.	18Jan
Baker, S. R.	19Jan
Alcock, A. G.	1Feb
Simmons, W. H.	1Feb
Bryan, T.	1Feb
Rossi, J. A.	1Feb
Hatswell, S.	1Feb
Munday, C. W.	1Feb
Stephens, F. J. C.	1Feb
*Tribe, G. L.	1Feb
Robb, G.	1Feb
Burke, M. G.	1Feb
Phippen, A. W.	1Feb
Harper, A. W.	1Feb
*Tibbles, C. H.	1Feb
Greenslade, F. W.	1Feb
Wigg, H. E.	1Feb
Freathy, E. J.	1Feb
Shirlaw, W.	1Feb
Braley, H.	1Feb
Cadenhead, D.	1Feb
Baxter, R. J. R. V.	1Feb
Rowe, H.	1Feb
Begarie, G. D.	1Feb
Handel, E.	1Feb
Yates, C.	1Feb
Wasley, R.	1Feb
Hamington, F.	1Feb
Lough, A.	1Feb
Howling, S.	1Feb
Ivimey, J.	1Feb
Duddy, A. J. F.	1Feb
Smith, C. S.	1Feb
Small, J.	1Feb
Clifford, S. R.	1Feb
White, A. W.	1Feb
Laver, P. F.	1Feb
Porteh, A.	1Feb
Howes, R.	1Feb
Stewart, B.	1Feb
Legg, E. F.	1Feb
Holmes, J. R.	1Feb
Hewitt, R. G. W.	1Feb
Lupton, E.	1Feb
Hayles, J.	1Feb
Coley, E. W.	1Feb
Waite, C. E.	1Feb
Tewson, P. E.	1Feb

* Qualified for A.I.D. duties.

2647		2648		2649	
Smith, W.	1Feb	Calvert, S. J.	1Feb	Gloves, C. W.	15Mar
Cooper, A. G.	1Feb	Baker, V. E. W.	1Feb	Pugh, R. A.	15Mar
Izatt, J. P.	1Feb	Caws, H. W.	1Feb	Beaumont, A. H. N.	15Mar
Carter, T. C.	1Feb	Treffry, C. M.	1Feb	White, S. C., *B.E.M.*	15Mar
Sharpe, W. J.	1Feb	Carr, L.	1Feb	Willmott, F. J.	15Mar
Peters, J. C.	1Feb	Lund, A. B.	1Feb	Neill, F. C.	15Mar
Jones, W. H. A.	1Feb	Benton, H. E.	1Feb	Holman, J. H.	15Mar
Lloyd, H.	1Feb	Turnbull, T. C.	1Feb	Glew, F. G. W.	15Mar
McDougall, J. B.	1Feb	Drabble, A.	9Feb	Browne, K.	15Mar
Woodward, T. A.	1Feb	Whiley, H. A.	12Feb	Pedder, J. H.	15Mar
Daniel, F. S. J.	1Feb	Exton, H. J.	16Feb	Gait, W. A.	15Mar
Brittlebank, O.	1Feb	Wynn, S. J.	16Feb	Lucas. C.	15Mar
Clare, H. W.	1Feb	Smith, D. W.	1Mar	Riley, W.	15Mar
Blowfield, G. E.	1Feb	Jones, W. F. L.	1Mar	Sutcliffe, W. H.	15Mar
Harley, L. M.	1Feb	Knopp, G. W.	1Mar	Stenhouse, S.	15Mar
Drabble, K. W.	1Feb	Branson, D. H.	1Mar	Wilkinson, E.	15Mar
Bracegirdle, P.	1Feb	Jordan, J.	1Mar	Petch, W. G.	15Mar
Oxley, L. O.	1Feb	Murrell, W. H.	1Mar	Jackson, A.	15Mar
Vaughan, J. J.	1Feb	Davie, J. D.	1Mar	Deer, G. A.	15Mar
Slack, N. L.	1Feb	Mummery, C. H.	1Mar	Matthews, R. J.	15Mar
Jenkins, A. A.	1Feb	Irwin, J.	1Mar	Stewart, J. C.	15Mar
Vivian, A. E.	1Feb	Utton, J.	1Mar	Strong, F. B. W.	15Mar
Smart, F. P.	1Feb	Faulder, E.	1Mar	Stretch, F. J.	15Mar
Rowe, W. D.	1Feb	Overell, W. D. A.	1Mar	Bridges, L. M.	15Mar
Butcher, E. V.	1Feb	Bourne, C. G. W.	1Mar	Pitts, P. P.	15Mar
Smith, D. D.	1Feb	Whincop, O.	1Mar	Rothwell, J.	15Mar
Butler, W.	1Feb	Welsh, N.	1Mar	Barnes, G. T.	15Mar
Unwin, F. H. W.	1Feb	Lewis, E. J.	1Mar	Lewis, L. J.	15Mar
Buckley, E., *D.F.M.*	1Feb	Rawlinson, S. M.	1Mar	Wolf, H. A.	15Mar
Walker, R., *D.F.M.*	1Feb	Sampson, R. B.	1Mar	Newman, D. I.	15Mar
McClaren, J. D.	1Feb	Hardy, H.	1Mar	Diprose, A. W.	15Mar
Lewis, H. F.	1Feb	Kay, T.	1Mar	Barker, G. H.	15Mar
Bird, A. H.	1Feb	Edwards, W. H.	1Mar	Williams, D. H.	15Mar
Jobson, D.	1Feb	Cunningham, A. I.	1Mar	Overall, W. A.	15Mar
Allinson, W. R.	1Feb	Galliver, D. R.	1Mar	Regan, B. G.	15Mar
Carr, G. R.	1Feb	Walker, J. B.	1Mar	Skilton, P. G.	15Mar
Murphy, A. J.	1Feb	Barry, L. T.	1Mar	Brodley, E.	15Mar
McColl, H.	1Feb	Curtis, F. W.	1Mar	Ford, R. Y.	15Mar
Scruton, D. G.	1Feb	Guthrie, N. H.	1Mar	Williams, D. H.	15Mar
Russell, J.	1Feb	Williams, G. T.	1Mar	Humphries, R. C.	15Mar
Botelar, W. E.	1Feb	Watts, E. L.	1Mar	Annells, A. G.	15Mar
Austin, J. G. H.	1Feb	Milne, G. R.	1Mar	Parr, F. R.	15Mar
Whyte, I.	1Feb	Dodge, G. W.	1Mar	Cartwright, E.	15Mar
Mercer, W. E.	1Feb	Imray, H. S.	1Mar	Millard, A. W.	15Mar
Harding, R. A.	1Feb	Gray, J. E.	1Mar	Johnson, T.	15Mar
Howe, C.	1Feb	Woodward, P. G.	1Mar	Plane, G. E.	15Mar
Caddies, J.	1Feb	Mallett, R. S.	15Mar	Marchant, A. J.	15Mar
Douglas-Browne, C.	1Feb	Jones, J. H.	15Mar	Griffiths, L. L.	15Mar
Friendly, J.	1Feb	Simpson, R. J.	15Mar	Arnold, G.	23Mar
Hool, W. E.	1Feb	Ingham, F. W.	15Mar	Roden, J.	29Mar
Service, W.	1Feb	Headford, W.	15Mar	Tunstall, R.	31Mar
Armstrong, F. A.	1Feb	Allen, W. T.	15Mar	Stevenson, G.	31Mar
Brown, C. R.	1Feb	Felix, A. L.	15Mar	Johnson, J.	31Mar
Ford, T. L.	1Feb	Baker, W. T.	15Mar	Cox, F. J.	1Apr
Masters, H.	1Feb	Headford, W.	15Mar	Edward, S. W.	1Apr
Buckner, G. W.	1Feb	Griffin, R. L.	15Mar	Nesbitt, A.	1Apr
Morris, C.	1Feb	Newman, R. J.	15Mar	Robinson, L.	1Apr
Scollin, M. F. J.	1Feb	Leech, A.	15Mar	Radmore, R. J.	1Apr
Thomas, D. R.	1Feb	Simpson, B. F. H.	15Mar	Myers, E. H.	1Apr
Beacroft, B.	1Feb	Winsborrow, R. J.	15Mar	McDonald, A. W. H.	1Apr
Blake, J. B.	1Feb	Mackie, R. J.	15Mar	Grainger, T.	1Apr
Cottier, G. G.	1Feb	Auch, J. R.	15Mar	Passmore, S. H. L.	1Apr
Hammong, C. W., *D.F.M.*	1Feb	Damerelle, A. E.	15Mar	Knight, E.	1Apr
McLeod, D. A. G.	1Feb	Wilkinson, C. J.	15Mar	Richardson, A. H.	1Apr
				Crowhurst, A.	1Apr
				Lunn, E. S.	1Apr
				Bennett, J. R.	1Apr
				Beecroft, E. A.	1Apr
				Jenkins, J. H.	1Apr
				Lomas, J. R.	1Apr

2650		2651		2652	
Anderson, F. A.	1Apr	Hall, C. A.	15Apr	Ayles, W. A.	1May
Wheeler, M. E.	1Apr	Welch, W.	15Apr	Nicholas, F.	1May
Saunders, J. W. F.	1Apr	King, G. A.	15Apr	Ingledew, G. W.	1May
Dillamore, P.	1Apr	Abrahams, G. H.	15Apr	Kemp, W. S.	1May
Whitewood, L. A.	1Apr	Griffiths, J. H.	15Apr	Franklin, H.	1May
Caldicott, C. J.	1Apr	Macleod, J.	15Apr	Tunks, A. R.	1May
Linthwaite, T.	1Apr	Pearce, C. T., *M.B.E.*	15Apr	Lightfoot, J. M.	1May
Hodgkiss, I. H.	1Apr	Slades, S. C.	15Apr	Boardman, R. E.	1May
Burness, S. A.	1Apr	Field, W. H. J.	15Apr	Chase, L. H.	1May
Money, W. G.	1Apr	Newton, F. C.	15Apr	Slater, N.	1May
Forsyth, J. C.	1Apr	Bolwell, C. F.	15Apr	Webb, D. F.	1May
Land, G.	1Apr	Llewellyn, H. D.	15Apr	O'Donnell, A. E.	1May
Clarke, E. G.	1Apr	Wynn, O.	15Apr	Tribe, J. G. J.	1May
Stokes, C. W.	1Apr	Fraser, W. R.	15Apr	Joy, A. E.	1May
Whiteford, W. G.	1Apr	Rowe, N. J.	15Apr	Gilmore, T. F.	1May
*Palmer, E.	1Apr	Buckle, H.	15Apr	Dalton, J. A.	1May
Reidy, R. M.	1Apr	Hoey, R. L.	15Apr	Baxter, A.	1May
Tull, R.	1Apr	Cockerill, A. F.	15Apr	Brooks, J. D.	1May
Kenneday, R. W.	1Apr	Galand, H. J. A.	15Apr	Long, A.	1May
Hall, W. R. J., *D.F.M.*	1Apr	Banks, S.	15Apr	Dales, L. C.	1May
Sargent, J. S., *D.F.M.*	1Apr	Talbert, V. W.	15Apr	Morling, R. J.	1May
Foulds, F. H.	1Apr	Jones, J. V.	15Apr	Burton, T. L.	1May
Jolly, B. G.	1Apr	Rowthorne, A. J.	15Apr	Cook, A. J.	1May
Kendall, E. J. H.	1Apr	Keast, W. H.	15Apr	Bateson, J.	1May
Stewart-Blacker, P. D.	1Apr	Fearon, R. B.	15Apr	Wall, C. J.	1May
James, R. R.	1Apr	Hatton, F.	15Apr	Ingleton, F. G.	1May
Kite, J. A. C.	1Apr	Loney, J. T.	15Apr	Ward, A. G.	1May
Pugsley, J. D. R.	1Apr	Williams, G. E.	15Apr	Aldridge, G. E.	1May
Lilley, R.	1Apr	Swiss, H. W.	15Apr	James, G. L.	1May
Turnbull, R. H.	1Apr	Whitty, N. P.	15Apr	Shenton, S. A.	1May
Hampson, P. S.	1Apr	Burgess, W. D.	15Apr	Rogers, A. L.	1May
Spelman, F.	1Apr	Palmer, K. F. M.	15Apr	Gay, A. T.	1May
Swinburne, W.	1Apr	Stinchcombe, A. H. B.	15Apr	Harvey, L. W.	1May
Morrison, D. P.	1Apr	Wilkins, H.	15Apr	Streeter, A. H.	1May
Carter, G. W. C.	1Apr	Aldous, E. G.	15Apr	Le Moine, J. E. Y.	1May
Hettrick, D. C.	1Apr	McBean, A.	15Apr	Rogers, H. D.	1May
Smalley, R. M.	1Apr	Lee, R.	15Apr	Anderson, E. K. A.	1May
Battersby, J., *B.E.M.*	1Apr	Tilley, W. J.	15Apr	Gale, J. B.	1May
Dick, R.	1Apr	Cairns, J.	15Apr	Taylor, J. F.	1May
Messenger, C. G.	1Apr	Spooner, H. C.	15Apr	Allen, R.	1May
Potts, J.	1Apr	Lindon, E.	15Apr	Timms, A. S.	1May
Wearmouth, L. P.	1Apr	Jamieson, R.	15Apr	Mitchell, T.	1May
Rayson, J.	1Apr	McSween, D. W.	15Apr	Harris, M. T.	1May
Brewer, K. J.	1Apr	Dyson, R. C.	15Apr	Walters, D. K.	1May
Offord, H. B.	1Apr	MacPherson, J. F.	15Apr	Taylor, D.	1May
Canham, J. L. N.	1Apr	Holman, H. W.	15Apr	Corkin, W. J.	1May
Jenkins, R. H.	1Apr	Lucas, J. N.	15Apr	Edwards, J. H.	1May
Maplesden, G.	1Apr	Quinn, J.	15Apr	Holton, J. G.	1May
Salt, F. C.	1Apr	Thompson, G.	15Apr	Slater, V. C.	1May
Brooks, C. E.	1Apr	Crocker, H. W.	15Apr	Stanbury, F. H.	1May
Barton, V. A.	1Apr	Cook, P. T.	15Apr	Smith, J. L.	1May
Tomblin, H. C. W.	1Apr	Wilson, E. D.	15Apr	Murray, K. M.	1May
Boyd, H. C.	1Apr	Allen, W. D.	15Apr	Briden, H.	1May
Lowther, W.	1Apr	Plasting, N. C.	15Apr	Lewis, F. E.	1May
Hamilton, C.	1Apr	Cox, F. L.	15Apr	Williams, J. R.	1May
Smith, L.	1Apr	Harland, A. E.	15Apr	Wilson, L. G.	1May
Compton, J. W.	1Apr	Elsbury, C. F.	24Apr	Bailey, J. H.	1May
Charnock, G.	1Apr	Thesiger, D. V.	27Apr	Hancocks, J. T.	1May
Wiltshire, W. J.	1Apr	Wilcox, H. W.	1May	Weston, R. W.	1May
Sell, E. H. P.	11Apr	Crane, H. E.	1May	Champion, E. C.	1May
Wilson, G. J.	15Apr	Jones, C. E.	1May	Crowe, A.	1May
Whyte, J. E.	15Apr	Field, W. E.	1May	Fielding, H. L.	1May
Browning, A. E.	15Apr	Thomson, R. S.	1May	Buckley, M. D.	1May
Arnold, E. E.	15Apr	Call, W. F.	1May		
Smethurst, H. K.	15Apr	Lawrence, G.	1May		
Holldge, E. A.	15Apr	Sutherland, C. P.	1May		
Waghorn, A. H.	15Apr	Dyche, H.	1May		
		Townzend, R. B.	1May		
		Gibson, E. F.	1May		
		James, L. T.	1May		
		Curtis, J.	1May		
		Bruce, W.	1May		

* Qualified for A.I.D.. duties

2653	
Peck, A. E.	1May
Lowery, J. E.	1May
North, F. S.	1May
Prichard, L. H.	1May
Allen, H.	1May
Draper, H.	1May
Sanders, F. W.	1May
Benson, J. K.	1May
McClean, F. F. M.	1May
Skinner, T.	1May
Blakemore, T. R.	1May
Marsh, G. C.	1May
Watts, J. E. J.	1May
Bell, F. A.	1May
Hair, J. C.	1May
Mogg, A. W.	1May
Landymore, R.	1May
Addison, W. N., *D.F.M.*	1May
Faircliffe, C. M.	1May
Menzies, D. L.	1May
Cosby, C. R.	1May
Hardy, F.	1May
Boyle, L.	1May
Groves, H. H.	9May
Caudron, E. C.	9May
Cliffe, R. H.	13May
Shore, R. F.	13May
Peall, C.	15May
Leslie, J. T.	15May
Blythe, W. D.	15May
Rowley, J.	17May
Sharp, J. S. E.	27May
McNee, J. S.	31May
Le Grange, E. A.	1June
Ward, L. G.	1June
Medcalf, F. R.	1June
Gorman, C. H. B.	1June
Lawrence, R. W.	1June
Davidson, P.	1June
Yandall, W. J.	1June
Rawlings, E. R.	1June
Cooper, A. W.	1June
Edgeley, A.	1June
Rouse, G. W.	1June
Wright, K. S.	1June
Peach, A. H.	1June
Williamson, C.	1June
Dixon, C. A. W.	1June
Bunn, W. A., *D.F.M.*	1June
Moore, R. V.	1June
Youngman, R. H.	1June
Lock, R. J.	1June
Oldfield, E.	1June
Wilmot, L. A. F.	1June
McAdam, D. W.	1June
Tailford, J. M.	1June
Holt, S.	1June
Sweetapple, L. J.	1June
Gillogin, A.	1June
Shears, W. L.	1June
Wood, J. S.	1June
Gathercole, G. R.	3June
Somerfield, C. W.	4June
Barker, J. L. D.	11June
Rumsey-Williams, F. G.	13June

2654	
Thompson, J. P.	15June
Cross, E. D.	15June
Tuff, B. F.	15June
Newton, R. J.	15June
Wilce, F. E.	15June
Stevens, C. M.	15June
Toft, L. S.	15June
Collett, J. P.	15June
Bowley, W. E.	15June
Harvey, E. T.	15June
Ellis, R. W.	15June
Prestidge, C. J.	15June
Gale, F. W.	15June
Ellis, J. H.	15June
Clemow, F. L.	15June
Fry, F.	15June
Wheaton, E.	15June
Harrison, J.	15June
Martin, J. B.	17June
Grant, J.	23June
Massey, S. T.	24June
Roughton, E.	1July
Billington, C.	1July
Strickland, L. A.	1July
Callaghan, W. T.	1July
Soper, P. J.	1July
Proctor, M.	1July
Baker, J. A.	1July
Parker, E.	1July
King, H. B.	1July
Luke, W. R.	1July
Wiltshire, F. T.	1July
Park, A. J.	1July
Greenland, E. T.	1July
Harries, T. W.	1July
Dale, F. C.	1July
Marsh, A. J.	1July
Pennell, E. A.	1July
Saunders, W. H.	1July
Clerkson, C. J.	1July
Wiggins, E. J.	1July
Dibden, H. F.	1July
Procter, H. T.	1July
Capener, W. E.	1July
Miller, L. G.	1July
Turner, F. H.	1July
Scragg, P. H.	1July
Wilkinson, S. J.	1July
McRae, G.	1July
Oakley, C. F.	1July
Fenn, W. E. A.	1July
Sheppard, F. V.	1July
Quirk, G. L.	1July
Moir, J.	1July
Kelly, P.	1July
Parkinson, E. D	1July
Braithwaite, P.	1July
Shanahan, D. J.	1July
Jennings, P.	1July
Watkins, H. R.	1July
England, A.	1July
Forrest, H., *B.E.M.*	1July
Burge, R. C.	1July
Letley, J. T.	1July
Stephens, E. G.	1July
Yates, T. M.	1July
Paxton, F.	1July
Williams, H. J.	1July
Owen, A. L.	1July
Ball, C. F.	1July
Noble, J. T.	1July
Strothard, J. W.	1July
Harris, H. P. G.	1July
Treverton, J. K.	1July

2655	
Dust, G. A.	1July
Emery, J.	1July
Hefford, W. G. H.	1July
Wigglewsorth, H.	1July
Chapman, E. G.	1July
Parry, A. H.	1July
Wood, E.	1July
Norton, W. C.	1July
Roberts, J. H.	1July
Lightfoot, J.	1July
Miller, H.	1July
MacDonald, J. R.	1July
Day, W.	1July
Summer, J.	1July
Motte, S. A.	1July
Cooper, T. H.	1July
Robertson, H.	1July
Hollis, R. J.	1July
Rixon, F. W.	1July
Drayton, J. G. W.	1July
Rowe, C. A.	1July
Baker, F.	1July
Shepherd, F.	1July
Flynn, P.	1July
Groat, J. A.	1July
Collins, C.	1July
Finch, W. J.	1July
Fay, A.	1July
Beard, H. S.	1July
Mason, J. P.	1July
Mellor, D.	1July
Harrison, J.	1July
Barker, A.	1July
Stewart, J. F. S.	1July
Cook, F. G.	1July
Fiddler, A. E.	1July
Ratcliffe, C. R.	1July
Scamp, C. J.	1July
Nourish, E. W. H.	1July
Purser, T.	1July
Page, C. H.	1July
Jarvis, J. L.	1July
Rodgerson, S.	1July
Watson, N., *B.E.M.*	1July
Gale, B. J.	1July
Dyer, W. S.	1July
Shield, H. S.	1July
Grundy, H.	1July
Parker, W. J.	1July
Nightingale, S. E.	1July
Durant, F. W. J.	1July
Christie, J. H. C.	1July
Lawless, G. R.	1July
Stewart, W. D.	1July
Harvey, C. C.	1July
Hockey, A.	1July
Keen, A.	1July
Johnstone, P. T.	1July
Clarkson, T. C.	1July
Williams, H. O.	1July
Holmes, G. M.	1July
Harrison, W.	1July
Warne, A. C.	1July
Barker, R. J.	1July
Lawson, T.	1July
Orpwood, G. J.	1July
Cooper, F. N.	1July
Ralph, S. A.	1July
Rothwell, F.	1July
Ablett, S. G.	1July
Trotter, J. H.	1July
Young, C.	1July
Hart, R. W.	1July
Chapman, E. M.	1July
Scullion, F. P.	1July

2656		2657		2658	
Hutchinson, F.	1July	Duncan, R. L.	1July	Oliver, S. W.	1July
Sutherland, W. A. S.	1July	Abel, R. F.	1July	Widdowson, K. H.	21July
Appleton, W.	1July	Jones, W. H. A.	1July	Tingley, S.	31July
Rymer, G. A.	1July	Spriggs, C. J.	1July	Brealey, A. W.	1Aug
Arrowsmith, A.	1July	Martinson, J. A.	1July	Taylor, L. A. H.	1Aug
Holt, G. W.	1July	Field, J. J.	1July	Kemp, A.	1Aug
Provan, A.	1July	Hickman, K. R.	1July	Branan, J. R.	1Aug
Cuthbert, C. E.	1July	Salkeld, R.	1July	Edwardson, H.	1Aug
Evans, T.	1July	Myatt, S.	1July	Gear, A. W.	1Aug
Stamp, R. A.	1July	Corney, C. R.	1July	Pugh, A. N.	1Aug
Cullingworth, C. E.	1July	Fernhead, A.	1July	Wood, J. C.	1Aug
Miller, E. A., *B.E.M.*	1July	Root, R. H.	1July	Turner, E. C. F.	1Aug
Smith, N. S.	1July	Allberry, C. H.	1July	Figgins, E. G.	1Aug
Forbes, A. A.	1July	Swaby, G. R.	1July	Webb, C. P.	1Aug
Wilder, O. C.	1July	Close, J. A.	1July	Wallace, R. G.	1Aug
Burrow, F.	1July	Machin, E. A.	1July	Cressey, A. J.	1Aug
Louden, A. L.	1July	Coleman, H. S.	1July	Rees, R.	1Aug
Ray, R. W.	1July	Colling, L. H.	1July	Cullum, S. G.	1Aug
Barraclough, A.	1July	Tonks, J.	1July	Noxon, E. H.	1Aug
Ireland, F. G.	1July	Satterthwaite, W. E.	1July	Stone, C. J.	1Aug
Perryman, F. E.	1July	Handley, W. S.	1July	Sanderson, C. S.	1Aug
Spurgeon, A. G.	1July	Dickinson, A.	1July	Young, A.	1Aug
Waller, G. A.	1July	Bright, L. R.	1July	Plant, F. J.	1Aug
Soper, A. E.	1July	Glanister, J. E. P.	1July	Timpson, R. V.	1Aug
Oakley, R.	1July	Burton, E. W.	1July	Spells, H.	1Aug
Curtles, G. Y.	1July	Harrison, J. S.	1July	Leach, F. P.	1Aug
Divall, F. D.	1July	McNeale, A.	1July	McFarlane, C. R.	1Aug
Leigh, F.	1July	Golesworthy, C.	1July	Parkin, A. B. H.	1Aug
Guiton, H. D. F.	1July	Haskins, G. T.	1July	Moore, W.	1Aug
Billington, J. L.	1July	Bardgett, W. E.	1July	Leech, R. F.	1Aug
Oldland, R.	1July	Irmrie, B.	1July	Myers, K. A.	1Aug
Foster, W. L.	1July	Mawlam, E.	1July	Roberts, R. W.	1Aug
Kirkby, C.	1July	Dawson, J. F.	1July	Morris, H.	1Aug
Isaacs, L. L.	1July	Whitelegg, J. W.	1July	Murray, H. A.	1Aug
Boyce, K. D.	1July	Crossley, W. J.	1July	Greig, G. A. D.	1Aug
Ingham, G. W.	1July	Bartlett, A. C.	1July	Brearley, A.	1Aug
Ramsay, I. L.	1July	Carter, F. V.	1July	Pow, D.	1Aug
Waddington, F. O.	1July	Marshall, L. W.	1July	Leary, T. W.	1Aug
Hutchinson, R.	1July	Cluer, R.	1July	Clarke, C. F. R.	1Aug
Ross, P. J. F.	1July	Workman, R. H.	1July	McIntyre, N. E.	1Aug
Borsley, J. O. C.	1July	Dexter, R. M. D.	1July	Taylor, F. H.	1Aug
Richards, H. F. J.	1July	Rastal, H.	1July	Sherwood, N. E.	1Aug
Bremner, S. C. L.	1July	Lowes, H.	1July	Barker, F.	1Aug
Boult, E.	1July	Bowers, J. M.	1July	Dodsworth, R. H.	1Aug
Davis, G. R. J.	1July	Sheppard, F. C.	1July	Baker, L. V.	1Aug
Hodgett, M. H.	1July	Denick, O. F.	1July	Beacham, H. W.	1Aug
Hassall, C.	1July	Roach, F. D. W.	1July	Geary, S. T.	1Aug
Beattie, A. G.	1July	Lewis, W.	1July	Timperley, R.	1Aug
Oxford, E. A.	1July	Cole, L. A.	1July	Wilkins, R. W.	1Aug
White, J.	1July	Dale, J. K.	1July	Hannay, W. H. M.	1Aug
Smith, A. E.	1July	Newbold, W. L.	1July	Gorman, J.	1Aug
Ayton, A.	1July	Smith, W.	1July	Dawes, J. E.	1Aug
Empson, H.	1July	Bagnall, —	1July	Mellor, F.	1Aug
Bessell, B. R. C.	1July	Smedley, A.	1July	Ladyman, J.	1Aug
Saunders, F. A.	1July	Tait, A.	1July	Gibbons, F. J.	1Aug
Weir, D. R.	1July	Wood, L.	1July	McRobbie, W.	1Aug
Mountford, T. J.	1July	Scottorn, W. F.	1July	Adams, F. W. G.	1Aug
Harrison, W.	1July	Wilkinson, A.	1July	Saunders, F. A.	1Aug
Lucas, S. E.	1July	Padbury, L. J.	1July	Hindle, D. L.	1Aug
Shead, H. F. W.	1July	Hollis, E. J.	1July	Baillie, A. A.	1Aug
Long, G. E.	1July	Williams, J. L.	1July	Anderson, I. J.	1Aug
Bale, R. D.	1July	Affleck, J.	1July	Street, M. D.	1Aug
		Phillips, C. T.	1July	Wright, W. A.	1Aug
		Larcey, F. W.	1July	Smart, D. F.	1Aug
		Paine, J. L.	1July		
		Robbins, F. M.	1July		
		Price, B. G.	1July		
		Downham, R.	1July		
		Levy, E. L.	1July		

2659		2660		2661	
Smith, L.	1Aug	Sutcliffe, G.	1Aug	Bearne, P. E.	1Sept
Parkin, A. B. H.	1Aug	Graham, C. F.	1Aug	Sherfield, A. W.	1Sept
Cooper, A. G.	1Aug	Warmsley, B. C.	1Aug	Manning, B. L.	1Sept
Moxon, G.	1Aug	Bratt, W.	1Aug	Thorne, E. F.	1Sept
Abraham, N. L.	1Aug	Robotham, A. W.	1Aug	Angear, T. R.	1Sept
McGarrity, J. R.	1Aug	Adler, G. R.	1Aug	Humphries, R.	1Sept
Howlett, —	1Aug	Poole, J. L.	1Aug	Pond, W. R. T.	1Sept
Ewens, H. J.	1Aug	Barnes, P. S.	1Aug	Singleton, W. J.	1Sept
Messer, W. D.	1Aug	Dearnley, I. G.	1Aug	Kerr, F.	1Sept
Timms, P. J.	1Aug	Peers, J. M.	1Aug	Broadbent, S. G.	1Sept
Pike, G. S.	1Aug	Handley, R. E.	1Aug	Grierson, R.	1Sept
Worthy, S. A.	1Aug	Caldwell, T. R.	1Aug	Harry, T.	1Sept
Lowden, H.	1Aug	Brown, R. A.	1Aug	Hancock, A.	1Sept
Hazell, H. E.	1Aug	Branson, R. A.	1Aug	Potton, S. C.	1Sept
Cox, F. A. H.	1Aug	Gross, J. H.	1Aug	Sowry, F.	1Sept
Pickett, B. F.	1Aug	Burnham, B. R. M.	1Aug	Jackson, R.	1Sept
Limpenny, E. D.	1Aug	Innos, R.	1Aug	Sanderson, L.	1Sept
Loach, J. D.	1Aug	Wright, H. A.	1Aug	Nugent, A. H.	1Sept
Brander, M. S.	1Aug	Such, L. H.	1Aug	Thomas, J. J.	1Sept
Grain, A. J., *D.F.M.*	1Aug	Beenken, G. L.	1Aug	Cornthwaite, H.	1Sept
Driscoll, R. S.	1Aug	Moseley, M. G.	1Aug	Foster, F.	1Sept
Williams, T. R.	1Aug	Mason, D. C.	1Aug	Moss, A. G.	1Sept
Mellor, T. R.	1Aug	Phair, C.	1Aug	Losack, H. C.	1Sept
Brown, S.	1Aug	Horn, P.	1Aug	Barnes, R. A.	1Sept
Hutchings, E. L.	1Aug	Cramer, O. R.	1Aug	Anson, S.	1Sept
Gwilliam, A. A.	1Aug	Cole, J. E.	1Aug	Bolton, J. R.	1Sept
Holmes, F.	1Aug	Parker, A. J.	1Aug	Vertican, H.	1Sept
Blanshard, G.	1Aug	Riches, R. S.	1Aug	Springfellow, T. P.	1Sept
Cooper, T. A.	1Au	Witton, R.	1Aug	Dawson, S. R.	1Sept
Nixon, H., *D.F.M.*	1Aug	Reid, A. J.	1Aug	Cosky, E. T.	1Sept
Hogbin, E. L.	1Aug	Hendra, P. D.	1Aug	Wells, R. J.	1Sept
Crowe, W. C.	1Aug	Oldfield, J. F.	1Aug	Neal, E. C. L.	1Sept
Grant, I. P.	1Aug	McGeagh, J. C.	1Aug	Panchard, W. J.	1Sept
Baxter, G. T.	1Aug	Jones, C. H.	1Aug	Park, D. C.	1Sept
Bull, G. F.	1Aug	Alpe, C. J.	1Aug	Munro, G. B.	1Sept
Wood, F. S.	1Aug	Sharp, W. R.	1Aug	Bunce, H. E.	1Sept
Craig, F.	1Aug	Wood, P. W.	1Aug	Vaughan, N. C. M.	1Sept
Waddington, W. D.	1Aug	Gill, K.	1Aug	Suter, P.	1Sept
Sadd, H. J.	1Aug	Long, F. H.	1Aug	Cappleman, W. H.	1Sept
Kneath, B.	1Aug	James, R. W.	1Aug	Worsnop, J. M.	1Sept
Dowler, G. W.	1Aug	Cook, G. J.	1Aug	Adams, J. F. W.	1Sept
Cook, G. J.	1Aug	Davidson, R. M.	1Aug	Hewitt, C.	1Sept
Robinson, C. T.	1Aug	Yardley, W. J. T.	1Aug	Griffiths, W. A.	1Sept
Long, T. J.	1Aug	Calvert, C. D.	1Aug	Purcell, F. W.	1Sept
Stenhouse, J.	1Aug	Jeffries, D. W.	1Aug	Lawley, J. S.	1Sept
Kenton, W. J.	1Aug	Frost, L. E. N.	1Aug	Cooper, F. G.	1Sept
Mallet, C. F. R.	1Aug	Munday, G. E.	1Aug	Lovell, G. S.	1Sept
Rosser, L. V.	1Aug	Williams, J. L.	1Aug	Wakeford, —	1Sept
White, E. H.	1Aug	Harwood, D. A.	1Aug	Collins, H.	1Sept
Chalmers, H. M.	1Aug	Cannon, B.	1Aug	Sindle, J. W. H.	1Sept
Lilburn, J. L.	1Aug	Brown, J. W. H., *D.F.M.*	1Aug	Currier, O. E.	1Sept
Lowdnes, J. K.	1Aug	Brocklesby, F. W.	3Aug	Wharton, F. V.	1Sept
Lowndes, A. P.	1Aug	Avery, R. W.	4Aug	Plaice, C.	1Sept
Taylor, G. A.	1Aug	Scott, J.	11Aug	Dalton, D. N.	1Sept
Sayer, J. B.	1Aug	Beckett, F.	11Aug	Clayton, B. W.	1Sept
Williams, J. R.	1Aug	Tomlinson, S. T.	11Aug	McGinlay, J.	1Sept
Brandreth, D. G.	1Aug	Nicholle, S.	11Aug	Worman, B. F.	1Sept
Dunford, H. E.	1Aug	Herbert, G. H.	12Aug	Richmond, G. A.	1Sept
Spencer, J. B.	1Aug	Deacon, G. A.	12Aug	Anderson, H. R.	1Sept
Palmer, C.	1Aug	Wright, R. C.	15Aug	Wigley, H.	1Sept
Price, H. W.	1Aug	Duff, J. N.	15Aug	Wilson, H. J.	1Sept
		Palmer, E. C.	26Aug	Semple, J.	1Sept
		Wills, J.	1Sept	Hutchinson, S.	1Sept
		Hawker, G. A.	1Sept	Appleby, A. M.	1Sept
		Morris, S.	1Sept	Palmer, R.	1Sept
				Thomsen, W. J. M.	1Sept
				Arnott, P. J. P.	1Sept
				Hammond, S. R.	1Sept
				Stonard, S. F.	1Sept

2662		2663		2664	
Lea, S. T.	1Sept	Gigg, T.	1Oct	Johnson, W. H.	1Oct
Young, H.	1Sept	Gardan, E. H. T.	1Oct	Harper, F. J.	1Oct
Lees, N. J.	1Sept	Childmaid, P. V.	1Oc	Clarke, R. F.	1Oct
Ibbotson, H.	1Sept	McAvoy, J.	1Oct	Larcombe, E. A.	1Oct
Baker, H.	1Sept	Barnsdale, F. J.	1Oct	Brunwin, F. W.	1Oct
Garnett, A. E.	1Sept	Stone, E.	1Oct	Abbott, T.	1Oct
Hookey, R. G.	1Sept	Harrison, J.	1Oct	Lucas, W. C.	1Oct
Seville, S.	1Sept	Young, R. J.	1Oct	Evans, S. L.	1Oct
More, A. V. J.	1Sept	Hanley, B. D. J.	1Oct	Berry, R. H. B.	1Oct
Cookson, C. A.	27Sept	Glenister, H. C.	1Oct	Knight, E. E. E.	1Oct
Charlish, H. J.	1Oct	Page, J. E.	1Oct	Bennett, C. F. F.	1Oct
Sugden, W. G.	1Oct	Mills, G. H.	1Oct	Beard, W. E.	1Oct
Hall, A.	1Oct	Howes, H. W.	1Oct	Waugh, T. C.	1Oct
Higgins, J.	1Oct	Gray, R. A.	1Oct	Fox, A. E.	1Oct
Daizell, F.	1Oct	Theobald, W.	1Oct	Brock, T.	1Oct
Swift, R. F.	1Oct	Sandcroft, S. C.	1Oct	Clark, F.	1Oct
Whitfort, W.	1Oct	Tillman, E.	1Oct	Fogden, W. H.	1Oct
Jameson, W. F.	1Oct	Rawlinson, C. E.	1Oct	Neale, C. E.	1Oct
Beale, F. G.	1Oct	Tancock, R. D.	1Oct	Wagstaffe, C.	1Oct
Croctor, F.	1Oct	Fitzpatrick, S.	1Oct	Mackman, G.	1Oct
Crook, F.	1Oct	Felton, D. J.	1Oct	Deller, A. L. M.	1Oct
Chapman, L.	1Oct	Stevenson, C. G.	1Oct	Hendy, F. E.	1Oct
Angell, T. J.	1Oct	Bennett, C. W.	1Oct	Lyon, G. H.	1Oct
Hales, F. B.	1Oct	Brewer, C.	1Oct	Edgar, A. E.	1Oct
Glee, H. P.	1Oct	Stocks, J. W.	1Oct	Moody, J. H.	1Oct
Smith, A. E.	1Oct	Reynolds, L.	1Oct	Clement, W.	1Oct
Abrahams, J.	1Oct	Lindsay, J. C.	1Oct	Blackwell, T. R.	1Oct
Howard, J.	1Oct	Baker, H. P. B.	1Oct	Skene, T. M.	1Oct
Judson, W. E.	1Oct	Edghill, R. F.	1Oct	Cook, T.	1Oct
Reeves, H.	1Oct	Brown, G. E.	1Oct	Roberts, W. T.	1Oct
Dodd, A. E.	1Oct	Edwards, G.	1Oct	Bird, E. S.	1Oct
Dinwiddie, J. K.	1Oct	Slater, G. D.	1Oct	Brown, H. E.	1Oct
Hale, H. S.	1Oct	Hawkins, R. G. B.	1Oct	Brown, F. M.	1Oct
Baings, C. S.	1Oct	Lawson, W. J.	1Oct	Scott, R. C.	1Oct
Hurst, W. J.	1Oct	McItnosh, J. A.	1Oct	Hind, J.	1Oct
Ashbee, W. J.	1Oct	Sloane, J. F.	1Oct	Perry, M. H.	1Oct
Brimble, D. W.	1Oct	Daniels, S.	1Oct	Harvey, A. L.	1Oct
Hughes, A. F.	1Oct	Bedford, J.	1Oct	Hunt, T. L.	1Oct
Willougby, M. W.	1Oct	Grace, T.	1Oct	Hawker, G.	1Oct
Parry, F. G.	1Oct	Barry, J. E.	1Oct	Crockett, W. A.	1Oct
Bramble, W.	1Oct	Saunders, F. P.	1Oct	O'Donnell, A. J.	1Oct
Warne, H. J.	1Oct	Birch, W. J. R.	1Oct	Hartley, W.	1Oct
Pearse, F. R.	1Oct	Purkis, F. R.	1Oct	Davison, J. T.	1Oct
Day, S. H.	1Oct	Vincent, F. E.	1Oct	Swann, H. M.	1Oct
Robinson, D. T.	1Oct	Spencer, H. D.	1Oct	Horne, T. W.	1Oct
Jones, G. R.	1Oct	Calow, C.	1Oct	Warnett, D. A.	1Oct
Andrews, W. D.	1Oct	Taylor, R. W.	1Oct	Brookes, G.	1Oct
Hoar, R. F.	1Oct	Nicholson, A.	1Oct	Dumper, H. R. F.	1Oct
Leavesley, W. G. H.	1Oct	Turnock, J.	1Oct	Hansford, N. P. L.	1Oct
Fletcher, G.	1Oct	Dawson, H.	1Oct	Taylor, F. T.	1Oct
Everitt, A. V.	1Oct	Carr, F. W.	1Oct	Smith, J. E.	1Oct
Langhorne, E. R.	1Oct	Worton, A.	1Oct	Coles, W. W. W.	1Oct
Hyett, S. L.	1Oct	Westbrook, C.	1Oct	Godfrey, F. T.	1Oct
Mold, E. C.	1Oct	Taylor, H.	1Oct	Smith, A.	1Oct
Neill, F. P.	1Oct	Hill, J. H.	1Oct	Duffy, L. S.	1Oct
Calvert, A.	1Oct	Palfrey, F. A.	1Oct	Turner, D. B.	1Oct
Bennett, F. C. D.	1Oct	Edgar, W.	1Oct	Bull, G.	1Oct
Stewart, F. J.	1Oct	McCrae, R. M.	1Oct	Clark, J.	1Oct
Weeks, G. A.	1Oct	Shave, P. S.	1Oct	Cockram, H.	1Oct
Barrett, H.	1Oct	Golding, A. E.	1Oct	Lewis, R.	1Oct
Jackson, J. W.	1Oct	Beattie, J. A. D.	1Oct	Fazey, F.	1Oct
Monk, J.	1Oct	Williams, A. W.	1Oct	Bowman, L. W.	1Oct
Rich, F. L.	1Oct	Cavell, J. F. V.	1Oct	Watson, B. J.	1Oct
Hill, F.	1Oct	Ayre, J. S.	1Oct	Nicholson, A. E.	1Oct
Smith, H. O.	1Oct	Spoors, E. L.	1Oct	Thomas, W. J.	1Oct
Curtis, E. W.	1Oct	Duff, J. M.	1Oct	Robinson, C. W.	1Oct
Lowe, S.	1Oct	Richardson, R.	1Oct		
Johnson, P. W.	1Oct	Parker, G. H. L.	1Oct		
Prees, C. V.	1Oct	Burton, T.	1Oct		
Porter, G. W.	1Oct	Walshe, P. W.	1Oct		
		Smith, H. G.	1Oct		

2665

Mickleburgh-Saunders, R. J.	1Oct
Davies, J. L.	1Oct
Bliss, J.	1Oct
Vann, J.	1Oct
Powell, J. S.	1Oct
Wright, A. E.	1Oct
Jones, E. C. J.	1Oct
Sanderson, J. D.	1Oct
Booth, J. R. P. B.	1Oct
Cook, F.	1Oct
Bolton, S.	1Oct
Warsop, L. H.	1Oct
Merrison, C. G.	1Oct
Young, F. R.	1Oct
Lovett, F. W.	1Oct
Ditchborn, G. W.	1Oct
Richardson, E.	1Oct
Humphreys, A. M.	1Oct
Dawes, J. E.	1Oct
Timms, R. G.	1Oct
Boddington, B. W. T.	1Oct
Goater, A.	1Oct
Wilson, J. G.	1Oct
Hardy, F. J.	1Oct
Clarke, H. R.	1Oct
Johnston, J.	1Oct
Beach, A.	1Oct
Adams, F. J. F.	1Oct
Clarke, F. R.	1Oct
Close, W. S.	1Oct
Bowker, H. C.	1Oct
Page, L. R.	1Oct
Shufflebotham, U.	1Oct
Groves, J. W.	1Oct
Hart, E. J.	1Oct
Gordon, K. J.	1Oct
Proctor, J. W.	1Oct
Jeffreys, S. J.	1Oct
Burras, E. J.	1Oct
Tickner, R. E.	1Oct
Houxwell, S.	1Oct
Wills, W. J.	1Oct
Callingham, J.	1Oct
Pearson, R. W.	1Oct
Emmett, G.	1Oct
Radden, M. R.	1Oct
Knight, V. B. J.	1Oct
Watt, J.	1Oct
Kesson, J. C.	1Oct
White, K. F.	1Oct
Smith, S. C.	1Oct
Quick, L. W.	1Oct
Morgan, L. V. W.	1Oct
Crawley, F. W.	1Oct
Brisco, B. B.	1Oct
Pritchard, C. D.	1Oct
Martin, N. F.	1Oct
Pearce, C. H. O.	1Oct
Stoten, R.	1Oct
Brumfitt, R. A. E.	1Oct
Dickson, J.	1Oct
Cobb, S. J. G.	1Oct
Buckingham, M. P. E.	1Oct
Hampson, H. J.	1Oct
Perry, W.	1Oct

2666

Welford, B. A. J.	1Oct
Tague, T.	1Oct
Phillips, J.	1Oct
Hanne, L.	1Oct
Fielding, J.	1Oct
McLennan, K.	1Oct
Pullin, T. G.	1Oct
Tanner, A. J.	1Oct
Haden, J. E.	1Oct
Adams, F. T. M.	1Oct
Langton, N. R.	1Oct
Marriott, A. E.	1Oct
Goodson, L. A.	1Oct
Bortoft, H.	1Oct
Turner, D. J.	1Oct
Bell, A. C.	1Oct
Close, J. A.	1Oct
Smith, A.	1Oct
Webb, J.	1Oct
Yorston, R. A.	1Oct
Platten, H. W.	1Oct
Westcott, J. A.	1Oct
Walker, S.	1Oct
Wesson, N. C.	1Oct
Semmens, J. W.	1Oct
Higgins, D.	1Oct
Austin, C.	1Oct
Jarrett, G. H.	1Oct
Friend, H. F.	1Oct
Furby, W. E.	1Oct
Fothergill, R. A.	1Oct
Taggesell, C. W.	1Oct
Robins, A. L. A.	1Oct
Hiscock, R. E. S.	1Oct
Mugglestone, J.	1Oct
Bull, B. H.	1Oct
Buswell, C. R.	4Oct
Cooper, J. W.	9Oct
Goodall, W. G.	14Oct
Tracey, E. F.	18Oct
Underwood, C. R. H.	20Oct
Willman, E. A.	22Oct
Layburn, E. C.	1Nov
Wright, F. R.	1Nov
Andrews, T. B.	1Nov
Wyles, J. L.	1Nov
Marmon, G.	1Nov
Groucott, E.	1Nov
Whitaker, E. R.	1Nov
Balcombe, E. H.	1Nov
Wood, P. C.	1Nov
Cole, B.	1Nov
Keith, D. C.	1Nov
Hart, D. R.	1Nov
Branson, W. E.	1Nov
Mayden, E.	1Nov
Atkins, A.	1Nov
Cooke, C. E. B.	1Nov
Mansford, L. J.	1Nov
Wyatt, A. F.	1Nov
Stone, W. W.	1Nov
Tingle, J. E.	1Nov
Parish, G.	1Nov
Redgewell, G. E.	1Nov
Sapsworth, A. G. B.	1Nov
Richards, H.	1Nov
Smith, S. L.	1Nov
Mussett, W.	1Nov
Dores, H. C.	1Nov
Millard, V. H. W.	1Nov

2667

Horton, H.	1Nov
Stobart, C.	1Nov
Baker, J. E.	1Nov
Easton, R. D.	1Nov
Cairns, J. C.	1Nov
Burton, W. C. S.	1Nov
Jackson, R.	1Nov
Wood, C. H. I.	1Nov
Rowlands, G.	1Nov
Edmonds, B. R.	1Mov
Pape, H. B.	1Nov
Williams, F. G.	1Nov
Jones, S. C. P.	1Nov
Edwards, H. O.	1Nov
Smurthwaite, J. R.	1Nov
Brown, A. S.	1Nov
Bidwell, A. P.	1Nov
Cronk, S.	1Nov
Syms, V. J. C.	1Nov
Hill, J. E.	1Nov
Thomas, D.	1Nov
McMillan, H.	1Nov
Roberts, A. T.	1Nov
Lowe, F. E. C.	1Nov
Taylor, S. H. E.	1Nov
Lee, E. C.	1Nov
Kelly, T.	1Nov
McFarlane, J.	1Nov
McGuirk, F.	1Nov
Waud, R.	1Nov
Crowley, K. O.	1Nov
Pope, E.	1Nov
Cole, R.	1Nov
Ryan, J. P.	1Nov
Doley, A. S.	1Nov
Latty, W. A.	1Nov
Bancroft, E.	1Nov
Walker, R. C.	12Nov
Gibson, T.	17Nov
Cairns, W. S.	28Nov
James, W.	28Nov
Allison, T. E.	1Dec
Cole, S.	1Dec
Moss, J. W.	1Dec
Morris, E.	1Dec
Lockhart, P. L.	1Dec
Stephenson, G. L.	1Dec
Areskeg, F. C.	1Dec
Tully, P.	1Dec
Bain, V. A.	1Dec
Haines, F. J.	1Dec
Blow, K. L. O.	1Dec
Moody, C. W.	1Dec
Gunn, K. M.	1Dec
Short, J. E.	1Dec
Owen, D. J.	1Dec
Wright, H. C.	1Dec
Toogood, E. W.	1Dec
Smith, A. E.	1Dec
Nicholls, C. J.	1Dec
Griffin, A. A.	1Dec
Glenn, W.	1Dec
Aspinall, F. W.	1Dec
Morgan, E. G.	1Dec
Humphrey, L. W.	1Dec
Holcombe, H.	1Dec
Bettz, G. E.	1Dec
Brzier, K. R.	1Dec
Marriott, R. W. A.	1Dec

2668

Stuckbery, A. H.	1Dec
Corble, A. O.	1Dec
Martin, R.	1Dec
Worrall, V.	1Dec
Milner, W. H. L.	1Dec
Landells, W. L.	1Dec
Miller, R. A.	1Dec
Thompson, P. V.	1Dec
Cornwell, N. A. L.	1Dec
Merriman, E. W.	1Dec
Smith, P. S.	1Dec
Rowlands, C. S.	1Dec
Strain, J.	1Dec
Holland, R. J. H.	1Dec
Greene, V. J. M.	1Dec
Hedge, R.	1Dec
Hodgson, R. D.	1Dec
Fairman, A. E.	1Dec
Butcher, J. H.	1Dec
Hinton, R. H.	1Dec
Greenfield, W.	1Dec
Jones, L. G.	1Dec
Lomas, A. E.	1Dec
Davies, H.	1Dec
Whitmill, H.	1Dec
Myers, T. W.	1Dec
Bird, E. F. V.	1Dec
Stainton, G. H.	1Dec
Ames, C. R.	1Dec
Kinver, F. W.	2Dec
Bailey, A. H.	2Dec
Roberts, C. L.	2Dec
Pound, J. J.	15Dec
Thackeray, T. N.	15Dec
Carter, L. W.	15Dec
Holloway, S. M.	15Dec
Kelly, F. G.	24Dec

1943

Tucker, A. C.	1Jan
Dixon, W.	1Jan
Banks, T. L.	1Jan
Bunce, W. A.	1Jan
Brown, W.	1Jan
Simmonds, J. P. H.	1Jan
Newing, L. R.	1Jan
Still, S. E.	1Jan
Bailey, R. S. W.	1Jan
Lewis, L. P.	1Jan
Prince, J. W.	1Jan
Stoten, H.	1Jan
Daniell, E. G.	1Jan
East, S. M.	1Jan
Everett, V. H.	1Jan
Wilkinson, W.	1Jan
Stitson, A. N.	1Jan
Coward, H. F.	1Jan
Smith, C.	1Jan
Bull, C. H.	1Jan
Tottman, D.	1Jan
Sargent, C. A.	1Jan
Smith, F. P.	1Jan
Porter, C. J.	1Jan
Sillence, E. R.	1Jan
Grive, T.	1Jan
Charnley, F.	1Jan
Robson, W.	1Jan
Miall, H.	1Jan
Pierce, C.	1Jan
Snowden, T. F.	1Jan

2669

Baldwin, C. J. H.	1Jan
Duffry, J. J.	1Jan
Giles, F. J.	1Jan
Handley, J.	1Jan
Morgan, R. C.	1Jan
Hall, R. W.	1Jan
Davison, F.	1Jan
Jeffries, R.	1Jan
Humphies, P. V.	1Jan
Hope, A. H.	1Jan
Carter, S.	1Jan
Bennett, L. W.	1Jan
Lewis, C. E.	1Jan
Ashley, R. C.	1Jan
Wood, J.	1Jan
Pape, A.	1Jan
Edwards, W.	1Jan
Short, K.	1Jan
Oldeorne, N.	1Jan
Jennet, H. H.	1Jan
Roger, H. J.	1Jan
Bennett, C. W.	1Jan
Wilmott, E. G.	1Jan
Jones, W. C.	1Jan
Martin, W. P.	1Jan
Jenkins, C. T.	1Jan
Hay, A.	1Jan
Stillwell, R. P.	1Jan
Brown, E.	1Jan
Clarke, H. G.	1Jan
Grayson, A.	1Jan
McLaren, I. G.	1Jan
Carter, L.	1Jan
Stilwell, R. P.	1Jan
Munro, P.	1Jan
Jones, H.	1Jan
McCloskey, J. J.	1Jan
Randles, G. T.	1Jan
Walton, R.	1Jan
O'Neill, E. T.	1Jan
Kingsbury, F. C.	1Jan
Chandler, E. A.	1Jan
Matthews, T.	1Jan
Robertson, P. W. V.	1Jan
Beacon, W. H. G.	1Jan
Troake, D. R.	1Jan
De Burton, B.	1Jan
Jarvis, R. N.	1Jan
Malia, W.	1Jan
Croft, V. D.	1Jan
Williams, A. N.	1Jan
Lewis, W. U.	1Jan
Sheffield, A. G.	1Jan
Driver, J.	1Jan
Hinwood, J. A.	1Jan
Ibbott, H. B.	1Jan
Hardman, B.	1Jan
Wagner, H. A. L.	1Jan
Austin, D. E.	1Jan
Jarvis, R. N.	1Jan
O'Donnell, P. J.	1Jan
Jarvis, G. F.	1Jan
Mackenzie, K. A.	1Jan
Harmsworth, G. E.	1Jan
White, S.	1Jan
Mackenzie, A. W.	1Jan
Latilla, W. G.	1Jan
Sewart, A.	1Jan
Purvis, G.	1Jan
Telford, L. C.	1Jan

2669a

Salmon, C. H.	1Jan
Millard, A. D.	1Jan
Scammels, J. R.	1Jan
Dennis, P. C.	1Jan
Sheffield, A. G.	1Jan
Lewis, S. H.	1Jan
Ibbott, H. B.	1Jan
Hinwood, J. A.	1Jan
Evans, J. A. S.	1Jan
Longhorn, J. H.	1Jan
Hall, C.	1Jan
Jackman, W. R. A.	1Jan
Warman, E.	15Jan
Bailey, A.	22Jan
Fisher, T. H.	1Feb
Foster, S.	1Feb
Edwards, W. C.	1Feb
Benson, A. H.	1Feb
Davies, R. B.	1Feb
Stannard, S. V.	1Feb
Wright, M. F.	1Feb
Taylor, H.	1Feb
Crystal, J. D.	1Feb
Rhodes, J.	1Feb
Laundes, A. B.	1Feb
Elcoate, K. G.	1Feb
Emms, D. W.	1Feb
Lloyd, E. G.	1Feb
Frewen, J. H.	1Feb
Vatcher, W. C.	1Feb
Rees, K. R.	1Feb
Croppi, N. C.	1Feb
Little, J. F.	1Feb
Dalley, J.	1Feb
Carr, L. L.	1Feb
Hoare, P. J. M.	1Feb
Seston, H.	1Feb
Page, A.	1Feb
Davidson, W. V.	1Feb
Lister, G. O.	1Feb
Millikin, D. A.	1Feb
Duff, J.	15Feb
Harries, J. L.	15Feb
Russell, F. E.	1Mar
Jones, H. M.	1Mar
Goldstone, A.	1Mar
Allen, F. L.	1Mar
Pettitt, J. C.	1Mar
Platt, T. H.	1Mar
Taverner, G. E.	1Mar
Higgs, C. J. F.	1Mar
Towner, W. J. S.	1Mar
Cartwright, A. W. P.	1Mar
Pittman, F. J.	1Mar
Duggan, J. S.	1Mar
Seymour, W. J.	1Mar
Winter, F. W.	1Mar
Richardson, P.	1Mar
Shepherd, J. A.	1Mar
Cassam, B.	1Mar
Clark, T. H.	1Mar
Frisbee, F. W.	1Mar
Thomas, C.	1Mar
Kirby, J.	1Mar
Stribley, A. W.	1Mar
Tobin, E. W.	1Mar
Hartnell, A. E.	1Mar
Thompson, G. W. J.	1Mar
Snelling, R. C.	1Mar
Hughes, M.	1Mar
Thomson, H.	1Mar
Weedon, C. W. H.	1Mar
Mulcrone, R.	1Mar

2669b

Pocock, W. A.	1Mar
Dawe, H. E.	1Mar
Vosper, W. G.	1Mar
Ross, S. W.	1Mar
Hendley, J. R. T.	1Mar
Clark, G. A.	1Mar
Smyth, J. H.	1Mar
Slatter, C. J.	1Mar
Nelson, C. J.	1Mar
Prowse, R. S. J.	1Mar
Earl, H. G.	1Mar
Perkins, A.	1Mar
Leek, I. J.	1Mar
Murray, V.	1Mar
Vass, J.	1Mar
Redman, A.	1Mar
Peters, G. E. A.	1Mar
Obbard, G. N.	1Mar
Rickett, F.	1Mar
Etches, A. J.	1Mar
Collier, R. G.	1Mar
Stewart, A. R.	1Mar
Durrett, C.	1Mar
Bawn, T. H.	1Mar
Neale, R. T.	1Mar
Barr, J.	1Mar
Hosgood, G. D.	1Mar
Cooke, P.	1Mar
Walker, R. C.	1Mar
Hughes, D. P.	1Mar
Rous, A. R.	1Mar
Keenan, M.	1Mar
Reynolds-Forbes, E.	1Mar
Hey, J. H.	1Mar
Hartwell, W. J.	1Mar
Brenton, D. S.	1Mar
Willey, J. E.	1Mar
Williams, K. L. G.	1Mar
Saunders, R. J.	1Mar
Peters, K. D.	1Mar
Evans, R. G.	1Mar
Barrett, G. F.	1Mar
Cheverton, B. L. R.	1Mar
Folkson, E.	1Mar
Ward, J. A.	1Mar
Hasler, D. H.	1Mar
Gibson, J. A.	1Mar
Hyde, H.	1Mar
Stratton, N.	1Mar
Crichton, P. V.	1Mar
Styche, R. C.	1Mar
Evans, J. L.	1Mar
MacKinnon, H. J.	1Mar
Johnson, M. V.	1Mar
Dubbury, J.	1Mar
King, F. P.	1Mar
Jones, J. H. S.	1Mar
Mason, D.	1Mar
Marshall, O. P.	1Mar
Large, E.	1Mar
Forrest, W.	1Mar
Trotman, P. J.	1Mar
Tompkins, B.	1Mar
Bowen, G. H.	1Mar
Stabler, T.	1Mar
Hayward, S.	1Mar
Smith, K. F.	1Mar
Wild, C.	1Mar
Mott, A. J.	1Mar
Pearson, W.	1Mar
Shard, R. N.	1Mar

2669c

Vinall, R. K. J.	1Mar
Mayhew, A. P.	1Mar
Parker, A. V.	1Mar
Gibson, J.	1Mar
Hayward, K. R.	1Mar
Port, W. R.	1Mar
Watts, C. F. J.	1Mar
Elliott, E.	1Mar
Porter, O. W.	1Mar
Hatton, G. H.	1Mar
Marshall, W. C.	1Mar
Robinson, H. W.	1Mar
Brackpool, C. A.	1Mar
Curtis, L. P.	1Mar
Clark, H.	1Mar
Cox, E. W.	1Mar
Frieze-Green, V. P.	1Mar
Braun, J.	1Mar
Bass, G.	1Mar
Digby, A. A.	1Mar
James, J. T.	1Mar
Dale, L. V.	1Mar
Rauson, G. E.	1Mar
Edwards, J. H.	1Mar
Griffiths, E. E.	1Mar
Orchard, A. W.	1Mar
Crowland, A. P.	1Mar
Crewe, A. L.	1Mar
Young, R. H.	1Mar
Balmforth, W. S.	1Mar
Walker, J. B.	1Mar
Land, L. E.	1Mar
Fisher, J.	1Mar
Robinson, E. B. S.	1Mar
Armstrong, G. W.	1Mar
Wiltshire, W. J.	1Mar
Blundell, S. H.	1Mar
Hancock, J. C.	1Apr
March, C. D.	1Apr
Duncan, W.	1Apr
Baldwin, A. F.	1Apr
Moore, J. A.	1Apr
Shirley, J. A.	1Apr
Welsh, J.	1Apr
Hepworth, C.	1Apr
Pilgrim, P. R.	1Apr
Donaldson, G.	1Apr
Smith, E. E.	1Apr
Musgrove, S. O.	1Apr
Bower, J.	1Apr
Graham, G.	1Apr
Bradford, J. D.	1Apr
Schofield, A. E.	1Apr
Palmer, W. J.	1Apr
Horsburgh, D. J.	1Apr
McPhail, A. M.	1Apr
Hall, K. G.	1Apr
Butler, D. A.	1Apr
Bant, W. H.	1Apr
Danby, R. S.	1Apr
Innes, B. H.	15Apr

PRINCESS MARY'S ROYAL AIR FORCE NURSING SERVICE

PRESIDENT.
H.R.H. THE PRINCESS ROYAL, *C.I., G.C.V.O., G.B.E.*

Equivalent Ranks

P.M.R.A.F.N.S.	R.A.F.
Matron-in-Chief	Air Commodore
Principal Matron	Wing Commander
Matron	Squadron Leader
Senior Sister	Flight Lieutenant
Sister	Flying Officer

(R) denotes members of the Reserve recalled to the active list.

Matron-in-Chief

Blair, *Miss* E. M., *R.R.C.* 16Jan38

Principal Matron

Taylor, *Miss* G., *R.R.C.* 1Dec42

Matrons

Coulthurst, *Miss* W. M., *O.B.E., R.R.C.(ret)* 1Jan32
Jackson, *Miss* J. D., *R.R.C. (ret.—retained under K.R.3435)* 1Aug35
Rees, *Miss* N. G. *R.R.C.* 10Jan38
Walker *Miss* C., *A.R.R.C.* 16Jan38
Clubb, *Miss* G. E. M., *R.R.C. (ret—retained under K.R. 3435)* 1May39
Clements, *Miss* E. M., *A.R.R.C.(ret—retained under K.R. 3435)* 16June39
Taylor, *Miss* L. E., *A.R.R.C.* 11Dec41
Macdonald *Miss* M. J., *A.R.R.C.* 12Feb42
MacVicar, *Miss* M. A., *A.R.R.C.* 18July42
Spensley, *Miss* E., *A.R.R.C.* 29Aug42
Inman, *Miss* G., *A.R.R.C.* 29Aug42
Adamson, *Miss* M. H., *A.R.R.C.* 29Aug42

Senior Sisters

Stewart, *Miss* M. S. F. *(ret)* 1Oct35
Ball, *Miss* M. E., *A.R.R.C.* 1Oct35
Griffin, *Miss* E. K. *(ret)* 1June37
Garnett, *Miss* M. E., *A.R.R.C.* 16Jan38
Hards, *Miss* M. E., *R.R.C.* 22Aug38
Youngson *Miss* C. McL., *A.R.R.C. (ret—retained under K.R. 3435)* 28Nov38
Cargill, *Miss* H. W., *A.R.R.C.* 1Feb39
Polus, *Miss* R. E. C., *A.R.R.C* 15Feb39

Senior Sisters

Hardy, *Miss* L. H., *A.R.R.C.* 25Mar39
Acheson, *Miss* A. F., *A.R.R.C.* 12Apr39
Suddaby, *Miss* O., *A.R.R.C.* 1May39
Meikle, *Miss* N., *A.R.R.C.* 2Aug39

Sisters

Graham, *Miss* E. L. M. *(ret)* 1Jan26
Thomas, *Mrs.* A. M., *A.R.R.C.* 1July26
Mallett, *Miss* D. E., *A.R.R.C.* 1July26
Mansell, *Miss* D. V., *A.R.R.C.* 1July26
Stuart, *Miss* E. J. *(ret—retained under K.R. 3435)* 1July26
Browne, *Miss* J. K. A. 1July46
Buckley, *Miss* E. M. 1July26
Charlesworth, *Miss* M. B. 1July26
Grieveson, *Miss* M. E. *(ret)* 1July26
Marsland, *Miss* A. W. *A.R.R.C.* 2July26
Thorburn, *Miss* M. T. 14Aug26
Henson, *Miss* U. F. C. 27Dec26
Wilson, *Miss* E., *R.R.C.* 7Jan27
Cartledge, *Miss* L. B. 13June27
Griffiths, *Miss* E. W., *A.R.R.C. (ret—retained under K.R. 3435)* 1Sept27
Keyse, *Miss* O. A., *A.R.R.C.* 16July28
Rodd, *Miss* A. M. 1Aug28
Butler, *Miss* G. E. 17Dec28
Adams, *Miss* H., *A.R.R.C.* 18Jan29
Pepper, *Miss* F. M. 25Jan29
Dowdeswell, *Miss* E. M., *A.R.R.C.* 1Nov29
Rattenberry, *Miss* M. C. 1Nov29
Minchin, *Miss* V. M. 1Nov29
Rogers, *Miss* J. W., *A.R.R.C.* 1June31
Woodcock, *Miss* K. F. 8Aug31
Whyte, *Miss* R. M. 9Mar32
Brand, *Miss* D. M. E. 29June32
Cain, *Mrs.* N. L. 25Sept32
Johnson, *Miss* K. D. 27Jan33
Marfleet, *Miss* E. M. 8Sept33
Williamson, *Miss* A. M., *A.R.R.C.* 3Nov33
Toole, *Miss* G. 30July34
Gall, *Miss* M. R. 1Aug34
Tilbrook, *Miss* E. M. 1Aug34
Macfie, *Miss* A. K. 1Sept34
Garrard, *Miss* P. 5Oct34
Taylor, *Miss* G. P. 17Feb35
Lowrey, *Miss* A. 1Aug35
Tisdall, *Miss* A. M. 1Aug35
Grierson, *Miss* H. N. B. 1Aug35
Grunnah, *Miss* E. M. 1Aug35
Jopp, *Miss* M. 1Aug35
Chadwick, *Miss* J. R. 1Aug35
Chinnery, *Miss* G. E. 26Aug36
Ernst, *Mrs.* E. J. M. 30Sept36
Prescott, *Miss* A. N. 14Oct36
Ashworth, *Miss* V. M. 24Feb37
Atkinson, *Miss* J. W. 31Mar37
Miller, *Miss* R. B. F. 31Mar37
Teed, *Miss* N. S. 31Mar37
le Maistre, *Mrs.* A. M. 14Apr37

2673

Sisters—*contd.*

Mallalieu, *Miss* J. M., *A.R.R.C.* 9Jan38
Knox, *Miss* E. M. 12Jan38
Guinness, *Miss* E. M. 8Apr38
Wilson, *Miss* M. J. 17Apr38
Jones, *Miss* G. 1July38
Schilling, *Miss* D .M. 1Sept38
Giles, *Miss* P. 8Nov38
Burton, *Miss* M. M. 10Nov38
Maltman, *Miss* E. 28Dec38
Leachman, *Miss* D. M. 25Jan39
Morris, *Miss* D. 4Feb39
Mackenzie, *Miss* U. H. 31Mar39
Morton, *Miss* E. G. 7June39
Kay, *Miss* L. A. 14June39
Cockcroft, *Miss* K. M. L. 8July39
Grose, *Miss* E. A. 2Aug39
Masters, *Miss* D. G. 8Aug39
Waller, *Miss* W. M. 15Aug39
Rich, *Miss* D. H., *A.R.R.C.* (*R*) 4Sept39
Lloyd, *Miss* M. I. (*R*) 4Sept39
Nelson, *Miss* G. M. D. (*R*) 9Sept39
Stewart, *Miss* E. (*R*) 9Sept39
Kubert, *Mrs.* B. H. (*R*) 12Sept39
Pilgrim, *Miss* G. L. 12Sept39
Petherick, *Miss* C. E. (*R*) 25Sept39
Crofts, *Miss* D. B. (*R*) 27Sept39
Jamieson, *Miss* L. N. 1Oct39
Hawkins, *Miss* M. A. 3Oct39
Cave, *Miss* W. M. (*R*) 18Oct39
Elliott, *Miss* E. M. (*R*) 19Oct39
Price, *Miss* D. P. M. (*R*) 19Oct39
Stooks, *Miss* E. N. 28Oct39
Cozens, *Miss* N. E. 1Nov39
Maffey, *Miss* J. M. 1Nov39
Olver, *Miss* B. M. 1Nov39
Short, *Miss* F. 7Nov39
Mason, *Miss* E. M. 29Nov39
Wilson, *Miss* M. 29Nov39

1940

Leiper, *Miss* J. 4Jan
Blackall, *Miss* P. H. 10Feb
Jenkins, *Miss* G. M. I. 10Feb
Cassle, *Miss* E. J. 10Feb
Thomas, *Miss* K. 10Feb
Bridle. *Miss* C. E. R. (*R*) 12Feb
Chapman, *Miss* I. M 1Mar
Wood, *Miss* D. E. 6Mar
Smyth, *Miss* E. 8Mar
Barnes, *Miss* I. M. L. 15Mar
Stowell, *Miss* N. M. 23Mar
Willcox, *Miss* F. H. 31Mar
Hughes, *Miss* O. M. (*R*) 3Apr
Bray, *Miss* E. J. F. 1May
Flory, *Miss* A.M. 1May
Casey, *Miss* E. B. 3May
Dixson, *Miss* D. A. (*R*) 7May
Cross, *Miss* E. C. 8May
Morgan, *Miss* B. M. 15May
Rathbone, *Miss* S. M. G. 1June

2674

Egerton, *Miss* S. M. (*R*) 1June
Ogilvie, *Mrs.* I., *A.R.R.C.* 12June
Hawkins, *Mrs.* A. M. 12June
Gamble, *Miss* M. T. (*R*) 14June
Godson, *Miss* M. D. (*R*) 14June
MacDougall, *Miss* B. M. 15June
Osmond, *Miss* O. M. 28June
Giles, *Miss* M. F. 3July
Hardy, *Miss* K. 4July
Beswick, *Miss* E. W. 22July
Slader, *Miss* B. 24July
Hale, *Miss* M. E. 31July
Smith, *Miss* K. 31July
Murdoch-Brown, *Miss* L. M. 1Aug
Street, *Miss* E. M. (*R*) 28Aug
Bruce, *Miss* S. M. I. (*R*) 3Sept
Wright, *Miss* J. A. (*R*) 4Sept
Cazaly *Miss* M. (*R*) 4Sept
Kelly, *Miss* M. T. (*R*) 4Sept
Allen, *Miss* M. (*R*) 4Sept
Lees, *Miss* R. D. (*R*) 4Sept
Hall, *Miss* A. M. (*R*) 4Sept
Mackie, *Miss* A. H. (*R*) 4Sept
King, *Miss* E. M. (*R*) 4Sept
Badger, *Miss* A. E. (*R*) 5Sept
Upton, *Miss* H. M. (*R*) 6Sept
Diver, *Miss* B. M. (*R*) 9Sept
Royston, *Mrs.* A. M. (*R*) 12Sept
Gale, *Miss* M. C. 14Sept
Billing, *Miss* N. E. (*R*) 14Sept
Campbell, *Miss* A. (*R*) 14Sept
McDowell, *Miss* T. B. 18Sept
Kavanagh, *Miss* J. M. (*R*) 18Sept
Kilpatrick, *Miss* L. M. (*R*) 18Sept
Smith, *Miss* N. P. (*R*) 18Sept
Doyle, *Mrs.* E. A. 19Sept
Hamilton, *Miss* M. R. (*R*) 19Sept
Wainwright, *Miss* L. M. 25Sept
Beatt, *Miss* L. F. 25Sept
Higgins, *Miss* J. M. 2Oct
Baldwin, *Miss* F. F. (*R*) 3Oct
Mearles, *Miss* E. M. (*R*) 3Oct
Maitland, *Miss* F. J. 9Oct
Byrne, *Miss* S. P. A. (*R*) 16Oct
Dillon, *Miss* E. B. (*R*) 18Oct
McDowell, *Miss* M. (*R*) 18Oct
Lass, *Mrs.* I. B. (*R*) 19Oct
Collier, *Miss* E. (*R*) 24Oct
Smith, *Mrs.* M. A. S. (*R*) 24Oct
Tolley, *Mrs.* M. G. (*R*) 24Oct
Lawford, *Miss* N .(*R*) 18Nov

1941

Eddy, *Miss* F. (*R*) 1Jan
Baker, *Miss* J. (*R*) 15Jan
Pringle, *Miss* K. W. I. (*R*) 22Jan

2675

Robison, *Miss* E. D. F. (*R*) 1Feb
Horrocks, *Miss* N. M. C. (*R*) 5Feb
Miller, *Miss* A. B. (*R*) 6Feb
Digby-Scammell, *Miss* B. C. (*R*) 6Feb
Fyson, *Miss* K. (*R*) 7Feb
Phelps, *Miss* D. M. (*R*) 14Feb
Halahan, *Miss* P. M. (*R*) 21Feb
Steinbach, *Miss* A. M. (*R*) 21Feb
Williams, *Miss* H. M. (*R*) 26Feb
Johnston, *Miss* J. M. (*R*) 28Feb
Hullis, *Miss* R. V. M. (*R*) 1Mar
Palmer, *Miss* D. M. (*R*) 18Mar
Maidment, *Miss* G. V. (*R*) 20Mar
Jacob, *Miss* E. (*R*) 1Apr
Judge, *Miss* E. F. (*R*) 1Apr
McIlvridge, *Miss* M. C. (*R*) 1Apr
Williams, *Miss* G. (*R*) 1Apr
Brunton, *Miss* K. M. (*R*) 1Apr
Drury, *Mrs.* R. A. (*R*) 1Apr
Johnson, *Miss* D. M. (*R*) 1Apr
Kennard, *Miss* M. F. (*R*) 1Apr
Smith, *Miss* M. (*R*) 1Apr
Thomas, *Miss* M. A. 1Apr
Barnett, *Mrs.* P. I. V. (*R*) 1Apr
Griffiths, *Miss* I. M. (*R*) 1Apr
Rumbold, *Miss* E. M. (*R*) 1Apr
Jones, *Miss* J. C. (*R*) 1Apr
Taplin, *Miss* F. C. (*R*) 1Apr
Flavell, *Mrs* J. M. (*R*) 1Apr
Johnson, *Miss* E. E. (*R*) 1Apr
Newton, *Miss* D. H. (*R*) 1Apr
McNab, *Miss* M. S. (*R*) 1Apr
Nixon, *Miss* D. H. (*R*) 1Apr
Passmore, *Miss* M. F. (*R*) 1Apr
Howlett, *Miss* A. G. (*R*) 1Apr
Rogers, *Miss* M. (*R*) 1Apr
Weedon, *Miss* P. J. (*R*) 1Apr
Blackwood, *Miss* M. F (*R*) 1Apr
Purnell-Edwards, *Miss* A. R. (*R*) 1Apr
Stewart, *Miss* E. W. (*R*) 1Apr
Swain, *Miss* P. B. L. (*R*) 1Apr
Rowbotham, *Miss* J. (*R*) 1Apr
Thomas, *Miss* C. M. (*R*) 1Apr
Curran, *Miss* H. W. 1Apr
Bulpitt, *Miss* L. A. R. (*R*) 1Apr
Wrake, *Miss* N. M. (*R*) 1Apr
Sefton, *Miss* C. S. (*R*) 1Apr
Maclean, *Miss* C. McV. (*R*) 1Apr
Kennedy, *Miss* J. E. M. (*R*) 1Apr
Early, *Miss* M. (*R*) 1Apr

2676

Sisters—*contd.*

Perry, *Miss* F. E. (*R*) 1Apr
Deuntzer, *Miss* M. E. (*R*) 1Apr
Keevill, *Miss* E. A. R (*R*) 1Apr
Goldsmith, *Mis* D. (*R*) 1Apr
Like, *Miss* V. E. (*R*) 1Apr
Pindar, *Miss* E. (*R*) 1Apr
Jenkins, *Miss* E. L. F. (*R*) 1Apr
Howland, *Miss* H. C. (*R*) 1Apr
Barley, *Miss* M. F. L. (*R*) 1Apr
Clark, *Mrs.* M. (*R*) 1Apr
Williams, *Miss* C. U. R. (*R*) 1Apr
Marston, *Miss* B. P. (*R*) 1Apr
Hastie, *Miss* J. S. (*R*) 1Apr
Brogan, *Miss* S. E. (*R*) 1Apr
Beaumont, *Miss* E. E. (*R*) 1Apr
Roberts, *Miss* A. (*R*) 1Apr
Laughton-Smith, *Miss* E. G. (*R*) 1Apr
Fuller, *Miss* M. E. (*R*) 1Apr
Nummelin, *Miss* H. M. (*R*) 1Apr
Alcock, *Miss* C. (*R*) 1Apr
White, *Miss* B. D. (*R*) 1Apr
Taylor, *Miss* V. R. (*R*) 1Apr
Lambert, *Miss* D. C. (*R*) 1Apr
Greville, *Miss* M. Y. (*R*) 1Apr
MacLeod *Miss* W. (*R*) 1Apr
McWhir, *Miss* A. L. (*R*) 1Apr
Redhead, *Mrs.* A. L. (*R*) 1Apr
Hudson, *Miss* M. (*R*) 1Apr
Martin, *Miss* J. H. (*R*) 1Apr
O'Brien, *Miss* E. (*R*) 1Apr
Homewood, *Miss* J. (*R*) 1Apr
Dunn, *Miss* A. (*R*) 1Apr
Rees, *Miss* C. (*R*) 1Apr
Pearson, *Miss* E. H. (*R*) 1Apr
Kennedy, *Miss* F. (*R*) 1Apr
Sands, *Miss* E. M. (*R*) 1Apr
Macaulay, *Miss* A. (*R*) 1Apr
Hubbard, *Miss* E. P. (*R*) 1Apr
Baugh, *Miss* P. A. H. (*R*) 1Apr
Rodgers, *Miss* M. S. (*R*) 1Apr
Bland, *Miss* B. E. (*R*) 1Apr
Chitty, *Mrs.* A. McD. (*R*) 1Apr
Jones, *Miss* L., *M.B.E.* (*R*) 1Apr
Main, *Miss* J. (*R*) 1Apr
McEwan, *Miss* M. (*R*) 1Apr
Russell, *Miss* M. T. (*R*) 1Apr
Matthews, *Miss* E. E. (*R*) 1Apr
Parratt, *Miss* H. M. (*R*) 1Apr
Folker, *Miss* V. A. (*R*) 1Apr
O'Regan, *Miss* T. S. (*R*) 1Apr
Campbell, *Miss* M. R. (*R*) 1Apr

2677

Date, *Miss* E. W. (*R*) 1Apr
Hay, *Miss* J. (*R*) 1Apr
Harper, *Miss* M. (*R*) 1Apr
Rowe, *Mrs.* N. M. (*R*) 1Apr
Munn, *Miss* J. R. E. (*R*) 1Apr
North, *Miss* D. E. (*R*) 1Apr
Millar, *Miss* M. J. S. (*R*) 1Apr
Dawson, *Miss* M. P. (*R*) 1Apr
Morris, *Miss* E. M. L. L. (*R*) 1Apr
Smith, *Miss* D. M. (*R*) 1Apr
Botting, *Miss* J. H. E. (*R*) 1Apr
Ross, *Miss* J. S. 1Apr
Craig, *Miss* O. E. V. (*R*) 1Apr
Ramsay, *Miss* M. L. M. (*R*) 1Apr
Phillips, *Miss* L. J. (*R*) 1Apr
Steinbach, *Miss* P. (*R*) 1Apr
Middleton, *Miss* C. J. (*R*) 1Apr
Bloomfield, *Miss* G. I. (*R*) 1Apr
Taylor, *Miss* M. A. (*R*) 1Apr
Holbrook, *Miss* V. L. (*R*) 1Apr
Robertson, *Miss* B. M. (*R*) 1Apr
Smyth, *Miss* G. D. S. (*R*) 1Apr
Ridler, *Miss* D. F. (*R*) 1Apr
Dee, *Miss* M. (*R*) 1Apr
Jermy Miss J. L. (*R*) 1Apr
Maberley, *Miss* E. V. (*R*) 1Apr
Dixon, *Miss* M. (*R*) 1Apr
Harrison, *Miss* J. (*R*) 1Apr
Littler, *Miss* E. (*R*) 1Apr
Limerick, *Miss* A. W. McM. (*R*) 1Apr
Davies, *Miss* G. M. (*R*) 1Apr
Woodward, *Miss* E. L. (*R*) 1Apr
Harper, *Miss* J. E. (*R*) 1Apr
Nugent, *Miss* M. M. (*R*) 1Apr
Bryant, *Miss* F. A. (*R*) 1Apr
Grattan, *Miss* M. P. G. (*R*) 1Apr
Hughes, *Miss* D. (*R*) 1Apr
Brennan, *Miss* M. (*R*) 1Apr
Gosset, *Mrs.* M. E. (*R*) 1Apr
Notley, *Miss* M. E. (*R*) 1Apr
Church, *Miss* E. M. (*R*) 1Apr
Dunsford, *Miss* D. L. (*R*) 1Apr
Horsley, *Miss* M. (*R*) 1Apr
Phillips, *Mrs.* D. E. (*R*) 1Apr
Long, *Miss* G. M. (*R*) 1Apr
Linton, *Miss* P. (*R*) 1Apr
Swallow, *Miss* L. (*R*) 1Apr
Hood, *Miss* K. M. (*R*) 1Apr
Moore, *Miss* M. (*R*) 1Apr
Walker, *Miss* G. E. K. (*R*) 1Apr
Snowball, *Miss* M. E. (*R*) 1Apr

2678

Thomas, *Miss* N. H. (*R*) 1Apr
Stack-Haydon, *Miss* F. J. (*R*) 1Apr
Straughan, *Miss* E. I. (*R*) 1Apr
Fox, *Miss* R. H. (*R*) 1Apr
Middlemiss, *Miss* J. B. C. (*R*) 1Apr
Stokes, *Miss* P. M. B. (*R*) 1Apr
Power, *Miss* E. (*R*) 1Apr
Grubb, *Miss* E. M. (*R*) 1Apr
Speagell, *Mrs.* D. D. (*R*) 1Apr
Bauman, *Miss* E. E. (*R*) 1Apr
McDonagh, *Miss* M. M. (*R*) 1Apr
Hunter, *Miss* N. A. (*R*) 1Apr
Wadsworth, *Miss* S. E. (*R*) 1Apr
Tilley, *Miss* M. (*R*) 1Apr
Grahame, *Miss* C. M. (*R*) 1Apr
Maura, *Mrs* A. F. (*R*) 1Apr
Macbain, *Miss* C. M. C. (*R*) 1Apr
McCaffery, *Miss* K. (*R*) 1Apr
Lazenbury, *Miss* M. (*R*) 1Apr
Lay, *Miss* E. (*R*) 1Apr
Rodger, *Miss* E. (*R*) 1Apr
Coombs, *Miss* J. E. (*R*) 1Apr
Brown, *Miss* J. (*R*) 1Apr
Davies, *Miss* G. M. (*R*) 1Apr
Fraser, *Miss* M. I. (*R*) 1Apr
O'Dwyer, *Miss* W. (*R*) 1Apr
Adams, *Miss* F. A. (*R*) 1Apr
Fraser, *Miss* M. I. (*R*) 1Apr
McIlwraith, *Miss* L. (*R*) 1Apr
Williams, *Miss* N. E. (*R*) 1Apr
Bray, *Miss* I. J. 1Apr
Burrell, *Miss* E. A. (*R*) 1Apr
Mitchell, *Miss* J. LeQ. (*R*) 1Apr
Turner, *Miss* I. M. (*R*) 1Apr
De Garis, *Miss* K. O. (*R*) 1Apr
Hill, *Miss* J. E. (*R*) 1Apr
Samuel, *Mrs.* V. E. (*R*) 1Apr
McGregor, *Miss* N. (*R*) 1Apr
Phillips, *Miss* H. O. (*R*) 1Apr
Brown, *Miss* H. C. (*R*) 1Apr
Edmunds, *Miss* C. A. (*R*) 1Apr
Daly, *Miss* J. E. (*R*) 1Apr
Burrell, *Miss* E. M. (*R*) 1Apr
Gregg, *Miss* L. D. (*R*) 1Apr
Holt, *Miss* B. (*R*) 1Apr
Madden, *Miss* J. (*R*) 1Apr
Wood, *Miss* B. M. (*R*) 1Apr

2679

Sisters—*contd.*

Gooch, *Miss* B. L. (*R*) 1Apr
Trick, *Miss* D. M. (*R*) 1Apr
Hughes, *Miss* U. W. (*R*) 1Apr
Nichol, *Miss* E. M. B. (*R*) 1Apr
Bateman, *Miss* W. J. (*R*) 1Apr
King, *Miss* B. M. (*R*) 1Apr
Stephens, *Miss* C. J. (*R*) 1Apr
Wilson, *Miss* I. (*R*) 1Apr
Coulter, *Miss* G. A. (*R*) 1Apr
Jones, *Miss* M. (*R*) 1Apr
Newton, *Miss* M. (*R*) 1Apr
Compton, *Mrs.* E. Le P. (*R*) 1Apr
Hepburn, *Miss* M. B. (*R*) 1Apr
Brown, *Miss* M. C. (*R*) 1Apr
Mabon, *Miss* E. L. (*R*) 1Apr
Daniels, *Miss* H. J. (*R*) 1Apr
Baly, *Miss* M. E. (*R*) 1Apr
Gardner, *Miss* J. M. B. (*R*) 1Apr
Mills, *Miss* K. C. (*R*) 1Apr
Machan, *Miss* J. L. (*R*) 1Apr
Lake, *Miss* M. G. (*R*) 1Apr
Evans, *Miss* D. R. (*R*) 1Apr
Bailey, *Miss* H. M. (*R*) 1Apr
Jones, *Miss* N. E .(*R*) 1Apr
Burnett, *Miss* A. B. (*R*) 2Apr
Hacker, *Miss* B. V. (*R*) 2Apr
Sergeant, *Miss* W. M. (*R*) 2Apr
Sheahan, *Miss* M. (*R*) 2Apr
Madgwick, *Miss* J. (*R*) 2Apr
Woodland, *Miss* E. A. (*R*) 2Apr
O'Dwyer, *Miss* M. C. (*R*) 4Apr
Buckley, *Miss* M. F. (*R*) 1May
Gilman, *Miss* M. (*R*) 1May
Grant, *Miss* I. (*R*) 1May
Blandford, *Miss* K. B. (*R*) 2May
Knowlman, *Miss* M. (*R*) 6May
Milne, *Miss* A. L. (*R*) 6May
Anderson, *Miss* B. R. (*R*) 13May
Macrae, *Miss* M. (*R*) 13May
Lumsden, *Miss* M. D. (*R*) 20May

2680

Galletly, *Miss* M. L. (*R*) 28May
Gilbert, *Miss* M. F. V. (*R*) 28May
Lodge, *Miss* M. C. E. (*R*) 28May
Thomson, *Miss* J. C. (*R*) 28May
McDonald, *Miss* A. S. (*R*) 11June
Oscroft, *Miss* L. H. (*R*) 18June
Shaw, *Miss* K. (*R*) 19June
Woods, *Mrs.* N. B. (*R*) 20June
Cover, *Miss* S. L. (*R*) 20June
Beaty, *Miss* M. H. (*R*) 20June
Davies, *Miss* M. (*R*) 20June
Hawley, *Miss* G. A. (*R*) 24June
Bentley, *Miss* K. S. (*R*) 24June
Le Geyt, *Miss* M. V. (*R*) 24June
Whyte, *Miss* C. (*R*) 25June
Kirkpatrick, *Miss* D. (*R*) 26June
Weir, *Miss* J. S. (*R*) 26June
Ridley, *Miss* E. (*R*) 4July
Scott, *Mrs* M. M. (*R*) 9July
Finter, *Miss* K. F. (*R*) 9July
Higgins, *Miss* G. M. (*R*) 9July
McNeill, *Miss* T. J. (*R*) 14July
Black, *Miss* R. C. (*R*) 16July
Martin, *Miss* M. I. (*R*) 16July
Odlum, *Miss* K. E. (*R*) 16July
Stringer, *Miss* G. (*R*) 16July
Brayton, *Miss* M. A. (*R*) 17July
Hall, *Miss* S. W. (*R*) 17July
Smith, *Miss* V. E. (*R*) 17July
Harrison, *Miss* M. E. (*R*) 18July
Middleton, *Miss* B. D. (*R*) 18July
Horn, *Miss* A. M. (*R*) 18July
Birks, *Miss* O. M. (*R*) 19July
Smith, *Miss* E. M. (*R*) 24July
Baird, *Miss* A. M. (*R*) 1Aug
Smallwood, *Miss* E. M. (*R*) 1Aug
Ord, *Miss* S. W. (*R*) 5Aug
Corley, *Miss* B. J. (*R*) 6Aug
Forster, *Miss* E. L. (*R*) 7Aug
Jenkins, *Mrs.* L. C. J. (*R*) 7Aug
Gray, *Miss* I. (*R*) 7Aug
Moultrie, *Miss* M. W. (*R*) 7Aug
Ratcliffe, *Miss* V. W. (*R*) 15Aug
Rhodes, *Miss* J. T. (*R*) 20Aug
Roberts, *Miss* B. P. (*R*) 2Sept
Dykes, *Miss* M. B. (*R*) 2Sept
Fradgley, *Miss* N. W. (*R*) 3Sept

2681

Walker, *Miss* D. A. (*R*) 9Sept
Cameron, *Miss* S. (*R*) 9Sept
Ramsden, *Miss* M. (*R*) 9Sept
Callan, *Miss* C. L. (*R*) 16Sept
Wigmore, *Miss* L. A. (*R*) 16Sept
Drew, *Miss* E. M. (*R*) 16Sept
Hamilton, *Miss* S. G. A. (*R*) 16Sept
Fraser, *Miss* H. (*R*) 16Sept
Cole, *Miss* G. (*R*) 18Sept
Swinnerton, *Miss* C. L. (*R*) 23Sept
Humphrey, *Miss* H. M. (*R*) 30Sept
Patrickson, *Miss* M. E. (*R*) 30Sept
Russell, *Miss* J. (*R*) 1Oct
Rees, *Miss* E. M. (*R*) 2Oct
Hipkin, *Miss* C. C. (*R*) 22Oct
Cruickshank, *Miss* S. M. S. (*R*) 22Oct
Green, *Miss* E. M. (*R*) 3Nov
Oliver, *Miss* V. B. (*R*) 3Nov
Curran, *Miss* K. M. (*R*) 3Nov
McPhail, *Mrs.* M. B. (*R*) 3Nov
Godson, *Miss* J. F. M. (*R*) 3Nov
Lawson, *Miss* D. M. (*R*) 3Nov
Cuthill, *Miss* J. S. (*R*) 4Nov
Inglis, *Miss* K. (*R*) 4Nov
Jones, *Miss* J. E. E. (*R*) 4Nov
Meade, *Miss* W. (*R*) 5Nov
Field, *Miss* M. E. (*R*) 14Nov
Sandford, *Miss* M. R. (*R*) 14Nov
Parish, *Miss* N. M. (*R*) 18Nov
Macdonald, *Miss* B. S. M. (*R*) 18Nov
Corcoran, *Miss* M. J. (*R*) 18Nov
Seymour, *Miss* D. J. (*R*) 18Nov
Chamberlain, *Mrs.* F. M. (*R*) 24Nov
Skelton, *Miss* M. S. (R) 24Nov
Perring, *Miss* A. E. (*R*) 25Nov
Guest, *Mrs.* E. A. (*R*) 25Nov
Naughton, *Miss* A. B. (*R*) 26Nov
Rutherford, *Mrs.* C. E. (*R*) 26Nov
Freeman, *Miss* S. (*R*) 26Nov
Sandford, *Miss* E. M. (*R*) 2Dec
Roberts, *Miss* G. (*R*) 2Dec
Hanford, *Miss* C. C. (*R*) 4Dec
Hardwick, *Miss* C. (*R*) 4Dec

2682

Sisters—*contd.*

Stone, *Miss* V. K. (*R*) 4Dec
Goscombe, *Miss* S. M. (*R*) 4Dec
Alsop, *Miss* N. J. (*R*) 4Dec
Hunter, *Miss* E. G. (*R*) 5Dec
Robertshaw, *Miss* J. B. (*R*) 5Dec
Davies, *Miss* H. M. M. (*R*) 10Dec
Selby-Lowdes, *Miss* R. M. (*R*) 12Dec
Hickie, *Miss* S. M. (*R*) 12Dec
Carapata, *Miss* H. V. P. (*R*) 16Dec
Watson, *Miss* C. (*R*) 18Dec
Wood, *Miss* M. K. (*R*) 18Dec
Murray, *Miss* M. M. (*R*) 18Dec
Coles, *Miss* B. N. (*R*) 30Dec
Miller, *Miss* K. J. (*R*) 30Dec

1942

Seymour, *Miss* A. F. (*R*) 2Jan
Martin, *Miss* A. B. (*R*) 2Jan
Smith, *Miss* C. S. (*R*) 2Jan
Harland, *Miss* C. M. (*R*) 6Jan
Hitchens, *Miss* E. M. (*R*) 6Jan
Banks, *Miss* I. (*R*) 6Jan
Monaghan, *Miss* A. M. (*R*) 6Jan
Carbonell, *Miss* B. P. (*R*) 6Jan
Green, *Miss* I. S. (*R*) 6Jan
Ryan, *Miss* E. F. T. H. (*R*) 6Jan
Foucar, *Miss* I. M. (*R*) 8Jan
Coyle, *Miss* M. K. (*R*) 8Jan
McNair, *Miss* M. K. (*R*) 8Jan
Brown, *Miss* M. (*R*) 8Jan
Noakes, *Miss* D. M. (*R*) 16Jan
Caygill, *Miss* M. (*R*) 16Jan
Boyes, *Miss* A. F. (*R*) 16Jan
Illingworth, *Miss* J. (*R*) 16Jan
Riggall, *Miss* J. M. (*R*) 30Jan
Shutler, *Miss* B. A. (*R*) 3Feb
McGrath, *Miss* J. H. (*R*) 6Feb
Jarred, *Miss* I. M. (*R*) 6Feb
Powell, *Miss* J. M. (*R*) 6Feb
Cosens, *Miss* L. (*R*) 6Feb
Robertson, *Miss* C. E. (*R*) 6Feb
Procter, *Miss* V. P. E. (*R*) 6Feb
Hughes, *Miss* E. Y. (*R*) 10Feb
Burton, *Miss* M. B. (*R*) 10Feb
Malcolm, *Miss* S. B. (*R*) 12Feb
McKenzie, *Miss* S. C. (*R*) 12Feb
Mallon, *Miss* E. (*R*) 16Feb
Hamilton, *Mrs.* K. M. (*R*) 16Feb

2683

Macleod, *Miss* A. C. (*R*) 16Feb
Bickett, *Miss* J. B. (*R*) 16Feb
Thomson, *Miss* B. M. (*R*) 18Feb
Crossley, *Miss* M. (*R*) 18Feb
McEachern, *Miss* J. (*R*) 18Feb
Crossley, *Miss* I. (*R*) 18Feb
Painter, *Mrs.* I. J. (*R*) 18Feb
Arnold, *Miss* M. H. (*R*) 19Feb
Haydock, *Miss* G. (*R*) 26Feb
Redman, *Miss* J. M. S. (*R*) 26Feb
Breen, *Miss* E. H. M. W. (*R*) 26Feb
Culkin, *Miss* E. (*R*) 5Mar
Sturrock, *Miss* M. C. (*R*) 5Mar
MacDonald, *Miss* J. (*R*) 5Mar
Smith, *Miss* J. M. (*R*) 6Mar
D'Hondt, *Miss* I. M. E. A. G. M. (*R*) 6Mar
Mayne, *Miss* G. C. C. (*R*) 6Mar
Mackenzie, *Miss* G. B. (*R*) 7Mar
Pasifull, *Miss* D. F. (*R*) 12Mar
Sangster, M. E. (*R*) 12Mar
Duckworth, R. M. (*R*) 12Mar
McPherson, M. S. (*R*) 17Mar
Perry, M. L. (*R*) 18Mar
Kennedy, M. (*R*) 18Mar
Spence, G. H. B. (*R*) 18Mar
Cattell, M. M. (*R*) 20Mar
Steele, G. G. (*R*) 24Mar
Cross, M. E. (*R*) 26Mar
Maunder, M. E. (*R*) 26Mar
Robertson, I. (*R*) 26Mar
Bradley, M. M. (*R*) 26Mar
Harrold, E. M. (*R*) 2Apr
Lewis, M. E. (*R*) 8Apr
Lewis, M. G. (*R*) 8Apr
Coghill, A. (*R*) 14Apr
Davies, J. B. (*R*) 14Apr
Thompson, M. H. (*R*) 14Apr
Hocking, E. M. (*R*) 14Apr
Bell, B. (*R*) 15Apr
Gwinnell, J. (*R*) 15Apr
Jones, L. M. (*R*) 16Apr
Grimwood, B. F. (*R*) 16Apr
Missendon, C. I. (*R*) 20Apr
Jerrold, D. (*R*) 20Apr
Taylor, A. (*R*) 20Apr
Rushton, M. W. (*R*) 21Apr
Chambers, I. (*R*) 22Apr
Fox, J. R. (*R*) 30Apr
Stewart, A. I. (*R*) 5May
Wells, R. M. (*R*) 14May

2684

Fowler, K. M. (*R*) 14May
Forster, S. G. F. (*R*) 15May
Gerrish, M. E. (*R*) 15May
Dodd, L. B. (*R*) 15May
Oliver, C. W. (*R*) 15May
Best, J. M. (*R*) 15May
Wallace, F. J. (*R*) 15May
Boyes, L. L. (*R*) 16May
Gordon, C. (*R*) 16May
Murray, J. G. (*R*) 19May
Dore, J. (*R*) 19May
Mitchell, M. C. (*R*) 19May
Watson, A. C. (*R*) 19May
Carthew, C. I. (*R*) 19May
Giddings, C. P. (*R*) 20May
Thomas, G. N. (*R*) 21May
Finlayson, E. S. (*R*) 27May
Field, K. E. D. (*R*) 27May
Munro, J. E. C. (*R*) 27May
Rigby, *Mrs.* M. O. (*R*) 27May
Landbeck, J. (*R*) 10June
Cargill, P. M. (*R*) 10June
Hirst, J. M. (*R*) 16June
Caird E. B. (*R*) 16June
Kenney, M. J. (*R*) 18June
Goodman, O. E. (*R*) 19June
Beaty, J. (*R*) 24June
Halfpenny, E. P. M. (*R*) 25June
Harris, A. M. (*R*) 25June
Foster, B. E. (*R*) 26June
Holder, A. M. (*R*) 1July
Thomson, I. M. (*R*) 1July
Stroud, R. E. (*R*) 1July
Pink, I. M. (*R*) 1July
Hutchins, K. E. (*R*) 2July
Pendreich, M. I. (*R*) 2July
Mansell, A. E. (*R*) 3July
Joseph, B. P. (*R*) 6July
Jones, H. M. (*R*) 7July
Wahltuch, B. A. (*R*) 10July
Clements, J. M. W. (*R*) 14July
Rolling, M. E. (*R*) 14July
Loxston, E. M. (*R*) 14July
Shaw, A. M. (*R*) 14July
Woods, S. E. (*R*) 14July
Crane, E. M. (*R*) 14July
Anderson, M. W. (*R*) 14July
Sproat, J. (*R*) 21July
Smith, M. M. (*R*) 21July
Macrae, F. (*R*) 21July
Ledger, V. L. (*R*) 21July
Struthers, J. L. (*R*) 21July
Govan, R. (*R*) 22July
McCall, S. S. (*R*) 22July
Johnson, G. (*R*) 5Aug
Hutchinson, H. A. (*R*) 7Aug
Jones, E. E. (*R*) 12Aug
Goodreid, E. F. (*R*) 12Aug

2685

Sisters—*contd.*

Thompson, M. M. D. (*R*) 12Aug
Guy, A. V. (*R*) 12Aug
Ponsford, B. J. P. (*R*) 14Aug
Hodgkinson, M. (*R*) 14Aug
Molineux, E. Y. (*R*) 14Aug
Luscombe, J. H. (*R*) 18Aug
Roberts, K. (*R*) 28Aug
King, A. B. (*R*) 28Aug
Rankin, R. E. (*R*) 28Aug
King, K. (*R*) 1Sept
Doig, M. McL. (*R*) 1Sept
Barry, A. M. (*R*) 1Sept
Dinnie, S. A. (*R*) 1Sept
Coham-Fleming, D. L. D. (R) 1Sept
Gundry, M. (*R*) 1Sept
Newton, P. (*R*) 8Sept
Lynch, J. McQ. (*R*) .8Sept
Mowbray, H. B. (*R*) 15Sept
Mulligan, E. M. (*R*) 15Sept
Gaunt, H. M. (*R*) 15Sept
Raven, R. (*R*) 15Sept
Lewis, E. M. (*R*) 16Sept
Callis, W. E. (*R*) 16Sept
Stancombe, K. M. (*R*) 18Sept
Lyall, E. A. (*R*) 18Sept
Lawson, T. E. M. (*R*) 18Sept
Beauvoisin, T. J. M. (*R*) 19Sept
Wood, E. (*R*) 21Sept
Blood, C. P. M. (*R*) 21Sept
Avis, K. M. (*R*) 21Sept
Evans, O. R. (*R*) 30Sept
Clubb, E. (*R*) 30Sept
Ansell, M. E. (*R*) 1Oct
Robson, F. E. (*R*) 1Oct
Smitherman, *Mrs.* E. K. (*R*) 1Oct
Garland, E. F. (*R*) 6Oct
Davies, J. D. (*R*) 6Oct
Campion, M. M. (*R*) 6Oct
Moss, C. M. (*R*) 15Oct
Ryden, M. (*R*) 15Oct
Hodder, H. M. (*R*) 15Oct
Whelpdale, M. E. (*R*) 15Oct
Lumley, M. O. (*R*) 15Oct
Betty, N. J. (*R*) 21Oct
Odey, D. M. (*R*) 3Nov
Holmes, E. H. (*R*) 3Nov
Kirchin, A. I. (*R*) 3Nov
Broadhurst, O. M. (*R*) 3Nov
Bennett, L. I. (*R*) 3Nov
Hagger, J. M. (*R*) 4Nov
James, M. S. (*R*) 4Nov
Johnston, J. R. (*R*) 4Nov
Olding, M. (*R*) 10Nov
Blackwell, V. C. (*R*) 10Nov
McGuiness, B. (*R*) 18Nov
King, J. (*R*) 18Nov
Rooks, R. E. (*R*) 19Nov

2686

Raven, F. E. (*R*) 20Nov
Bradley, M. C. (*R*) 24Nov
Dunnett, J. G. (*R*) 24Nov
Willoughby-Hemans, A. *Mrs.* (*R*) 26Nov
Price, M. M. J. (*R*) 26Nov
Weatherhead, S. M. (*R*) 26Nov
Mercer, K. (*R*) 26Nov
Thornton, D. E. (*R*) 26Nov
Smith, W. (*R*) 2Dec
Meade, M. L. (*R*) 2Dec
Savage, M. I. (*R*) 4Dec
Rowe, M. (*R*) 9Dec
Blaikley, M. E. (*R*) 11Dec
Newman, E. M. (*R*) 11Dec
Mitchell, D. E. (*R*) 11Dec
Howard, B. M. S. (*R*) 11Dec
Carter, C. E. (*R*) 14Dec
Relton, P. M. (*R*) 14Dec
Purvis, I. (*R*) 18Dec
Abraham, V. T. M. (*R*) 22Dec
Pain, M. M. (*R*) 30Dec
Williams, M. E. (*R*) 30Dec

1943

Steele, I. M. (*R*) 4Jan
Lombard, R. D. (*R*) 6Jan
Robertson, K. M. (*R*) 6Jan
Freeman-Smith, I. D. (*R*) 6Jan
Briggs, M. E. (*R*) 6Jan
Wilson, J. H. (*R*) 6Jan
White, J. (*R*) 6Jan
McCardle, J. (*R*) 8Jan
Crompton, H. S. (*R*) 8Jan
Griffin, E. E. (*R*) 8Jan

2687

Sandell, E. D. (*R*) 14Jan
Spreckley, C. J. (*R*) 14Jan
Lane, M. (*R*) 15Jan
Wright, E. M. (*R*) 15Jan
Barr, M. D. (*R*) 19Jan
Levermore, Y. M. (*R*) 20Jan
Murray, M. J. (*R*) 20Jan
Robertson, J. I. (*R*) 20Jan
Denman, W. J. (*R*) 20Jan
Ogle, J. E. (*R*) 20Jan
Cawood, P. (*R*) 21Jan
Tudhope, S. C. (*R*) 22Jan
Banks, M. H. (*R*) 22Jan
Harkness, M. B. (*R*) 22Jan
Mercer, O. M. (*R*) 26Jan
Morrell, C. (*R*) 5Feb
Reeve, W. J. (*R*) 5Feb
Ferguson, D. E. W. (*R*) 5Feb
Duthie, F. D. L. (*R*) 12Feb
Stockbridge, J. (*R*) 12Feb
Cook, B. M. (*R*) 12Feb
James, B. S. A. (*R*) 12Feb
Hickie, D. C. (*R*) 15Feb
Smart, M. (*R*) 16Feb
Holloway, A. M. (*R*) 16Feb
Cameron, M. McP. (*R*) 16Feb
Gower, J. (*R*) 16Feb
Cryer, M. K. (*R*) 16Feb
Morrison, M. E. S. (*R*) 16Feb
Mander, M. O. (*R*) 18Feb
Hogarth, V. E. (*R*) 24Feb
King, M. L. (*R*) 25Feb
Jones, M. F. R. (*R*) 26Feb
Harding, M. (*R*) 2Mar
McCullough, M. V. T. (*R*) 2Mar
Greenwood, B. I. (*R*) 2Mar
Cramb, C. L. (*R*) 2Mar
Rigg, B. (*R*) 2Mar
Turner, M. L. (*R*) 2Mar
White, M. E. (*R*) 4Mar
Robinson, V. O. (*R*) 9Mar
Brewster, F. M. (*R*) 9Mar
Ridel, J. B. (*R*) 9Mar
Ross, C. M. (*R*) 16Mar
Buckingham, J. L. (*R*) 18Mar
MacClancy, M. H. (*R*) 18Mar
Horsley, M. (*R*) 18Mar
Ballingall, C. M. (*R*) 23Mar
Bolton, M. C. (*R*) 23Mar
Campbell, E. M. R. (*R*) 23 Mar
Savage, H. (*R*) 25Mar

2688

Sisters—*contd.*

Rowe, H. M. C. (*R*)	25Mar
Thomas, S. A. (*R*)	25Mar
Goodrich, P. A. (*R*)	26Mar
James, B. M. (*R*)	26Mar
Thomas, B. E. (*R*)	30Mar
Douglas, J. C. (*R*)	30Mar
Boyd-Perkins, K. M. (*R*)	30Mar
Lewis, P. E. (*R*)	30Mar
Diack, Mrs. R. K. (*R*)	30Mar
Wilkins, D. A. (*R*)	31Mar
Eggleston, I. M. E. (*R*)	31Mar
Parsons, C. E. (*R*)	31Mar
Cumming, C. I. (*R*)	2Apr
Thomas, E. A. (*R*)	2Apr
Berry, J. M. (*R*)	2Apr
Thomas, E. M. (*R*)	2Apr
Fowler, K. (*R*)	2Apr
Williams, C. M. (*R*)	6Apr
Chantler, N. V. (*R*)	8Apr
Betts, S. M. J. (*R*)	8Apr
Robinson, J. (*R*)	16Apr
Grimwade, M. J. (*R*)	16Apr
Corrigan, M. (*R*)	16Apr
Hammond, I. (*R*)	16Apr
Lester, M. L. (*R*)	21Apr
James, E. E. (*R*)	21Apr
Edgar, F. M. (*R*)	21Apr
Bishop, H. I. M. (*R*)	21Apr
Tucker, J. M. (*R*)	21Apr

2689–2690

Nursing Service Advisory Board

President—*H.R.H.* THE PRINCESS ROYAL, *C.I.*, *G.C.V.O.*, *G.B.E.*

Chairman—*Air-Marshal Sir* Harold E. Whittingham, *K.B.E.*, *M.B.*, *Ch.B.*, *F.R.C.P.* (*Lond.*) *F.R.C.P.*(*E.*), *F.R.F.P.S.*, *D.P.H.*, *D.T.M. & H.*, *K.H.P.* (*t*).
(*Director General of Medical Services*).

Members.

Miss E. M. Blair, *R.R.C.* (*Matron-in-Chief*),

Miss M. K. Blyde, *A.R.R.C.* (*Sister-Matron, King's College Hospital*).

Miss D. M. Smith, *O.B.E.* (*Matron, Middlesex Hospital*).

Secretary—Principal Matron *Miss* G. Taylor, *R.R.C.*

RESERVE OF AIR FORCE OFFICERS

Officers not serving on the active list of the R.A.F.

GENERAL DUTIES BRANCH

Air Commodore

Weir, J. G., *C.M.G., C.B.E.* (" *C* ") 20Apr.23

Wing Commander

Baring, *The Hon.* M., *O.B.E.* (*hon.*) 20Jan.25

Squadron Leaders

Payn, H. J., *A.F.C.* (" *C* ") 30June22
E. McKenna, H. W., *D.C.M.* (" *B* ") 1Apr29
*Thomasson, F. *D.F.C., M.M.*(" *B* ") 5Nov37
*Barbour, R. S.(" *C* ") 5Nov37
Moreton, E. J. H. F. 30June39

Flight Lieutenants

1918 to 1929

*Nightingale, A. J. (" *C* ") 1Apr18
Bailey, C. W. (" *C* ") 16Sept19
*Clarke, F. W. (" *B* ") 24Oct19
*Todd, H. C. (" *C* ") 11Nov19
*Mathew, C. G.(" *C* ") 1Mar20
Bulman, P. W. S., *M.C., A.F.C.*(" *C* ") 30June21
Smith, S., *D.C.M.* (" *C* ") 30June22
*Ballard, M. (" *C* ") 30June22
*Bligh, H. (" *C* ") 30June23
Davy, P. H. (" *C* ") 1Jan24
*Harker, S. C. (" *C* ") 1Jan24
Bailey, F. J. (" *C* ") 4Aug25
Holmes, C. T. (" *C* ") 22Feb27
*Higgens, R. S. (" *C* ") 1Apr29
*Nicholls, W. G. (" *C* ") 1Apr29
Stocks, S. J. (" *C* ") 1Apr29
Bryant, R. W. E. (" *C* ") 11Sept29
Schofield, H. M. (" *C* ") 1Nov29

1930

Feather, C. (" *C* ") 5Mar
*Brooke, L. H. (" *C* ") 14May
Dight, F. H. (" *C* ") 1July
Strange, R. F. J. (" *C* ") 1July

1931

Russell-Stracey, E. G. H, *A.F.C.* (" *C* ") 11Mar
Murray, E. A. T. (" *A* ") 19Aug
John, C. S. (" *A* ") 19Aug
Massey, W. R. (" *A* ") 28Aug

1932

*Russell, H. J. T. (" *C* ") 21Jan
Lucas, P. G. (" *C* ") 10Feb
Tyson, G. A. V. (" *C* ") 10Feb

1933

Menzies, D. (" *A* ") 1Apr
*Sullock, E. A., *A.F.C.* (" *C* ") 6Apr
Brown, G. S. (" *A* ") 1Dec

1934

Rogers, J. C. K. (" *A* ") 8May
Piper, H. L. (" *C* ") 8May
Wood, G. (" *A* ") 8May
Figgins, B. W. (" *A* ") 8May
Johnson, W. E. P. (" *A* ") 26May
*Murison, F. W. (*Lt., R.A.* (*T.A.*), *Res. of Offs.*) (" *C* ") 1June
Rose, T. (" *C* ") 23Oct

1935

Ash, L. S. (" *C* ") 1Jan
Jackson, G. R. (" *C* ") 1Jan
Donovan, F. P., *M.B.E.* (" *C* ") 1Jan
Lock, J. H. (" *A* ") 1Jan
*S. Badcock, E. C. G. (" *C* ") 1July
*Goodwin, N. T. (" *C* ") 4Dec

1936

Birks, C. F. (" *A* ") 12Jan
Snarey, G. N., *A.F.C.* (" *C* ") 27Jan
Barnett, R. J. W. (" *A* ") 1Feb
Palmer, J. R. (" *A* ") 1Apr
*Burdick, G. (" *C* ") 1Apr
Monckton, C. L. (" *C* ") 1Apr
Smith-Ross, E. C. (" *C* ") 1Apr
Tettenborn, P. A. de G. (" *A* ") 1Apr
Moseley, S. M. (" *C* ") 1Apr
Younghusband, R. H. (" *C* ") 1Apr
Hare, M. (" *C* ") 1Apr
Ellison, R. C. W. (" *A* ") 1Apr
Shakespeare, J. S. (" *A* ") 1Apr
Orchard, A. T. (" *C* ") 1Apr
Mustard, G. E. (" *A* ") 1Apr
Allen, F. C. (" *A* ") 1Apr
Poole, E. (" *A* ") 1Apr
Banks, J. L. C. (" *A* ") 1Apr
Cass, K. M. (" *A* ") 1Apr
Davys, J. L. M. (" *A* ") 1Apr
Parker, R. C. (" *A* ") 1Apr
Gurney, E. M. (" *A* ") 1Apr
Lucke, D. W. (" *A* ") 1Apr
Bowes-Lyon, H. M. (" *A* ") 1Apr
Woodhouse, H. O. (" *A* ") 1Apr
Reynolds, B. P. (" *A* ") 1Apr
Stewart, W. L. (" *A* ") 11Apr
Zorn, J. F. L. (" *A* ") 11Apr
Burleigh, T. H. (" *C* ") 12Apr
McAuley, J. N. (" *A* ") 2June
Foss, P. F. (" *C* ") 11Aug
Talbot, J. R. (" *A* ") 28Aug
Craig, W. J. (" *C* ") 11Sept
Griffiths, C. (" *A* ") 1Nov

1937

Andrew, A. (" *A* ") 7Feb
Wheelwright, E. H. (" *C* ") 25Feb
*Willis, A. T. H. (" *C* ") 12Mar
Fry, H. L. (" *A* ") 12Mar
Glasheen, V. W. (" *A* ") 15Mar
Kennedy, H. V. (" *A* ") 2Apr
Evans, J. C. (" *A* ") 25Apr
Cox, H. M. (" *A* ") 6July
Sandeman, *Rev.* A. W. (*Hon. Sqdn. Ldr.*) (" *A* ") 30Oct

1938

Grierson, J. (" *A* ") 28Oct

* Also holds a commission in the R.A.F.V.R.

2694

Flying Officers

1918 to 1921

Higman, H. P. L. ("*C*") 1Apr.18
*Wyatt, M. J., *M.C.* ("*C*") 1Apr.18
*Taylor, E. ("*B*") 24Oct.19
Travers, F. D., *D.F.C.* ("*C*") 5Dec.19
*Pretty, R. C. ("*C*") 5Dec.19
*Brown, F. W. ("*C*") 12Dec.19
Clinton, A. C. ("*C*") 14Aug.20
Shoosmith, W. M. ("*C*") 23Aug.20
*Roberts, H. W. ("*B*") 19June21
*Dove, C. B. ("*C*") 2July21
Shepherd, R. T. ("*C*") 4July21
*Wale, N. W. ("*B*") 26Sept.21

1922

Taylor, S. E. ("*C*") 8Jan
Gibbs, H. M. ("*C*") 18Feb
Rimmer, L., *M.M.* ("*C*") 24Feb
Uwins, C. F., *A.F.C.* (*Hon. Flight Lieut.*) ("*C*") 6Mar
Sanders, H. ("*C*") 28Apr
Jones, O. P. ("*A*") 29July
*Hall, J. T. ("*C*") 1Sept
*Hay, J. V. ("*C*") 4Sept
Foot, H. W. ("*C*") 6Oct
*Budge, A. S. ("*C*") 10Oct
Armstrong, W., *A.F.C.* ("*C*") 10Nov
Tapp, R. B. ("*C*") 8Dec
Mollard, R. P. ("*A*") 28Dec

1923

McCosh, J. ("*C*") 1May

1924

*Marshall, F. W. ("*C*") 1Mar
*Unwin, N. H. F. ("*C*") 13June
Ayre, E. D. ("*A*") 25Nov

1925

Harvey, R. K. ("*C*") 10Feb
Shand, S. G. ("*C*") 6May
Youell, A. B. H. ("*A*") 20July
Overal, A. J. C. ("*C*") 4Sept
Hall, J. ("*C*") 4Sept
*Coupland, R. K. ("*C*") 14Sept
Mathieson, J. M. ("*A*") 25Sept
*Ford, R. A. ("*C*") 15Nov

1926

Bullock, R. N. ("*A*") 17June

2695

1927

Swiss, E. A. ("*A*") 12Mar
Fresson, E. E. ("*C*") 17Nov
Bradley, H. ("*C*") 7Dec

1928

Vallance, V. V. W. ("*AA2*") 5Jan
Hill, A. G. ("*A*") 3May
Hoare, J. M. H. ("*AA2*") 14Sept
MacLaren, O. F. ("*AA2*") 21Sept
White, H. H. ("*C*") 30Oct
Buckingham, H. ("*C*") 23Nov

1929

*Parry, J. H. ("*C*") 1Feb
Batchelor, E. ("*C*") 16Feb
*Padfield, H. J. ("*B*") 31Mar
Haigh, H. ("*BB*") 8May
*Atkinson, P. G. J. ("*C*") 9July
*Hughes-Morgan, D. J. ("*C*") 9July
Mountain, R. ("*A*") 16Sept
*Taylor, F. B. ("*C*") 16Sept
Hampton, W. E. ("*AA2*") 19Sept
Williams, L. C. ("*C*") 20Sept
Upton, A. Le R. S. ("*A*") 8Oct
Greenwood, E. S. ("*A*") 8Oct
de Havilland, G. R. ("*C*") 30Oct
Rotherham, E. ("*A*") 25Nov

1930

Alderson, M. J. R. ("*AA2*") 10Jan
Herringshaw, S. R. ("*AA2*") 11Jan
Farquharson, G. G. W. ("*AA2*") 24Jan
Parker, M. G. ("*C*") 24Feb
Satchwell, D. F. ("*A*") 14Mar
*Beynon, J. E. ("*C*") 14Mar
Edelsten, J. ("*C*") 31Mar
Finnegan, E. J. ("*A*") 12Apr
Pudney, W. G. ("*C*") 16Apr
Pelly, C. E. W. N. C. ("*A*") 2May
*Tew, W. H. E. ("*C*") 25May
*Glen, J. W. C. ("*A*") 8July
Roberts, G. N. ("*C*") 22Aug
Hoyle, T. W. ("*A*") 22Aug
*Pawson, G. J. ("*C*") 15Sept
Ellison, R. ("*A*") 13Oct
Wiltshire, S. N., *E.G.M.* ("*C*") 28Dec

2696

1931

Harrison, D. C. ("*A*") 13Jan
Barclay, D. ("*A*") 15Feb
Makgill, R. J. R. H. ("*C*") 13Oct
Allen, C. W. J. ("*AA1*") 2Dec
Murray, L. C. L. ("*C*") 3Dec

1932

Moss, G. P. ("*AA2*") 2Jan
Stephens, P. T. ("*C*") 7Jan
Ross, I. G. ("*A*") 12Jan
Sheppard, J. S. ("*A*") 5June
Sorsbie, M. ("*A*") 5July
Cockburn, C. F. A. ("*AA2*") 16Sept
Rumbold, W. R. ("*C*") 24Sept
Burgess, J. W. ("*C*") 13Oct
Pegg, A. J. ("*C*") 29Nov
Houlder, C. B. ("*AA2*") 29Dec

1933

Moss, R. L. ("*C*") 6Jan
Charsley, J. H. (*Lt.-Cdr., R.N., ret.*) ("*A*") 20Jan
*Henley, H. G. ("*C*") 11Feb
Quill, J. K., *A.F.C.* ("*C*") 9Apr
Evans, W. E. ("*C*") 14Sept

1934

Richardson, N. (*Lt., R.N.R.*) ("*AA1*") 10May
Hoggart-Hill, J. H. ("*AA1*") 8Sept
de Havilland, P. J. ("*AA1*") 29Sept

1935

Madge, C. E. ("*AA2*") 14Feb
Seth-Smith, K. G. ("*AA2*") 14Feb
Dixon, F. H. ("*C*") 23Apr
Tait, J. G. ("*AA2*") 12Sept
Carroll, A. M. ("*AA2*") 12Sept
Greenested, L. B. ("*AA2*") 19Sept
Townsend, J. E. ("*A*") 3Oct
Hughesdon, C. F. ("*AA1*") 24Oct
Needham, R. T. ("*AA1*") 15Nov

1936

*Langmaid, R. W. ("*C*") 8May

* Also holds a commission in the R.A.F.V.R.

2697

Flying Officers
—contd.

1937

*Gardiner, P. G. S. ("*C*") 9Feb
Peacock, D. I. ("*AA1*") 23Feb
Houston, W. B. ("*A*") 1Oct
McMillan, A. R. O. ("*A*") 4Oct
Pentland, C. H. ("*A*") 12Oct

1939

Shorter, R. E. ("*C*") 13Jan
Skinner, H. W. C. 9May
Rose, J. D. ("*A*") 9May
Clarke, C. (*w*) 20Nov

Pilot Officers

Elkington, S. C. ("*C*") 17July33
Gillespie, J. R. ("*AA*") 15Dec36
Thompson, R. G. K. 15Dec36
Newhouse, P. H. G. ("*A*") 29Dec36
Roberts, T. H. ("*C*") 29Dec36
Wood, S. R. C. ("*C*") 2Feb37

Administrative and Special Duties Branch

Flight Lieutenant

Bush, R. Y. 4Aug25

Flying Officers

Rose, R. H. 21Sept26
Cox, J. R. 23Nov26
Daniels, E. C. 14Sept33

Equipment Branch

Flight Lieutenants

Robinson, R. V., *O.B.E.* ("*C*") 1Jan26
Amy, A. ("*B*") 1Jan35

Medical Branch

Squadron Leader

Hill, W. A. T., *M.R.C.S., L.R.C.P.* ("*D*") (*t*) 1Dec41

Flight Lieutenants

Hederman, J. P., *L.R.C.P. & S.* ("*D*") 25Feb28
Ziegler, J. F., *M.B., B.S.* ("*D*") 5July33
Cumming, R. A., *M.B., Ch.B.* ("*D*") 1Oct38

RESERVE OF AIR FORCE OFFICERS CLASS "CC"

General Duties Branch

Pilot Officers

Daventry, B. J. H. 25Sept41
Devon, S. A. 25Sept41
Hensser, H. 25Sept41
Tovey, P. H. F. 25Sept41
Gale, L. W. 12Nov41
Watkins, J. R. 12Dec41
Wood, K. A. 12Dec41
Bellamy, W. 26Jan42
Brown, L. A. 2Feb42
Goodchild, A. G. 30Sept42
Trievnor, J. W. F. 15Oct42

Administrative and Special Duties Branch

Air Vice-Marshal

1942

Webb-Bowen, *Sir* Tom I. *K.C.B., C.M.G.(R.A.F. ret.)* 16May

Air Commodore

1940

Fay, L. F. 14June

1942

Warrington - Morris, A. D., *C.M.G., O.B.E. (R.A.F., ret)* 26Dec

1943

Holmer, B. C. 12Feb
Evans, C. W. 12Feb

Group Captains

1940

Davidson, E. H., *C.B.E., M.C.* 1June
Archer, J. O., *C.B.E. (Wing Cdr., R.A.F., ret)* 1June
Winterbotham, F. W. 3June
Batty, R. P. 6Nov

1941

Hetherington, T. G., *C.B.E.* 1Dec

1942

Grenfell, G. P., *D.S.O.* 1Feb
Scott, C. L., *D.S.O.* 1Feb
Smith, S., *D.S.O., A.F.C.* 1Feb
May, J. F. 4Apr
Hawkins, J. B. F. 2May
Collins, A. E. G. 21July
Downie, D. S. 17Aug

Wing Commanders

1939

Brockman, F. G., *O.B.E. R.A.F. (ret)* 1Dec

1940

††Parkin, J. E., *M.B.E.* 15Apr
Burge, C. G., *O.B.E. (Sqdn. Ldr. R.A.F., ret)* 1June
Manning, C. B. 14June

1941

††Holden, E. G. (*Capt. R.A.R.O.*) 5Apr
Loveridge, C. E. 22Apr
††Harrison, B. E., *A.F.C. (Sqdn. Ldr. R.A.F., ret)* 2June
Campbell, A. J. 21Aug
Bailey, G. B., *D.F.C.* 1Sept
Gordon, C. F. (*Sqdn. Ldr. R.A.F. ret), O.B.E., M.C., D.F.C.* 1Sept
Smyth-Osbourne, H. P., *C.M.G. (Gp. Capt. R.A.F., ret)* 1Sept
Guilfoyle, W. J. Y. (*Air Cdre., R.A.F., ret)* 21Sept
Smith, S. W., *O.B.E.* 21Sept
Crouch, E. E. 25Oct

1942

Thomson, E. H. 2Mar
Wellard, W. J. F. 17Apr
Garland, J. K. 12June
††Roupell, N. S. 17June
Mitchell, *Sir* William G. S., *K.C.B., C.B.E., D.S.O., M.C., A.F.C. (R.A.F., ret)* 13July
Bamford, J. N. 31July
Long, S. 15Sept
Perkins, P. J. B. 22Sept

1943

Payfair, *Sir* Patrick H. L., *K.B.E., C.B., C.V.O., M.C. (R.A.F., ret)* 7Jan
Burnett, *Sir* Charles S., *K.C.B., C.B.E., D.S.O. (R.A.F. Ret.)* 2Feb
Blyth, H. P. 8Feb
Pearce, R. C. 17Feb

Squadron Leaders

1939

Ross, G. D. H. 27Apr
Vernon, J. B. 5June
††Abercromby, K. D. 2Oct
††Hailes, W. L., *M.C. (Lt.-Col., I.A., ret)* 26Nov

1940

††Barrett, R. E. 11Mar
††Morrell, H. G. 15Apr
††Beesley, I. B. 14May
Higman, H. P. L. (*Flg. Off. R.A.F.O.*) 1June
Merry, M. H. 1June
Burden, C. F. 13June
Deakin, C. H. 14June
Hodge, G. P. S. 14June
Hughes, S. J. 14June
††Goldie, A. H. (*R.A.F., ret*) 19Aug
Dennys, G. T. 1Sept
††Baker, P. D. 30Sept

1941

Burns, J. W. 1Jan
††Rees, D. M., *M.B.E. (R.A.F., ret)* 21Apr
Hindle, N. 1May
††Hume-Gore, G. R. V., *M.C. (Hon. Sqdn. Ldr.)* 21July
Harris, J. L. 23July
Brown, H. E. 1Aug
Lane, E. A. 5Aug
Kendrew, J. C. 17Sept
Havell, R. F. 25Oct
Howarth, F. J. 25Oct
Jones, T. W. 25Oct
Ashdown, J. S. 30Oct
Edwards, H. L. 30Oct
Glossop, H. H. 30Oct
Neill, E. P. C. 30Oct
Wilson, T. A. 30Oct
Woodruff, C. J. 30Oct
Cunningham, G. C. 1Dec
††Hanson, W. A. M., *M.C. (Capt. R.M., ret)* 1Dec
Francis, J. H. 18Dec

††Substitution Officers

2701

Squadron Leaders —*contd.*

1942

Cotton, J. A. D. 8Feb
Larcombe, L. E. 20Feb
Cope, E. A. 1Mar
Watson, J. J. 12Mar
††Gurney, J. H. 16Mar
Smith, B. V. S., *M.C., A.F.C.* 25Mar
Ratcliffe, F. T. 28Mar
††Rowan, A. 9Apr
Frampton, T. C. 27Apr
Smith, P.A.V. 30Apr
Eglinton, F. W. M. 1May
Greenlees, F. M. 8May
Londonderry, *The Most Hon. The Marquis of, K.G., P.C., M.V.O., T.D.* 8May
Allen, G. W. 11May
Arthur, G. S., *O.B.E.* 5June
Hay, R. F. M. 16June
Pinder, A. H. 16June
Cartwright, J. H. 1July
Cooke, W. J. H. 21July
Ridgway, S. 21July
Watson, E. R. 12Aug
Holloway, J. S. 18Aug
Solomon, F. G. 22Aug
Flint, R. F. G. 25Aug
Bell, C. T. 30Aug
Cole, H. M. 1Oct
Walker, E. C. 24Nov
Wilson, T. A. K. 24Nov
Ditcham, V. A. 5Dec
Creer, R. N. 17Dec
Guedalla, P. 20Dec
Prothero, L. T. 29Dec

1943

Buckton, G. H. 9Feb
Hill, R. E. 24Feb
Sidders, A. W. G. 3Mar
Sydney-Smith, M. 17Mar
Hill, F. 23Mar

Flight Lieutenants

1935

††Webster, A. M. (*Flg. Off., R.A.F., ret*) 19Dec

1936

Bassett, R. 5Mar

1937

Osborn, E. S. 13Jan
††Cockburn, A. L. 20Jan

1938

Harrison. J. S. 31Oct

1939

Jarman, G. S. (*Maj., Sp. U.L., I.A.*) 30Jan
††Williams, C. A. (*Hon. Sqdn. Ldr.*) 22Mar
Davidson, P. V., *D.S.O.* (*Hon. Sqdn. Ldr.*) (*Lt.-Col. R.A.R.O.*) 26Mar
Lewis, W. P. 1Apr
††Quayle, P. R. (*Hon. Sqdn. Ldr.*) (*Lt.-Col., I.A., ret*) 3Apr

2702

Thacker, J. H. (*Lt., R.A.F.O.*) 15May
††Appelbe, E. N. 20July
Monro, H. 26July
Walker, A. C. 31July
Brown, J. R., *D.F.C.* 1Aug
Moodie, P. A. 12Aug
Hargrave, J. F. H. (*Capt. I.A., ret*) 15Aug
††Currie, A. J. (*Sqdn. Ldr., R.A.F., ret.*) 2Sept
Brain, A. L. 3Sept

1940

††Browning, B. W. (*Capt. I.A., ret*) 1May
Shaw, C. N. 1June
Lee, F. J. F. 1June
Hennessey, J. W. P. 1June
Doe, H. E. 14June
Griffiths, T. 14June
Harkiss, J. 14June
Lewis-Dale, E. H. 14June
Paterson, S. L. 15July
††Fenn, C., *M.B.E.* 29July
Edmondson, J. 18Nov
Johnson, W. 13Dec

1941

Chambers, A. O. 22Apr
Duncan, D. 22Apr
Foreman, B. 22Apr
Perrin, G. F. A. 22Apr
Whyte, R. O. 22Apr
Stewart, T. C. 29Apr
Kingston, L. S. 7May
Strong, W. J. N. 16Oct
Barlow, A. W. 30Oct
Cooper, G. S. 30Oct
Farms, R. E. 30Oct
Freeth, J. R. 30Oct
Latin, M. 30Oct
Lovell, K. 30Oct
Mitchell, G. R. 30Oct
Nicholls, K. V. W. 30Oct
Simmons, H. 30Oct
Styles, S. 30Oct
Wilson, N. M. 30Oct
Howard, J. 4Nov
Chambers, E. 6Nov
Herbert, C. S. 6Nov
Jenkinson, A. F. 6Nov
Lawton, O. J. 6Nov
Alden, M. A. 1Dec
Beard, J. 1Dec
Bishop, J. W. H. 1Dec
McGrath, T. 1Dec
Craxford, W. J. 17Dec
Dorrell, G. F. 21Jan
Oliver, H. 21Jan
Gorner, F. 25Jan
Cameron, L. G. 31Jan
Spiller, G. F. 24Feb
Penefather, E. W. 26Feb
Campbell, J. 6Mar
Cain, F. W. 12Mar
Charnley, J. W. 16Mar
Macey, S. C. 16Mar
Evans, D. A. 18Mar
Brant, C. M. 28Mar
Sugg, P. C. 28Mar

2703

1942

Tozer, A. K. 31Mar
Sinclair, J. C. 1Apr
Sturgess, G. E. 2Apr
Smith, D. 3Apr
Herbert, F. 7Apr
McCaffery, W. D. S. 17Apr
Radge, G. W. 18Apr
Spurling, A. R., *D.F.C.* 23Apr
Garside, J. H. 27Apr
Pearson, C. F. 27Apr
Booth, D. F. 30Apr
Bisby, H. 11May
Barraclough, A. 2June
Pickering, G. V. 2June
Dorizzi, S. D. 5June
Hart, T. W. 6June
Allard, G. W. 11June
Jowitt, C. E. 11June
Pennington, G. 16June
Lister, G. P. F. 6July
Macleod, A. M. 6July
Williams, R. G. 15July
Rowles, H. B. 16July
Bacon, C. A. 21July
Davies, N. C. 21July
Hunter, R. H. S. 21July
Jackson, H. L. 21July
Kaines, L. K. 21July
Wemyss, F. D. 21July
Robinson, F. 22July
Bixby, P. J. 1Aug
Carter, E. 1Aug
Miers, A. S. 1Aug
Robinson, J. 1Aug
Stephens, F. H. 3Aug
Coleman, S. W. 17Aug
Adams, W. R. 1Sept
Stiles, H. B. 1Sept
Wallace, D. A. 26Sept
Rogers, T. S. 28Sept
Barrett, R. F. 30Sept
Ogden, G. S. 7Oct
Anstead, T. J. 12Oct
Morison, S. M. 12Oct
Graham, E. P. 13Oct
Ducks, R. 15Oct
Lyons, G. F. 21Oct
Michael, C. H. 24Oct
Bray, V. H. 26Oct
Simms, S. L. 2Nov
Hoy, S. W. 7Nov
Hall, L. M. 7Nov
Hunnisett, F. 7Nov
Cranmer-Gordon, F. W. 7Nov
Barton, R. F. 7Nov
North, J. R. 7Nov
Bates, R. J. 7Nov
Connor, T. F. J. 7Nov
Pegg, A. F. 7Nov
Beare, J. A. 7Nov
Berry, H. E. 7Nov
Finch, N. W. 7Nov
Dyer, S. K. 7Nov
Allan, D. 17Nov
Russell, P. 17Nov
Barlow, C. E. 28Nov
Savory, W. 28Nov
Taylor, T. J. 28Nov
Pringle, C. H. 2Dec
Cook, C. C. 3Dec
Brown, H. E. 17Dec
Allen, A. K. 21Dec
Rowland, J. W. 23Dec

†† Substitution officers

2703a

Flight Lieutenants
—contd.

1943

Salt, E. C. P.	1Jan
Scorer, W. V. S.	20Jan
Manser, R.	8Feb
Victor, J. T. Le-R.	8Feb
Barrett, R. B.	12Feb
Hill, A. A.	17Feb
Maidwell, D. E.	18Feb
Mortlock, N. H. A.	24Feb
Postlethwaite, F. E.	24Feb
Finney, J. L.	2Mar
Tomlinson, A. W.	2Mar
Ham, A. W.	3Mar
Plant, T.	3Mar
Peterson, A. F.	4Mar
Tolley, C. E.	7Mar
Jones, E. S.	12Mar
Lochery, W. R. S.	12Mar
Wadeson, T. J.	22Mar

2704

Flying Officers

1938

Rowan, A. (*Hon. Sqdn. Ldr.*)	14Mar
Jessop, L. A., *D.F.C.*	27Apr

1939

Newton, T. M. B. (*Hon. Flight Lieut.*) (*Lt., R.A.R.O.*)	20May
Wood, H. E.	1Aug
Browne, A. H. S.	4Aug

1940

Blyth, H.	1June

1941

Hunt, W. B.	25Oct
Reddish, A. J.	19Nov
Trollope, S.	19Nov
Buell, A. N.	1Dec
Coristine, E. S.	1Dec
Dawley, J.	1Dec
Dunford, E. P.	1Dec
Greenfield, R. R.	1Dec
Lynn, G. A.	1Dec
Valentine, D. R.	1Dec
Lidstone, T. W.	31Dec

1942

Bartlett, C. J.	21Jan
Wilkins, W. N.	21Jan
Pile, J. A.	8Feb
Sargent, E. T.	17Apr
Garnham, W. F.	27Apr
James, W. H.	1June
Stirling, F. H.	6June
Vaughan, L. N.	6June
Woolgar, E. J.	16June
Robertson, T. M.	1July
De la Coze, P. M.	21July
Masters, E. L.	8Aug
Smith, W.	4Sept
Holt, V.	30Sept
Copeland, J. A.	10Nov
Beatham, E. W.	13Nov
Grimes-Graeme, A. D. C.	18Nov
Johansen, E.	22Nov
Lawrence, W. G.	28Nov
Clark, J. W.	1Dec
Kent, A. J.	7Dec
Ryan, M. K.	15Dec
Owen, P. E.	22Dec
Priestman, P. E.	24Dec

1943

Devonish, W. G.	8Jan
Whittemore, A. J.	8Jan
Bland, W. A.	14Jan
Thompson, T. G.	18Jan
Evershed, A. S.	23Jan
Wheeler, C. W. P.	1Feb
Lewis, F. P.	17Feb
Mackay, G. W.	17Feb
Shelly, H. E.	17Feb
Bligh, H. E.	1Mar
Wakeham, W.	11Mar

2705–6

Pilot Officers

1941

Abbott, S. J.	25Oct
Roberts, P.	25Oct
Waite, W. F. T.	25Oct
Thorn, B. R.	30Oct
Lamplough, F. S.	1Dec
Mitchell, E. G.	1Dec
Smith, R. G.	1Dec
Thompson, E. J.	1Dec
Woodward, A. W.	12Dec

1942

Frazer, J. R.	21Jan
Hobbs, R. B.	21Jan
Wardrop, J.	28Jan
McCullum, D.	13Feb
Rait, D. A.	17Feb
Ripley, C. R.	17Feb
Harry, T. B.	24Feb
Fish, W. B.	2Mar
Viner, W. C.	2Mar
Davies, V.	4Mar
Dodd, G. T.	6Mar
Thompson, B. W.	16Mar
Simmonds, J. D.	31Mar
Collins, C.	22Apr
Hill, F. R.	22Apr
Taylor, C. J.	22Apr
Spencer, H. F.	2May
Crompton, M. W.	4May
Gibbon, W. E. P.	15May
Little, R. M.	28May
Simpson, R. S.	9June
Davy, E. G.	11June
Fulwood, R. R.	11June
Howell, R. G.	11June
McCulloch, J. G.	11June
Tanner, T. J.	11June
Girdwood, D.	12June
Price, G.	24June
Skinner, S. N.	24June
West, H. W.	6July
Laurie, W. W.	17July
Boyle, A. J.	5Aug
Baskerville, W. H.	12Aug
Winters, G. A.	12Aug
Cuthbertson, J. A.	9Sept
Porter, D. B.	29Sept
Gibbon, J.	11Nov
McDiarmid, C. W. B.	11Nov
Tolmie, D. E.	11Nov
Woods, J. R.	11Nov
Chown, T. L.	15Nov
Murnell-Wright, A. S.	23Nov
Anderson, A. G.	3Dec
Garland, J. R.	24Dec

1943

Grimes, C. H.	1Feb
Price, W. T.	1Feb
Mackay, V. D.	17Feb
Powell, E. T. W.	17Feb
Rankin, G.	17Feb
Blunden, J. E.	24Feb
Clemetts, W. F.	24Feb
Green, T. J. E.	24Feb
Hamilton, S. R. V.	3Mar
Taylor, G. H.	3Mar
Booth, E. H. H.	12Mar
Busby, A. C.	12Mar
Hills, A. W.	12Mar
Webster, G.	12Mar
Browne, S. A.	20Mar
Cunningham, J. P.	20Mar
Morgan, G. B.	20Mar

*Qualified to perform A.I.D. Inspection Duties.

ROYAL AIR FORCE VOLUNTEER RESERVE

Officers not serving on the active list of the R.A.F.

General Duties Branch

Wing Commander

McIntyre, D. F. *A.F.C.* (*t*) 1June41

Flight Lieutenants

*Frost, B. C. (*w*) 9Dec40
Spicer, F. (*w*) 2Apr42

Flying Officers

Robins, G. H. 19Jan29
Hooper, L. F. 25Dec29
Edgecombe, H. T. 10Jan30
Jewett, G. P. 19Oct30
Walker, J. E. 6Nov30
Thornton, F. O. 16Sept32
Young, E. P. 16Sept32
Taylor, W. T. 17June33
Percy, J. T. 12Sept33
Beckmann, G. N. 8Sept34
Greenhalgh, G. T. 17Dec34
Hall, J. S. 13Feb36
*Brice, D. A. (*w*) 9Aug41

Pilot Officers

Arnold, C. I. M. 22June37
Rennie, R. S. 23Nov37
Waldron, F. A. L. 25Oct38
Green, J. R. 1Nov38
Holden, J. J. 6Dec38
Levy, G. S. 28Feb39
Nock, D. H. 29Mar39
Berrington, N. B. P. 29Mar39
Pike, G. H. P 29Mar39

Administrative and Special Duties Branch

Flight Lieutenant

1941

*Morrisey, M. D. (*w*) 4Feb

Flying Officers

1939

Leigh, S. 23Apr
Harris, S. H. B., *A.F.C.* 24June
*Bloomfield, F. S. 28Aug
*Thomas, A. S., *M.C.* 29Aug
*Plant, C. R. 31Aug
*Burbury, A. V., *M.C.* 31Aug
*Nicholson, R. W. 1Sept
*Watson, F. P. 2Sept
Forsyth, A. F. J. (*w*) 3Sept
*Piggott, J. W. (*w*) 8Sept
*Smith, R. L. 10Sept
*Ryland, A. T. (*w*) 13Sept
*Williams. G. 13Sept
*Wright, C. H. (*w*) 7Oct

1940

Morrison, O. C 13Mar

1941

*Maudling, R. (*w*) 22Feb
Rowe, F. C. 30Mar
Reid, J. A. M., *D.F.M.* 1Apr
*Wilcockson, C. E. (*w*) 19June
*Gordon, E. O. (*w*) 5July

Pilot Officers

1939

Sulivan, R. J. F. P 14Feb
Chisman, J. R. P. 18Apr
Roberts, F. L. H. P. 16May
Williams, E. B. P. 25July
Fox, J. P. 22Aug
Ramsden, V. P. 9Sept
Newman, T. A. P. 13Sept
Ogston, A. R. P. 19Sept

1939

Franklin, A. W. S. 26Sept
Maine, N. W. B. P. 28Sept
Darby, H. E. 10Oct
Bonner, N. E. 10Oct
Griffiths, H. B. 10Oct
Johnson, A. 10Oct
Pyrce, W. G. 10Oct
Rodmell, E. B. 10Oct
Farrell, R. J. C. 10Oct
Richards, R. C. 17Oct
Suttle, C. E. P. 17Oct
Schalk, J. 17Oct
Short, J. T. 17Oct

1940

Marsh, P. 7May
Davison, J. A. 5July
Harvey, L. F. 18July
Witham, E. M. 18July

1941

*Kendrick, J. P. 25Apr

*Returned to Reserve after ceasing duty with the regular Air Force.

2710

Meteorological Branch

Group Captain

1941

Entwistle, F. 17Nov

Wing Commander

1939

Britton, C. E. 13June

Flight Lieutenants

1939

Boyden, C. J. 25Aug
Forsdyke, A. G. 25Aug
Coles, V. R. 3Oct
Garriock, W. S. 3Oct

Flying Officers

1939

Marshall, W. A. L. 10Oct

Pilot Officers

1939

Franks, J. A. 25Aug
Hanson, W. R. P. 5Sept
Herrod, T. R. P. 5Sept

Medical Branch

Flight Lieutenant

*McGregor, I. S., *M.B., Ch.B., D.O.M.S.* 21Feb39

Dental Branch

Barron, E., *L.D.S.* 6Feb42

Legal Branch

Raikes, H. V. A. MacK., *M.P.* 20May40

*Returned to Reserve after ceasing duty with the regular Air Force.

Officers holding Honorary Commissions

General Duties Branch

Air Commodores

Lewin, A. C., *A/Col.* (*Hon. Brig.-Gen.*), *C.B.,C.M.G.,D.S.O.*, 28Dec37

H.R.H. Bernhard Leopold, *Prince of the* Netherlands 14Mar41

Wing Commanders

Birch, P. Y., *D.S.O.*, (*Lt.-Col., R.A.R.O.*) 11July38

Burges, R. (*Cdr. R.N., ret*) 11Sept39

Flight Lieutenants

Davson, H. J. H., *D.S.O.* (*Lt., I.A., ret*) 1June39

Hiatt, C. A. A., *M.C.* (*Maj. R.A.R.O.*) 10July39

Cripps, C. W. 25July39

Skinner, T. B. (*Lt.-Col. I.A., ret*) 17Aug39

Salmond, H. A. B.(*Lt.-Col.*) 25Aug39

Summers, M. F. 20July41

Smith, E. J. 1Dec42

Acting Pilot Officer

Townsend, M. W. H. 17Nov41

Administrative and Special Duties Branch

Air Commodore

1942

Brown, V. S., *O.B.E.* 2June

Group Captains

1941

Helmore, W. 21May

de Laszlo, P. D. 21July

1942

Tweedie, P. G. 17Oct

Wing Commanders

1939

Evans, T., *B.Sc., A.I.C.* 4Sept

Farr, W. T. 4Sept

Gibson, A. N., *D.Sc., LL.D., M.Inst.C.E., M.I.Mech.E.* 4Sept

Goodden, J. 4Sept

Haydock, G. H., *M.A., B.Litt.* 4Sept

Hill, F. T., *F.R.Ae.S., M.I.Ae.E.* 4Sept

Menzies, A. C., *M.A., D.Sc., F.I.P.* 4Sept

Roberts, *Sir* G. F., *O.B.E., T.D., J.P., D.L.* 4Sept

Thornton, R. H., *M.C.* 4Sept

Williams, R. 4Sept

1939

Pollock, *Sir* J. D., *O.B.E., LL.D., D.L., M.D., C.M., D.Sc., F.R.S.* 25Sept

Fill, S. J. V., *O.B.E.* 3Oct

Hellyer, F. E., *O.B.E.* 3Oct

Wilkins, F. S. 3Oct

1940

Townend, D. T. A. 5June

1941

Le Fevre, R. J. W., *Ph.D., D.Sc., F.I.C.* 25Mar

Mills, A. K. 27July

Growdon, W. E. N. 2Sept

Cox-Walker, N. 1Oct

Chipp, W. F., *D.S.O., O.B.E., M.C., T.D.* 17Oct

Goss, P. H. 17Oct

Summers, F. 18Oct

Allen, W. S. 10Dec

Burslem, E. L. 25Dec

1942

Amherst, *The Rt. Hon. The Earl, M.C.* (*Tempy. Maj. C. G'ds*) 26Mar

Fletcher, A. S. 7May

Hack, E. J. R. 9May

Raynham, F. P., *O.B.E.* 15June

Spence, R. 28Sept

Bower, J. C. 1Nov

Cole, I. H. 9Dec

1943

Williams, E. C. 18Feb

Squadron Leaders

1940

Ziegler, H. K. 5Nov

Roberts, H. T. 17Dec

Reid, D. G. 25Nov

Mammatt, T. J. 27Dec

Warren, R. C. 27Dec

Preston, R. C., *A.F.C.* 27Dec

1942

Yearsley, W. A. A. A. 29Apr

Wilson, R. 15June

Bennett, N. G. 15June

Barkla, H. M. 3July

Lawrence, G. M. 3July

Piper, R. W. 7Oct

Hamilton, E. R 3Nov

Ballantyne, W. T. W. 1Dec

Bruce, R. 9Dec

1943

Garrard, D. J. 5Jan

Minnis, F. H. C. M. 15Jan

DeTeissier, I. G. D. 5Feb

Angles, J. G. 12Mar

ROYAL AIR FORCE—VOLUNTEER RESERVE
(Officers holding Honorary Commissions)
Administrative and Special Duties Branch

2714
Flight Lieutenants

1939

Booth, J. C.	31Aug

1940

Baillie, G.	6Feb
Pattison, R. R.	6Feb
Smith, S. N.	27Aug
Cunningham-Jardine, C. F.	1Oct
Wells, W. J. M.	17Dec
Dear, K. J.	23Dec

1941

Ewing, B. G.	14Feb
Buck, J. W.	17June
Smith, A. H.	31Oct
Briggs, J. H.	25Nov
Brown, R. H.	25Nov
Hodgkin, A. L.	25Nov
Kinsey, B. B.	25Nov
Taylor, R. W.	25Nov
Rann, W. H.	20Dec
Davies, D. E.	17Feb

1942

Preist, D. H.	18Feb
Astley, D.	11Mar
Archibald, R. M.	4Apr
Buck, A. F.	15June
Bellringer, C. C. E.	17July
Ionides, M. G.	30July
Bentley, W. C.	18Aug
Vanderberg, H. S.	18Aug
Megrin, F. S.	5Sept
Lawrence, A. W.	27Sept
Miller, A. R.	7Oct
Hobday, S. W.	26Oct
Lewis, R. H.	31Oct
Callan, H. G.	6Nov
Calcutt, G.	14Nov
Brooks, E. A. S.	30Dec

1943

Newton, E.	26Jan
Grenfell, A. R.	5Feb
Ackermann, E. G.	11Feb
Roberts, G. G.	1Mar

2715
Flying Officers

1940

Pelmore, D. R.	5Mar

1941

Bilbrough, J.	25Nov
Downing, A. E.	25Nov
Hensby, G. S.	25Nov
Segaller, A. D.	25Nov

1942

Noble, G. S.	26May
Hurst, N. E. D.	17June
Wornald, D. P.	14July
Neave, N. B.	20July
Pardoe, J. G. M.	20July
Lloyd, E. H.	8Oct
Nicholson, R. A.	8Oct
Hobson, W. V.	31Oct
Bannatyne, J. L.	27Nov
Burt, W. H.	27Nov
Taylor, P. R.	30Nov
Wolstenholme, J. M.	30Nov
Nixon, R. J.	8Dec

1943

Agazarian, J. C. S.	12Jan
Broomfield, A. E. R.	26Jan
Goulding, J.	4Mar
Mason, M. F.	4Mar
Fairhurst, G. A.	19Mar

2716
Pilot Officers

1940

Jukes, J. A.	1May
Bonar, E. W.	6Aug

1941

Cliff, H. A.	7May
Cotton, H. J. C.	7May
Stone, A. W.	7May
Collins, C. R.	18Sept
Capelli, M. P. G.	18Nov
Bates, A. D.	25Nov
Cook, J. E.	25Nov
Holdsworth, D. W.	25Nov
Kirk, E. H.	25Nov
Mould, A. J.	25Nov
White, B. D. W.	25Nov

1942

Hearsum, D. R.	21Apr
Brown, J.	8July
Fairhurst, G. A.	20July
Stevenson, J. D. G.	22July
Albertella, R. A.	10Sept
Barrett, D. J.	10Sept
Southgate, M.	10Sept
Downing, P. G.	7Oct
Lund, W. R.	7Oct
Tromans, A.	7Oct
Clegg, B. G. H.	20Oct
Brook, A. J.	31Oct
Cartmell, E.	31Oct

1943

Pearcy, R.	12Mar

Equipment Branch

Flying Officers

1942

Best, N. F.	18June
Wainwright, C. B.	18June

Training Branch

Pilot Officers

1942

Veale, W. J. 1Feb
Hancox, A. E. 1Feb
Lane, H. J. 1Feb
Salomon, G. A. 1Feb
Simmonds, H. A. T. 1Feb
Stevens, W. J. 1Feb
Tolmon, F. G. 1Feb
Ackerley, R. H. 1Feb
Adams, W. 1Feb
Aston, S. G. 1Feb
Barr, A. 1Feb
Bee, S. A. 1Feb
Begg, E. G. 1Feb
Bishop, J. E. 1Feb
Blackford, W. C. C. 1Feb
Bostock, R. P. 1Feb
Bradford, R. A. 1Feb
Broomhead, C. N. 1Feb
Brown, A. L. 1Feb
Buckle, C. D. 1Feb
Burge, C. H. 1Feb
Burns, G. F. 1Feb
Burrows, H. S. 1Feb
Clarke, L. S. 1Feb
Clifford, L. G. 1Feb
Cousins, J. C. 1Feb
Cree, G. E. 1Feb
Crosland, M. E. 1Feb
Cruise, J. A. 1Feb
Dallow, F. 1Feb
Dobson, J. E. 1Feb
Dutton, F. F. 1Feb
Dyson, A. L. 1Feb
Eaton, J. 1Feb
Ecroyd, B. 1Feb
Elliott, F. G. 1Feb
Farquharson, J. M. 1Feb
Farrand, G. W. 1Feb
Forshaw, J. 1Feb
Freestone, C. A. 1Feb
Gowing, C. G. 1Feb
Green, J. 1Feb
Grimshaw, F. 1Feb
Grimshaw, S. 1Feb
Hampton, P. 1Feb
Hart, J. 1Feb
Heywood, F. S. 1Feb
Hirst, R. C. 1Feb
Inman, H. S. 1Feb
Ireland, H. M. 1Feb
Jones, L. H. T. 1Feb
Keeley, G. 1Feb
Ker, W. S 1Feb
Lawton, F. 1Feb
Lee, H. N. 1Feb
Lodge, G. A. 1Feb
Mull, H. H. 1Feb
Myers, R. A. 1Feb
Mytton, W. F. 1Feb
Nicholson, F. 1Feb
Brownlow, J. A. H. 1Feb
Noel-Brown, S. J. 1Feb
Osborn, C. C. F. 1Feb
Pharaoh, A. H. 1Feb
Priestley, H. B. 1Feb
Rickard, B. C. J. 1Feb
Rolfe, F. V. 1Feb
Rutherford, H. V. 1Feb
Sharp, C. A. 1Feb
Simpson, W. 1Feb
Snape, L. J. 1Feb
Starkey, L. H. 1Feb
Stevenson, P. P. L. 1Feb
Stocks, C. H. 1Feb
Thompson, J. C. 1Feb
Wade, D. H. 1Feb
Walker, E. 1Feb
Wilson, W. T. 1Feb
Armstrong, N. 1Feb
Blake, H. 1Feb
Chandler, H. 1Feb
Chesters, J. 1Feb
Copper, F. 1Feb
Crowther, A. 1Feb
Davy, J. 1Feb
Dodd, A. S. 1Feb
Edwards, W. T. 1Feb
Hales, T. A. 1Feb
Howels, F. W. D. 1Feb
Kilburn, J. M. 1Feb
Longbottom, H. F., *D.F.C.* 1Feb
Mackinlay, D. R. 1Feb
Oliver, T. B. 1Feb
Robbins, E. A. 1Feb
Slater, H. A., *D.S.O.* 1Feb
Stokes, S. B. 1Feb
Watson, P. H. 1Feb
Woodruff, L. A. 1Feb
Alcock, T. I. 1Feb
Barling, C. H. 1Feb
Bradley, E. 1Feb
Brook, C. A. 1Feb
Brown, G. F. P. 1Feb
Burke, C. L. 1Feb
Buttle, W. J. 1Feb
Clarke, L., *A.F.C.* 1Feb
Cowles, W. R. 1Feb
Cutler, D. J. 1Feb
Davies, H. A. 1Feb
Dobbs, L. 1Feb
Elgar, S. C. 1Feb
Ellis, W. E. 1Feb
Gibbons, H. W. 1Feb
Hagell, L. W. 1Feb
Hercock, H. 1Feb
Hunter, C. A. 1Feb
Hunter, F. W. 1Feb
Jepson, H. C. 1Feb
Jones, A. 1Feb
Kickerty, J. 1Feb
Knott, D. E. 1Feb
Latchford, J. H. 1Feb
Lawson, P. 1Feb
Lovell, F. J. B. 1Feb
Paton, M. J. 1Feb
Poole, R. C. 1Feb
Rawson, C. P. 1Feb
Robinson, A. C. 1Feb
Russell, H. G. 1Feb
Stacey, A. W. 1Feb
Sweetman, J. 1Feb
Taylor, J. E. 1Feb
Tebbutt, W. W. 1Feb
Townend, J. 1Feb
Troumson, W. R. 1Feb
Wade, H. N. 1Feb
Waite, A. H. 1Feb
Walter, F. K. 1Feb
Weaver, C. F. 1Feb
West, A. V. 1Feb
Wood, F. G. S. 1Feb
Adams, A. H. 1Feb
Alcock, A. S. 1Feb
Andrews, C F. 1Feb
Aulton, W. S. 1Feb
Banks, H. 1Feb
Binns, F. 1Feb
Bond, L. G. 1Feb
V.C. Boulter, W. E. 1Feb
Burgess, R. E. 1Feb
Collins, C. W. 1Feb
Croskin, A. B. 1Feb
Davies, H. J. 1Feb
Day, J. 1Feb
Egerton, H. A. 1Feb
Foley, G. W 1Feb
Fox, O. 1Feb
Franklin, W. T. 1Feb
Gardner, C. C. 1Feb
Greaves E. 1Feb
Hackwill, H. J. 1Feb
Heath, L. W. 1Feb
Hughes, G. F. 1Feb
Jenkins, A. H. 1Feb
Jenkins, F. T. 1Feb
Kealey, H. H. 1Feb
Knight, G. E. 1Feb
Lewis, T. A. M. S. 1Feb
Lingard, E. A. 1Feb
MacEachern, C. A. 1Feb
Mason, W. R. 1Feb
Newhill, J. 1Feb
Palmer, C. P. H. 1Feb
Phillips, R. T. 1Feb
Plank, D. C. G. 1Feb
Plant, W. T. 1Feb
Powell, W. P., *M.C., D.C.M.* 1Feb
Reid, M. A. 1Feb
Rex, A. 1Feb
Lindsay, D. M. 1Feb

2720

Pilot Officers —*contd.*

Richards, H. 1Feb
Riley, T. C. 1Feb
Rink, H. L. 1Feb
Ross, F. N. G. 1Feb
Sanderson, H. C. 1Feb
Seward, W. G. 1Feb
Sharman, A. 1Feb
Simms, E. O. 1Feb
Smith, J. T. 1Feb
Spencer, L. 1Feb
Stewart, J. G. H. 1Feb
Taylor, D. J. 1Feb
Thresh, T. V. 1Feb
Tomkinson, E. P. 1Feb
Townend, C. H. 1Feb
Turner, R. G. 1Feb
Tyzack, S. P. 1Feb
Waddilove, V. 1Feb
Warcup, W. E. 1Feb
Webster, H. B. 1Feb
White, O. M. 1Feb
Williams, G. A. 1Feb
Williams, H. H. 1Feb
Williams, O. 1Feb
Burn, F. C. 1Feb
Eccleston, B. K. 1Feb
Eccleston, A. W. 1Feb
Fairclough, J. 1Feb
Farndale, H. 1Feb
Forshaw, C. R. 1Feb
Fryatt, G. W. 1Feb
Gregory, A. I. 1Feb
Gubbins, E. J. J. 1Feb
Happold, F. C., *D.S.O.* 1Feb
Henderson, H. M. 1Feb
Ling, A. E. 1Feb
Littlewood, G. B. 1Feb
Lyons, D. A. 1Feb
Maw, J. 1Feb
Pease, F. E. 1Feb
Pickard, W. E. 1Feb
Russell, L. V. 1Feb
Sharp, F. E. 1Feb
Shaw, W. P. 1Feb
Sims, E. W. G. 1Feb
Smith, S. 1Feb
Spratt, R. C. 1Feb
Swain, C. E. 1Feb
Trenchard, C. 1Feb
Turnbull, C. L. 1Feb
Vaughan, H. S. C. 1Feb
Webb, W. 1Feb
Webster, F. W. 1Feb
Wilkinson, F. 1Feb
Windsor, A. 1Feb
Winter, F. E. 1Feb
Wrigley, F. H. 1Feb
Aird, H. 1Feb
Blaylock, W. 1Feb
Boll, W. W., *M.M.* 1Feb
Brookes, T. 1Feb
Brown, W. A. 1Feb
Bywater, F. L. 1Feb
Cheshire-Martin, H. J. 1Feb
Dickens, R. 1Feb
Ducker, G., *M.C.* 1Feb
Dyer, A. N. 1Feb

2721

Gage, G. A. 1Feb
Girling, C. S. F. 1Feb
Glenn, E. 1Feb
Heath, C. F. J. 1Feb
Hodson, A. C. 1Feb
Hurst, T. W. 1Feb
Jackson, P. M. 1Feb
Jones, H. E. 1Feb
Lake, C. J. 1Feb
Lampard, H. M. 1Feb
Libby, F. J. 1Feb
Mapley, H. G. P. 1Feb
Marks, H. 1Feb
Mitchell, R. A. C. 1Feb
Nicol, W. L. 1Feb
Pearson, R. P. 1Feb
Perkins, G. H., *M.C.* 1Feb
Ross, J. C. 1Feb
Rhymes, W. C. 1Feb
Russon, C. J. 1Feb
Steele, N. 1Feb
Swann, R. 1Feb
Wesley, L. N. 1Feb
Wilson, E. R. 1Feb
Winn, G. E. 1Feb
Yarnold, C. G. 1Feb
Young, F. 1Feb
Adam, J. E. 1Feb
Addie, P. G. 1Feb
Albery, R. J. 1Feb
Arnott, J. L. 1Feb
Bandy, F. G. 1Feb
Bayley, A. W. 1Feb
Bentley, G. 1Feb
Benzies, B. 1Feb
Birtwistle, K. L. 1Feb
Boon, E. P. 1Feb
Bradley, A. P. 1Feb
Broadhead, L. V. 1Feb
Brown, W. S. 1Feb
Burgess, R. 1Feb
Burn, W. H. C. 1Feb
Butler, H. 1Feb
Campbell, A. J. 1Feb
Chapman-Andrews, W. L. 1Feb
Cleland, E. McL. 1Feb
Collins, H. E. 1Feb
Collinson, R. F. 1Feb
Cowan, L. 1Feb
Cox, G. W. 1Feb
Currie, J. 1Feb
Docking, W. N., *M.C.* 1Feb
Downs, H. 1Feb
Duthie, A. S. 1Feb
Eyre, B. J. 1Feb
Fielding, H. 1Feb
Fisher, H. 1Feb
Foreman, J. W. 1Feb
Francis, R. M. L. 1Feb
Fraser, F. 1Feb
Frater, H. E. 1Feb
French, A. 1Feb

2722

Geeve, J. C. 1Feb
Gibbs, C. T. F. 1Feb
Gibbs, J. W. S. 1Feb
Goodall, H. 1Feb
Gregson, W. C. S. 1Feb
Hanson, J. E. 1Feb
Hargreaves, W. D. 1Feb
Hartley, A. 1Feb
Hartness, C. D. 1Feb
Heap, J. 1Feb
Hearth, C. H. 1Feb
Hope, B. 1Feb
Hudson, J. F. 1Feb
Hunter, F. T. 1Feb
Hurst, C. E. 1Feb
Jackson, J. C. 1Feb
Jaegar, J. C. 1Feb
Kane, J. A. 1Feb
Kempt, I. 1Feb
King, L. W. 1Feb
Kirk, A. B. 1Feb
Macdonald, J. N. 1Feb
Marsh, R. J. 1Feb
Mather, A. T. 1Feb
Messenger, W. A. 1Feb
Millar, T. J. 1Feb
More, D. 1Feb
Opie, J. C. 1Feb
Paffard, H. K. 1Feb
Peel, R. T. 1Feb
Perks, J. W. 1Feb
Phillips, A. C. L. 1Feb
Quick, A. 1Feb
Read, C. P. 1Feb
Rhodes, C. J. 1Feb
Rosevere, B. P. T. 1Feb
Shaw, P. J. 1Feb
Smith, C. B. 1Feb
Smith, G. C. 1Feb
Stevens, G. H. 1Feb
Stonehouse, E. C. 1Feb
Underwood, J. M. 1Feb
Wakeham, D. G. C. 1Feb
Watson, T. 1Feb
Watts, H. R. 1Feb
Williams, C. I. 1Feb
Wood, W. G. F. 1Feb
Bailey, A. M. 1Feb
Ball, A. C. 1Feb
Byrom, J. F. 1Feb
Chadwick, G. K. 1Feb
Cottrell, C. H. 1Feb
Crosby, E. B. 1Feb
Gill, R. F. 1Feb
Hartley, E. S. 1Feb
Herd, W. H. 1Feb
Hughes, C. H. 1Feb
Johnson, W. C. 1Feb
Leyshon, H. M. E. 1Feb
Muir, R. D. 1Feb
Scott, A. T. 1Feb
Sizer, J. de C. 1Feb
Thomas, F. S. 1Feb
Whiting, W. F. 1Feb
Wood, T. H. 1Feb
Wooldridge, A. E. 1Feb

2723

Pilot Officers
—contd.

1942

Ball, H.	1Feb
Barber, N.	1Feb
Bartle, S.	1Feb
Bush, E. J.	1Feb
Bendall, F. A.	1Feb
Bevington, C.	1Feb
Browning, J. D.	1Feb
Bulleid, R. F.	1Feb
Bunn, S. P.	1Feb
Burgess, W. R.	1Feb
Clarke, L. G.	1Feb
Cobley, G. H.	1Feb
Colbert, T. H.	1Feb
Dibble, H. W.	1Feb
Dickens, G. J.	1Feb
Dono, W.	1Feb
Foskett, G. E.	1Feb
French, C. E.	1Feb
Fryer, H. I.	1Feb
Fuller, W.	1Feb
Gale, R. M.	1Feb
Giblett, R. J. R.	1Feb
Green, S. C.	1Feb
Hardwick, J. P. L.	1Feb
Hargreaves, G. B.	1Feb
Hopkins, W.	1Feb
Hoppitt, R.	1Feb
Hughes, A.	1Feb
Humphreys, E. W.	1Feb
Humphreys, S.	1Feb
Hutchins, A. J. J.	1Feb
Jenkins, C. H.	1Feb
Jones, B.	1Feb
King, F. C.	1Feb
Long, C. H.	1Feb
MacNaughton, T. R.	1Feb
Mann, P. D.	1Feb
Marsh, C. E.	1Feb
Miall, K. D.	1Feb
Michaelis, R.	1Feb
Milburn, W. L.	1Feb
Mills, W. S.	1Feb
Mitton, F.	1Feb
Morris, R. G.	1Feb
Mountifield, F. F. E.	1Feb
Murray, G. W.	1Feb
Northover, W. E.	1Feb
Pamment, F. T.	1Feb
Reynolds, C. E.	1Feb
Rice, E.	1Feb
Robson, R. K.	1Feb
Rutherford, S.	1Feb
Santangelo, P.	1Feb
Shorter, F. S.	1Feb
Staton, R. A.	1Feb
Storey, H. E.	1Feb
Syng, W. J. R.	1Feb
Tillotson, D. B.	1Feb
Townsend, R. A.	1Feb
Trayhurn, A. J.	1Feb
Tulloch, H.	1Feb
Tysoe, W. H.	1Feb
Unwin, H. F.	1Feb
Watts, C. G.	1Feb

2724

Williamson, E.	1Feb
Winchester, J.	1Feb
Woodcock Roux, A.	1Feb
Woodhead, H.	1Feb
Wright, L. F.	1Feb
Adams, N. L.	1Feb
Arthur, C. F.	1Feb
Birnie, W.	1Feb
Brunning, G. T.	1Feb
Carter, G. R.	1Feb
Clarricoats, J.	1Feb
Cooke, E. J.	1Feb
Davidge, E. J.	1Feb
Day, F. W.	1Feb
Ellis, A. C.	1Feb
Greaves, W. H.	1Feb
Harris, G. M.	1Feb
Hedges, E. C.	1Feb
Hodges, E. G.	1Feb
Isles, A.	1Feb
Jones, G. D.	1Feb
Joscelyne, L. H.	1Feb
Maw, N.	1Feb
Modral,	1Feb
Nightingale, H. J.	1Feb
Norman, C. R.	1Feb
Pargeter, E. L.	1Feb
Parker, R. J.	1Feb
Paulin, A. E. C.	1Feb
Pollock, W. A.	1Feb
Raine, T. B.	1Feb
Ralph, W. H.	1Feb
Renwick, G.	1Feb
Robinson, S.	1Feb
Rolfe, S.	1Feb
Sangster, W. M.	1Feb
Simmonds, F. C. H.	1Feb
Spooner, H.	1Feb
Stringer, C. R.	1Feb
Thompson, E. V. F.	1Feb
Tulip, W. L.	1Feb
Turner, W. E.	1Feb
West, J. A.	1Feb
Willett, T. C., *M.B.E.*	1Feb
Wood, F. W.	1Feb
Woodcock, C.	1Feb
Algie, W., *D.S.O., A.F.C.*	1Feb
Balden, W. R.	1Feb
Ball, C. T. B.	1Feb
Bayliss, H. J. P.	1Feb
Bearne, L. L.	1Feb
Bell, A. R.	1Feb
Bell, D. McI.	1Feb
Berners, A. E.	1Feb
Beytach, J. G. A.	1Feb
Burry, H. W.	1Feb
Clark, J. H.	1Feb
Cobb, H. S.	1Feb
Cox, N.	1Feb
Croskin, E. G.	1Feb
Cushing, S.	1Feb
Dudeney, E.	1Feb
Fidley, A.	1Feb
Geddes, J. A.	1Feb
Godfrey, D.	1Feb
Graswell, L. H.	1Feb
Higgs, A. C.	1Feb

2725

Horrox, F.	1Feb
Johnston, J.	1Feb
Lancashire, W.	1Feb
Liddell, A.	1Feb
Perry, E.	1Feb
Rapson, R. A.	1Feb
Rose, H.	1Feb
Shaw, C. K.	1Feb
Sutton, P. J.	1Feb
Taylor, F. J.	1Feb
Thomas, E. W.	1Feb
Turner, C.	1Feb
Umbers, E. H.	1Feb
Annan, C. M.	1Feb
Bell, St. J. F.	1Feb
Brown, A., *O.B.E.*	1Feb
Bulleid, J. F.	1Feb
Butler, A.	1Feb
Caleb, C. J. S.	1Feb
Dann, S. J.	1Feb
Denton, J.	1Feb
Field, S. W. W.	1Feb
Gill, A. R.	1Feb
Hackett, H. H. N.	1Feb
Jones, I. D.	1Feb
Lane, K. O.	1Feb
Langdon, L. H.	1Feb
Manhire, W. A.	1Feb
Marshall, E. F. J. E.	1Feb
Martin, A. J. P.	1Feb
Mather, G. D. T.	1Feb
Mills, F. D.	1Feb
Morrison, E.	1Feb
Perkin, J. M.	1Feb
Pickard, S. H.	1Feb
Pitt, H. G.	1Feb
Potter, J. E.	1Feb
Rapson, A. F.	1Feb
Rea, A. J.	1Feb
Reay, T.	1Feb
Sheldon, J. H.	1Feb
Treacher, J. J.	1Feb
Wallace, G. L.	1Feb
Whittington, L.	1Feb
Webb, A. E. B.	1Feb
Overall, J. H.	1Feb
Garner-Hayward, J. L.	1Feb
Grey, W. G., *D.C.M., M.M.*	1Feb
Costigan, H. A.	1Feb
Cussins, R.	1Feb
Dickson, M. N.	1Feb
Edwards, H.	1Feb
Monk, F. T.	1Feb
Morris, G. E.	1Feb
Newman, R. J.	1Feb
Pollard, W.	1Feb
Peirce, H. C.	1Feb
Ward, W. E.	1Feb
Wilby, E. E.	1Feb
Winks, J. S.	1Feb
Baxter, J. A.	1Feb
Brooks, H.	1Feb
Chapman, A.	1Feb
Chapman, A. H.	1Feb
Chesterfield, C.	1Feb
Christopher, S. V.	1Feb

2726

Pilot Officers
—contd.

Collins, L. H. B.	1Feb
Dean, W.	1Feb
Duthie, T. G.	1Feb
Eatock, W.	1Feb
Finlay, P. T., *M.M.*	1Feb
Firmin, C. A., *M.B.E.*	1Feb
Fisher, F.	1Feb
Fitton, A. K.	1Feb
Franklin, J. H.	1Feb
Hayter, S.	1Feb
Hook, W. H.	1Feb
Mason, J. G.	1Feb
Metcalfe, A. J.	1Feb
Munro, G.	1Feb
Neville, W. E.	1Feb
Phillips, R.	1Feb
Pilkington, T. W.	1Feb
Abbott, J. R.	1Feb
Ashley, F. C.	1Feb
Blue, A. J.	1Feb
Evans, L.	1Feb
Harris, H. A.	1Feb
Hogg, J. L. A.	1Feb
Jennings, W. H. C.	1Feb
Locks, C. M.	1Feb
Lockwood, E. E.	1Feb
Matheson, C. W.	1Feb
Sharp, J.	1Feb
Weatherill, F. W.	1Feb
Webber, L. H.	1Feb
Willard, L. A.	1Feb
Yates, J. V.	1Feb
Armor, C. F.	1Feb
Brooks, F. P.	1Feb
Carnes, T. St. J.	1Feb
Cochrane, H. L.	1Feb
Cooper, E.	1Feb
Dixon, J. H.	1Feb
Furber-Mason, H.	1Feb
Grace, R. V. C.	1Feb
Hayward, E. J.	1Feb
Hodgson, G. H.	1Feb
Lowe, E.	1Feb
Sellers, F. A.	1Feb
Sharpe, C. J.	1Feb
Sparham, W. J.	1Feb
Swift, J. P.	1Feb
Taylor, J. R.	1Feb
Townsend, R. E.	1Feb
Wall, J. M.	1Feb
Williams, D. D.	1Feb
Williams, J.	1Feb
Wright, H.	1Feb
Acton, J. R.	1Feb
Allen, T. H.	1Feb
Armstrong, T. G.	1Feb
Brockbank, N. I., *D.F.C.*	1Feb
Browne, R. F.	1Feb
Eastwood, J.	1Feb
Firth, W.	1Feb
Marples, M.	1Feb
Jacques, T.	1Feb

2727

Lake, C. B.	1Feb
Lane, G. W. J.	1Feb
Lang, E. L.	1Feb
Mackintosh, H. G.	1Feb
Neale, A. J. R.	1Feb
Nicholson, H. W.	1Feb
Partington, R.	1Feb
Purday, A. E.	1Feb
Roth, J. B.	1Feb
Slater, A. L.	1Feb
Behm, A. J. E.	1Feb
Davies, G. G.	1Feb
Donkin, A. S.	1Feb
Hall, G. G.	1Feb
Mason, H.	1Feb
Thompson, E.	1Feb
Anger, H. E.	1Feb
Atkins, S. H.	1Feb
Cook, S. C.	1Feb
Evans, C. C.	1Feb
Evans, L. W. H.	1Feb
Raiswell, N. R.	1Feb
Roberts, W. G.	1Feb
Beverley, W.	1Feb
Dick, W. B.	1Feb
Grundy, R.	1Feb
Kirkhope, K. Macl., *C.I.E.*	1Feb
Morrison, C. W.	1Feb
Needham, E.	1Feb
Northcote, T. B.	1Feb
Rees, G.	1Feb
Turner, W. O.	1Feb
Bryant, P. C.	1Feb
Moody, E. F.	1Feb
Pattison, J. J.	1Feb
Pollard, G.	1Feb
Sneddon, R.	1Feb
Blake, J. J.	1Feb
Cooksey, H. C.	1Feb
Hickling, J. W.	1Feb
Pickard, W. E.	1Feb
Smith, H. A.	1Feb
Field, N. C.	1Feb
Chisholm, D.	1Feb
Allan, A. D.	1Feb
Corbett, A. M.	1Feb
Ellis, J. W.	1Feb
Ives, F. W.	1Feb
McIntyre, J. L.	1Feb
Rees, C. H.	1Feb
Richardson, C. M.	1Feb
Astley, D.	1Feb
Cheshire, F. N.	1Feb
Driver, C.	1Feb
Furness, R. W.	1Feb
Marples, M.	1Feb
Rose, S. G.	1Feb
Russell, J. B.	1Feb
Blair, R. D.	1Feb
Smith, H.	1Feb
Canterbury, E.	1Feb
Glidewell, C. N.	1Feb
Potts, R. W.	1Feb
Brown, J.	1Feb
Soper, L. V.	1Feb
Lane, C. F.	1Feb
Paterson, G. D.	1Feb
Shepherd, S.	1Feb

2728

Benzies, F.	1Feb
Webb, A. E. B.	1Feb
Young, A. E.	1Feb
Peel, J. H.	1Feb
Lovell, F. W., *M.C.*	1Feb
Elliott, A. E.	1Feb
Foster, W. W.	1Feb
Warren, D. G., *M.B.E.*	1Feb
Henry, M.	1Feb
Duncum, A. P.	1Feb
Mitchell, R.	1Feb
Lawley, T. H.	1Feb
Munro, D. W.	1Feb
Read, D. M.	1Feb
Ward, H. J.	1Feb
Stenhouse, W.	1Feb
Madden, V. T.	1Feb
Donald, G. K.	1Feb
Hanson, F. H.	1Feb
Fiddes, J.	1Feb
White, F. W.	1Feb
Lewis, W. S.	1Feb
Sculfer, G. C.	1Feb
Hay, J. R.	1Feb
Haysom, R. A.	1Feb
Robertson, T. M.	1Feb
George, A.	1Feb
Young, A. D.	1Feb
Bosworth, R. A.	1Feb
Clarke. C. H.	1Feb
Dumbleton, H.	1Feb
Frost, A. W.	1Feb
Gibbon, A. E.	1Feb
Arbery, W. C.	1Feb
Leigh, L. G.	1Feb
Robinson, O.	1Feb
Chalmers, J. L., *M.C.*	1Feb
Mackay, W. D.	1Feb
Cruickshank, G. F.	1Feb
Spence, H. R.	1Feb
Smith, S. R. N.	1Feb
Murray, T. W.	1Feb
Walmsley, H. J. D. L.	1Feb
Deacon, W. E.	1Feb
Martin, R. E. S.	1Feb
Hall, H. A.	1Feb
Johnston, W.,	1Feb
Dawson, L. R.	3Feb
Shaw, G.	4Feb
Turner, J. T.	4Feb
Davies, J. I.	4Feb
Garnett, G.	4Feb
Atkinson, E. J.	4Feb
Bevers, C.	5Feb
Alderson, J. D.	5Feb
Chapple, G. F.	5Feb
Down, W. L. F.	5Feb
Cope, G. M.	6Feb
James, T. J.	6Feb
Grummit, J. H.	6Feb
Tennant, W.	6Feb
Foster, C.	6Feb
Barwood, H. G.	7Feb
Horsfall, L.	7Feb

2729

Pilot Officers
—contd.

1942

Mee, F. G.	7Feb
Ellison, M. A.	7Feb
Lewis, W. J.	7Feb
Pritchard, W. J.	7Feb
Constant, A.	7Feb
Herring, I. J.	8Feb
Paine, C. F.	8Feb
Robertson, P.	9Feb
Hargreaves, L. C	10Feb
Beresford, F. L.	10Feb
Checkley, H.	10Feb
Green, G. B.	10Feb
Thomas, G. O.	10Feb
Johnson, H.	10Feb
Gair, A. V.	10Feb
Boswell, H.	11Feb
Manson, H. W. J.	11Feb
Hilbourne, G. M.	11Feb
Sprayson, K. A.	11Feb
Andrews, N.	11Feb
Dearing, C. H.	11Feb
Roberts, W.	11Feb
Illingworth, R.	12Feb
King, P. J.	12Feb
Overy, R.	12Feb
Read, C. F.	12Feb
Horseman, C. G.	12Feb
Mortimer, G. J.	12Feb
Blunt, W. G.	12Feb
Humphrey, W. G.	13Feb
Wilkinson, F. W.	13Feb
Moore, E. T.	13Feb
Crocker, H.	13Feb
Joseph, L. D. P.	13Feb
Smeall, J. L.	14Feb
Grant, A.	14Feb
Simms, V. H.	14Feb
Workman, R. A.	14Feb
Miller, A. T.	14Feb
Wensley, J. H.	14Feb
Inglis, A.	14Feb
James, T. R.	14Feb
Chapman, R. C.	14Feb
Schram, G. H.	14Feb
Baker, E. P.	14Feb
Harris, K.	14Feb
Holt, S. E.	15Feb
Hutchings, G. A.	15Feb
Lord, C.	15Feb
Olphin, H. K.	15Feb
Ellwood, J. R.	15Feb
Hall, L. E.	15Feb
Jones, R.	15Feb
Cobb, R. H.	15Feb
Forster, A.	15Feb
Laithwaite, P.	15Feb
Gutteridge, T. P.	15Feb
Heard, J. F. L.	15Feb
Sykes, A. H.	15Feb
Smith, P. T.	15Feb
Blackett, J. D. J.	15Feb
Bryant, W. H.	15Feb
Brown, A. B. F.	17Feb
Boulind, H. F.	17Feb
Morton, P. F.	17Feb

2730

Beaney, K. J.	17Feb
Robinson, J.	17Feb
Groves, E.	17Feb
Marshall, L.	17Feb
Rogers, H. M.	17Feb
Hopkins, H.	17Feb
Hurst, C.	17Feb
Saunders, G. H.	18Feb
Andrews, S.	18Feb
Elliott, R.	18Feb
Taylor, W.	18Feb
Bagnall-Oakeley, H. K.	18Feb
Dawson, S.	18Feb
Holmes, M.	18Feb
Taylor, L. W.	18Feb
Mitchell, A. P.	18Feb
Large, J. W.	18Feb
Pettley, A. W.	18Feb
Pond, S. E.	18Feb
Wilson, S. C.	18Feb
Yorke-Lodge, N. A. Y.	18Feb
Dallow, W. H.	18Feb
Dickson, H. M.	18Feb
Mason, J. C.	18Feb
Robertson, T.	18Feb
Jones, I. L.	18Feb
Calder, R. B.	19Feb
Lay, F. C.	19Feb
Molony, B. C., *O.B.E., T.D.*	19Feb
Denney, L. E.	19Feb
Copland, C. C.	19Feb
Gould, F. C.	19Feb
Emond, A. T.	19Feb
Stubbs, S.	19Feb
Martin, R. J. E.	19Feb
Peel, A. B.	19Feb
Wardell, G. C.	19Feb
Coles, F. D.	19Feb
Chalmers, W. R.	19Feb
Hewit, R. T.	19Feb
Knoyle, J. T.	19Feb
Lobb, R.	19Feb
Morgan, W. G.	19Feb
Struthers, W. H.	19Feb
Wiseman, C. L.	19Feb
Butler, G. F.	19Feb
McPherson, J.	19Feb
Gilmour, R. E.	19Feb
Greenspan, E. P.	19Feb
Williams, C. F.	19Feb
Gleadle, A. E. C.	19Feb
Victor-Trott, A. R.	19Feb
Mounsey, M. J.	19Feb
Crouch, C. W.	19Feb
Lewis, F. G.	19Feb
Sinclair, J.	20Feb
Readhead, W. K.	20Feb
Potten D. S.	20Feb
Paterson, G. R. I.	20Feb
Hawke, G.	20Feb
Fletcher, A.	20Feb
Standen, A. O.	20Feb
Martin, J. W.	20Feb
Sharp, J. R. E.	20Feb
Robinson, C. E.	20Feb
Davies, C.	21Feb
Gibson, G. C.	21Feb
Jacobs, E. J., *M.C.*	21Feb

2731

Pickles, H.	21Feb
Richards, I. G.	21Feb
Rolfe, H.	21Feb
Vahstone, H.	21Feb
Marsden, H. W.	21Feb
Ellerton, R.	21Feb
Isherwood, C.	21Feb
Baker, R. A.	21Feb
Moore, W. W. T.	21Feb
Chanter, E. W.	21Feb
Arnott, M. J.	21Feb
Vernon, C. G.	21Feb
Taylor, R. J. T.	21Feb
West, W. J.	21Feb
Western, F. E.	21Feb
Bell, A.	21Feb
Heyes, F. G. L.	21Feb
Chegwidden, H. W.	21Feb
Parsons, F. R.	21Feb
Ecclestone, A. E.	22Feb
Harris, B. F. D.	22Feb
Peterson, A. F.	22Feb
Hodge, E. J.	22Feb
Peacop, E.	22Feb
Clarke, L. B.	22Feb
Burkitt, R. W.	22Feb
Haynes, J. K.	22Feb
Griffiths, D. F.	22Feb
Moss, J. R. N.	22Feb
Sparkes, W. H.	22Feb
Hudson, J.	22Feb
Williams, T. T.	22Feb
Jones, W. E.	22Feb
Blackburn, G. W.	22Feb
Cormack, W. A. S.	22Feb
Sergeant, T.	23Feb
Copeland, S. P.	23Feb
Potter, G. F. H.	23Feb
Davies, E. H.	24Feb
Thorp, J. P.	24Feb
Stevens, P. A. S.	24Feb
Allenby, S.	24Feb
England, A.	24Feb
Early, C.	24Feb
Phare, E. D.	24Feb
Jones, J.	24Feb
Clancey, J. C.	24Feb
Ford, E. L.	24Feb
Randle, O. E.	24Feb
Semper, W. H.	24Feb
Stansfield, F.	24Feb
Rees, P. H.	24Feb
Oxley, H.	25Feb
Smith, W.	25Feb
Hodson, J. D.	25Feb
Learmond, A.	25Feb
Payne, H. G.	25Feb
Pegg, J. S.	25Feb
Rountree, H. W.	25Feb
Underwood, F.	25Feb
Hopkins, H. S.	25Feb
Maunsell, F.	25Feb
Thorning, W. B.	25Feb
Adam, T. C. C.	25Feb
Spoonley, H. K.	25Feb
Stanley, A. C.	25Feb
Wills, C. L.	25Feb
Ferens, H. C.	25Feb
Harcourt, S. E. H.	25Feb

2732

Pilot Officers
—contd.

Beevers, F., *M.M.*	25Feb
Jarratt, E.	25Feb
Murray, A.	25Feb
Hendy, A. W. V.	25Feb
Greep, G. H.	25Feb
McCarroll, A. B.	25Feb
Harvey, A.	26Feb
Lester, R. E.	26Feb
Bray, A.	26Feb
Kernutt, L. W. M.	26Feb
Houseman, J. W.	26Feb
Knight, A. T.	26Feb
Yarwood, T. McC.	26Feb
Brewin, J. L.	26Feb
Gough, H.	26Feb
Pitt, R. B. *C.B.E., M.C., T.D.*	26Feb
Ragg, T. F. A.	26Feb
Carnegie, R. T.	26Feb
Durant, B.	27Feb
Howlett, A. H.	27Feb
Jackson, C. N.	27Feb
Kendall, E. S.	27Feb
Matthews, W. E.	27Feb
Reynolds, K. G.	27Feb
Smallwood, A. McN.	27Feb
Stace, H. J. B.	27Feb
Williams, E.	27Feb
Cottrill, J. R.	27Feb
Sheppard, A. B.	27Feb
Cox, L. M.	27Feb
Fellowes, C. D.	27Feb
Allan, H.	27Feb
Jackson, F. W.	27Feb
Prescott, E. L.	27Feb
Sharpe, S. H.	27Feb
Allan, W.	27Feb
Burns, T. H.	27Feb
Cathcart, J. H.	27Feb
Hay, R.	27Feb
Siddall, R.	27Feb
Catton, G. A.	27Feb
Connolly, J. S.	27Feb
Smith, N. C.	27Feb
Shakespeare, J. J.	27Feb
Bray, B. S.	27Feb
Barnshaw, J. S.	27Feb
Lees, J.	27Feb
Freeman, A. M.	27Feb
Britnor, L. E.	28Feb
Chadder, A. H.	28Feb
Filsell, A. E.	28Feb
Grattan-Guinness, G. H.	28Feb
Stoddard, T. L.	28Feb
Hall, J.	28Feb
Headley, H. B.	28Feb
Allin, A. F.	28Feb
Gill, E. T.	28Feb
Hurley, W. E.	28Feb
Mattocks, J.	28Feb
Darwent, A. S.	28Feb
Hancock, J, O.	28Feb

2733

Kirkpatrick, D.	28Feb
Robinson, E. H.	28Feb
Stephenson, F.	28Feb
Bradford, H. J.	28Feb
Hall, W.	28Feb
Sargeant, C.	28Feb
Smetten, E. G.	28Feb
Courtney, S. J.	28Feb
James, T. H.	28Feb
Miall, W. C.	28Feb
O'Connell, P. J.	28Feb
Pearson, E. H.	28Feb
Rimmer, J. M.	28Feb
Bethune, C. M.	28Feb
Graely, J. W.	28Feb
Tricker, R. W.	28Feb
Forrester, D. R.	28Feb
Griggs, F. J.	28Feb
Morgan, R. B.	28Feb
Rutherford, F. H. S.	28Feb
Crack, G. C.	28Feb
Garratt, H. G.	1Mar
Johnson, W. T. W.	1Mar
Rawlings, J. M. F. V	1Mar
Griffiths, A.	1Mar
Nunan, T. H.	1Mar
Roberts, H. G.	1Mar
Stevenson, T.	1Mar
Wollard, R. P.	1Mar
Hearley, M. J. G.	1Mar
Pogmore, W. T.	1Mar
Rees, R. H.	1Mar
Reffell, A. H.	1Mar
Bassett, W. T.	1Mar
Collins, R. B.	1Mar
Smith, G. S.	1Mar
Abey, J. D.	1Mar
Adamson, W.	1Mar
Burr, G. B.	1Mar
Richardson, D. D.	1Mar
Riddell, R. J.	1Mar
Chalmers, G. MacG.	1Mar
Pleasants, O. F. W.	1Mar
Woollard, B. B.	1Mar
Hyde, L. T.	1Mar
Dazeley, A. H.	1Mar
Gomersall, R. L.	1Mar
Husband, F. T.	1Mar
Jones, J. H.	1Mar
Longhurst, A.	1Mar
Holland, S. H.	2Mar
Chatterton, R.	3Mar
Hanna, D.	3Mar
Willson, A. N.	3Mar
Smith, A. J.	3Mar
Birch, J.	3Mar
Jamison, W. B.	3Mar
Leach, H. R.	3Mar
Maguire, J. J.	3Mar
Marshall, R. K.	3Mar
Pitt, A. E.	3Mar
Roberts, J. L.	3Mar
Thompson, G. R.	3Mar
Webb, W. J.	3Mar
Wood, C. W.	3Mar
Baker, G. F.	3Mar
Bennett, T., *D.C.M.*	3Mar

2734

Blackwell, H. J.	3Mar
Le Feuvre, E. F.	3Mar
MacLeod, K.	3Mar
Pask, K.	3Mar
Walker, J. S.	3Mar
Rees, L.	3Mar
Smyth, J. J.	3Mar
Yorke, G.	3Mar
Collier, R. A.	3Mar
Johnson, B. S.	3Mar
Smith, F. L. G.	3Mar
Cox, J. P.	3Mar
Hind, A. R.	3Mar
Scott, W. J.	3Mar
Turberville, A	3Mar
Wormald, S.	3Mar
Harper, H. W.	3Mar
Noad, R. W.	3Mar
Frazer, G. E.	3Mar
Wilks, G. C. L.	3Mar
Bruerton, W. H.	3Mar
Onley, H. F.	3Mar
Warren, H. G.	3Mar
Aston, W. L.	3Mar
Leonard, C. H.	3Mar
Parkes, J. A.	3Mar
Willmore, M. O.	3Mar
Gibb, W. J.	3Mar
Ruber, E. L.	3Mar
Morgan, F. G.	3Mar
Anderson, J.	4Mar
Alpin, S. W. H.	4Mar
Biddle, W. C.	4Mar
Bond, C. H. P.	4Mar
Curtis-Wilson, W. T.	4Mar
Davies, J. G.	4Mar
Deacon, H. L.	4Mar
Dean, T.	4Mar
Dickson, W. F.	4Mar
Harrison, R. E.	4Mar
Francis-Stead, H. E.	4Mar
Gregory, M. V.	4Mar
Hume, F. J.	4Mar
Ingleby, J. A.	4Mar
Jones, W. R.	4Mar
Lane, C. F.	4Mar
Latimer, J. L.	4Mar
Laverty, A. H.	4Mar
Mackay, V. P.	4Mar
Marchant, D. H. J.	4Mar
Melbourne, R. W. L.	4Mar
Murray, C. W., *D.F.C.*	4Mar
Pyke, H. M.	4Mar
Quinton, J.	4Mar
Rust, S. P.	4Mar
Smart, R. C.	4Mar
Sumner, R. T.	4Mar
Thorp, C. H.	4Mar
Viccars, G.	4Mar
Walker, A.	4Mar

2735

Pilot Officers
—contd.

Walkerdine, H. J., *M.C.* 4Mar
Watts, J. W. 4Mar
Weir, C. H. 4Mar
Yates, C. A. N. 4Mar
Austin, F. 4Mar
Branston, W. H. M. 4Mar
Morgan, T. 4Mar
Sedgwick, A. P. 4Mar
Taggart, C. W. M. 4Mar
Cossar, K. B. G. 4Mar
Harden, C. G. S. 4Mar
Lister, J. B., *T.D.* 4Mar
MacAndrew, R. M. 4Mar
Biggs, R. L. 4Mar
Vanner, P. R. 4Mar
Elliott, W. 4Mar
Crowe, W. H. 4Mar
Hayes, H. W. 4Mar
Hutchison W. R. 4Mar
Bailey, L. B. 4Mar
Stephenson, C. W. 4Mar
Cowell, C. L. 4Mar
Dobson, A. S. 4Mar
Glover, W. E. 4Mar
Halliwell, J. F. S. 4Mar
Hammond, E. A. H. 4Mar
Harrison, J. 4Mar
McInnes, J. W. 4Mar
Warren, W. J. 4Mar
Brooks, C. 4Mar
Hicks, D. C. 4Mar
Norman, S. 4Mar
Boyd, E. H. 4Mar
Collingwood-Hall, A. E. 4Mar
Dickie, G. B. 4Mar
Harrison, A. T. 4Mar
Gooding, C. R. 4Mar
Sanderson, T. 4Mar
Rae, J. S. 4Mar
Sutcliffe, N. 4Mar
Weston, G. H. 4Mar
Jones, T. W. 4Mar
Bryant, J. J. 4Mar
Kerswell, G. 4Mar
Thorpe, A. 4Mar
Casson, A. H. 4Mar
Shaw, C. E. 4Mar
Catling, M. A. H. 4Mar
Meachem, F. R., *M.C.* 5Mar
Meyer, R. J. O. 5Mar
Newbury, N. F. 5Mar
Barnett, G. G. 5Mar
Burgess, A. C. 5Mar
Mansfield, A. G. 5Mar
Meldon, J. S. 5Mar
Tooley, H. V. 5Mar
Lamb, C. 5Mar
MacDonald, W. O. 5Mar
Cooke, J. C. 5Mar
Jones, H. H. 5Mar
Jones, E. 5Mar

2736

Stevenson, W. S. 5Mar
Tearle, L. G. 5Mar
Jeffery, F. D. C. 5Mar
Summers, J. 5Mar
Thomson, R. 5Mar
Ross, J. 5Mar
Whiteside, J. R 5Mar
McCrea, W. H. 6Mar
Chapman, E. H. 6Mar
James, R. 6Mar
Rigby, D. 6Mar
Clouting, S. F. 6Mar
Fox, S. A. 6Mar
Gillies, J. F. 6Mar
Harden, H. 6Mar
Hutchings, W. 6Mar
Lark, R. J. 6Mar
Browne, W. J. 6Mar
Gilmore, G. R. 6Mar
Howie, T. L. 6Mar
Linsday, E. M. 6Mar
Roulston, J. R. 6Mar
Barnes, W. W. 6Mar
Pond, W. C. 6Mar
Andrews, R. J. 6Mar
Campbell, A. 6Mar
Clarke, A. E. 6Mar
Edsor, E. D. R. 6Mar
Tomkys, W. A. 6Mar
Barlow, E. A. 6Mar
Fletcher, T. 6Mar
Unwin, P. C. 6Mar
Myles, G. S. 6Mar
McNeil, F. F. 6Mar
Paul, G. 6Mar
Edwards, J. A. 6Mar
Fitton, J. 6Mar
McIlbagger, D. S. 6Mar
Wotherspoon, R. 6Mar
Bevan, N. J. 6Mar
Marr, J. B. 6Mar
Campbell, A. V., *C.B.*, *D.S.O.*, *M.V.O.* 6Mar
Davies, N. 6Mar
Henderson, J. M. 6Mar
Bullick, T. C. S. 7Mar
Gilkes, C. H. 7Mar
Gordon, E. B. 7Mar
Havis, J. E. 7Mar
McCreadie, D. 7Mar
O'Brien, K. T. 7Mar
Booth, J. R. N. 7Mar
Petty, R. 7Mar
Pinton, C. W. 7Mar
Dumbell, S. 7Mar
Jones, H. O. 7Mar
Houston, G. F. 7Mar
Jones, E. 7Mar
Matthews, R. H. 7Mar
Potter, G. J. R. 7Mar
Wardle, K. L. 7Mar
Harper, V. M. 7Mar
Arnold, D. 7Mar
Pickles, T. H. 7Mar
Garbett, W. 7Mar
Willott, F. 7Mar
Brierley, A. 7Mar

2737

Gaukroger, J. S. 7Mar
Mackereth, J. 7Mar
Barker, F. 7Mar
Moore, C. H. 7Mar
Rees, H. S. 7Mar
Harrop, E. R. 7Mar
Jones, T. 7Mar
Clarke, G. R. M. 7Mar
Hawley, F. L. 7Mar
Evans, W. H. 7Mar
Herriot, J. A. 7Mar
Crosthwaite, A. 7Mar
Brown, D. 7Mar
McComish, W. 7Mar
Whebie, B. S. 7Mar
Borthwick, R. 8Mar
Branson, W. M. T. 8Mar
Bruce, A. H. 8Mar
Coombes, R. E. M. 8Mar
Fairchild, J. H. 8Mar
Firmin, A. E. 8Mar
Flowerdew, A. L. 8Mar
Fluck, W. H. 8Mar
Forrest, J. E. 8Mar
Grant, D. 8Mar
Herron, J. A. 8Mar
Holburn, J. 8Mar
Kelsey, W. E. 8Mar
MacAdam, R. W. 8Mar
Macdonald, J. W. 8Mar
McManus, M. 8Mar
Marshall, C. E. 8Mar
Mosby, J. E. G. 8Mar
Neil, R. 8Mar
Nursey, H. J. 8Mar
Parrish, E. J 8Mar
Price, A. J. 8Mar
Purser, A. H. 8Mar
Ranson, A. N. S. 8Mar
Rice, A. A. 8Mar
Shanks, J. 8Mar
Smith, C. B. 8Mar
Steward, A. W. 8Mar
Tutt, C. P. 8Mar
Willows, G. H. 8Mar
Barnes, G. A. J. 8Mar
Bowles, C. 8Mar
Ellement, T. H. 8Mar
Flint, E. A. 8Mar
Parkin, J. 8Mar
Thompson, E. C. 8Mar
Trickey, J. H. 8Mar
Winter, E. L. 8Mar
Bursnall, A. W. 8Mar
Knight, W. E. 8Mar
Wilson, J. W., *M.C.* 8Mar
Westcott, W. 8Mar
Green, J. W. E. 8Mar
Lloyd, G. T. 8Mar
Barnes, A. W. 8Mar
Frost, C. E. 8Mar
Adams, T. A. 8Mar
Bostock, J. F. 8Mar
Knott, P. C. 8Mar
Monkman, A. 8Mar
Pine, F. C. 8Mar
Swaine, K. B. 8Mar
Clark, B. E. 8Mar

2738

Pilot Officers
—contd.

Grange, R. M. D.	8Mar
Fry, A. H.	8Mar
Thresher, C.E.W.	8Mar
Privett, J.	8Mar
Samuels, A.	8Mar
Slack, A. E.	8Mar
Cleasby, A. J.	8Mar
Fletcher, E.W., *D.F.C*	8Mar
Pearce, E. F.	8Mar
Creek, F. N. S., *M.C*	9Mar
Crossley, F. F.	9Mar
Davies, A.	9Mar
Glading, W. W.	9Mar
Hills, O. F.	9Mar
Howe, H.	9Mar
Nangle, H. P.	9Mar
Perkins, H. A. C.	9Mar
Scott, J. F.	9Mar
Williams, F. T.	9Mar
Wilson, O.	9Mar
Saul-Brown, G. M.	9Mar
Malone, J.	9Mar
Baker, H. J.	9Mar
Stott, H. C.	9Mar
Wright, L.	9Mar
Farr, B. A.	10Mar
Gooderson, A. R.	10Mar
Lyness, R. C.	10Mar
Sleep, H. W.	10Mar
Thrasher, S. F.	10Mar
Watts, A. H.	10Mar
Allen, R. T.	10Mar
Farmery, J.	10Mar
Pond, H. B.	10Mar
Milne, G.	10Mar
Lewis, R. L.	10Mar
Wade, C.	10Mar
Davis, E. B.	10Mar
Evans, D. C.	10Mar
Holmes, R.	10Mar
McCoubrey, J.	10Mar
Pratt, W. L. C.	10Mar
Ritchie, J.	10Mar
Wilkinson, H. C.	10Mar
Young, G. McL.	10Mar
Bell-Jones, R.	10Mar
Burnell, N. H.	10Mar
Cross, J.	10Mar
Cummings, R.	10Mar
Darlington, E. B.	10Mar
Thomas, R. R.	10Mar
Troup, J. W.	10Mar
Watson, H. F.	10Mar
Burness, A. G.	10Mar
Harris, A. G.	10Mar
Gleave, G.	10Mar
MacNamara, E. F.	10Mar
Rowbottom, A.	10Mar
Appleby, R. E.	10Mar
Crawford, F.	10Mar
Fowler, A.	10Mar
Lodge, A.	10Mar
Whitelaw, W. S.	10Mar
Dennis, W T.	10Mar
Fella, M. B.	10Mar
Isaac, I. L.	10Mar

2739

Prosser, E. K.	10Mar
Baxter, A. H.	10Mar
Jacobs, P. R.	10Mar
Cockin, W. H.	10Mar
Knaggs, J. H.	10Mar
Tyler, F.	11Mar
White, G. T.	11Mar
Mellanby, K.	11Mar
Pattison, C. A.	11Mar
Tait, L.	11Mar
Towell, J. H.	11Mar
Barrett, W.	11Mar
Girling, G. F. H.	11Mar
McDiarmid, D. J.	11Mar
Smith, W. E. S.	11Mar
Turner, G.	11Mar
O'Brien, P. P.	11Mar
Castle, J. G. T.	11Mar
Jones, L.	11Mar
Lord, J.	11Mar
Marriott, H. G.	11Mar
O'Neill, A. C.	11Mar
Whitmarsh, A. J., *D.S.O. M.C.. T.D.*	11Mar
Neilson, W. T.	11Mar
Booth, G. R.	11Mar
Paternoster, W. J. Macd.	11Mar
Jones, E. D. C.	11Mar
Copeland, F.	12Mar
Mawby, N. J.	12Mar
Rose, A. E.	12Mar
Taylor, L. R.	12Mar
Davies, W. H.	12Mar
Vine, S. G. J.	12Mar
Price, C. T.	12Mar
Whitcutt, F. B.	12Mar
Allen, R.	12Mar
Monte, L. B.	12Mar
Bent, C. J.	12Mar
Butler, C. C. F.	12Mar
Hugh, A. E.	12Mar
Porter, J.	12Mar
Woolley, J.	12Mar
Faulkner, W. V.	12Mar
Molyneux, J. C.	12Mar
Cubberley, J. H.	12Mar
Williams, H. T.	12Mar
Leahy, P. J.	12Mar
Mace, C. T.	12Mar
Adamson, A. B.	12Mar
Brown, G. S.	12Mar
Grange, J. A. D.	12Mar
James, D. W.	12Mar
Ludlow, H. G.	12Mar
Maples, B. A.	12Mar
Nest, H. C.	12Mar
Nobbs, C. G.	12Mar
Porteous, R. H.	12Mar
Stamp, F. A.	12Mar
Dunn, T.	12Mar
Henderson, G. G.	12Mar
Potter, A. N.	12Mar
Brice, H. H. W.	12Mar
Ballantyne, H.	12Mar
Leitch, S. R.	12Mar

2740

Martin, R. A.	12Mar
Dewes, H. J. S.	12Mar
Duck, R. H.	12Mar
Jones, E. E.	12Mar
Lemin, C. E.	12Mar
Parslow, L. C.	12Mar
Jones, W. H.	12Mar
McDonald, F.	12Mar
Thompson, C. J.	12Mar
Treen, W. C., *D.F.C., D.C.M.*	12Mar
Gill, H. M.	12Mar
Spiers, A. McL.	12Mar
Walier, H. R.	12Mar
Miller, C.	12Mar
Swift, S. G. B.	12Mar
Turvey, F. A.	12Mar
Thompson, W. G.	12Mar
Kent, L.	12Mar
Day, F. P.	12Mar
Peal, E. R., *C.B.E., D.S.C.*	13Mar
Rigby, W.	13Mar
Machin, R. S.	13Mar
Bilson, W. R.	13Mar
Cant, E.	13Mar
Smith, F. M.	13Mar
Sands, S. E.	13Mar
Nicholas, I. J.	13Mar
Wright, A G.	13Mar
Wright, F.	13Mar
Bramall, E. J. N.	14Mar
Hecker, W. R.	14Mar
Walters, D. W.	14Mar
Williams, E. N.	14Mar
Lister, A. K.	14Mar
Gaylard. N. S.	14Mar
Inward, S. F.	14Mar
Bonner, W. J.	14Mar
Dearden, A. J.	14Mar
Edwards, G. R.	14Mar
MacIntyre, D. E.	14Mar
McMorran, J.	14Mar
Smith, A. E.	14Mar
Clarke, H. H.	14Mar
James, G. D.	14Mar
Turner, J. W.	14Mar
Porter, B. G.	14Mar
Dingle, A. E.	14Mar
Herbert, W. F.	14Mar
Miller, O. E.	14Mar
Moss, J. O.	14Mar
Markham, P.	14Mar
Ainscow, R.	14Mar
Shepherd, E.	14Mar
Hargreaves, T.	14Mar
Sylvester, S. S., *M.M.*	14Mar
Yeo, W. M.	14Mar
Jenkin, E. H.	14Mar
Baker, W.	15Mar
Bennett, G. L.	15Mar
Bentley, H. H.	15Mar

2741

Pilot Officers
—contd.

Bradbury, A. C.	15Mar
Catterson, C.	15Mar
Cooper, S.	15Mar
Dain, C.	15Mar
Edmunds, M. H.	15Mar
Heath, G. H.	15Mar
Leaning, R. L.	15Mar
McDonald, D.	15Mar
Mitchell, H.	15Mar
Preston, A. H.	15Mar
Raynes, E. C.	15Mar
Young, J. C.	15Mar
Collinson, J. A.	15Mar
Todd, W. H.	15Mar
Carter, A. H.	15Mar
Jackson, M. L.	15Mar
Schofield, S. E.	15Mar
Wright, C. W.	15Mar
Sutherland, R. M.	15Mar
Wheeler, G. E.	15Mar
Cutter, A.	15Mar
Lee, G. S.	15Mar
Williams, W. H.	15Mar
Barnes, F.	15Mar
Cromack, B.	15Mar
James, W. P.	15Mar
MacPherson, G. A. H.	15Mar
Rodway, A. S. G.	15Mar
Smith, E. F.	15Mar
Steer, A. E., *D.F.M.*	15Mar
Badman, K. T.	15Mar
Gabriel, W. J.	15Mar
Lewis, L.	15Mar
Redmore, W. D.	15Mar
Talbot, N. A.	15Mar
Wallhead, H.	15Mar
Cleveland, A.	15Mar
Fordham, H. A.	15Mar
Harry, R. T.	16Mar
Edwards, L., *A.F.C.*	16Mar
Thomas, W. D.	17Mar
Butcher, N. F. H.	17Mar
Davis, H. J.	17Mar
Flewitt, H. P. P.	17Mar
Goulding, C.	17Mar
Slow, F. L. W.	17Mar
Jepson, J. C.	17Mar
Quarterman, S. H.	17Mar
Ward, J. C.	17Mar
Arkieson, J. E.	17Mar
Cunningham, J. A.	17Mar
Duckworth, A.	17Mar
Joslin, C.	17Mar
Perrin, S. A.	17Mar
Richards, T. T.	17Mar
Sugden, W.	17Mar
Tanner, F. A.	17Mar
Turner, H.	17Mar
Nightingale, J. L.	17Mar
Brabner, S. A., *D.F.C.*	17Mar

2742

Christie, H. L.	17Mar
Dale, J. K.	17Mar
Walker, N. L.	17Mar
Hughes-Thomas, M.	17Mar
King, D. W.	17Mar
Mann, G. T.	17Mar
Talbot, H. A.	17Mar
Battersby, A. H.	17Mar
Butterworth, A. L.	17Mar
Latham, R.	17Mar
Livesley, J.	17Mar
Messenger, P. T.	17Mar
Pinchen, S. H.	17Mar
Darby, H. F.	17Mar
Ellis, A. G.	17Mar
Handscomb, E. C. G.	18Mar
Holmes, J. W.	18Mar
Strugnell, J. A.	18Mar
Yapp, W. B.	18Mar
Halliwell, H. F.	18Mar
Hodge, E. D.	18Mar
Jenkins, I. G.	18Mar
Radford, C. G.	18Mar
Wood, B. G. J.	18Mar
Cooper, A. F,	18Mar
Jones, J. A.	18Mar
Barnes, A.	18Mar
Greenlees, J. McC.	18Mar
Ley, A. J.	18Mar
Wilkinson, T.	18Mar
Chamberlain, J. A.	18Mar
Cornwall, F.	18Mar
Elton, D. J.	18Mar
McLeod, A.	18Mar
Rycroft, H. C.	18Mar
Shimmin, E. L.	18Mar
Sykes, E. C.	18Mar
Tarrant, G. T. P.	18Mar
Thomas, J. W.	18Mar
Mailer, J.	18Mar
Waterson, A.	18Mar
Williams, D. J.	18Mar
Chisman, E. C.	18Mar
Moore, J. T.	18Mar
Chantrell, E. S.	18Mar
Miley, R. H.	18Mar
Newall, W. S.	18Mar
Quail, J. M., *D.S.M.*, *A.F.M.*	18Mar
Rosenberg, W.	18Mar
Russell, A.	18Mar
Swift, W.	18Mar
Wilson, M. C.	18Mar
Harrison, G. E.	18Mar
Taylor, G. E.	18Mar
Lessells, J.	18Mar
Tippett, F. H.	18Mar
Wilson, W.	18Mar
Webster, D. E.	18Mar
Wright, H. P.	18Mar
Thomas, A. W.	19Mar
Whimster, D. C.	19Mar
Stirrup, V. J.	19Mar
Hill, A.	19Mar
Harding, G. A.	19Mar
Tunn, T. H.	19Mar
Exton, R. G.	19Mar
Atkinson, A. W.	19Mar
Coster, V. B.	19Mar
Cooper, J. C.	19Mar

2743

Lowing, L. L.	19Mar
Clarke, C. J.	19Mar
Cowie, G. A.	19Mar
Dewar, D. D.	19Mar
Jones, W. H.	19Mar
Kelso, T. M.	19Mar
Mercer, N. S.	19Mar
Muir, J.	19Mar
Raffle, D. J.	19Mar
Spowart, T.	19Mar
Thoms, J. S.	19Mar
Wright, T. L.	19Mar
Allen, M. D.	19Mar
Evans, R. B.	19Mar
Rushton, J. N.	19Mar
Dale, E.	19Mar
Stidolph, H. S.	19Mar
Bailey, A. H. P.	19Mar
Berry, S.	19Mar
Brewitt, F. H.	19Mar
Abraham, H. S.	19Mar
Pratt, A.	19Mar
Dalzell, T. H.	19Mar
Marshall, F. D.	19Mar
Mowatt, J. C.	19Mar
Rice, C. H.	19Mar
Griffin, J.	19Mar
Robinson, P. H., *M.C.*	20Mar
Lewis, E. G.	20Mar
Morgans, J. G.	20Mar
Rowland, T. H.	20Mar
Beams, R. H.	20Mar
Ambler, F. W.	20Mar
Evans, W. P.	20Mar
Lawson, W. C. H. E.	20Mar
Manners, G.	20Mar
Partridge, W. E.	20Mar
Smith, L. G.	20Mar
Arkinstall, A.	20Mar
Mahon, P.	20Mar
Middle, G. F.	20Mar
Smith, H. I. O.	20Mar
Bailey, J. H.	20Mar
Beck, C. A.	20Mar
Fuller, G. C. D.	20Mar
Holmes, G. A.	20Mar
Rowe, L. H., *D.F.M.*	20Mar
Sharp, A.	20Mar
Mason, A. G.	20Mar
Sydenham, W. B.	20Mar
Darbey, A.	20Mar
Reid, W.	20Mar
Vennard, H. R.	20Mar
Vickers, J. B.	20Mar
Atkinson, J. A.	20Mar
Proudlove, H.	20Mar
Webb, F. T.	20Mar
Allen, E.	20Mar
Sutherland, W.	20Mar
Glenny, M. J.	20Mar
Gleave, J. E.	20Mar
Spendlove, K. G.	20Mar
Davis, H. P.	20Mar
Mobley, F. J.	20Mar
Addison, F.	21Mar
Duke, W. G. E.	21Mar
Eadie, J. Y.	21Mar
Gibson, A.	21Mar
Henderson A.	21Mar

2744

Pilot Officers
—contd.

Lane, H. J.	21Mar
Makin, F.	21Mar
Midgley, A.	21Mar
Smith, A.	21Mar
Todd, A. F. A.	21Mar
Turner, J. E. S.	21Mar
Todd, F. H.	21Mar
Westwater, C. H.	21Mar
Jones, T.	21Mar
Davey, H.	21Mar
Edwards, C. R. N.	21Mar
Hore, H. H.	21Mar
Humpheryes, A. S.	21Mar
Bourton F. E.	21Mar
Lindley, J. R.	21Mar
Perfect, S. V.	21Mar
Poynton, A.	21Mar
Robinson, E. R.	21Mar
Sargeant, H. J.	21Mar
Styles, L. J.	21Mar
Tillotson, S.	21Mar
Borrett, C. A. B.	21Mar
Diamond, W. E. B.	21Mar
Enders, C. H.	21Mar
Leaker, S.	21Mar
Rundle, J. V. E.	21Mar
Vickery, J. C.	21Mar
Bate, R. N.	21Mar
Bowman, C. A. M.	21Mar
Green, T. E. T. K.	21Mar
Holden, H. G.	21Mar
Slater, R.	21Mar
Weir, W. J.	21Mar
Jacob, G. H. L.	21Mar
Renshaw, A. C.	21Mar
Green, J.	21Mar
Hyde, F. A.	21Mar
Stokes, R.	21Mar
Noseworthy, C.A.P.	21Mar
Prosser, E.	21Mar
Calder, C. W.	21Mar
Cross, W.	21Mar
Slater, R.	21Mar
Cudemore, J. R.	22Mar
Hyslop, C. M.	22Mar
Jones, S.	22Mar
Moore, E. W.	22Mar
Sutherland, J. G.	22Mar
Turton, A. E.	22Mar
Vedy, L. G.	22Mar
Linnit, C. F.	22Mar
Buck, W. E.	22Mar
Deeley, L. N.	22Mar
Burch, J. C.	22Mar
Broomhall, C.	22Mar
McKechney, R. C.	22Mar
Mangham, G. O.	22Mar
Hosier, F. H.	22Mar
Cameron, N. R. S.	22Mar
MacLaren, T.	22Mar
Bispham, C.	22Mar
Peters, F.	22Mar
King, R. J.	22Mar
Forsyth, A. F.	23Mar

2745

Hodges, A. E.	23Mar
Hunt, T. J.	23Mar
Lloyd, R. J.	23Mar
Mander, E. H.	23Mar
Nunn, S. C.	23Mar
Pirie, J. W.	23Mar
Powell, T. L.	23Mar
Thomas, M. W.	23Mar
Allan, G. F.	23Mar
Smale, E. W. G.	23Mar
Burgis, H. C.	23Mar
Anderton, R. S.	24Mar
Arnold, R. W.	24Mar
Boucher, N.	24Mar
Budleigh, K.	24Mar
Carter, S. V.	24Mar
Frizell, J. B.	24Mar
Goodfellow, A. W.	24Mar
Hall, G. A. W.	24Mar
Ingles, A. R.	24Mar
Jeffery, A. J. W.	24Mar
Miller, J. C. K.	24Mar
Nicol, J. Macl.	24Mar
Rushton, J. V.	24Mar
Tester, E. A.	24Mar
Jeanes, F. J.	24Mar
Miller, A. A.	24Mar
Edwards, K. H. R.	24Mar
Hulme, J.	24Mar
Parson, W. G.	24Mar
Cook, J. J.	24Mar
Newhan, E. C.	24Mar
Akhurst, S. A.	24Mar
Catchpole, N. McD.	24Mar
Macdonald, J. A.	24Mar
MacKerron, H. G.	24Mar
Orr, R. J. E.	24Mar
Tosh, N. D. F.	24Mar
Widocks, L. C.	24Mar
Brady, F.	24Mar
Dunn, M. W.	24Mar
Fryer, W. H.	24Mar
Goundry, H. B.	24Mar
Hurst, J.	24Mar
Jones, R. L.	24Mar
Pointer, G. R.	24Mar
Ramsell, B.	24Mar
Walker, W. C.	24Mar
Dyer, H. J. H.	24Mar
Edwards, J. D.	24Mar
Fishwick, J.	24Mar
Hunt, A. H.	24Mar
Large, E. J. C.	24Mar
Scales, W. T.	24Mar
Bailey, H.	24Mar
Bamford, F.	24Mar
Clough, P. N.	24Mar
Cone, F. S. B.	24Mar
Davies, H. W.	24Mar
Glassey, T. A.	24Mar
Griffiths, H. C.	24Mar
Hass, S.	24Mar
Holt, A.	24Mar
Irwin, K. T.	24Mar

2746

Jones, H.	24Mar
Lee, R. M.	24Mar
Miller, C. C.	24Mar
Morris, F. G.	24Mar
Potter, F. D.	24Mar
Reilly, J. A.	24Mar
Ruddy, J.	24Mar
Walker, W. S.	24Mar
Wild, E. E.	24Mar
Wright, A. S.	24Mar
Bell, H. S.	24Mar
Browne, C. R.	24Mar
Craddock, H.	24Mar
Gorse, H. J. L.	24Mar
Hill, A. E.	24Mar
Kenworthy, P.	24Mar
Lomax, A. S.	24Mar
Vickers, E.	24Mar
Weeks, F. N.	24Mar
Wilson, E.	24Mar
Worthington W. K.	24Mar
Crosthwaite, A. R.	24Mar
Cunningham, P.	24Mar
Denham, E. W.	24Mar
Edge, J. H.	24Mar
Fallows, J.	24Mar
Hazeldine, H.	24Mar
Muirhead, W.	24Mar
Shillinglaw, R.	24Mar
Thorpe, R. M.	24Mar
Eyers, J.	24Mar
Hastie, H. E.	24Mar
Jefferson, C. E.	24Mar
McNarmara, J.	24Mar
Thornton, E. J.	24Mar
Towers, A.	24Mar
Wiseman, R. L.	24Mar
Leckie, A.	24Mar
Wood, R. S.	24Mar
Slater, J. H.	24Mar
Orton, J.	24Mar
Alexander, J. B.	24Mar
Gibbons, E. S.	24Mar
Hadkins, V. R.	25Mar
Hall, W. J.	25Mar
Horner, J. H. C.	25Mar
Jones, I.	25Mar
Launder, W. A. W.	25Mar
Lister, H.	25Mar
Price, F. R.	25Mar
Wharmby, J. H.	25Mar
Wiles, K. G.	25Mar
Wood, E. S.	25Mar
Caff, W. R. M.	25Mar
Davies, H. J.	25Mar
Imeson, K. R.	25Mar
Lovett, A. E.	25Mar
Pearce, G. C.	25Mar
Penney, A. C.	25Mar
Reynolds, F.	25Mar
Spensley, L. R.	25Mar
Williams, J. D. B.	25Mar
Bishop, G. W.	25Mar
Townend, A. C.	25Mar
Chapman, O. P.	25Mar
Darby, R. B.	25Mar

2747

Pilot Officers
—contd.

Harrop, T. A. 25Mar
Sutherland, H. 25Mar
Baragwanath, W. E. 25Mar
Harlow, W. A. 25Mar
Hedden, A. S. 25Mar
Hurlock, J. J. 25Mar
Mangham, F. R. 25Mar
Northing, G. H. 25Mar
Scott, G. 25Mar
Stock, R. 25Mar
Tarras, G. H. 25Mar
Yates, C. F. 25Mar
Gowland, R. R. 25Mar
Hopes, F. W. 25Mar
O'Loghlen, A. L. 25Mar
Pearce, F. L. 25Mar
Thomas, E. R. 25Mar
Watson, W. 25Mar
Appleyard, H. E. 25Mar
Aulagnier, F. C. 25Mar
Ball, C. 25Mar
Carr, L. A. G. 25Mar
Gott, W. 25Mar
Lacy, F. 25Mar
Wood, F. G. 25Mar
Bartrop, H. La C. 25Mar
Don, J. S. A. 25Mar
Griffith, E. N. 25Mar
Holland, C. B. 25Mar
Hosking, F. 25Mar
Jewells, A. 25Mar
Mansfield, D. H. 25Mar
Welton, G. 25Mar
Bewes, A. G. 25Mar
Hucks, C. W. 25Mar
Eley, W. J. 25Mar
Newberry, G. H. 25Mar
Norris, H. 25Mar
Reed, P. 25Mar
Clarke, N. V. 25Mar
Marriner, A. 25Mar
Vannan, W. 25Mar
Wallace, N. E. 25Mar
Trewsdale, J. 25Mar
Stebbings, H. C. 25Mar
Foley, G. C. 25Mar
Ford, J. R. 25Mar
Gillmore, A. J. 25Mar
Thompson, A. R. 25Mar
Thompson, S. 25Mar
Spencer, L. J. 25Mar
Halliday, W. J. 26Mar
Hopkins, R. H. 26Mar
Judge, J. W. 26Mar

2748

Opperman, G. L. 26Mar
Palmer, T. H. 26Mar
Rudd, C. A. 26Mar
Wetherill, A. 26Mar
Wheeldon, F. 26Mar
Whitehead, A. P. 26Mar
Widlake, C. L. 26Mar
MacFarlane, A. W. 26Mar
Potts, F. 26Mar
Blow, C. 26Mar
Layer-Parker, R. 26Mar
Roach, W. H. 26Mar
Bootes, A. 26Mar
Catley, D. G. 26Mar
Dorgan, J. W. 26Mar
Harrison, G. F. 26Mar
Harvey, F. E. 26Mar
Hindson, D. 26Mar
Lambert, H. G. 26Mar
O'Brien, M. 26Mar
Pasquill, J. L. 26Mar
Smith, I. 26Mar
Bush, F. J. 26Mar
Gibson, H. F. 26Mar
Lamb, H. 26Mar
Mitchell, F. 26Mar
Allen, B. S. 26Mar
Lyall, D. W. 26Mar
Marwood, G. W. 26Mar
Stevenson, A. B. 26Mar
Hyslop, A. B. 26Mar
Murfitt, C. J. 26Mar
Wood, F. 26Mar
Douglas, A. B. 26Mar
Humphreys, H. 26Mar
Bentley, W. 26Mar
Bonsell, F. 26Mar
Hay, R. L. 26Mar
Waring, G. W. 26Mar
Averill, C. W. S. 27Mar
Bicknell, W. N. 27Mar
Bolton, F. N. 27Mar
Douglas, S. C. 27Mar
Duffy, F. 27Mar
Dutton, R. W. 27Mar
Evans, H. D. 27Mar
Evans, L. J. 27Mar
Grose-Hodge, G. G. 27Mar
Jack, R. C. 27Mar
John, R. P. 27Mar
Johnson, H. W. 27Mar
Kibbler, A. K. 27Mar
Manning, J. D. B. 27Mar
Millington, E. C. 27Mar
Moses, S. 27Mar
Sheppard, H. 27Mar
Sutton, G. V. 27Mar
Tainton, J. B. 27Mar
Praagh, G. V, 27Mar
Welsby, J. 27Mar
Wild, C. H. 27Mar
Scurfield, R. 27Mar
Peckitt, F. 27Mar
Williams, L. 27Mar
Barker. S. M, 27Mar

2749

Beattie, S. 27Mar
Brierley, D. 27Mar
Bucquet, W. B. 27Mar
Howells, I. 27Mar
Hudson, W. E 27Mar
Rigby, A. 27Mar
Bolton-King, R 27Mar
Bond, W. W. 27Mar
Denne, E. 27Mar
Lloyd, C. F. 27Mar
Sambrook, W. J. 27Mar
Waggott, J. M. A. 27Mar
Postgate, A. E. 27Mar
Chipperfield, E. N. H. 27Mar
Godfrey, J. W. D. L. 27Mar
Hinde, S. A. 27Mar
Jones, J. 27Mar
Barrett, H. W. 27Mar
Bream, W. H. 27Mar
Davies, H. T. 27Mar
Griffith, J. R. 27Mar
Hardy, G. C. 27Mar
Machin, B. J. 27Mar
Roberts, D. T. 27Mar
Rogers, O. L. 27Mar
Ward, J. A. 27Mar
Webb, S. C. A. 27Mar
Black, M. G. 27Mar
Henson, W. 27Mar
Newbold, G. T., *A.F.M.* 27Mar
Manley, E. R. 27Mar
Binnie, J. M. 27Mar
Garrood, G. W. T., *A.F.C.* 28Mar
Graham, S. B. 28Mar
Jackson, F. T. 28Mar
Lees, T. C. 28Mar
Lockey, J. W. 28Mar
Lockwood, E. H. 28Mar
Rees, W. E. 28Mar
Robertson, J. 28Mar
White, H. W. 28Mar
Whitten-Brown, *Sir* A. *K.B.E.* 28Mar
Allen, G. A. 28Mar
Humphreys, G. S. 28Mar
Venning, D. L. 28Mar
Jones, T. B. 28Mar
Hone, R. A. 28Mar
Wilson, J. 28Mar
Absolom, G. O 28Mar
Bryson, J. G. 28Mar
Figgins, D. P. 28Mar
Graham, J. C. 28Mar
Graham, J. K. 28Mar
Hamp, L. W. 28Mar
Hogan, J. M. 28Mar
Houstoun, J. F. 28Mar
Johnston, G. 28Mar
Maitland, J. F. 28Mar
McMullen, G. M. 28Mar
Newburn, D. M.-G. 28Mar
Quinn, F. J. 28Mar
Reay, W. 28Mar
Riley, A. W. 28Mar

2750

Pilot Officers
—contd.

Shelley, W. J.	28Mar
Wilson, N. Y., *D.S.O., M.C.*	28Mar
Winterton, G. A.	28Mar
Young, J. M. D.	28Mar
Davies, R. I.	28Mar
Dean, G. S.	28Mar
Evans, B. M.	28Mar
Jones, S., *D.F.C.*	28Mar
Morgan, E. L.	28Mar
Rogers, W.H.	28Mar
Allsop, S. C.	28Mar
Craythorne, G. N	28Mar
Davies, R. E.	28Mar
Haddick, W. C.	28Mar
Lock, H. F.	28Mar
Bacon, L.	28Mar
Bromley F. S.,	28Mar
Clarkson, H. R.	28Mar
Foster, K. D.	28Mar
Hanna, A. S.	28Mar
Neath, C. E.	28Mar
Oatley, W. H.	28Mar
Rew, H. G.	28Mar
Ward, S. L.	28Mar
Brewis, R. H.	28Mar
Davidson, A. R.	28Mar
Nelson, R.	28Mar
Wright, T.	28Mar
Young, T. R.	28Mar
Bailey, M.	28Mar
Bancroft, J. S.	28Mar
Cavell, H. J.	28Mar
O'Donnell, W. G.	28Mar
Simons, L. P. H.	28Mar
Gibson, R. H.	28Mar
Moir, G. H.	28Mar
Lucas, E. W.	28Mar
Lewis, T. T.	28Mar
Lewis, W. J.	28Mar
Robinson, H. L.	28Mar
Jones, V. H.	28Mar
Thompson, R.	28Mar
Streeter, G. A.	29Mar
Whiting, A. W.	29Mar
Beaumont, S. R.	29Mar
Crowther, H. R.	29Mar
Richards, D. H.	29Mar
Jackaman, AG.	29Mar
Cutler, L. W.	29Mar
Dewar, W. McL.	29Mar
Mackenzie, W. D.	29Mar
Nowell, C.	29Mar
Arnott, A.	29Mar
Atkinson, W.	29Mar
Jordan, F. J.	29Mar
Malone, L.	29Mar
Newton, W. R.	29Mar
Austin, G. E.	29Mar
Browning, W. S.	29Mar
Field, R. K.	29Mar

2751

Lampard-Vachell, B. G.	29Mar
Briant, C. E.	29Mar
Hanglin, P. J.	29Mar
Horne, J. L.	29Mar
Stewart, J.	29Mar
Binns, A.	30Mar
Blackburn, H.	30Mar
Bradburn, A. S.	30Mar
Brown, O. S.	30Mar
Burton, R. G.	30Mar
Cave, S. R.	30Mar
Colquitt, L.	30Mar
Cox, W.	30Mar
Driessen, A. R.	30Mar
Dyer, L. J.	30Mar
Edwards, L. E.	30Mar
Evett, H. C.	30Mar
Firth, A.	30Mar
Fletcher, R. M.	30Mar
Fraser, C. G.	30Mar
Goodby, H. S.	30Mar
Higham, H. W.	30Mar
Hitchings, C.	30Mar
Gilbert, J. C. G.	30Mar
Long, H. J.	30Mar
Morris, F. C.	30Mar
Mottershaw, H.	30Mar
Moyse, R. J.	30Mar
Padmore, H. J.	30Mar
Price, A. J.	30Mar
Rickwood, V. C. E.	30Mar
Short, E. J.	30Mar
Siddall, A.	30Mar
Thomsett, S. J.	30Mar
Vaughan-Evans, H. B. V.	30Mar
Watkins, F. R.	30Mar
Watkins, H. H.	30Mar
Whitehead, N. S.	30Mar
Winter, J. W.	30Mar
Palmer, E. T.	30Mar
Williams, C. R. M.	30Mar
Booth, A. J.	30Mar
Banfield, J. R.	30Mar
Flood, W. E.	30Mar
Palmer, L. W.	30Mar
Watkins, L.	30Mar
Lansley, E.	30Mar
Smith, H. W.	30Mar
Armstrong, F. G. G.	30Mar
Eggleshaw, M. S.	30Mar
Baker, A. P.	30Mar
Hodgson, E. P.	30Mar
Lewis, A. W.	30Mar
Meade, W. E.	30Mar
Richards, H. R.	30Mar
Stagg, L. N.	30Mar
Mills, L. H.	30Mar
Ingham, A. A.	30Mar
Baker, A. E.	31Mar
Barclay, D. A.	31Mar
Birkenhead, R.	31Mar

2752

Black, M. D.	31Mar
Brown, J. G.	31Mar
Cartwright, B.	31Mar
Covernton, J. W. G.	31Mar
Creigg, J. U.	31Mar
de Grey Seaman, E.	31Mar
Down, M. G.	31Mar
Forrest, W. E.	31Mar
Hall, T.	31Mar
Huxley, H.	31Mar
Jarman, A. E.	31Mar
Judge, G. R.	31Mar
Lord, H.	31Mar
Mallinson, E.	31Mar
Mitchell, F. T.	31Mar
Morgan, D. C.	31Mar
Pratt, R. E. T.	31Mar
Price, L. V. M.	31Mar
Pritchard, W. W.	31Mar
Rising, T. C.	31Mar
Robertson, A. R.	31Mar
Rowse, G. H.	31Mar
Senior, A.	31Mar
Silk, E.	31Mar
Teasdale, W. H.	31Mar
Tempest, W. J., *D.S.O., M.C.*	31Mar
Thompson, A. K. D.	31Mar
Wedgwood, J.	31Mar
Williamson, C. J. B.	31Mar
Armstrong, E. J.	31Mar
Cordrey, G. W.	31Mar
Hayter, C. G.	31Mar
Patterson, A. C.	31Mar
Robinson, L.	31Mar
Turk, F. W.	31Mar
Burton, P. H.	31Mar
Maddock, W. N.	31Mar
Twaddle, R. G. E.	31Mar
Jackson, H. C. O.	31Mar
Peatfield, J. I.	31Mar
Wenden, J. A.	31Mar
Camp, G. E.	31Mar
Morris, A. H.	31Mar
Purvis, G. F.	31Mar
Harbron, M.	31Mar
Davies, E. C.	31Mar
Davies, H. E.	31Mar
Parsons, G. L.	31Mar
Bishop, J. F.	31Mar
Davidson, S.	31Mar
Hirst, T. W.	31Mar
Searle, A. B.	31Mar
Stanway, G. E.	31Mar
Stevenson, G. T.	31Mar
Stratton, R. T.	31Mar
Dormer, F. H.	31Mar
Fyson, C. E. M.	31Mar
Heathcote, A.	31Mar
Hodgetts, W. J.	31Mar
Shaw, W.	31Mar

2753

Pilot Officers
—contd.

Howells, J. M.	31Mar
Lyon, R. A.	31Mar
Stoddard, H. W.	31Mar
Wakefield, W. R.	31Mar
Webb, E. W.	31Mar
Williams, J.	31Mar
Davies, J. R.	31Mar
Hayes, J. M.	31Mar
Johnson, L. C.	31Mar
Lucy, W. H.	31Mar
McShane, P. J.	31Mar
Berry, C. L.	31Mar
Fay, J. W. J.	31Mar
Ford, S. A.	31Mar
Grubb, E. J.	31Mar
Johnson, G. F.	31Mar
Llewellyn, F. H.	31Mar
Sankey, B. W.	31Mar
Roberts, H.	31Mar
Warner, W. G.	31Mar
Skeldon, J. M.	31Mar
Wilson, P. F. H.	31Mar
Cunningham, J. S. M.	31Mar
Boyd, J. S. G.	31Mar
Lloyd, W. H.	31Mar
Attwell, T. W.	1Apr
Dartington, E. R. C.	1Apr
Harbach, J. E.	1Apr
Crossley, F. L.	1Apr
Denny, C. M.	1Apr
Dwyer, S.	1Apr
Glover, H. S.	1Apr
Henderson, J. M.	1Apr
Ramsden, C.	1Apr
Bruton, C. E.	1Apr
Clarke, J. R.	1Apr
Durrant, B. W.	1Apr
Harwood, F. C.	1Apr
Hughes, H.	1Apr
Last, H. L.	1Apr
McAllister, P. J.	1Apr
Owens, V. R. W.	1Apr
Williams, J. H.	1Apr
Edge, W. L.	1Apr
Hall, F. W.	1Apr
Wright, R. P.	1Apr
Cole, E. B.	1Apr
Hurst, C.	1Apr
Kew, L. H.	1Apr
Locks, G. M., *M.C.*	1Apr
Norwood, D.	1Apr
Hanson, J. L.	1Apr
Osborne, E. R., *D.C.M.*	1Apr
Skillicorn, J.	1Apr
Clarke, J. E.	1Apr
Corney, W. J.	1Apr
Dixon, C. D.	1Apr
Dronsfield, J. R.	1Apr
Heafford, P. E.	1Apr

2754

Hislop, P. G.	1Apr
Jakeman, F. G.	1Apr
Merrill, G. E.	1Apr
Palmer, A. R. F.	1Apr
Pavord, A. V.	1Apr
Royston, J. W.	1Apr
Spawls, C. H.	1Apr
Walmsley, W. R.	1Apr
Wood, G. H.	1Apr
Cavanagh, B.	1Apr
Martin, A.	1Apr
Palmer, L. S.	1Apr
Stroud, C. T.	1Apr
Allen, H. C.	1Apr
Bradley, J. S.	1Apr
Giles, W. B.	1Apr
Norman, R. G.	1Apr
Salmon, N.	1Apr
Graham, H.	1Apr
Jackson, C. B.	1Apr
Jameson, C.	1Apr
Tomlinson, T. P.	1Apr
Watterson, C. M.	1Apr
Corlett, T. E.	1Apr
Cunliffe, B.	1Apr
Gavaghan, L.	1Apr
Major, C. R.	1Apr
Nicod, A. A.	1Apr
Wright, E. M.	1Apr
Shepherd, J. L.	1Apr
Cormack, G.	1Apr
Bancroft, P.	1Apr
Brill, C. E.	1Apr
Craig, N. MacD.	1Apr
Lockett, J.	1Apr
Gaman, J. C.	2Apr
Horsley, R. H.	2Apr
Backhouse, J. L.	2Apr
Bailey, H. J.	2Apr
Barry, B. D.	2Apr
Brandrick, H., *M.C.*	2Apr
Ebbutt, H. T.	2Apr
Gibbs, R. A.	2Apr
Haddock, T. P.	2Apr
Hunt, W. V.	2Apr
Keen, A. J.	2Apr
Lucas, A. G.	2Apr
Millidge, S. R.	2Apr
Parkin, B. T.	2Apr
Small, C. L.	2Apr
Tompkins, J. G. S.	2Apr
Van-der-Vord, K. G.	2Apr
Banks, N.	2Apr
Sutton, A. D.	2Apr
Baskcomb, H. A.	2Apr
Huxley, J. H., *D.F.C.*	2Apr
Kettle, H. P., *O.B.E.*	2Apr
Larkham, J. E.	2Apr
Rushton, H. T.	2Apr
Taylor, H. J.	2Apr
Jones, L. J.	2Apr
Bradbeer, R. L.	2Apr
Dupere, J. F. J.	2Apr
Fenwick, T. S.	2Apr
Gallimore, W. E.	2Apr
Lewis, W. C.	2Apr
Bell, H.	2Apr
Burke, J.	2Apr
Grange, G. S.	2Apr

2755

Roberts, F. W.	2Apr
Wilson, W. E.	2Apr
Brand, L. S.	2Apr
Coates, E. A.	2Apr
Draper, G. N.	2Apr
Gower, W. J.	2Apr
Loughrey, W. G. R.	2Apr
Pratt, F. R. W.	2Apr
Price, E.	2Apr
Watkins, P. G.	2Apr
Wheldon, D.	2Apr
Brown, P.	2Apr
Chalmers, E. V. G.	2Apr
Fairhurst, H.	2Apr
Parratt, L. R.	2Apr
Wheatcroft, S. W. F.	2Apr
Barrett, A. V.	2Apr
Harbottle, W. C. M.	2Apr
Holden, R. J.	2Apr
Norris, R. F.	2Apr
Reay, J.	2Apr
Vranch, P. E.	2Apr
Armstrong, J.	2Apr
Blewett, L.	2Apr
Miller, D. C.	2Apr
Potter, H.	2Apr
Dixon, D. I.	2Apr
Whitehouse, S.	2Apr
Gowan, A. E.	2Apr
Linaker, A. L.	2Apr
Powell, T. G.	2Apr
Wainwright, H. J.	2Apr
Arkley, A.	2Apr
Glegg, L. R.	3Apr
Gould, R. M.	3Apr
Henderson, W. R.	3Apr
Leather, E. H.	3Apr
O'Donnell, F. H.	3Apr
Radcliffe, A. C.	3Apr
Tiffin, G. A.	3Apr
Wood-Gaines, S.	3Apr
Boyle, A.	3Apr
Campbell, R. M.	3Apr
Colthart, D. B.	3Apr
Emmett, F. W.	3Apr
Goudie, G. R.	3Apr
Ketchin, J.	3Apr
Manclark, N. McK.	3Apr
Astbury, W. T.	3Apr
Hartwell, G. W. T.	3Apr
Long, F. A.	3Apr
Speakman, J. B.	3Apr
McPherson, J.	3Apr
Wood, S. B.	3Apr
Heelas, E. H.	3Apr
Mills, H. J.	3Apr
Allum, W. J.	3Apr
Boocock, S.	3Apr
Bowman, W. W.	3Apr
Braham, M.	3Apr
Henderson, G. G.	3Apr
Hyman, S.	3Apr
Ridgewell, F. W. G.	3Apr
Routh, R. J.	3Apr
Campbell, J. D.	3Apr
Claxton, F. S.	3Apr
Davies, R. H.	3Apr
Jones, M.	3Apr

2756

Pilot Officers
—contd.

Magnus, C. L.	3Apr
Meek, F. H.	3Apr
Middleton, B. L.	3Apr
Stiff, E. A.	3Apr
Thomas, A. R.	3Apr
Aveston, W. J. V.	3Apr
Norris, A. J.	3Apr
Tully, J. D.	3Apr
Bickerton, P.	3Apr
Boardman, F. J.	3Apr
Higham, J. A.	3Apr
James, W. B.	3Apr
Meade, C. R.	3Apr
Quayle, G. M.	3Apr
Vernon, W. D.	3Apr
Anderson, G. S.	3Apr
Campbell, A. E.	3Apr
Grieve, J. W.	3Apr
Solomon, L. J.	3Apr
Vaudrey, E.	3Apr
Gill, G. C.	3Apr
Jones, A. D.	3Apr
Jones, G. A.	3Apr
Moffatt, A. B.	3Apr
Saunders, C. L.	3Apr
Smith, R. C.	3Apr
Forrest, J. R.	3Apr
Watson, H. S. E.	3Apr
Moss, J. A.	3Apr
Gaen, P. G.	3Apr
Wates, R. W.	4Apr
Baxendale, S.	4Apr
Kneebone, L. A.	4Apr
Fothergill, F. S.	4Apr
Jones, W. H.	4Apr
Maddock, M. M.	4Apr
Brown, F.	4Apr
Edgely, R. W. K.	4Apr
Lee, H. C.	4Apr
Rees, B. L.	4Apr
Shepheard, A.	4Apr
Anderson, C. A.	4Apr
Taylor, T. F.	4Apr
Carter, R. L.	4Apr
Goldsmith, A. C.	4Apr
Parry, R. W.	4Apr
Sherwood, H. P.	4Apr
Worthington, C. E.	4Apr
Fox, T. H.	4Apr
McDonald, A. D.	4Apr
Hargreaves, J.	4Apr
Pratt, S. H.	4Apr
Walder, C. A.	4Apr
Adams, D. P.	4Apr
Ball, L.	5Apr
Bowers, P. E.	5Apr

2757

Bryan, H. S.	5Apr
Carter, D. C.	5Apr
Chase, E.	5Apr
Cullington, A. W.	5Apr
Dempster, W. F. H.	5Apr
Dilworth, D. A.	5Apr
Diment, W. J.	5Apr
Ecclestone, L. K.	5Apr
Gardner, H. P.	5Apr
Gardiner, W. J.	5Apr
Gibson, G.	5Apr
Gittoes, W. A.	5Apr
Goodby, G. B.	5Apr
Hawker, R. H.	5Apr
Hughes, W. I.	5Apr
Ingram, G. W.	5Apr
Jackson, G. H.	5Apr
Jackson, J. B.	5Apr
Jenkins, T. H.	5Apr
Langdon, E. A.	5Apr
Legg, V. C.	5Apr
Lewis, W. R.	5Apr
Lomas, L. E.	5Apr
Lunnon, A.	5Apr
Middleton, E.	5Apr
Millington, E. H.	5Apr
Parkes, F. C.	5Apr
Parsons, A.	5Apr
Pattinson, J.	5Apr
Pendlebury, E. M.	5Apr
Pollard, W. L.	5Apr
Rice, C. T.	5Apr
Rusholme, W. E.	5Apr
Sheard, J. A.	5Apr
Shillito, G. E.	5Apr
Sinclair, W. O. F.	5Apr
Smith, S. W.	5Apr
Spall, R.	5Apr
Spendelow, E. A.	5Apr
Taylor, J. C. C.	5Apr
Wheeler, D. W.	5Apr
Whittle-Wills, C.	5Apr
Wilson, W.	5Apr
Worsley, G.	5Apr
Brown, J. M.	5Apr
Corrie, A. J.	5Apr
Foster, W. W.	5Apr
Hill, H.	5Apr
Honeysett, A. F.	5Apr
Nimmo, J.	5Apr
Overland, A. W.	5Apr
Pool, C. J.	5Apr
Raylor, W.	5Apr
Reynolds, W. H.	5Apr
Slater, C. H.	5Apr
Spooner, G. A.	5Apr
Toy, C. H.	5Apr
Windle, C. W.	5Apr
Abraham, A. L.	5Apr
Bonny, E. W.	5Apr
McGregor, J.	5Apr
Rose, F. P.	5Apr
Bonham, S. T.	5Apr
Breckell, H.	5Apr
Geldard, H. M.	5Apr

2758

Gibbon, W. A.	5Apr
Greg, H. G.	5Apr
Newsome, F., *M.C.*	5Apr
Ransford, W. F.	5Apr
Wright, G. C.	5Apr
Waterfall, F. B.	5Apr
Grimwood, C. L.	5Apr
Hardy, R. C.	5Apr
Cuttler, C.	5Apr
Davis, R. E.	5Apr
Froud, E. H.	5Apr
Gilbert, D. V.	5Apr
Golding, S. L.	5Apr
Hordern, E. G.	5Apr
Rawson, A. V.	5Apr
Brady, J. M.	5Apr
Hawkins, R. H.	5Apr
Radcliffe, G. W.	5Apr
Showering, A. E.	5Apr
Baker, H. G.	5Apr
Lister, J. J.	5Apr
Wynn, J. T. R.	5Apr
Jones, I. G.	5Apr
McKellar, N.	5Apr
De Voil, D. H.	6Apr
Browne, R. H.	6Apr
Balmer, J. W.	6Apr
Gadd, F. E.	6Apr
Harrison, H. J.	6Apr
Price, R. T., *O.B.E.*, *T.D.*	6Apr
Hyde-Parker, E.	6Apr
Blythman, T. P.	7Apr
Egan, W.	7Apr
Harrison, D. C.	7Apr
Thomas, D. E.	7Apr
Felix, E. F. J.	7Apr
Jenkins, W. J.	7Apr
McLelland-Brown, G. F.	7Apr
Watts, C. G.	7Apr
Angell, L. H.	7Apr
Baird, J. F.	7Apr
Ellis, N.	7Apr
Martin, L.	7Apr
Trapp, C. S.	7Apr
Wallace, R.	7Apr
Evans H. S.	7Apr
Gibbon, A.	7Apr
Heslin, C.	7Apr
Johnson, T.	7Apr
Kennedy, R. F.	7Apr
Lindgren, F. W.	7Apr
Meade, D. G. H.	7Apr
Challinor, A. B.	7Apr
Fisher, N. W.	7Apr
Spong, H. F.	7Apr
Stucke, R. B.	7Apr
Thomas, E.	7Apr
Vincent, I. C.	7Apr
Woodcroft, B. G.	7Apr
Wright, C. J.	7Apr
Wright, F. E. J.	7Apr
Aitken, W.	7Apr
Sutherland, D. J.	7Apr
Ward, W.	7Apr
Gillatt, S.	7Apr
Howells, T .D.	7Apr
Laurie, H. V.	7Apr

2759

Pilot Officers
—contd.

Lewis, D.	7Apr
Rayson, F. C. C.	7Apr
Skelton, A. N.	7Apr
Trevillion, A.	7Apr
Wardale, G. A.	7Apr
Bolton, R. B.	7Apr
Thompson, T. E.	7Apr
Hutcheson, J.	7Apr
McCormack, A.	7Apr
Munn, W.	7Apr
Smith, J.	7Apr
Wilson, G. A. M.	7Apr
Jack, J. A.	7Apr
Little, W. F.	7Apr
Shepherd, A. F.	7Apr
Ainslie, P.	8Apr
Barrett, G. M.	8Apr
Brookhouse, E. W	8Apr
Butters, H. J.	8Apr
Caley, F.	8Apr
Cutts, H.	8Apr
Dangerfield, A. T.	8Apr
Flood, H.	8Apr
Greaves, C. P.	8Apr
Hargreaves, J.	8Apr
Hobday, G. W.	8Apr
Kelly, F. L.	8Apr
Kirkwood, R. J.	8Apr
Koskie, L. H.	8Apr
Lamb, E. A.	8Apr
Leak, H.	8Apr
Marshall, W. H.	8Apr
Meadowcroft, W. H.	8Apr
Mitchell, A. C.	8Apr
Tranter, W. N.	8Apr
Vickers, S. H.	8Apr
Welborn, H.	8Apr
White, F.	8Apr
Southworth, R.	8Apr
Brown, T. A.	8Apr
Clark, N. H. A.	8Apr
Bygrave, G., *M.C.*	8Apr
Averay, E. D.	8Apr
Dusart, H. F.	8Apr
Liddiard, E. D.	8Apr
Longbottom, E. G.	8Apr
Pennington, J.	8Apr
Phillips, C. W. G.	8Apr
Restall, F. C.	8Apr
Roper, H. J.	8Apr
Shail, D. G.	8Apr
Chittleburgh, J. D.	8Apr
Russell, J. H.	8Apr
Sill, H.	8Apr
Thomson, G. S.	8Apr
Barbanel, E. F.	8Apr
Bethell, F. W.	8Apr
Hancock, A.	8Apr

2760

Stevenson, H. G. R.	8Apr
Cramb, D. S.	8Apr
Drury, A. J.	8Apr
James, L.	8Apr
Jones, J. P.	8Apr
Rees, J.	8Apr
Tyrrell, A. E.	8Apr
Williams, R. E.	8Apr
Hughes, B.	8Apr
Murray, A. M.	8Apr
Reid, W. J. S.	8Apr
Byam-Grounds, N. B. C.	8Apr
Barton, P. G. E.	8Apr
Robertson, J.	8Apr
Brooke, C. F.	8Apr
Rodger, D. A.	8Apr
Larwill, F. J.	8Apr
Ellam, J. A.	8Apr
Bailey, A. E. E.	9Apr
Beynon, G. W.	9Apr
Botham, E. H.	9Apr
Davies, D. E.	9Apr
Davies, W. E.	9Apr
Herdman, W. H.	9Apr
Jackson, E.	9Apr
James, C. R.	9Apr
James, F. D.	9Apr
Jones, A.	9Apr
Jones, F. S.	9Apr
Rollett, A. P.	9Apr
Stone, V. J.	9Apr
Watson, C. H.	9Apr
Davies, W. T.	9Apr
Foulkes, H. O.	9Apr
Hamilton, W. G.	9Apr
Woodrow, C. E.	9Apr
Alty, H. E.	9Apr
Fisher, S. W.	9Apr
Fortescue-Brickdale, M.	9Apr
Bennett, A. T.	9Apr
Dobson, A. S.	9Apr
Graves, A.	9Apr
Kelly, J.	9Apr
Marsden, J. H.	9Apr
Mellor, A. R.	9Apr
Motte, F. J. de la	9Apr
Dewhirst, A.	9Apr
Green, E. E.	9Apr
Hetherington, J.	9Apr
Kettrick, J.	9Apr
Kinnear, J. W.	9Apr
Lawrence, A. H.	9Apr
Lewis, H.	9Apr
Mason, L.	9Apr
Nairn, J. S.	9Apr
Renwick, G. A.	9Apr
Short, J. A. B.	9Apr
Slater, P. F.	9Apr
Wesley, F. B.	9Apr
Williams, L. E. H.	9Apr
Fox, B. F.	9Apr
Greaves, E. J.	9Apr
Groombridge, F. A.	9Apr
Harrison, J. C.	9Apr

2761

Hovel, G. E.	9Apr
Jeffrey, G.	9Apr
Knox, J. McG.	9Apr
Mayoss, W. F.	9Apr
Murray, F. A.	9Apr
Skrine, H. J.	9Apr
Wright, E. J. H.	9Apr
Calder, R.	9Apr
Craig, W.	9Apr
Hall, D.	9Apr
Lemon, S.	9Apr
Neish, R.	9Apr
Parry, J. F.	9Apr
Pattie, J.	9Apr
Philipson, T.	9Apr
Rushworth, A. C.	9Apr
Bex, L. G. G.	9Apr
Jamieson, A. J.	9Apr
Mabey, D. C.	9Apr
Sprating, R. W.	9Apr
Tyler, H. H.	9Apr
Dawson, S.	9Apr
Murgatroyd, N. B.	9Apr
Robinson, V. B.	9Apr
Cooper, R. K. O.	9Apr
Craigie, J. D.	9Apr
Milton, J. H. V.	9Apr
Clear, H. W.	9Apr
Lea, J. E.	9Apr
Brown, E. C.	9Apr
Hanglin, J. F.	9Apr
Beech, T.	9Apr
Lowe, A. B.	9Apr
Davies, W. J.	9Apr
Cawte, L. H.	10Apr
Jones, B.	10Apr
Kerr, N. R.	10Apr
Spurr, C. L.	10Apr
Thompson, F. H.	10Apr
Blakey, J. C.	10Apr
Bolt, H. R. S.	10Apr
Alderson, C. P. F.	10Apr
Bosworth, E. W.	10Apr
Johnson, J.	10Apr
Taylor, H. S. P.	10Apr
Forrest, E. G.	10Apr
Mackenzie, D. W.	10Apr
Brice, J. N. L.	10Apr
Evans, B.	10Apr
Hosmer, A. C. V.	10Apr
Pead, B. A.	10Apr
Terribile, A.	10Apr
Walsh, H. P. T.	10Apr
Bartholomew, T.	10Apr
Davies, W. T. E.	10Apr
Evans, W. A.	10Apr
Hewitt, D.	10Apr
Lee, H.	10Apr
McVay, G. M.	10Apr
Neate, F. S.	10Apr
Best, R. V.	10Apr
Knight, L. S.	10Apr

2762

Pilot Officers
—contd.

Legg, L.	10Apr
Metcalf, C. E.	10Apr
Smees, G. W.	10Apr
Wilkinson, F. M.	10Apr
Collins, G. H. C.	10Apr
Fry, E. G. W.	10Apr
Petrie, J. W. H.	10Apr
Jones, M. H.	10Apr
Pickering, C. J.	10Apr
Richards, N.	10Apr
Hunt, G. H.	10Apr
Morris, J. S. K.	10Apr
Weston, W. F.	10Apr
Jenkins, J. B.	10Apr
Gollin, E. M.	10Apr
Attlee, C. M.	10Apr
Meade, E. E.	10Apr
Camfield, A. E. J.	10Apr
Foad, C. J.	10Apr
Howells, C. D.	10Apr
Addy, R.	11Apr
Andrew, B. B.	11Apr
Boorer, J. T., *M.B.E.*	11Apr
Calloway, T. C.	11Apr
Couzens, F. C.	11Apr
Dixon, P. E.	11Apr
Friend, J. F.	11Apr
Newby, E. L.	11Apr
Taylor, J. H.	11Apr
Thompson, A. E.	11Apr
Watkins, R. E.	11Apr
Webb, H. J.	11Apr
Whitworth, E. F.	11Apr
Critchley, H. M.	11Apr
Flood, C. J. M.	11Apr
Livingston, W. M. W.	11Apr
Martin, C. G.	11Apr
Mason, H.	11Apr
McDonagh, J. A. V.	11Apr
Morrish, S. C.	11Apr
Price, L. E. M.	11Apr
Smart, W. E.	11Apr
Stanley, V. L.	11Apr
Stead, F.	11Apr
Strang, W.	11Apr
Warburton, R.	11Apr
Webb, L. A. W.	11Apr
Williams, H. S.	11Apr
Webb, H. W.	11Apr
Morris, W. I.	11Apr
Eddy, C. T.	11Apr
Jarvis, H.	11Apr
Neville, J. T. W.	11Apr
Davies, T.	11Apr
Reed, H. G.	11Apr
Ash, H. W.	11Apr
MacGuire, C.	11Apr
Dollery, C. R.	11Apr
Howells, E.	11Apr
Hugh, E.	11Apr
Harvey, A.	11Apr
Price, T.	11Apr
Stocks, H. A.	11Apr
Delahunt, C. G. M.	11Apr

2763

Harrison, H. T. S.	11Apr
Slater, J. R.	11Apr
Whitewood, P. S.	11Apr
Davies, T.	11Apr
Anderson, P.	11Apr
Houghton, H. R.	11Apr
Jones, J. G.	11Apr
Lovett, H. T.	11Apr
Wade, S. D.	12Apr
Matthews, C. N.	12Apr
Webb, H. W.	12Apr
Barrett, R. V. C.	12Apr
Dinsdale, J. J. W. H.	12Apr
Ivision, N. W.	12Apr
Shearme, V. E.	12Apr
Underhay, G. F.	12Apr
Garrington, A. M.	12Apr
Thomson, J. W.	12Apr
Parsons, D. J.	12Apr
Williams, L. L.	12Apr
Cadman, C. O.	12Apr
Maunder, A. G. D.	12Apr
Lockey, V.	12Apr
Brown, E.	12Apr
Crofton, J. A.	13Apr
Dorrington, B. J. F.	13Apr
Geals, J.	13Apr
Harrison, E. W.	13Apr
High, R. T.	13Apr
Jackson, R. E.	13Apr
Mardling, C. M. E.	13Apr
Knott, R. G.	13Apr
Kemshall, C.	13Apr
Brash, G. T.	14Apr
Gordon, D. A., *M.M.*	14Apr
Bond, R. W.	14Apr
Costain, T. B.	15Apr
Myers, J.	15Apr
Cropper, E.	15Apr
Jenkinson, R. G.	15Apr
Stevens, J. L.	15Apr
Strange, R.	15Apr
Broome, E. S.	15Apr
Brownlie, W. M.	15Apr
Denning, F.	15Apr
Evans, H. B. Q.	15Apr
Everington, E.	15Apr
Fairbrother, F.	15Apr
Farrar, S.	15Apr
Fenton, R. W.	15Apr
Field, F. W.	15Apr
Forsyth-Cameron, R.	15Apr
Guard, O. R.	15Apr
Hill, W.	15Apr
Johnson, I. W.	15Apr
Leighton, J. M.	15Apr
Emmott, C.	15Apr
Heaney, E. G.	15Apr
Hammond Wood, V.P.	15Apr
Oakley, F.	15Apr
Schofield, D. L. W.	15Apr
Binns, F.	15Apr
Cook, A.	15Apr
Stretton, G. C.	15Apr
Neilson, G. W., *M.M.*	15Apr
Tibble, L. F.	15Apr
Day, E. J.	15Apr

2764

Mosby, F.	15Apr
Evans, E. M.	15Apr
Gelder, F.	15Apr
Hargreaves, R. L.	15Apr
Hunnisett, G. W.	15Apr
Vause, T. R.	15Apr
Woodward, C. E.	15Apr
Liversidge, A.	15Apr
Thornton, H. L.	15Apr
Molden, C. C.	15Apr
Adamson, J. R. W.	16Apr
Allen, W.	16Apr
Angus, L.	16Apr
Banks, H. F.	16Apr
Barker, C. A. W.	16Apr
Beaton, R. C.	16Apr
Beattie, W. A.	16Apr
Bentley, A. C.	16Apr
Bird, M. E.	16Apr
Birkinshaw, W.	16Apr
Blagg, J. W.	16Apr
Blewitt, A. H.	16Apr
Emsden, P. R.	16Apr
Gasson, J. D. N.	16Apr
Hall, H. I.	16Apr
Morgan, R.	16Apr
Moxon, R. J.	16Apr
White, G. W.	16Apr
Brumbridge, R. P.	16Apr
Bulcock, C. H.	16Apr
Butler, C. H.	16Apr
Carter, W. L.	16Apr
Collison, H. B.	16Apr
Cooper, T.	16Apr
Cowe, D. L.	16Apr
Crossland, P.	16Apr
Davies, H. B.	16Apr
Donaldson, H. A.	16Apr
Dove, L. W.	16Apr
Edgar, S.	16Apr
Edmondston, G. M.	16Apr
Edwards, A. G.	16Apr
Elder, P. S.	16Apr
Eley, A. W.	16Apr
Ellis, B. T.	16Apr
Finlay, W.	16Apr
Fisher, E. J.	16Apr
Garrigan, T. R.	16Apr
Gaunt, A.	16Apr
Graham, M., *D.C.M.*	16Apr
Hales, R. A.	16Apr
Hamnett, N. R.	16Apr
Harrison, V.	16Apr
Hartley, A.	16Apr
Heaneay, J. H.	16Apr
Hirons, E. T.	16Apr
Hofton, J.	16Apr
Holding, H. C.	16Apr
Hollows, F. B.	16Apr
Hope, C. T. G. K.	16Apr
Hopkins, J. C.	16Apr
Hunter, A.	16Apr
James, C. L.	16Apr
Kerswell, J.	16Apr

2765

Pilot Officers
—contd.

Kimmins, L. G.	16Apr
Lack, W. T.	16Apr
Lambert, A.	16Apr
Laws, A. V.	16Apr
Layzell, O. W.	16Apr
Leonard, W. J.	16Apr
Lewis, T.	16Apr
Lindley, A. T.	16Apr
Lloyd, K.	16Apr
Miller, H. H. F.	16Apr
Page, L.	16Apr
Broome, E. S.	16Apr
Denning, F.	16Apr
Evans, H. B. Q.	16Apr
Everington, E.	16Apr
Fairbrother, F.	16Apr
Farrar, S.	16Apr
Fenton, R. W.	16Apr
Field, F. W.	16Apr
Forsyth-Cameron, R.	16Apr
Hill, W.	16Apr
Johnson, I. W.	16Apr
Leighton, J. M.	16Apr
Turton, A.	16Apr
Ward, F.	16Apr
Borthwick, P. W.	16Apr
Bruce, R. M.	16Apr
Hall, R.	16Apr
Scott, R.	16Apr
Edwards, J. M.	16Apr
Goldby, P. W.	16Apr
Gray, W.	16Apr
McNeil, G. W.	16Apr
Randall, E. G.	16Apr
Thomas, J. M.	16Apr
Tullock, G. W.	16Apr
Williams, G. C.	16Apr
Jemmett, J. A	16Apr
Nettleship, J.	16Apr
Travers, R. A. G.	16Apr
Addison, W. F.	16Apr
Bean, W.	16Apr
Burrows, H.	16Apr
Galloway, D. M.	16Apr
Jones, F.	16Apr
Keaney, B.	16Apr
McAdam, J. L.	16Apr
Reid, J.	16Apr
Rhind, W.	16Apr
Sayers, W. H.	16Apr
Taylor, H. F.	16Apr
Wragg, A.	16Apr
Ashworth, R. S.	16Apr
Rider, W. E., *M.C.*	16Apr
Watson, W.	16Apr
Noble, A.	16Apr
Ackroyd, H. W.	16Apr
Cameron, H. D.	16Apr
Gill, G. A. W.	16Apr
Campbell, W. W.	16Apr
Briggs, W.	17Apr
Burley, G. H. C.	17Apr

2766

Chapman, J. H.	17Apr
Collett, C. I.	17Apr
Dawkins, E. D. G.	17Apr
Downes, H.	17Apr
Gibson, C.	17Apr
Glover, P. F.	17Apr
Greenway, E. V.	17Apr
Hatfield, A.	17Apr
Johnston, F.	17Apr
Kitson, W. A.	17Apr
Fryer, A.	17Apr
Cochrane, H. D.	17Apr
Lakin, H. E. B.	17Apr
Sellwood, F. W.	17Apr
Blance, G. W.	17Apr
Cook, H. B.	17Apr
Hadden, J. G.	17Apr
Heald, W.	17Apr
Naylor, H. N.	17Apr
Skidmore, F.	17Apr
Cook, F.	17Apr
Johnson, F. H.	17Apr
Sheldon, J.	17Apr
Billingham, R.	17Apr
Boyle, H. F.	17Apr
Fraser, R. S.	17Apr
Giles, F. E.	17Apr
MacLeod, H.	17Apr
Moyes, J. I. K.	17Apr
Olson, J. W.	17Apr
Overs, R. C. I.	17Apr
Sinclair, R. A.	17Apr
Trewin, W. H. E.	17Apr
Loudon, G.	17Apr
Ramage, G.	17Apr
McCall, J. A.	17Apr
Chapman, W. A. J.	18Apr
Emmerson, F.	18Apr
Marland, J. H.	18Apr
McLean, E.	18Apr
Miller, H. L.	18Apr
Nation, R. E.	18Apr
Neale, K. A.	18Apr
Norris, H. W.	18Apr
Pallister, C. W.	18Apr
Pead, L. E.	18Apr
Peters, R. H.	18Apr
Phillips, A. W.	18Apr
Pierce, W. J.	18Apr
Piper, H. W.	18Apr
Pitts, L. C.	18Apr
Platt, A. C.	18Apr
Platts, G. L.	18Apr
Redpath, R. V.	18Apr
Reynolds, W. L.	18Apr
Rhoden, G. S.	18Apr
Roberts, N., *D.F.C.*	18Apr
Robertson, J. M.	18Apr
Rollett, L.	18Apr
Rolls, H. A.	18Apr
Saunders, G. T.	18Apr
Scott, R. W.	18Apr

2767

Setchell, J.	18Apr
Shearn, P. W. A.	18Apr
Shottin, E.	18Apr
Simpkin, K. H.	18Apr
Sinclair, R. P.	18Apr
Slim, H. C.	18Apr
Smith, F. G.	18Apr
Smith, J.	18Apr
Soar, E. D.	18Apr
Sparkes, A. J.	18Apr
Speak, J.	18Apr
Turner, A. B.	18Apr
Turner, C. B.	18Apr
Wade, N. W.	18Apr
Wadge, H.	18Apr
Longstaff, T.	18Apr
Almond, W. C.	18Apr
Burdekin, J.	18Apr
Mainwaring, R. N.	18Apr
Osmond, L. F.	18Apr
Slimming, H. N.	18Apr
Cockburn, W. E.	18Apr
Evans, J. C.	18Apr
Greenwood, G. F.	18Apr
Holden, J. A.	18Apr
Lickley, J. D.	18Apr
Toplis, A. A. D.	18Apr
Clowes, W.	18Apr
Harris, T. G. L.	18Apr
Hoskins, W. A. V.	18Apr
Jones, T. E.	18Apr
Kay, C. G.	18Apr
Lilley, A.	18Apr
Simms, J.	18Apr
Ebben, I. W.	18Apr
Shaw, S.	18Apr
Hargrave, G. G.	18Apr
Stirrup, R. B. C.	18Apr
Prothero, W. I.	18Apr
Robson, W.	18Apr
Stokes, H. W.	18Apr
Stonehewer, D. W.	18Apr
Taylor, F. B.	18Apr
Berry, J.	19Apr
Coopey, H. V.	19Apr
Ford, G. P.	19Apr
Maynard, H.	19Apr
Neal, S. G.	19Apr
Paddock, C. H.	19Apr
Thomas, E. L.	19Apr
Thomas, S.	19Apr
Ward, D. O. N.	19Apr
Wilson, E. F.	19Apr
Wright, F.	19Apr
Yeoman, C. N.	19Apr
Power, E. A.	19Apr
Sullivan, E. J.	19Apr
Tapping, T. W.	19Apr
Bradshaw, N. R J.	19Apr
Burton, J. W.	19Apr
Dutton, A. H. D.	19Apr
Fursland, A. S.	19Apr
Hazel, E. M.	19Apr
Holmstrom, C. E.	19Apr

2768

Pilot Officers
—contd.

Lewis, M. R. L.	19Apr
Lynch, J.	19Apr
Lysaght, D. J.	19Apr
Nicholls, G. A.	19Apr
Smith, D. J. D.	19Apr
Waterhouse, E.	19Apr
Morgan, S.	19Apr
Price, T. H.	19Apr
Findlay, J. C.	19Apr
Gregory, G. W	19Apr
Lightowler, E.	19Apr
Cake, T. C.	19Apr
Cowie, K. D.	19Apr
Crawford, H.	19Apr
Keith, A. W.	19Apr
Leadbetter, W. R.	19Apr
Lyon, E.	19Apr
Steward, C. T.	19Apr
Williams, S. I.	19Apr
Booth, F. B.	19Apr
Kay, B. L. V.	19Apr
Marston, L.	19Apr
Salisse, J.	19Apr
Stevens, S. G.	19Apr
Innes, M. R. H.	19Apr
Ives, J. B.	19Apr
Wade, R. H.	19Apr
Williams, T. A.	19Apr
Palmer, A. L. C.	19Apr
Steward, A. W.	19Apr
Adams, T. F.	20Apr
Ashurst, W.	20Apr
Ball, C. H.	20Apr
Biss, R. W. H.	20Apr
Cope, A. E.	20Apr
Faulkner, J. M.	20Apr
Goffe, W. S.	20Apr
Hughes, G.	20Apr
Ingham, G. H.	20Apr
Jeacock, H. K.	20Apr
Jones, E. J.	20Apr
Kirby, G. S.	20Apr
Love-Smith, J.	20Apr
Moore, R. C.	20Apr
Moss, C. H.	20Apr
Oxspring, J. H. P.	20Apr
Smith, R. L.	20Apr
Vanderhook, S.	20Apr
Viccars, A. E.	20Apr
Warboys, J. C.	20Apr
Watkins, T. I. J.	20Apr
Wild, T. G. F.	20Apr
Wolfenden, T.	20Apr
Wood, J.	20Apr
Worman, G. J. W.	20Apr
Wright, S.	20Apr
King, D. W.	20Apr
Robb, J. P.	20Apr
Royles, A. N.	20Apr
Adams, G.	20Apr
Booth, C. R.	20Apr
Severn, M.	21Apr

2769

Aldridge, K. H. M.	21Apr
Allison, P. W. R.	21Apr
Beaumont, H. C.	21Apr
Bircham, M. G.	21Apr
Boath, D.	21Apr
Bowler, J. W.	21Apr
Braham, A.	21Apr
Broadbelt, C. C.	21Apr
Clark, L. M.	21Apr
Cowmeadow, F. W.	21Apr
Curtis, E. J.	21Apr
Duguid, G. D.	21Apr
Fowles, A. T.	21Apr
Goss, J.	21Apr
Hackman, J. E.	21Apr
Hall, W. R.	21Apr
Halton, V. S.	21Apr
Hills, A. J.	21Apr
Hobbs, F. F. B.	21Apr
Hoggard, H. R.	21Apr
Jones, A. B.	21Apr
King, C. S. W.	21Apr
Lambton, P. E.	21Apr
Leek, P. A.	21Apr
Lovell, N.	21Apr
Nicholas, J. G.	21Apr
Nicklin, J. R.	21Apr
Parker, H.	21Apr
Paterson, R. E.	21Apr
Paton, S. H.	21Apr
Porter, S. H.	21Apr
Reeves, G. J.	21Apr
Reith, G.	21Apr
Roberson, G. D. R.	21Apr
Rutter, E. L.	21Apr
Sandell, W. A.	21Apr
Spencer, G.	21Apr
Stray, I. W.	21Apr
Taylor, A. E .R.	21Apr
Telford, W. T.	21Apr
Tomkins, R. B.	21Apr
Varlow, W. J. B.	21Apr
Walker, L. C.	21Apr
Ward, T.	21Apr
Webster, C.	21Apr
Wood, H. J.	21Apr
Ball, S. W.	21Apr
Davis, T. A.	21Apr
Duffin, J. F.	21Apr
Farnham, J. A.	21Apr
Graves, H. C. H.	21Apr
Hodgson, J. T.	21Apr
Inch, A.	21Apr
Inman, J. J. T.	21Apr
Pipe, E. F.	21Apr
Ranford, R. H., *M.C., D.F.C.*	21Apr
Bradbury, H.	21Apr
Fairley, W.	21Apr
Gibson, S. R.	21Apr
Jarvis, D. W. S.	21Apr
Leach, H. T.	21Apr
Doyle, A. L.	21Apr
Elkins, T.	21Apr
Gyford, C. B.	21Apr
James, W. H.	21Apr

2770

Johnson, R. G.	21Apr
Mason, J. W.	21Apr
Middleton, L. R.	21Apr
Rollo, J. McC.	21Apr
Shepherd, W. H.	21Apr
Stowe, G. T.	21Apr
Telford, C. W.	21Apr
Bull, A. J.	21Apr
Davies, J. G. G.	21Apr
Hall, C. L.	21Apr
Lee, J. McC.	21Apr
Nicholson, J. M.	21Apr
Redman, H.	21Apr
Coggins, H.	21Apr
Harrhy, L. J.	21Apr
Kirk, G. L.	21Apr
Laycock, H.	21Apr
Rowley, R. P.	21Apr
Sharp, L. R.	21Apr
Smith, H. R.	21Apr
Ash, O. L.	21Apr
Burns, W. L.	21Apr
Curtis, S. H.	21Apr
Gillespie, S. H.	21Apr
Jones, H.	21Apr
Lawrence, S. A.	21Apr
Scott, J. F.	21Apr
Spicer, W. K.	21Apr
Williams, F. S.	21Apr
Barrett, T. F.	21Apr
Enoch, E. H.	21Apr
Jewell A. J.	21Apr
Oliver, G.	21Apr
Hawkes, S.	21Apr
Denoon, D. G.	21Apr
Faulkner, C. G.	21Apr
Clarke, W. M.	21Apr
Patterson, W. H.	22Apr
Wright, A. L.	22Apr
Alexander, T. K.	22Apr
France, A.	22Apr
McNelly, W. T.	22Apr
Overton, R. J.	22Apr
Coleman, M.	22Apr
Vaughan, H. S.	22Apr
White, D. E. G.	22Apr
Forster, J. H.	22Apr
Kempton, F. J.	22Apr
Le May, L. A.	22Apr
Ray, W. A.	22Apr
Worthing, G.	22Apr
Bidgood, R. L.	22Apr
Denny, A.	22Apr
Lees, W. E.	22Apr
Prickett, H. J.	22Apr
Wheeler, D. H.	22Apr
Blackman, W. F.	22Apr
Coulson, A. L.	22Apr
Haselock, P.	22Apr
Parker, R.	22Apr
Blowers, A. H.	22Apr
Adamson, R. S.	22Apr
Young, J.	22Apr
Nadal, H.	22Apr
Taylor, E.	23Apr
Williams, A.	23Apr
Riley, E.	23Apr
Chaytor R. G.	23Apr
Davies, W. H.	23Apr

2771

Pilot Officers
—contd.

Berkeley, C. J. A.	23Apr
Lewis, J.	23Apr
Martin, W.	23Apr
Thomas, W. A.	23Apr
Watkins, W. R.	23Apr
Griffiths, P. J. B.	23Apr
Hugh, E.	23Apr
Lewis, O. T.	23Apr
Seaby, W. L.	23Apr
Tidman, I. P.	23Apr
Bowman, H.	23Apr
Eglin, E.	23Apr
Evans, H. J.	23Apr
Evans, J.	23Apr
Hodgetts, D.	23Apr
Humble, F. W.	23Apr
Lawrence, S. G.	23Apr
Price, W.	23Apr
Thomas, J.	23Apr
Whitehead, J. B.	23Apr
Hughes, O. A.	23Apr
Simister, H. B.	23Apr
Howells, W. J.	23Apr
Wolf, F. L.	23Apr
Dunkerley, W.	23Apr
Davies, E. J.	23Apr
Doig, A. J.	24Apr
Hodkinson, A.	24Apr
Holland, G. O.	24Apr
Hullah, J. A.	24Apr
Hunter, J.	24Apr
James, A. R.	24Apr
Jenkinson, J. A.	24Apr
Jones, E. E. D.	24Apr
Kallender, F. J.	24Apr
Kirk, A., *M.C.*	24Apr
MacIntyre, A.	24Apr
Millar, J. F.	24Apr
Moxon, M. S.	24Apr
Mungall, A. W.	24Apr
Nicholson, G.	24Apr
Mackenzie, S. C.	24Apr
Martin, F.	24Apr
Pepler, L. H., *M.C.*	24Apr
Purbrick, W. T. J.	24Apr
Roberts, J. L.	24Apr
Roy, G. T.	24Apr
Saxton, W. H.	24Apr
Scott, W.	24Apr
Senior, H. L.	24Apr
Sharp, C. F.	24Apr
Sharpe, H.	24Apr
Sidaway, G. E. P.	24Apr
Skinner, R. F.	24Apr
Slegg, W. B.	24Apr
Smith, F. A.	24Apr
Smith, G. G.	24Apr
Smith, O. I.	24Apr
Souter, R. C.	24Apr

2772

Stanley, G.	24Apr
Strong, R. L.	24Apr
Tedrake, L. J. N.	24Apr
Thompson, A. W.	24Apr
Thomson, K. G.	24Apr
Timms, F.	24Apr
Tipper, C. G.	24Apr
Watson, C. H.	24Apr
Watson, J. W.	24Apr
Webber, K. R.	24Apr
White, J. E.	24Apr
Wiley, J. N.	24Apr
Wilson, H. L.	24Apr
Wright, J. S.	24Apr
Youles, S. F.	24Apr
Leversha, R. J.	24Apr
Martel, A.	24Apr
Maskill, W.	24Apr
Parker, G. H. C.	24Apr
Pask, A. C. S.	24Apr
Perkins, S. E.	24Apr
Phillips, C. A.	24Apr
Phillips, R. P.	24Apr
Pickering, S. T.	24Apr
Plant, I. T.	24Apr
Pope, T. O.	24Apr
Pryor, E.	24Apr
Whitton, A. H.	24Apr
Scharer, F. H.	24Apr
Cammack, A. D.	24Apr
Hatto, H. E.	24Apr
Lawther, J.	24Apr
Lamb, G. P. W.	24Apr
Marenbon, A.	24Apr
Stoneman, J. C. S. R.	24Apr
Ayers, J. A.	24Apr
Davies-Jenkins, J. N.	24Apr
Davies, T. E.	24Apr
Fox, A.	24Apr
Lambert, J. W.	24Apr
Myatt, F.	24Apr
Thomas, H. H.	24Apr
Carrington, H. E.	24Apr
Clappen, H. J.	24Apr
Keightley, C.	24Apr
Morland, H.	24Apr
Murray, W. A.	24Apr
Orchard, L. L.	24Apr
Smith, J. H.	24Apr
Taylor, B. J. A.	24Apr
Hole, A. E.	24Apr
Jowett, A. L.	24Apr
Peters, H. L.	24Apr
Taylor, E. A.	24Apr
Witty, C. H.	24Apr
Meagreen, W. H. T.	24Apr
Rhodes, E. C.	24Apr
Bibby, W. J.	24Apr

2773

Johnson-Bedford, S.	24Apr
McIntyre, G. C.	24Apr
Parker, D. W.	24Apr
Addison, J.	25Apr
Barber, H. J., *D.F.M.*	25Apr
Bardill, A.	25Apr
Barker, F. H.	25Apr
Bird, T. H.	25Apr
Brown, C. B. A.	25Apr
Collins, R. T.	25Apr
Edmunds, C. M.	25Apr
Gates, W. H.	25Apr
Gray, S. V.	25Apr
Hughes, J. C.	25Apr
Humphreys, W. H.	25Apr
Jackson, A. K.	25Apr
Jarvis, P. N.	25Apr
Johnson, A. P.	25Apr
King, L.	25Apr
Lane, W. B.	25Apr
Langford, E. J. N.	25Apr
Lemon, J. H. S.	25Apr
Morrison, R. D.	25Apr
Newcombe, H. W.	25Apr
Cunningham, W.	25Apr
Grove, H. A. H.	25Apr
Raggatt, F. C.	25Apr
Plant, J. B.	25Apr
Pritchard, C. E.	25Apr
Robertson, E. A. E.	25Apr
Dalton, W. M.	25Apr
Price, D. G.	25Apr
Grantham, G.	25Apr
Powell, L.	25Apr
Vaughan, R. P.	25Apr
Bowen, J. A.	25Apr
Horricks, J. W. P.	25Apr
Johnson, T. F.	25Apr
Turner, N. C.	25Apr
Clark, A. F.	25Apr
Tyas, H. M.	25Apr
Wright, S. G., *M.C.*	25Apr
White, H. E.	25Apr
Hancock, L. J.	25Apr
Lee-Thomas, W.	25Apr
Allen, D. B.	26Apr
Arrowsmith, F. A.	26Apr
Aston, S. T.	26Apr
Barratt, G. B.	26Apr
Bassett, F.	26Apr
Bates, A.	26Apr
Baugh, G. H.	26Apr
Beards, E.	26Apr
Billing, J. E.	26Apr
Caulfield, R. H.	26Apr
Clarke, A. F.	26Apr
Claude, A. W.	26Apr
Cracknell, F. W.	26Apr
Daley, G. C.	26Apr
Dalziel, A.	26Apr
Dilworth, R. H.	26Apr

2774

Pilot Officers
—contd.

George, T. A. 26Apr
Gibson, G. F. 26Apr
Hampton, J. 26Apr
Harriman, J. R. 26Apr
Hart, L. 26Apr
Hawkins, C. J. 26Apr
Jacob, E. W. 26Apr
Kirk, A. 26Apr
Lorton, H. E. S. 26Apr
Moore, L. L. H. 26Apr
Nadin, W. 26Apr
Warren, J. 26Apr
Allen, W. H. J. 26Apr
Herring, C. K. 26Apr
Hobson, A. 26Apr
Longman, R. I. H. 26Apr
Read, J. F. 26Apr
Cox, W. D. 26Apr
Dea, A. B. 26Apr
Draper, A. R. 26Apr
Hartley, A. E. 26Apr
Plummer, A. 26Apr
Tarring, W. J. 26Apr
Johnson, C. F. 26Apr
Hardy, W. P. 26Apr
Haigton, E. A. 26Apr
McKinlay, A. 26Apr
James, T. J. 26Apr
King, R. S. 27Apr
Hedge, C. R. 27Apr
Maddock, B. 27Apr
Richards, K. H. M. 27Apr
Spirit, G. E. 27Apr
Peart, J. S. 27Apr
Ellis, G. H. S. 27Apr
Shand, A. 28Apr
Allan, J. 28Apr
Allwood, E. F. 28Apr
Andrews, W. T. 28Apr
Arrand, A. 28Apr
Baggs, C. R. J. 28Apr
Bainbridge, W. 28Apr
Baker, E. J. 28Apr
Barnsley, J. C. 28Apr
Baxter, S. D. 28Apr
Behmber, A. F. 28Apr
Bendix, F. E. 28Apr
Benson, H. 28Apr
Berrett, J. H. 28Apr
Bisset, Q. 28Apr
Black, C. W. 28Apr
Black, S. 28Apr
Burbidge, T. 28Apr
Brooks, W. E. 28Apr
Brown, J. W. J. 28Apr

2775

Byrne, F. 28Apr
Candlish, E. E. 28Apr
Chapman, C. D. 28Apr
Cleydon, P. 28Apr
Colley, F. J. 28Apr
Corby, V. C. F. 28Apr
Cosgrove, H. 28Apr
Cowdry, W. 28Apr
Darby, K. E. 28Apr
Davies, C. G. 28Apr
Dent, W. B., *M.C.* 28Apr
De Ste. Croix, S. A., *D.C.M.*, *M.M.* 28Apr
Divine, A. 28Apr
Dowse, T. N. 28Apr
Eagles, H. L. 28Apr
Everett, W. M. 28Apr
Eyre, C. I. 28Apr
Fifield, R. J. 28Apr
Fisher, T. 28Apr
Forgham, F. W. 28Apr
Fretwell, F. T. 28Apr
Gallimore, A. H. 28Apr
Giddings, A. V. 28Apr
Griffith, M. D. 28Apr
Grossart, W. J. W. 28Apr
Hamilton, R. W. 28Apr
Hart, N. H. 28Apr
Hayes, F. 28Apr
Hitchman, M. B. 28Apr
Hobbs, A. R. B. 28Apr
Hogbin, J. J. 28Apr
Hossle, C. 28Apr
Hughes, E. G. 28Apr
Jakeman, A. T. 28Apr
Lacey, F. G. 28Apr
Lea, E. 28Apr
Loasby, C. 28Apr
Mackay, T. K. 28Apr
Maguire, W. A. 28Apr
Marsh, C. S. 28Apr
Mort, E. G. 28Apr
Pritchett, R. 28Apr
Roberts, F. W. 28Apr
Robinson, H. S. 28Apr
Rogers, G. T. 28Apr
Rowbotham, C. 28Apr
Saunders, G. A. 28Apr
Smith, A. J. 28Apr
Spruce, J. L. 28Apr
Stokes, H. A. 28Apr
Storey, W. R., *O.B.E.* 28Apr
Taylor, G. H. K. 28Apr
Vine, E. V. M. 28Apr
Ward, T. E. 28Apr
Walker, D. A. J. 28Apr
Walker, S. C. 28Apr
Walker, W. C. J. 28Apr
Walton, W. 28Apr
Woolerton, R. H. 28Apr
Coomber, C. A. 28Apr
Greenhough, A. D. 28Apr
Lightfoot, T. E. 28Apr
Martin, R. 28Apr
McMahon, W. H. 28Apr
Michael, B. F. 28Apr
Oliver, E. 28Apr

2776

Otway, W. J. 28Apr
Panter, S. H. 28Apr
Payne, R. 28Apr
Pead, R. G. 28Apr
Peat, J. B. 28Apr
Pitman, R. D. C. J. 28Apr
Seddon, W. 28Apr
Ballard, F. J. 28Apr
Ross, J. 28Apr
Wright, C. H. 28Apr
Baker, T. McD. 28Apr
Baron, W. P. 28Apr
Beddow, A. E. 28Apr
Swann, A. E. 28Apr
Woodward, R. J. 28Apr
Sturrock, J. McK. H. 28Apr
Wilkinson, L. K. 28Apr
Bagshaw, G. W. 28Apr
Howell, C. 28Apr
Jones, G. W. 28Apr
Marrows, O. S. 28Apr
Sharman, H. L. W. 28Apr
Sharpe, R. 28Apr
Smith, J. A. 28Apr
Turner, H. 28Apr
Baker, A. C. 28Apr
Bethell, J. 28Apr
Beynon, W. H. 28Apr
Briggs, H. 28Apr
Britton, R. 28Apr
Callister, H. J. 28Apr
Cliff, E. F. 28Apr
Crewe, J. G. 28Apr
Cunnington, W. J. 28Apr
Ellis, H. 28Apr
Graham, A. P. 28Apr
Kay, C. V. 28Apr
Lamb, A. R. 28Apr
Martin, H. J. 28Apr
McKay, K. S. 28Apr
Nott, J. J. 28Apr
Pearce, G. H. 28Apr
Peplow, W. A. 28Apr
Peters, G. R. P. 28Apr
Platt, J. C. 28Apr
Renwick, J. 28Apr
Semper, E. S. 28Apr
Sheffield, A. 28Apr
Shimeld, A. 28Apr
Sullivan, H. H. 28Apr
Tomlinson, E. 28Apr
Wall, K. L. 28Apr
Whitaker, C. E. 28Apr
Berresford, P. E. 28Apr
Cooke, H. E. 28Apr
Frost, J. 28Apr
Harris, I. G. F. 28Apr
Hopkinson, J. H. 28Apr
Jackson, E. 28Apr
King, A. W. 28Apr
Palk, H. R. 28Apr
Swindell, W. E. 28Apr
Whaley, C. 28Apr
Young, A. 28Apr
Clarke, T. E. 28Apr
Pottier, P. W. 28Apr
Redden, W. P. 28Apr

2777

Pilot Officers
—contd.

Whittaker, T.	28Apr
Hespe, G. W.	28Apr
Downing, S. F.	28Apr
Thacker, R. S.	28Apr
Kingerley, F. R.	28Apr
Adams, W. L.	28Apr
Sturges, G. W.	28Apr
Williams, J.	28Apr
Oakes, C. A. M.	28Apr
Morgan, J. W.	29Apr
Bale, R. A.	29Apr
Greatwood, D. H.	29Apr
Gooch, A.	29Apr
Taylor, K. S.	29Apr
Tuckwell, J.	29Apr
Evetts, E. A.	29Apr
Livingstone, J. D.	29Apr
Rees, T. M.	29Apr
Wilson, E. L.	29Apr
Dutton, T. M.	29Apr
Haddon, J.	29Apr
Jones, D. H.	29Apr
Lodge, H. W.	29Apr
Pritchard, R. D.	29Apr
Reed, K. W.	29Apr
Smith, W. H.	29Apr
Turner, A. C.	29Apr
Giles, J. F. C.	29Apr
Jarvis, W. C.	29Apr
Masters, S. P.	29Apr
Russell, R.	29Apr
Wright, F. C.	29Apr
Brown. J. R.	29Apr
Haworth, J.	29Apr
Farnworth, T.	30Apr
Hewitt, W. G.	30Apr
Fyffe, J. R.	30Apr
McCulloch, H.	30Apr
Paterson, J. R.	30Apr
Ramsay, D. A.	30Apr
Stewart, G.	30Apr
Wilson, D. D.	30Apr
Raven, A. G.	30Apr
Thacker, W.	30Apr
Bostock, E.	30Apr
Donald, D.	30Apr
Henshaw, A.	30Apr
May, W. J.	30Apr
Nash, A. D.	30Apr
O'Loghlen, B.	30Apr
Brash, G. M.	30Apr
Christie, W.	30Apr
Mason, R.	30Apr
McLaren, F. D. R.	30Apr
Mitchell, J. M.	30Apr
Rodwell, F.	30Apr
Spalding, R. F.	30Apr
Ward, H. E.	30Apr
Carey, J. D.	30Apr
Glasper, J. C.	30Apr
Smith, A.	30Apr
Whillance, J. C.	30Apr
Rush, G.	30Apr

2778

Stanyon, R. H.	30Apr
Angelbeck, E. J.	30Apr
Brown, R. C.	30Apr
Murray, A. D.	30Apr
O'Neill, D.	30Apr
Springham, E. R.	30Apr
Patrick, G.	30Apr
Williams, A. J.	30Apr
Myers, W.	30Apr
Hudson, J. A.	1May
Bramwell, J.	1May
Bridge, F.	1May
Brown, E. S.	1May
Cahill, H.	1May
Chambers, H. F.	1May
Christie, W.	1May
Coates, T. A., *D.S.O.*	1May
Collette, L. N.	1May
Cornelius, C. E.	1May
Cudworth, E.	1May
Davies, A. E.	1May
Dean, J. R.	1May
Dickie, W. W.	1May
Errington, W.	1May
Everington, F.	1May
Farley, F. E.	1May
Fraser, J.	1May
Gagg, H. W.	1May
Godden, W. J. G.	1May
Hammond, N.	1May
Haxell, W. A. B.	1May
Hopton, E.	1May
Hoy, W. H.	1May
Hulbert, F. H.	1May
Lawrance, O. J.	1May
Ligertwood, J. C.	1May
Macquiod, P. C.	1May
Manning, B. O'D.	1May
Mitchell, J.	1May
Mountford, W. D.	1May
Mullen, J. W.	1May
Parsons, J. W.	1May
Peake, F.	1May
Pearce, M. G.	1May
Penman, J.	1May
Redford, R. P.	1May
Richardson, W. S.	1May
Russell, C. F.	1May
Shiach, J. C.	1May
Smith, A. L.	1May
Stewart, J. D.	1May
Stott, J. F.	1May
Treadway, H. C.	1May
Watson, L.	1May
West, W. H.	1May
Willcox, R. E. B.	1May
Williams, A.	1May
Eric, W.	1May
Wingrove, A.	1May
Wood, A.M.	1May
Barnard, R. T.	1May
Edwards, J. C.	1May
Geary, F. E.	1May
Greene, G. F.	1May
McDonald, J. B.	1May
Parkinson, C.	1May
White, A. H	1May
Bell, C. C.	1May

2779

Blackburn, F. W.	1May
Fairhurst, W. J.	1May
Hammond, H. F. A.	1May
Harrison, G.	1May
Paterson, H. W.	1May
Sewell, W. A.	1May
Pollard, H.	1May
Hapgood, G. M.	1May
Butterfield, J.	1May
Evans, E. J.	1May
Moore, A. E.	1May
Ralph, H.	1May
Watson, C. L.	1May
Cunningham, J. A.	1May
Elliott, H. A.	1May
Graves, C. D.	1May
Gunner, H. R.	1May
Hobbs, F. C.	1May
Jarvis J. A. W.	1May
McHugh, J.	1May
Mounsdon, R. R.	1May
Smetham, A. J.	1May
Street, A.	1May
Stubbs, J.	1May
Thorpe, W.	1May
Davidson, J. H.	1May
Fletcher, J. S.	1May
Skinner, T. C.	1May
Bassett, F. N.	1May
Binks, J. L.	1May
Davies, D. F.	1May
Davies, H. P.	1May
Palmer, A. J.	1May
Price, H.	1May
Whitehead, R.	1May
Breeze, T.	1May
Hartfall, A. E. W.	1May
Brown, W. Q.	1May
Nicholls, R. C.	1May
Duncan, G. F.	1May
Burgess, F. A.	2May
Green, G. J.	2May
Griffin, H.	2May
Gumbrell, R. E.	2May
Richards, J. B.	2May
Swales, C. L.	2May
Wheatley, S. N.	2May
Quartermaine, A. J.	2May
Panzetta, F. M.	2May
Baker, R. A.	2May
Caldwell, W.	2May
Chorley, T.	2May
Gillett, E. B. P.	2May
Hill, E.	2May
Morgan-Brown, W. N.	2May
Sitch, J. E.	2May
Wroughton, T. H.	2May
Bracewell, H.	2May
Carroll, F. W.	2May
Charlton, E. C.	2May
Cox, S. H.	2May
Crosby, M. A. A.	2May
Davies, G. E.	2May
Doherty, E. J.	2May
Gover, D. F.	2May

2780

Pilot Officers
—contd.

Harrison, W. T.	2May
Jarvis, A. C.	2May
Lord, S. C.	2May
Russell, S.	2May
Taylor, R. E.	2May
Viner, C. F. G.	2May
Watts, H. H.	2May
Whitehead, H., *M.M.*	2May
Cooper, J.	2May
Driver, J.	2May
Dykes, J.	2May
Thomas, J. M.	2May
Twiss, V. B.	2May
Richardson, R. C.	2May
Carr, W. E.	2May
Gouge, W. R.	2May
Howard, R. G.	2May
Elliott, C.	2May
Rhead, V.	2May
Abrahams, C.	2May
Rowe, S. D.	2May
Strange, G. H.	2May
Dennis, W. A.	2May
Cole, P. C.	3May
Hickman, A. G.	3May
Howard, G. H.	3May
Nix, C. T.	3May
Patterson, F. H.	3May
Powell, W. B.	3May
Worsick, C. A.	3May
Stewart, N. F.	3May
Craig, W. T.	3May
Evans, W. H.	3May
Willmore, K.	3May
Fidler, F. G.	3May
Eldridge, F. H.	3May
Holdsworth, F.	3May
Kennings, E. M.	3May
Morris, H. C.	3May
Nixon, A. W.	3May
Shearing, A. G. T.	3May
Wroe, H.	3May
Evans, C.	3May
Vine, D.	3May
Edwards, F. M.	4May
Graham, R. P.	4May
Kerry, A. H. G.	4May
Thomas, C. E.	4May
Winstanley, W. E.	4May
Fairs, G. H.	5May
Prosser, D. S.	5May
Reading, W. H.	5May
Roberts, L. G.	5May
Sargent, W. A.	5May
Slater, H. B.	5May
Brown, G. C. P	5May
Johnstone, J.	5May
Stock, E. S.	5May
Woodward, W. H. J.	5May
Clarke, C. H. W.	5May
Davies, G. F.	5May
Lindsay, G. C. D.	5May
Napier, G.	5May
Nicholas, T. J.	5May
Carson, J. M.	5May

2781

Cooper, C.	5May
Drakes, T. E.	5May
Mason, H. E.	5May
Seed, W.	5May
Wheldon, G. T.	5May
Douglas, A.	5May
Justice, W. A.	5May
Roberts, F.	5May
Wharmby, R. G.	5May
Jennings, W. A.	5May
Low, P.	5May
Philpott, W. E.	5May
Ross, J., *M.C.*	5May
Cox, L. C. C.	5May
Haward, C. L.	5May
Henthorn, F.	5May
Mackintosh, H. C., *M.C.*	5May
Thumwood, W. E.	5May
Willetts, H. F.	5May
Blake, J. W.	5May
Southam, B. H.	5May
Thornley, J. A.	5May
Griffiths, J. E.	5May
Whitburn, E. L.	5May
Dunn, G. M.	5May
Howard, A. J.	5May
Perkins, B.	5May
Marsden, W. H.	6May
Storer, J. A.	6May
Williams, A. G.	6May
Barlow, E.	6May
Hunter, R.	6May
Robertson, J. P.	6May
Shirlaw, J.	6May
Bowman, E. F.	6May
Platt, R.	6May
Cooper, F.	6May
Fisher, H. E.	6May
Fletcher, J. M.	6May
McClellan, A. W.	6May
Peacock, L.	6May
Scourfield, I.	6May
Sidney, E. C.	6May
Lewis, C. B. H.	6May
Llewellyn, T.	6May
Thomas, T. J. O.	6May
Mageean, F.	6May
Smart, K. J.	6May
Strange, B.	6May
Straughan, A.	6May
Taylor, C. E.	6May
Jarvis, F. J., *M.M.*	6May
Hollingsworth, F.	6May
Wallace, J.	7May
Cappell, R. S.	7May
Judson, J. A. V.	7May
Anderson-Scott, W.	7May
Matterface, V. J. H.	7May
Quinn, J.	7May
Simpkin, A. F.	7May
Vickers, R. P.	7May
White, W. G., *D.C.M.*, *M.M.*	7May
Whiting, K. W.	7May
Dumphreys, F. J.	7May
Fotheringham, A.	7May
Haley, J. E.	7May

2782

Morris, J. B.	7May
Stockdale, L. M.	7May
Swailes, T. H.	7May
Walsh, A. E.	7May
Franks, S.	7May
Howell, E. A.	7May
Mackie, W.	7May
Mathewson, B. A.	7May
Potton, F. H.	7May
Brooks, J. W.	7May
Denyer-Green, L. D.	7May
Goulden, L. J.	7May
Hope, C. L.	7May
Rogers, A. E.	7May
Yeo, T. A.	7May
Kennedy, D.	7May
Church, W. F.	7May
Embleton, W.	7May
Lock, R. W.	7May
Wesencraft, F. P.	7May
Young, R. L.	7May
Morgan, H. L.	7May
Aitchison, A.	7May
Cartwright, C. J.	7May
Smith, S. P.	7May
White, F.	8May
Mitchell, D.	8May
Gooding, K.	8May
Carr, E. T.	8May
Connor, J.	8May
Downie, W. J.	8May
Dukes, D. R.	8May
Haydon, C. H.	8May
Herbert, S.	8May
Hulbert, C.	8May
Hunter, D. G.	8May
Churchley, F. A.	8May
Clarkson, R. G.	8May
Duthie, F. S. R.	8May
Hunter, K. K.	8May
Lindsay, R.	8May
Milligan, J. M.	8May
Proctor, W.	8May
Reid, W. M. A.	8May
Sutherland, J.	8May
Dey, G. A.	8May
Cumming McK. J.	8May
Taylor, G. L.	8May
Goodricke, C. C.	8May
Wheatley, T. P.	8May
Lee, A. N.	8May
Lyall, A. W.	8May
Topping, R. B.	8May
Eveleigh, L. G.	9May
Barringer, R. E.	9May
Bennetto, W. L.	9May
Blois, W. G. T., *O.B.E.*	9May
Hill, H. V. R.	9May
Kenyon, C.	9May
Mitchell, L. H.	9May
Wells, S. P. T.	9May
White, W. A.	9May
Austen, H. E. E.	9May
Case, H. H. B.	9May
Howells, E. V.	9May
Kingham, C. F.	9May
Mark, A. J.	9May
Morris, W. J.	9May
Morton, S.	9May
Webb, W. E.	9May

2783

Pilot Officers
—contd.

Wilson, J.	9May
Emeny, K. D.	9May
Marsh, A. J.	9May
Hutchinson, W.	9May
Kippen, J. B.	9May
Nugent, E. R. C.	9May
Pallett, E. E.	9May
Grisedale, C. H.	9May
Hatchett, E. R.	9May
Denton, D.	9May
Jolliffe, H. H. V.	9May
Akehurst, C. H.	9May
Lawrence, C. H.	9May
Thompson, F.	9May
Simpson, A.	10May
Allardice, J. T., *M.C.*	10May
Barlow, R. W.	10May
Edwards, W. H.	10May
Lawrence, J. F.	10May
Thomas, F.	10May
Gilbertson, W. F.	10May
Lealand, T. P.	10May
Luke, E. W. C.	10May
McCurrach, H. J.	10May
Hill, C. B.	10May
Cameron, D. W.	10May
Bailey, B. J.	10May
Ballinger, H. H.	10May
Coleburt, J. H.	10May
Keay, E. J.	10May
Roberts, D. J. L.	10May
Clark, C.	10May
Lack, F. W.	10May
Brinton, R. L.	10May
Stevenson, H. M.	10May
Rolfe, H. H.	11May
Pearce, J.	12May
Bilsborrow, J. L.	12May
McKechnie, A.	12May
Ramsay, C. N.	12May
Sleigh, J. C.	12May
Beedie, A.	12May
Hay, J. M.	12May
Jones, F.	12May
Lea, W.	12May
Parkinson, E. J.	12May
Reid, R. S.	12May
Taylor, A. H., *M.B.E.*	12May
Aubrey, S. F.	12May
Aylen, L. B.	12May
Clark, W. A.	12May
Crawford, J. A.	12May
Crawley, R. C.	12May
Gill, T. I.	12May
Hay, G.	12May
Jamieson, N. R.	12May
Johnson, G.	12May
Milne, W. A.	12May
Swayne, G. Y.	12May
Turner, E. G.	12May
Young, W. Mack.	12May
Bainbridge, W. R. H.	12May
Barron, R. S.	12May

2784

Brookes, A.	12May
Brown, A.	12May
Gordon, J. A.	12May
Peel, T. B.	12May
Smith, J. H.	12May
Cairney, B.	12May
Doidge, F. C.	12May
Hopkins, J. H.	12May
Fox, H.	12May
Williams, A. E.	12May
Lush, K. C.	12May
Dean, F. J. J.	12May
Callow, R. K.	12May
Smith, E. C. B.	13May
Geddie, H. W.	13May
Haestier, R. E.	13May
Atkinson, C.	13May
Bennett, G. A.	13May
Dunn, O. H. B.	13May
Glover, J. R.	13May
Kedge, B. G.	13May
Richardson, T. R.	13May
Turner, A. C.	13May
Bedford, E. R.	13May
Birks, N. A.	13May
Gilder, E. G.	13May
Jamie, R.	13May
Murdoch, R. M.	13May
Stark, L.	13May
Burdock, J.	13May
Crooke, A. R.	13May
Entwistle, O.	13May
Fairhurst, H.	13May
Phillips, H. C.	13May
Sands, A. H.	13May
Sinclair, J.	13May
Durham, G. E.	13May
Jenkins, E. M.	13May
Gregson, J.	13May
Knowlson, J. H.	13May
Batt, W. J.	13May
Blakey, W. H.	13May
Browne, P. M.	13May
Howard, L. W. S.	13May
Lucas, J. W.	13May
Tebble, J. W.	14May
Andrew, D.	14May
Barclay, H. N.	14May
Coote, A. P.	14May
Gittins, J. W.	14May
Roberts, J. R.	14May
Rollinson, F.	14May
Thompson, J. H.	14May
Turner, T. H. E. D.	14May
White, J.	14May
Barclay, D.	14May
Clark, W. C.	14May
Gray, J. H.	14May
Lewis, R. B.	14May
Nimmo, A. M.	14May
Stewart, E.	14May
Birkbeck, H. E.	14May

2785

Fleming, W.	14May
Jones, F. W.	14May
Mason, J. G.	14May
Moore, J.	14May
Milne, H. A. W.	14May
Hancock, A.	14May
Morris, E. V.	14May
Vickers, S. B.	14May
Ashworth, H.	14May
Barton, F.	14May
Hector, R. H.	14May
Holt, T.	14May
Southam, E. A.	14May
Potter, R. S.	14May
Bradley, F.	14May
Hewitt, J. A.	14May
Newsham, A.	14May
Meggitt, H. D.	14May
Stringer, C.	14May
Evans, I.	15May
Finney, J. H.	15May
Jones, P. A.	15May
Farr, B.	15May
Nunn, W. R.	15May
Simpson, G. A.	15May
Cameron, D. B.	15May
Christie, W.	15May
Martin, F.	15May
Evans, D. G.	15May
Ogden, W. M.	15May
Adamson, C. L.	15May
Hind, F. J.	15May
Glasspool, A. B.	15May
Riseley, G. W.	15May
Craggs, C. M.	15May
Elliott, J. G.	15May
Mason, S. A. H.	15May
Yeoman, T. R.	15May
Pearce, R.	16May
Toft, J. W.	16May
Southan, R.	16May
Davies, J.	16May
Stewardson, G.	16May
Smart, B. A., *D.S.O.*	16May
Bewes, A. E. J.	16May
Mairs, T. A. N.	16May
Marks, G. V.	16May
Webster, W.	16May
Moffatt, I. P. J.	16May
Gray, D. W.	16May
Jones, R. C.	16May
Baldock, C. P. W.	17May
Blunt, S. C.	17May
Anthony, J. D. C.	17May
Noon, F. A.	17May
North, W. T.	17May
Young, A. E. F.	17May
Jacobi, E.	17May
Dobson, A. W., *M.C.*	19May
Dixon, W.	19May
Gunn, A.	19May
Smalley, S. H.	19May
Carlow, R.	19May
Heggie, W. R.	19May
Holmes, J. R. C.	19May
Morgan, R. T.	19May

2786

Pilot Officers
—contd.

Tudhope, W. B.	19May
Wright, C.	19May
Allen, J. H.	19May
Atterton, W. E.	19May
Brettle, L.	19May
Corbitt, J. W.	19May
Doig, W. R.	19May
Evans, H. H.	19May
Hocking, C. H.	19May
Neil, W. G.	19May
Potter, W. G.	19May
Wilson, I. D.	19May
Wright, L. E. A.	19May
Charman, H. T.	19May
Brydon, J. D.	19May
Dickinson, J. A.	19May
Garston, D. N.	19May
Abel, T. E.	19May
Akehurst, G. G.	19May
Hibbert, L. R.	19May
Jones, T. H.	19May
Dacey, W. L.	19May
Broadbent, W. D.	20May
Fackrell, N. H.	20May
Hale, C. A.	20May
Leeson, C. E.	20May
Billington, H. H. W.	20May
Brown, J. F.	20May
Davey, R. J.	20May
Dawes, A. F.	20May
Elliot, H. B.	20May
Atkin, W. R.	20May
Fletcher, A.	20May
Lee, A. J. B.	20May
Moon, H. N.	20May
Smith, F. A.	20May
Walton, P.	20May
Baxendale, R.	20May
Emms, R. S.	20May
Goodfellow, G. H.	20May
Hutchings, E. L.	20May
Kelly, B. V.	20May
Raven, J. W.	20May
Rowland, F. E.	20May
Capewell, J. H.	20May
Cobb, F. St. C.	20May
Cottam, H., *M.C.*	20May
Lonsdale, F.	20May
Lamb, W. H. B.	20May
Mayhew, P. W.	20May
Phillips, G. E.	20May
Rees, R. W.	20May
Rubeck, M. V.	20May
Deakin, G. W.	20May
Lishman, W.	20May
O'Byrne, A. J. M.	20May
Richards, J.	20May
Humphreys, P.	20May
Greenway, R. E.	21May
Fawkes, W. J.	21May
Gathergood, R.	21May
West, R. W.	21May
Anderson, G. W.	21May
Conly, W. P.	21May
Edwards, S. H.	21May

2787

Effeny, A.	21May
Freeman, F. L.	21May
Hill, N. M.	21May
Saunders, S. G.	21May
Beare, R. E.	21May
Campbell, H. M.	21May
Cox, T.	21May
Hoit, F.	21May
Isaac, T. M.	21May
Macklin, D. J.	21May
Nichols, A.	21May
Gold, D. G.	21May
Hornal, C.	21May
Muckle, W. P.	21May
Saynor, G. W.	21May
Shepherd, C. G.	21May
Thackeray, F. D.	21May
Ward, R. B.	21May
Hughes, D. T.	21May
Harrison, E. I.	21May
Pearson, G. S.	21May
Pettitt, V. S.	21May
Robinson, C. E.	21May
Palmer, W. N.	21May
Trill, H. G.	21May
Cohen, J.	21May
Corwen, R. F.	21May
Jubb, T.	21May
Seddon, J., *M.C.*	22May
Daniels, H. B.	22May
Dolphin, F. C.	22May
Douglas, M. B.	22May
Greet, C.	22May
Kay, W. J.	22May
Newton, J. W. L.	22May
Pringle, N.	22May
Waggott, D. L.	22May
Dale, F. A. G.	22May
Dixon, W.	22May
Bowman, H. J. E.	22May
White, W. J.	22May
Atkinson, K.	22May
Prescott, H. E.	22May
Smith, A. F.	22May
Aspery, R. T.	22May
Hick, G. M.	22May
Debenham, H. G. W.	22May
Ghent, R. L.	23May
Hemery, C. K.	23May
Leaviss, A. E. R.	23May
Watson, J. M.	23May
Marchant, R. P.	23May
Mold, A. H.	23May
Smith, H.	23May
Brown, F.	23May
Butler, W. R.	23May
Groves, F., *M.M.*	23May
Nicholls, F.	23May
Adams, B. S.	23May
Kearney, F. J.	23May
Neasham, J.	23May
Sykes, D. V.	23May

2788

Clarke, T. W.	23May
Auerbach, E.	23May
Smith, A. H. D. A.	24May
Robson, D. G. M.	24May
Waddington, G.	24May
Blinkhorn, H. N.	24May
Christie, J. J.	24May
Easey, H. E.	24May
Kestell, T. A.	24May
Rose, A. D.	24May
Waine, N. G.	24May
Fox, A.	24May
Beeston, G. R.	24May
Claridge, P. J.	24May
Evans, J. T.	24May
Lockett, E. A.	24May
Frankland, W. A.	24May
Ward, J. G.	25May
Edmunds, A. E.	25May
Barton, S. J.	26May
Steffens, F. E.	26May
Brettell, F. H.	26May
Keay, J. B.	26May
Kidd, F. T.	26May
Maxwell, W. H.	26May
McHardy, A. S.	26May
Mitchell, J.	26May
Williams, J. N. B.	26May
Mackenzie, A. C.	26May
White, W. G.	26May
Beggs, T.	26May
Dingwall, G. J.	26May
Reilly, J.	26May
Jarman, W. G.	26May
McEwen, J.	26May
Whyte, J. S.	26May
Bracey, A. G.	26May
Duncan, J. H.	26May
Griffiths, P. L.	26May
Tuck, P. I.	26May
Whaile, J. H.	26May
Archer, T. E.	26May
Bell, R. K.	26May
Edwards, E.	26May
Hitchcock, C. T.	26May
Howard, A.	26May
Stoddart, W. E.	26May
Lindsay, J.	26May
Brown, W. H.	26May
Betts, A.	27May
Garth, P.	27May
Stewart, T.	27May
Day, H. C.	27May
Jennings, J. C.	27May
Lee, B. C.	27May
Lewis, E. W.	27May
Pugh, E.	27May
Wilkinson, J.	27May
Chillman, J.	27May
Harding, G. F.	27May
Owen, G. S.	27May
Inwards, J. R.	27May
Jenkins, G. McL.	27May
Travis, J. W.	27May
Clarkson, W.	27May
Duffell, R. W.	27May
Gibbons, H. R.	27May

2789

Pilot Officers
—contd.

Rosen, A.	27May
Rydings, H.	27May
Sullivan, H.	27May
Jackson, R. A.	27May
Munro, E.	27May
Pickering, E.	27May
Proudfoot, E. H.	27May
Stainer, P.	27May
Thompson, W.	27May
Braithwaite, N.	27May
Williams, L. C.	27May
Lamb, W.	27May
Smith, J. W.	27May
Telford, J. B. W.	27May
Bowers, H. J.	27May
Spiers, W.	28May
Cousins, O. A.	28May
Martin, E.	28May
Robinson, A.	28May
Hawkins, O. C.	28May
Parry, L. W.	28May
Hughes, D.	28May
Lloyd, S. H.	28May
Lowe, A. R.	28May
Bradshaw, T.	28May
Kirkwood, P.	29May
Carruth, J. K.	29May
Millard, G. E.	29May
Attenborrow, L.	29May
Watkins, A. L.	29May
Bourne, G. H.	29May
Whittaker, J.	29May
Wright, J. A.	29May
Lipp, S.	29May
Loring, S. F.	30May
Martin, C. F.	30May
Waring, W. J.	30May
Goodwin, F. J.	30May
Adams, J. W.	30May
Gilliat, F.	30May
Gray, R. P.	30May
Meadows, A.	30May
Stewart, W. A. M.	30May
Woods, M. E.	30May
Bennett, F. J.	30May
Bennett, R. D.	30May
Walker, R. J., *T.D.*	30May
Sanderson, J. W.	30May
Brand, H. E.	30May
England, H. H.	31May
Willmott, B.	31May
Wright, J. S.	31May
Beady, T. R.	31May
Bowell, W. V.	31May
Hill, G. H.	31May
Pritchard, R. G.	31May
Punton-Smith, S.	31May
Vasey, C. G.	31May
Harding, D., *D.S.C.*	31May
Stephenson, W. F.	31May
Clay, A. L.	1June
Faire, S. G., *M.C.*	2June
Laing, W.	2June

2790

Wynn, J.	2June
Riley, J. O.	2June
Bates, F. C.	2June
Tranter, H. H.	2June
MacNaught, J.	2June
McArthur, R. T.	2June
Fazackerley, T. S.	3June
Lancaster, J. S.	3June
Wilkie, J. M.	3June
Burnett, J.	3June
Davie, A. Macd.	3June
Graham, F. D.	3June
Mollison, J. B.	3June
Peake, H. N.	3June
Thomson, E. W.	3June
MacTaggart, R.	3June
Rogers, E.	3June
Worling, L. M.	3June
Bird, L. E.	3June
Harrison, J. R.	3June
Wortley, H. E.	3June
Scholes, L.	3June
Morris, W. G.	3June
Rogers, P .J.	3June
Davidson, R. G. G.	4June
Monday, T. E.	4June
Bown, J. A.	4June
Fairclough, H.	4June
Gaillard, D. J.	4June
Steventon, G. H.	4June
Tyrrell, C. F.	4June
Bean, W. H.	4June
Pattern, J. A.	4June
Wand, H. J.	4June
Peter, H. A.	5June
Price, L. S.	5June
Moncrieff, W.	5June
Peake, J. W.	5June
Abraham, W. H.	5June
Beardsmore, T. A.	5June
Humphrey, C.	5June
Mackenzie-Inglis, M. I. H.	5June
Smith, H. B.	5June
Brownlee, F. M.	5June
Morris, R. W.	5June
Roy, J.	5June
Walling, S. A.	5June
Lumsden, J.	5June
McConnell, J. S.	5June
Ogg, J. G.	5June
Treadgold, A.	5June
Scorer, C.	5June
Dart, H. D. A.	5June
Walker L. G.	6June
Marriott F. C.	6June
McNicol, J. McA.	6June
Morgan, H. S.	6June
Watson, C. H.	6June
Hill, S.	6June
Lawther, J.	6June
Birch, E.	6June
Dale, J. B.	6June
French, L. W.	6June
Brown, A. J.	7June
Cowell, P. D.	7June

2791

Ash, F.	7June
Thomson, D. A.	7June
Watson, J.	7June
Lye, E. P.	7June
Marriott, S.	7June
Aisbitt, T. W. B.	7June
Hookham, A. H.	7June
Appelbee, M.	7June
Barty, A.	7June
Davies, G. A.	8June
Pearce, H. V.	8June
Relf, L. V.	8June
Higgins, H. G.	9June
Ritchie, T. R. B.	9June
Scanlan, T. J.	9June
Gates, A. J.	9June
McNeill, T.	9June
Snape, W. R. C.	9June
Clothier, E. T.	9June
Hemsley, A. E.	9June
Nash, W. J.	9June
Precious, W. E.	9June
Smeaton, W. R. S.	9June
Hare, J. A. J. F.	9June
Kedwards, E. J.	9June
Rewell, A. V., *M.C.*	9June
Richards, A. N. G.	9June
Allen, D. V.	9June
Hackett, J. L.	9June
Lowe, M. F.	9June
Bickley, G.	9June
Learner, C. H.	9June
Sutton, A.	9June
Beadle, K. G.	9June
Stapleton, J. W.	9June
Allan, J.	9June
Patterson, W. W.	9June
Cartwright, S. P.	10June
Mason, E.	10June
Reeve, C. D.	10June
Kelner, D.	10June
Mallite, O. W. S.	10June
Perry, W. C.	10June
Powley, E. L. J.	10June
Brown, T. W.	10June
Catterall, T. A.	10June
Gleaves, W. R.	10June
Waterson, J. T.	10June
Lahive, O.	10June
Pybus, A. E.	10June
Rogers, F. E.	10June
Roberts, T. A. M.	10June
Oram, H.	10June
Herbert, R. B.	10June
Rowley, J.	10June
Hilton, J.	10June
Smith, N. K.	10June
Perkins, T. W.	10June
Spilsbury, W.	10June
Oakes, W. G.	10June
Woolfe, J. P.	11June
Jennings, J. W.	11June
Bury, J. H.	11June
Hale-Hall, R. O.	11June
Wheeler, C. F. C.	11June
Barlow, R.	11June

2792

Pilot Officers
—contd.

Bayley, A.	11June
Birch, J. S.	11June
Castle, V. H.	11June
Chubb, E. G. T.	11June
Cotton, S. F.	11June
Davenport, T. H.	11June
Evans, R.	11June
Fackrell, A. V.	11June
Gidley, G. C.	11June
Hughes, H. V.	11June
Latimer, F.	11June
Lewis, H.	11June
Rendell, B. W.	11June
Tilleke, W. G.	11June
Wise, H. C.	11June
Dransfield, T.	11June
Golding, R. C.	11June
Heaton, B.	11June
Mitchell, J. H. G.	11June
Reed, F. W. M.	11June
Ashby, H.	11June
Bednell, L. G.	11June
Casartelli, J. D.	11June
Davis, A. J.	11June
Egerton, J. C.	11June
Gourlay, J. S.	11June
Kilbey, S. H. H.	11June
Lonsdale, I. L.	11June
Munslow, H. E.	11June
Smith, W. E.	11June
Stoakes, L.	11June
Towler, J. H.	11June
Welch, T.	11June
Harding, A. N.	11June
Wilson, C. C. G.	11June
Gray, W. J.	11June
Smith, B. C.	11June
Hart, R.	11June
Bruce, G.	11June
Gilbert, S. A.	11June
Guthrie, L. C.	11June
Hart, R.	11June
Charlton, R. E.	12June
Barling, M. N.	12June
Tompkins, R. W.	12June
Macklin, C. T.	12June
Miller, A. L.	12June
Veal, M.	12June
Crosby, A. S.	12June
New, R. H.	12June
Broad, R. E.	12June
Niblett, A. E.	12June
Sutton, G. H.	12June
Wickham, I. E.	12June
Thomas, R.	12June
Hendy, T. G. C.	12June
Cant, R. G.	13June
Hann, C. W.	13June
Hedges, H. W.	13June
Merifield, G. H.	13June
Boyce, L. C.	13June
Marchant, A. E.	13June
Robinson, W.	13June
Tattersall, J. H.	13June
Gibson, A. K.	13June

2793

Chambers, H. C.	13June
Wynne, W. L.	13June
Hammond, W. B.	14June
Wood, H. P.	14June
Williams, J. L.	14June
Gwillim, G. M.	14June
Peart, W. C.	14June
Jackson, R. H.	14June
Jackson, T. H.	14June
Milburne, C. E. A.	14June
Mearns, W.	14June
Reynolds, E. W.	14June
Essex, W. F.-R.	15June
Stobbart, E. G.	15June
Oram, H. C.	16June
Ashworth, G. E.	16June
Evans, W. R.	16June
Fry, J. G.	16June
Pine, A. F.	16June
Roberts, B.	16June
Harris, S. N. H.	16June
Kinneir, G. H.	16June
Venables, A.	16June
Buckley, J.	16June
Woods, E. J.	16June
Barrand, C. A.	17June
Compigne-Cook, F.	17June
Hibbit, H. S.	17June
Williams, D. C.	17June
Turner, T. C.	17June
Fairclough, N.	17June
Morgan, T. S.	17June
Ramsay, W. L.	17June
Sims, W. F. A.	17June
Wise, N.	17June
Hardy, L.	17June
Cawthorne, H. H.	18June
Bennett, S. A.	18June
Beaman, R. M.	18June
Berry, E. T.	18June
Duckworth, P.	18June
Spark, J. A.	18June
Chandra, N. E.	18June
Chalmers, J. F.	18June
Paterson, J. R.	19June
Gibson, A. W.	19June
Bushell, W.	19June
Clark, J. A. R.	19June
Doubleday, G. R.	19June
Harrison, A.	19June
Leonard, J.	19June
Pentecost, C.	19June
Easom, A. T.	19June
Hall, J. R.	19June
Little, R.	19June
Steele, F.	19June
Thomas, G. G.	19June
Adshead, J. M.	19June
Naylor, B. R.	19June
Davies, H. A. E. A. P.	19June
Griffith, I.	19June
Phillips, S. G.	20June
Widdicombe, L. J.	20June
Castle, J. S.	20June
Coxon, J. E.	20June

2794

Craig, D. L.	20June
Partridge, A. A.	20June
Jones, I. T.	20June
Kent, J.	20June
Reeve, A.	20June
Thomas, L.	20June
Phillips, N. A.	20June
Samways, H. B.	20June
Rees, H. A.	20June
Campbell, A. M.	21June
Dyer, H. L. D.	21June
Millar, R. M.	21June
Rowlatt, A. S.	21June
Thornley, J. F.	21June
Grugeon, N.	21June
Hackman, W J.	21June
Scoffield, F. C.	21June
Jackson, I. K.	21June
Eckersley, S.	21June
Knight, E. G.	21June
Peace, F. J.	21June
Toghill, W.	21June
Hill, H.	22June
Murray, T. A.	23June
Chapman, R. H.	23June
Walker, J.	23June
Croucher, R. I.	23June
Long, R.	23June
Martin, R. K.	23June
Nicholson, A.	23June
LeBrun, G. W.	23June
Marsh, A. S.	23June
Bleasby, A.	24June
Boyd, H. A.	24June
Houlton, W. J.	24June
Phythian, C.	24June
Roberts, L.	24June
Skelland, S.	24June
Dixon, G.	24June
Haigh, A.	24June
Hutchinson, D.	24June
Eadie, W.	24June
Goodworth, A.	24June
Best, F. A.	24June
Jones, L. G.	24June
Rees, T. I.	24June
Rhydderch, R. A.	24June
Thomas, A. E.	24June
Walters, G. W.	24June
Dicks, H. E.	24June
Fitz-Hugh, F. H., *T.D.*	24June
Howland, G. W.	24June
Cutsforth, C. F.	24June
Sibborn, F. B.	24June
Bass, A. R.	25June
Coates, C. O.	25June
Devening, S. J.	25June
Morton, J. D.	25June
Wade, S. E.	25June
Wallace, T. B.	25June
Ware, J. R.	25June
Brown, F., *M.C.*	25June
Howell, C. E.	25June
Jaye, A. S.	25June
Keast, J. B.	25June
Lodge, F.	25June
Miller, T. G.	25June
Carr, T. C.	26June

2795

Pilot Officers
—contd.

Taylor, J.	26June
Wigham, J. N.	26June
McColl, G. F. D.	26June
Webb, A. G.	26June
Akitt, J. H.	26June
Daniel, J.	26June
Smith, G. A.	26June
Edwards, G. W.	26June
Jones, H. H.	26June
Sykes, J. G.	26June
Andrews, H.	26June
Nutbourne, F. W.	26June
Cooper, G. R.	26June
Thomson, T. S.	27June
Kirk, J.	27June
MacKenzie, N. D.	27June
Porteous, R.	27June
Morris, R.	27June
Summers, A.	27June
Philbey, J. L.	27June
Tannahill, T. R.	27June
Welstead, S. H.	27June
Exiey, C. F.	27June
Claxton, J. O.	27June
Forrest, C., *M.M.*	27June
Spaul, J. R.	27June
Prior, W. H.	27June
Smithson, G. A.	27June
Davis, E. S.	27June
Reid, W.	27June
Stone, W. G.	28June
Turner, R. W.	28June
Chadwick, S.	28June
Spry, W. J.	28June
Parker, G.	28June
Sykes, R.	28June
Whitecross, J. M.	28June
Radford, G. L.	28June
Lawford, E. H., *A.F.C.*	28June
Chambers, J.	30June
Haslam, C. J.	30June
Jenkins, I.	30June
Cotton, J. H.	30June
Hogg, S. A.	30June
Wilson, S. G.	30June
Hermus, C. L. T.	30June
Jenkins, D. E.	30June
Barnard, A. J.	30June
Calvert, C. R.	30June
MacTavish, A.	30June
Tocher, J.	30June
Bowles, R. G. S.	30June
Oswin, J. A.	30June
Kemp, E. E.	30June
Qusklay, J. A. B.	1July
Ward, J.	1July
Travis, T. H. E.	1July
Carlisle, T.	1July
Davies, P. O.	1July
Morgan, J. T.	1July
Soper, W. L.	1July
Rutherford, D. E.	1July
Laird, R. T.	1July
Legge, J.	1July

2796

Davies, T. M.	1July
Hay, J. H.	1July
Morgan, J. B.	1July
Kinnell, S. D.	1July
Benson, C. O.	2July
Hinchliffe, R. E.	2July
Whitfield, C. H.	2July
Giffen, L. E.	2July
Cox, E. A.	2July
Hyde, A. W. D.	2July
Mann, L.	2July
Huxley, H. J.	2July
Nield, J. S.	2July
Gibbs, H. R.	3July
Durrant, F. M.	3July
Bolam, W. H.	3July
Brown, H.A., *O.B.E.*	3July
Crawford, A.	3July
Old, L.	3July
Unmack, E. W., *D.F.C.*	3July
Newbery, W. J. G.	3July
Rees, J. E.	3July
Jones, J. R. D.	3July
Wasbrough, H. J.	3July
Williams, T. C.	3July
Barnes, G., *D.C.M.*	3July
Evans, G. A.	3July
Henderson, F. Y.	3July
Adamson, D. B.	3July
Beeston, W. A.	3July
Watts, I.	3July
Cooper, A. H.	3July
Smith, W. S. J.	3July
Hveissel, N. B.	3July
Low, R. M.	3July
Humble, H.	3July
Ninnim, A. F.	3July
Bergin, D. F.	3July
Cormie, A. L.	4July
Henderson, T. G.	4July
Milne, A. J. B.	4July
Racher, A. S. G.	4July
Ashburner, H. D.	4July
English, A. H. G.	4July
Merkins, H.	4July
Gothard, C. F.	4July
Patman, G. H.	4July
Watson, E. S.	4July
Baird, R. G.	4July
Thomson, G. M.	4July
Munn, J. M.	4July
Braybrooke, W. S.	5July
Rolland, L. A.	5July
Mackay, G. B.	5July
Moon, R. V.	5July
Richford, A. E.	5July
Shepherd, R. A.	5July
Maddock, E.	5July
Cloke, D.	5July
Banks, W. F.	6July
Kingsland, J. C.	7July
Woodhouse, G.	7July
Calvert, A. D.	7July
James, W. T.	7July
Cadbury, G. W.	7July
Hollis, A. E.	7July
Owen, W. J.	7July
MacFarlane, T.	7July

2797

Wood, H. E. T.	7July
Griffin, L. P.	7July
Canney, J. R.	7July
Taylor, A. F.	8July
Bradley, F.	8July
Holmes, W. H.	8July
Bonner, J.	8July
Smith, A.	8July
Abbiss, J. T.	8July
Doodson, E.	8July
Brown, E. W.	8July
Robinson, A. E.	8July
Thomas, C.	8July
Robertson, J. P.	8July
Stevenson, R. C. S.	8July
Chadwick, R.	8July
Speirs, R.	8July
Harris, T. J.	9July
Dudley, F. B.	9July
Fraser, J. D.	9July
Charlesworth, A. A.	9July
Oliver, E. C.	9July
Cole, T. C.	9July
Tyndall, H. S.	9July
Carrick, J.	9July
Bairstow, H.	9July
Tanner, L. S.	9July
Harvie, J. B.	9July
Baly, J. P.	9July
Macpherson - Rait, A., *M.B.E.*	9July
Craig, J. E.	10July
Sullivan, J. A.	10July
Wright, E.	10July
Warwick, D.	10July
Martin, T. S.	10July
Turnbull, R. A.	10July
Preston, T. W.	10July
Morris, L.	11July
Keegan, F. J.	11July
Smye, J. R.	11July
Nowell, L.	11July
Rees, W.	11July
Crowther, R. W.	11July
Jowsey, H.	11July
Richards, I. R.	12July
Booth, P. E.	12July
Harris, C. C.	12July
Williams, J. H. W.	12July
Newall, A. E.	12July
Buckley, A. R.	12July
Cathcart, J.	13July
Campbell, E. G.	14July
Gibbs, W. A.	14July
Miles, H. G.	14July
Sensier, L. H.	14July
Webster, C.	14July
Dove, T. H.	14July
Gibson, A.	14July
Haddock, A.	14July
Kidd, J.	14July
Lord, P.	14July
McBride, W. J.	14July
Wilkinson, G. W.	14July
Curtis, C. D.	14July
Herbert, W. E.	14July
Holland, R. W.	14July
Peacock, M. J.	14July
White, H. C.	14July
Clarke, L. F.	14July
Forster, T.	14July

2798

Pilot Officers —*contd.*

Hedley, W.	14July
Layne, W. H.	14July
Rees, C. L. J.	14July
Shaw, E. S.	14July
Woodley, C. N.	14July
Crabtree H. P.	14July
Goodall, Macd.	14July
Holton, J. E.	14July
Rose, F. W.	14July
Waller, E. D.	14July
Rowse, R. H.	14July
Melhuish, J. N.	15July
Churches, E. H. J.	15July
Hunt, H.	15July
Holton, L.	15July
Moss, A. S.	15July
Parrack, J. C.	15July
Roberts, E. H.	15July
Edwards, A. C.	15July
Baird, R. O.	15July
Morris, L.	16July
Evans, D. J. R.	16July
Dewbery, J.	16July
Fordyce, T. T.	16July
Muir, H.	16July
Buckley, W. H.	16July
Burnham, E. A.	16July
Cooper, D. S.	16July
Holdsworth, R. F.	16July
McKell, R. P.	16July
Rankine, R. J.	16July
Creighton, E. M.	16July
Beveridge-Minn, A. G.	16July
Kind, R.	17July
Shaw, B. S.	17July
Daniel, H. G.	17July
Stronach, J. A., *D.F.C.*	17July
Haird, T. W.	17July
Kneen, R. H.	17July
Murray, J. D.	17July
Watson, S. W. B.	17July
Botten, A. W.	17July
Barraclough, F. W.	17July
Wood, A. G.	18July
Pearce, S. G.	18July
Spragg, H. E.	18July
Harper, H.	18July
Parry, J. R.	18July
Grenfell, R. C.	18July
Ogg, G. S.	18July
Stainer, F.	18July
Gerrard, W.	18July
Carnell, H A.	19July
Tully, C.	19July
Bannister, S.	19July
Gradwell, J. W.	19July
Cooper, F.	20July

2799

Galloway, T. D.	20July
Fraser, C. L.	20July
Mansfield, R. E.	21July
East, F. H.	21July
Wiggins, G. C. D.	21July
Wrangham, N.	21July
Lightbody, T.	21July
Clatworthy, G. K.	21July
Loveland, F. G.	21July
Gledhill, H.	21July
Kift, A. E.	21July
Warwick, H. C. L.	21July
Cecil, F. E.	21July
Ellis, H. J.	22July
Hallett, W. H.	22July
Whitaker, B. D.	22July
Woodley, E. T.	22July
Bostock, J.	22July
Taylor, D. F.	22July
Utting, P. C.	22July
Wilding, E. H.	23July
Beadle, F. W.	23July
Newton, A. P.	23July
Hansford, T. E.	23July
Bartlett, H. A.	24July
Callaghan, J. L.	24July
Lewis, H. J.	24July
Fyson, H.	24July
Moon, A. R.	24July
Bell, J.	24July
Bulgin, A. F.	24July
Hughes, E.	24July
Brown, C. A.	24July
Eaves, H.	25July
Dobeson, W.	25July
Edward, P. D.	25July
Jones, D. M.	25July
Muir, M. McA.	25July
Smith, J. W.	25July
Darwent, A.	25July
Durbin, G. W.	25July
Walker, W. G.	25July
Anketell, J. E.	25July
Burrows, E. G.	25July
Lynch, W. H.	25July
Perrins, A. J.	25July
Searle, A.	25July
Robinson, C. E.	25July
Bathgate, J. M.	25July
Huxley, W.	25July
Holdsworth, F.	25July
Spence, R. F.	25July
Winslow, E. A.	25July
Palmer, G. B. C.	26July
Ogden, B. D., *M.C.*, *T.D.*	26July
Batten, E .L.	28July
Rowan, C. J.	28July
Chandler, J.	28July
Harrop, F. N.	28July
Wright, J. F.	28July
Barry, W. H.	28July
Birtchnell, E. E. A.	28July
Davies, E.	28July
Hall, H. F.	28July
Morris, R. I.	28July
Rogers, E.	28July
Brown, W. T.	28July
Jones, W.	28July
Wellum, G. A.	28July

2800

Hustings, J.	28July
Brown, R. G.	28July
Barkworth, W. W.	29July
Smith, P. J.	29July
Miller, S. E.	29July
Carson-Abbott, Y. M.	29July
Sparks, R. S.	29July
Buchan, R. D.	29July
Cloke, H.	29July
Lots, R. E.	29July
Merchant, G. E.	29July
Nest, C.	29July
Rees, E.	29July
Dyer, J. V.	29July
Evans-Bevan, D. M.	29July
Garcia, B.	29July
Courtin, M. A.	30July
Hayes, C. H.	30July
Schofield, H.	30July
Stephens, E.	30July
Todd, J. M.	30July
Green, J. R.	30July
Parker, G. E.	30July
Dengate, L. C.	30July
Taylor, W. E.	30July
Tallents, R. K. M.	30July
Alldrit, A. W.	30July
King, W. H.	30July
Capewell, C. R.	30July
Stokeld, J. J.	30July
Morris, I.	31July
Cameron, J. M.	31July
Crawford, H. L.	31July
Goldie, A.	31July
Rooney, P. J.	31July
Jarman, L.	31July
Thompson, G. W.	31July
Wilkinson, H. G.	31July
Chalcraft, J. E.	31July
Henson, F. B.	31July
Langton, A. E.	31July
Darr, S. W.	31July
Warren, A. W	31July
Gordon, G. T.	31July
Harvey, C. S.	31July
Thomas, J. F.	31July
Simpson, N. D.	31July
Brister, H. W	31July
Morris, T. P.	31July
Bannister, F. K.	1Aug
Wooldridge, S. W.	1Aug
Buckley, H. L.	1Aug
Hamilton, E. R.	1Aug
Davies, E.	1Aug
Johnson ,J.	1Aug
Gibson, J. W.	1Aug
Horsfield, R.	1Aug
Laffin, S. E.	1Aug
Muscroft, F.	1Aug
Jarvis, A. H.	1Aug
Hickin, B. V.	1Aug
Walker, H. H.	1Aug
Harris, E. A.	1Aug
Allder, S.	2Aug
Elsworthy, G. F. L.	2Aug
Ball, C. R.	2Aug
Simmons, H.	2Aug

2801

Pilot Officers
—contd.

Connaway, W. P. J.	4Aug
Fraser, J. McC.	4Aug
Dovey, R. F. J.	4Aug
Hedges, V. S.	4Aug
Ferns, W. D.	4Aug
Anderson, W. S.	4Aug
Asher, W. R.	5Aug
Spinks, J. G.	5Aug
Long, K. C.	5Aug
Travers-Smith, E.	5Aug
Turner, J. W.	5Aug
Shaw, J. A.	5Aug
Watson, J. R.	5Aug
Roots, A. E.	5Aug
Page, L. W.	5Aug
Prentice, J. M.	5Aug
Bell, S. H.	5Aug
Deans, F. G.	5Aug
Peers, J. E.	5Aug
Lancaster, H.	6Aug
Bagnell, G. H. N.	6Aug
Hall, J. A.	6Aug
Brown, J. N. H.	6Aug
Lewis, S. H.	6Aug
Arnott, J. B.	6Aug
Headley, L. S. H.	7Aug
Fingland, A. G.	7Aug
Garnett, L. S.	7Aug
Grosvenor, J. W.	7Aug
Jones, A. H.	7Aug
Robinson, C. K.	7Aug
Thomas, B. P.	7Aug
Tull, W. C.	7Aug
Stringer, L.	7Aug
Bisset, G.	8Aug
French, S. A.	8Aug
Makins, E. W. B.	8Aug
McKay, G. H.	8Aug
Richards, C. H.	8Aug
Smyth, C. S.	8Aug
Widgery, R. G.	8Aug
Roy, W. C.	8Aug
McInnes, A.	9Aug
Kirkwood, J.	9Aug
Locke, W. J.	9Aug
Etheridge, J. S.	9Aug
Kirkpatrick, J. E.	9Aug
Cook, J.	10Aug
Anderson, D. L.	10Aug
Winterbottom, H.	10Aug
Blincoe, R.	11Aug
Firth, J. R.	11Aug
Broomhead, C. F.	11Aug
Langshaw, C. L.	11Aug
Parry, T. G.	11Aug
Raw, K. N.	11Aug
Davidson, L. V	11Aug
Nayler, P.	12Aug
Thompson, J. G.	12Aug
Ling, A. J.	12Aug
Savidge, A. W.	12Aug

2802

Longshaw, H. M.	12Aug
Kissock, R.	12Aug
Jamieson, J. H.	12Aug
Newman, C. T. W.	13Aug
Harris, S. C. C.	13Aug
Ireland, W. T.	13Aug
Rush, W. J.	13Aug
Argent, W. C.	13Aug
Brickell, H. E. C.	13Aug
Jackson, T. H.	13Aug
Williams, A.	13Aug
Pruce, H.	13Aug
Woods, A. S.	13Aug
Carter, H.	14Aug
Thomas, S. W.	14Aug
Bracey, F. A.	14Aug
Cox, J. C.	14Aug
Randall, W. H.	14Aug
Turnbull, T. H.	14Aug
Carpenter, A. T. R.	14Aug
Marshall, D. D.	14Aug
Anderson, G. R.	14Aug
Smart, L. F.	14Aug
Bone, A. R.	15Aug
Hopkins, H. T.	15Aug
Mann, L. H.	15Aug
Cooke, H. R.	15Aug
Shelley, G. E.	15Aug
Buckley, C. W.	15Aug
Davies, H. A.	15Aug
Fowler, A. W.	15Aug
Hancock, A. T. J.	15Aug
Hutchings, J. F.	15Aug
Payne, C. C.	15Aug
Sheard, E. H.	15Aug
Collard, A.	15Aug
Saliba, S. E.	15Aug
Clacey, E. P.	16Aug
Brown, M. M.	16Aug
Liddiard, R. P.	16Aug
Stephen-Evans, H. D.	16Aug
Kane, J. G.	16Aug
George, T. T.	18Aug
Nixon, H. R. A.	18Aug
Pearson, W. G. M.	18Aug
Pascall, M. R.	18Aug
Chester, J. W.	18Aug
Clarke, J. H.	18Aug
Grimshaw, R. B.	18Aug
Pickford, W.	18Aug
Wardle, T. G.	18Aug
Attwood, M. C.	19Aug
Campbell, A. C.	19Aug
Denison, H. I.	19Aug
Smith, J. H.	19Aug
Hird, J. W.	19Aug
Langford, F. J.	19Aug
Ramsbottom, H.	19Aug
Pinion, F. B.	19Aug
Shelley, K. E.	19Aug
Hall, A. P.	20Aug
Kemp, C. E.	20Aug
Hyde, E. B.	20Aug
Wright, E.	20Aug
Dawson, G.	20Aug
Palmer, J. W. J.	20Aug
Wells, S. C.	20Aug

2803

Harris, D. W.	20Aug
Mackay, R. Y.	20Aug
Parker, S. F.	20Aug
Butters, G.	21Aug
Dalgleish, J. W.	21Aug
Inglis, J.	21Aug
Malcolmson, J.	21Aug
Lillingston, C. A.	21Aug
Hobbs, W. J.	21Aug
Morris, S. M.	21Aug
Wilkie, J. M.	21Aug
Bishop, A.	21Aug
Moxon, A.	21Aug
Holman, H. E	21Aug
Spark, H. C.	22Aug
Emery, F	22Aug
Gower, J.	22Aug
Ramsay, D. G.	22Aug
Allitt, T. R.	22Aug
Gambrell, H. J.	22Aug
Daniels, G. H.	22Aug
Hinchliffe, J. A.	22Aug
Marsters, T. L.	22Aug
Fogg, J. H. P.	22Aug
Stratford, A. J.	22Aug
Dickinson, R.	22Aug
Morley, K. D.	22Aug
Sale, A. B., *O.B.E.*, *M.C.*	22Aug
Baker, H. E.	23Aug
Dowsett, W. H.	23Aug
Loader, C. T.	23Aug
Butler, C. C.	23Aug
Dickinson, D. R.	24Aug
Gilbert, C.	24Aug
Searle, V. H. N.	24Aug
Randall, W. H. R.	24Aug
Carlisle, W. J.	25Aug
Dring, G.	25Aug
Vine, L. de W.	25Aug
Goodison, H. A. F.	25Aug
Milnes, W. H. G., *M.C.*	25Aug
Gill, C. W. F.	25Aug
Minns, A. W.	25Aug
Saint, H.	25Aug
Spooner, N.	25Aug
Mercer, J. L.	25Aug
Young, T. B.	25Aug
Espley, T. H.	25Aug
Trott, R. E.	25Aug
Peel, W. A.	26Aug
Bradbury, J. S.	26Aug
Brander, E. W. H.	26Aug
Baker, C. W.	26Aug
Lumsdon, H. P.	26Aug
Leghorn, C.	27Aug
Deller, J. F. P.	27Aug
Hodgson, L.	27Aug
King, H. A.	27Aug
Addison, F. W.	27Aug
Steel, A. R. L.	27Aug
Boak, A. T.	28Aug
Hutchinson, E. G.	28Aug
Mitchell, J.	28Aug
Clinch, S.	28Aug
Hales, C. B.	28Aug
Edis, A. R.	28Aug

2804

Acting Pilot Officers

1941

Watson, S. C.	28Aug
Harris, G. P.	28Aug
Tarbitt, R. McI.	28Aug
Pickersgill, J.	28Aug
Blackman, T. H.	29Aug
Hill, T. R.	29Aug
Allen, D. J.	29Aug
Bullock, R.	30Aug
Dunning, R. W. F.	30Aug
Guinan, J.	30Aug
Williamson, H.	30Aug
Labbett, S. B.	30Aug
Powell, H.	30Aug
Wilson, W.	30Aug
Wellard, J. G.	30Aug
Wilson, L. G.	30Aug
Schofield, F.	30Aug
Cyster, J.	30Aug
Smith, H. V.	30Aug
Richards, O. L.	31Aug
Dunn, P.	31Aug
Brown, F., *M.C.*	31Aug
Strachan, H. M.	1Sept
Griffiths, H.	1Sept
Williams, I.	1Sept
Musson, J. H.	1Sept
Wilson, J.	1Sept
Wilson, B. E.	2Sept
Thackray, S.	2Sept
Davies, J. H.	2Sept
Priestley, G. M.	2Sept
Wood, G. S.	2Sept
Wright, L. G.	2Sept
Gould, A. F.	3Sept
Edwards, S.	3Sept
Whittaker, J. A.	3Sept
Townend, D. T. A.	3Sept
Boarder, R. J.	3Sept
Naylor, W. H.	3Sept
Manning, F. J.	3Sept
Stephenson, C.	3Sept
Bell, R. T.	3Sept
Tilling, A. H. G.	3Sept
Douche, R. W.	3Sept
Hammond, J. F.	3Sept
Simpson, J. E.	4Sept
Ogilvie, J.	4Sept
Charlton, J., *M.M.*	4Sept
Tyldesley, W.	4Sept
Mangnall, W. E.	4Sept
Rogers, E. A.	4Sept
Sharman, R. W.	4Sept
Coleman, J.	4Sept
Hampton, E. A. R.	4Sept
Heath, G. H.	4Sept
Carter, G. H.	5Sept
McMath, D. F.	5Sept
Addicott, W.	5Sept
Ball, S. G.	5Sept
Crossland, W. P.	5Sept

2805

Dykes, T. S.	5Sept
Lipscomb, C. C.	5Sept
Caseley, D. J.	5Sept
Wilkins, S. A.	5Sept
Craig, J. A. A.	5Sept
Goffron, T. C.	5Sept
Judd, J. F. A.	5Sept
Langham, W. L.	5Sept
Wallace, W. M.	5Sept
Gale, L. N.	5Sept
Hewitt, A. E.	5Sept
Gardner, W. K.	6Sept
Mackay, J. M.	6Sept
Tanner, T. G.	6Sept
Dobbs, A. G.	6Sept
Rogers, E. W.	6Sept
Whalley, B.	6Sept
Yeomans, R.	6Sept
Sivertsen, P. C.	7Sept
Clark, T.	7Sept
Lewis, G. J.	8Sept
Webb, T. M.	8Sept
Trett, E. E.	8Sept
Pink, R. A.	8Sept
Baldwin, H. K.	8Sept
Souter, L. M.	8Sept
Barlow, G. G.	8Sept
Davis, H. C.	9Sept
Wright, H.	9Sept
Toplis, G. A.	9Sept
Galpin, C.	9Sept
V.C. Bennett, E. P., *M.C.*	10Sept
Wilson, J. G.	10Sept
Boyd, J.	10Sept
Causton, C. E. A.	10Sept
Coe, N. M.	10Sept
Gudgeon, C.	10Sept
Cowell, C. E. O.	10Sept
Smith, B. C.	10Sept
Bagley, J. K.	10Sept
Bennett, A. G.	10Sept
Walden, A. S. A.	10Sept
Thompson, W.	10Sept
Taylor, F. W.	10Sept
Buttle, C. A.	10Sept
Luff, A. E.	10Sept
Smith, J. McP.	11Sept
Brown, W. H.	11Sept
Johnston, W. C.	11Sept
Stewart, J. I.	11Sept
Taylor-Smith, W.	11Sept
Blore, T. A.	11Sept
Armstrong, S. A.	11Sept
Pitney, A. A.	11Sept
Barber, F. G.	11Sept
Swift, F. L.	12Sept
Buckingham, D.	12Sept
Robertson, A. D.	12Sept
Solder, P. R.	12Sept
Stark, I. J.	12Sept
Storey, J. H.	12Sept
Lyall, F. F. J. A. P.	12Sept
West, W. J.	12Sept
Parsons, G.	12Sept
Twigger, L. J.	12Sept
Gwinell, F. E.	12Sept

2806

Honey, P.	12Sept
Millinson, W. E.	12Sept
Harrington, J. C.	13Sept
Thomas, E. G.	13Sept
Hawkins, H. B.	13Sept
Adams, D. W.	13Sept
Starr, K.	13Sept
Gray, J. S.	13Sept
Warner, C. J.	13Sept
Clark, A. G.	14Sept
Duder, A. N.	14Sept
Fletcher, G. S.	15Sept
Thorp, J.	15Sept
Markham, T. M.	15Sept
Parker, J.	15Sept
Willmott, G. D.	15Sept
Chittenden, A. E.	15Sept
Abbott, J. R.	15Sept
Goodwin, C. D.	15Sept
Greenwood, L., *M.C.*	15Sept
Thomas, H.	16Sept
Carpmael, D. H.	16Sept
Cooper, B.	16Sept
Kinder, A.	16Sept
Smart, A.	16Sept
Wilson, E. B.	16Sept
Herries, R. A.	17Sept
Clapp, H. R.	17Sept
Parker, T. G.	17Sept
Margetson, E.	17Sept
Bentley, F., *M.C.*	17Sept
Clark, C. W. T.	17Sept
Milner, H.	17Sept
Raynor, J. S.	17Sept
Westgarth, W. E.	17Sept
Joysey, R. S., *D.F.M.*	17Sept
Crathorn, C. A.	17Sept
Lisle, A. E. O.	17Sept
Hudson, R. L.	18Sept
Boon, H. F.	18Sept
Plant, A.	18Sept
Edwards, H.	18Sept
Tomlinson, C. H.	18Sept
Gammon, W. G.	18Sept
Griffiths, B. M.	18Sept
Jones, B. H.	18Sept
Roberts, H. C.	18Sept
Smith, A. E. R.	18Sept
Henwood, M. S.	19Sept
Bell, T.	19Sept
Hann, A. E.	19Sept
Harrison, D.	19Sept
Hember, R. S.	19Sept
Moorhouse, J.	19Sept
Parkinson, H.	19Sept
Vasey, W. E.	19Sept
Kilburn, H. V.	19Sept
Lovelace, J. C. C.	19Sept
Natusch, S.	19Sept
Parkinson, H.	19Sept
Earnshaw, S. H.	20Sept
Thompson, W.	20Sept
Bellingham, O.	20Sept
James, A. J.	20Sept
Morgan, G. S.	20Sept
Peirce, H. S.	20Sept
Payne, C. V.	20Sept
Uren, T. E. K.	20Sept
Seager, D. W.	21Sept
Watson, J. E.	22Sept
Goodger, C. A.	22Sept

Acting Pilot Officers
—contd.

2807	
Oliver, J. S.	22Sept
Bryan, F.	22Sept
Davis, R. H.	22Sept
Jones, T. L.	22Sept
Osborne, H. W.	22Sept
Hooper, T. S.	22Sept
Moth, C. G.	22Sept
Philpott, R. A.	22Sept
Walker, N.	22Sept
Lawson, F.	22Sept
Sharvill, F. R.	22Sept
Truscott, T. H. H.	22Sept
Fisher, N.	22Sept
Denney, E. L.	23Sept
McCaig, I.	23Sept
Entwistle, F. O.	23Sept
Mills, F.	23Sept
Fanshaw, G. W.	23Sept
Palmer, R. J.	23Sept
Baker, C. W.	23Sept
Jenkins, R. K. E.	23Sept
Wright, G. H.	23Sept
Jennings, H. P.	24Sept
Dunn, D.	24Sept
Lawler, E.	24Sept
Saunders, W. H.	24Sept
Nairn, J. McK.	24Sept
Barker, G.	24Sept
Hurmson, F.	24Sept
Renton, J. R.	24Sept
Andrews, F. M.	24Sept
Stacey, E. G.	24Sept
Strawson, G. E.	24Sept
Lakeman, H. S.	24Sept
Stroud, T. D.	24Sept
Palmer, A.	24Sept
Davis, J. W.	25Sept
Eaves, J. O.	25Sept
Lloyd, K. F.	25Sept
Richardson, W.	25Sept
Williams, P.	25Sept
Holroyd, J. H. T.	25Sept
Rowell, R. A.	25Sept
Smith, H. C.	25Sept
Dawes, T. E. S.	25Sept
Stonebridge, R. E. J.	25Sept
Grant, K. MacK.	26Sept
Brady, H.	26Sept
Privett, A. W.	26Sept
Wilson, T. O.	26Sept
Malyon, C. W.	26Sept
Paddon, W. R.	26Sept
Bolden, J.	26Sept
Burrows, B.	26Sept
Jones, E. J.	26Sept
Donnely, J.	26Sept
Harriss, J. E.	26Sept
Cleverly, C. R.	26Sept
Boyd, T.	26Sept
Hogben, E. O' N.	27Sept
Blanc, V. H.	27Sept
Crosby, B.	27Sept
Jones, G. M.	27Sept
Shepperd, H. E.	27Sept
Blaxland, L. B.	27Sept

2808	
Cooper, F. E.	27Sept
Davies, C.	27Sept
Boddington, W. C.	27Sept
Skinner, C. W.	27Sept
Llewelyn, G.	27Sept
Soames, A. G., *O.B.E.*	27Sept
Leeming, W. B. H.	27Sept
Eastwood, G. F.	29Sept
Elliott, W. R., *M.C.*	29Sept
Ferrand, S.	29Sept
Whitehead, M.	29Sept
Batt, L. H. C.	29Sept
Ferrier, H. MacP.	29Sept
Pettit, J. H.	29Sept
Smith, W. B. S.	29Sept
Murgatroyd, A.	29Sept
Sheldon, J.	29Sept
Hosie, J.	29Sept
Ash, S. C. E.	30Sept
Garland, I. S., *M.M.*	30Sept
Guy, S. T.	30Sept
Langdon, W. W.	30Sept
Smith, R.	30Sept
Charlesworth,	1Oct
Jackson, J.	1Oct
Bell, J. E.	1Oct
Garner, G. H.	1Oct
Rees, W. J.	1Oct
Smart, S. H.	1Oct
Heywood, G.	1Oct
Nelson, J. L.	1Oct
Neild, H.	1Oct
Turner, P.	2Oct
Watts, A.	2Oct
Winter, H. T.	2Oct
Hartley, H.	2Oct
Lovett, W. W.	2Oct
Scott, L. J.	2Oct
Edwards, P.	2Oct
Hipkin, E. S.	2Oct
Smith, J.	2Oct
Parkes, R. S.	2Oct
Castaldini, H	2Oct
Brice, W. G	2Oct
Ferrier, T.	3Oct
Menzies, W. R.	3Oct
McNee, J. B.	3Oct
Purser, W. F.	3Oct
Coyle, J. E.	3Oct
Davenport, F	3Oct
Williams, G.	3Oct
Edwards, H. T.	3Oct
Lovell, C. R.	3Oct
Kershaw, A.	3Oct
Parfitt, L. T. L.	3Oct
Lalonde, W. P.	3Oct
Robertson, J.	3Oct
Smith, J. H.	3Oct
Hinton, R. J.	3Oct
Perry, R.	3Oct
Vart, J. S.	3Oct
Holland, A. R.	3Oct
Griffiths, T. O.	4Oct
Barfoot, C.	4Oct
Millar, S. C.	4Oct
Greaves, H.	4Oct
King, W. N.	4Oct
Lomas, T. B.	4Oct
Goodall, J.	4Oct

2809	
Lyon, J.	5Oct
Eaton, H. C.	5Oct
Pharoah, W.	5Oct
Oliver, A. G.	5Oct
Staddon, M. W.	5Oct
Matthews, G. G.	5Oct
Abraham, I.	6Oct
Tasker, R. O.	6Oct
Landers, J.	6Oct
Hibbs, J. W.	6Oct
Jefferies, E. B.	6Oct
Keep, G. A.	6Oct
Stretton, B. H.	6Oct
Abrahams, V. C.	6Oct
Crinean, E. A.	6Oct
Rodway, R. H.	6Oct
Sandells, A. J.	6Oct
Hicks, F. M.	7Oct
Laight, B.	7Oct
MacDonald, A.	7Oct
Pollock, J. N.	7Oct
Downing, C. H.	7Oct
Eveleigh, L. H.	7Oct
Grace, M.	7Oct
Murray, J. C.	7Oct
Rogerson, W	7Oct
Smith, J. G.	7Oct
Wilson, H. W.	7Oct
Lewis, A. E.	7Oct
Wass, W.	7Oct
Henderson, R. B.	7Oct
Seaman, H. G.	7Oct
Warner, W. C.	7Oct
Winstone, H. G.	7Oct
Brown, P.	7Oct
Thomas, H. C.	8Oct
Smith, H. D.	8Oct
Treadwell, A.	8Oct
Alderson, H.	8Oct
Davies, L. J.	8Oct
Kerrison, A. E.	8Oct
Maughan, J.	8Oct
Stirland, F. V	8Oct
Owens, J. L. H.	8Oct
Fletcher, C. G.	8Oct
O'Hanlon, J.	9Oct
Hallam, C. D.	9Oct
Barron, G.	9Oct
Cornish, G. P.	9Oct
Morley, W.	9Oct
Gardner, J.	9Oct
Whittlestone, C.	9Oct
Pink, J. F.	9Oct
Webber, J.	9Oct
Brown, T.	10Oct
Williams, H. M.	10Oct
Oliver, G.	10Oct
Ball, G. F.	10Oct
Hutchison, W. D.	10Oct
Arber, F. C.	10Oct
Asher, L. J.	10Oct
Smith, R.	10Oct
Angus, E. J.	10Oct
Martin, A.	10Oct
Robinson, W. C.	10Oct
Tuckey, A. W.	10Oct
Healey, D. M.	10Oct
Winn, R. C.	10Oct
Maeer, E. A. G.	10Oct

2810

Acting Pilot Officers
—contd.

Buckley, F.	10Oct
Pilgrome, E. R.	11Oct
Walker, H.	11Oct
Cleveland, A. C.	11Oct
Brooke, C.	11Oct
Reid, W. E.	11Oct
Pilkington, G. L.	11Oct
Godley, H.	11Oct
Smith, R.	11Oct
Crowther, H.	12Oct
Hughes, W. J.	12Oct
Machin, M. I.	13Oct
Currington, A. G.	13Oct
Lambert, G. W.	13Oct
Gordon, C. J.	13Oct
Spencer, P. B.	13Oct
Keith, G. H.	13Oct
McKendrick, W.	14Oct
Chawner, G. T.	14Oct
Davison, E.	14Oct
Hinks, F.	14Oct
Arguile, G. L.	14Oct
Warham, J. H.	14Oct
Adams, S.	14Oct
Shepherd, L. E.	14Oct
Tate, R. M.	14Oct
Whittaker, J. E.	14Oct
Bailey, R. F.	14Oct
Eatough, G.	14Oct
Kinnersley, J. R.	14Oct
Taylor, W. H.	14Oct
White, F. N.	14Oct
Jenkins, J. D.	14Oct
Deakin, B.	14Oct
Guthrie, N.	14Oct
Wakefield, N. W	14Oct
Austin, G. E.	14Oct
Cook, A. H.	15Oct
Davies, I.	15Oct
Dewdney, P. J.	15Oct
Lee, S.	15Oct
Oliver, J. R.	15Oct
Roberts, H. C.	15Oct
Tibbles, E. A.	15Oct
Birchall, R. R.	15Oct
Kenyon, W.	15Oct
Griffiths, A. T.	15Oct
Jones, B. M.	15Oct
Davie, L. H.	15Oct
Butcher, G. L.	15Oct
Bennett, H. P.	15Oct
Sutcliffe, G.	16Oct
Shields, P.	16Oct
McKinlay, W.	16Oct
Nickson, R. G.	16Oct
Tucker, J. A.	16Oct
Woodcock, H.	16Oct
Jerred, P. J.	16Oct
Coleby, B.	17Oct
Corbett, J. P.	17Oct

2811

Underwood, P.	17Oct
Jackson, G. S.	18Oct
Wills, S. J.	18Oct
Hall, E. B.	18Oct
Hampson, C. B.	18Oct
Linaker, G. S.	18Oct
Pickles, A. G.	18Oct
Millar, B.	18Oct
Baker, J. R. H.	18Oct
Ross, J. I.	18Oct
Forrest, R.	19Oct
Wallace, F. D.	20Oct
Starr, R. S.	20Oct
Smith, R. C.	20Oct
Vernon, E. L.	20Oct
Jones, A. A.	20Oct
Rees, P. T.	20Oct
Byford, A. R.	20Oct
Green, A. E.	20Oct
Wilson, W.	20Oct
Tweddle, J.	20Oct
Fellows, W. H.	20Oct
Exley, R. Q.	21Oct
Earp, G. N.	21Oct
Hunt, W. E.	21Oct
Hill, J. A.	21Oct
Murray, W. D.	21Oct
Bingham, S.	21Oct
Martin-Tomson, W	21Oct
Bailey, C. H.	21Oct
Reid, D. W	21Oct
Crossman, W. M.	21Oct
Fisher, C. S.	22Oct
Mullins, C. N.	22Oct
Rands, G. E.	22Oct
Hogg, N.	22Oct
Venus, C. C.	22Oct
Partington, J.	22Oct
Simmons, D. L.	23Oct
Dobson, J.	23Oct
Morgan, D. H.	23Oct
Goble, W.	23Oct
Hardwick, A. W.	23Oct
Lamplough, M. C. H.	23Oct
Dyer, F.	23Oct
Jones, D.	23Oct
Turner, C.	24Oct
Rattray, J. C.	24Oct
Fieldhouse, J. R.	24Oct
Hammerton, H. M.	24Oct
Wills, J. H. P.	24Oct
Lyons, C. S.	24Oct
Williams, S. J.	25Oct
Davies, H. J.	25Oct
Bailey, M. H.	25Oct
Reeve, E. W. L.	25Oct
Starbuck, J. F.	25Oct
Barnes, J. D.	25Oct
Bellringer, S. C.	25Oct
Williamson, T. C.	25Oct
Finch, C. W.	25Oct
Williams, D. A. T	26Oct
Johnstone, T. M.	27Oct

2812

Johnstone, C. C.	27Oct
Kershaw, J. W.	27Oct
Volz, E. S.	27Oct
James, W. R.	27Oct
Tooley, F. W. J.	27Oct
Gouthwaite, H.	27Oct
Bullock, H. G.	27Oct
Hawkins, P. H.	27Oct
Young, A. R.	27Oct
Derbyshire, J.	28Oct
Jackson, A. R.	28Oct
Tracy, G. W., *M.M.*	28Oct
Fagg, L. F.	28Oct
Rayworth, H.	28Oct
Pelling, R. A.	28Oct
Buswell, K.	28Oct
Hicks, C. H.	28Oct
Lubbock, H. W. R.	28Oct
Morcombe, W. G.	28Oct
Thompson, J. A.	28Oct
Jones, F. C.	28Oct
Thomas, R. L.	28Oct
Aspinwall, W.	29Oct
Dickinson, L.	29Oct
Pope, G. D.	29Oct
Morgan, J.	29Oct
Nimmo, J.	29Oct
Williams, G. D. M.	29Oct
Frowd, C. S.	30Oct
Brabban, H. C.	30Oct
Bromley, R.	30Oct
Duffy, H. C.	30Oct
Hodges, J. P.	30Oct
Pattison, R.	30Oct
Millar, I. McD.	30Oct
Parry, A.	31Oct
Buchan, A. N.	31Oct
Young, W. H.	31Oct
Davies, I. R.	31Oct
Dove, J. H. N.	31Oct
Hadlow, W. F.	31Oct
Jackson, A.	31Oct
Kelly, S. J.	31Oct
Pritchard, J. T.	31Oct
Morley, H.	31Oct
Elliott, W. R.	31Oct
O'Connell, J. P.	31Oct
Eccleston, W. L.	31Oct
Mac Arthur, W. W.	1Nov
Bamber, G. T.	1Nov
Radford, E. R.	1Nov
Hunt, A. E.	2Nov
Burfield, S. T.	3Nov
Pask, G. W.	3Nov
Owen, R. J.	3Nov
McEvoy, D. P.	3Nov
Austin, A. J.	3Nov
Harman, G. H.	3Nov
Mays, A. W. J.	3Nov
Punchard, C. W.	3Nov
Smith, —	3Nov
Griffiths, D. J.	3Nov
Willford, A. H.	3Nov
Horsman, L. F.	4Nov
Mutch, G.	4Nov
Smith, I. R.	4Nov
Young, W.	4Nov
Collins, D. A.	4Nov

2813

Acting Pilot Officers —*contd.*

Goodborn, A. T.	4Nov
King, R. F.	4Nov
Atlay, A. R.	4Nov
Elgey, W.	4Nov
Togneri, A. J.	4Nov
Saunders, E. J.	5Nov
Jowett, W. J.	5Nov
Edminson, R.	5Nov
Andrew, A. S.	5Nov
Jenkins, J. E.	5Nov
Middlemass, R. W.	5Nov
Chambers, S. G.	5Nov
Norwood, H. G.	5Nov
White, G.	5Nov
Barrett, C. L. G.	5Nov
Smith, R. W.	5Nov
Shears, E. S.	5Nov
Crossley, F. D.	5Nov
Davis, E. T.	5Nov
Geary, D. P. R.	5Nov
King, W. J.	5Nov
Comber, C. F.	5Nov
Anderson, S.	6Nov
Emery, A. S.	6Nov
Giles, R. C.	6Nov
Green, J. S.	6Nov
Knox, T.	6Nov
Payne, F. W.	6Nov
Ellis, S. J. C.	6Nov
Brennan, W.	6Nov
Faid, J. E.	6Nov
Goodall, A.	7Nov
Nash, E. A.	7Nov
Poole, H. S.	7Nov
Able, S. J.	7Nov
Wells, C. S.	7Nov
Haler, A. J. H.	7Nov
Miskin, F. S.	7Nov
Smith, R. S.	8Nov
Speake, R. F.	8Nov
Hocking, F. C.	8Nov
Debenham, F. C.	8Nov
McCubbin, J.	10Nov
Chapman, B. E., *M.C.*	10Nov
Potter, E.	10Nov
Cambourn, F.	10Nov
Large, J. S.	10Nov
Miller, T. C. F.	11Nov
Somerville, A. D.	11Nov
Hood, A.	11Nov
Orr, J. R.	11Nov
Baker, G. H.	11Nov
Brown, J. R.	11Nov
Brown, J. P.	11Nov
Watkins, D. R.	11Nov
Anderton, E.	11Nov
Browne, P. C. N.	11Nov
Bruce, J. S.	11Nov
Gardiner, A. H.	11Nov
Kernohan, W. H.	11Nov
Lamb, T.	11Nov
Lamberton, H. F.	11Nov
Nunn, V. H.	11Nov
Thomson, A.	11Nov

2814

Doncaster, A. E.	11Nov
Henderson, J.	11Nov
Brown, L.	11Nov
Markham, J. W.	11Nov
Hughes, S. P.	12Nov
Cole, R. H.	12Nov
Graham, G. H.	12Nov
Souter, J. A.	12Nov
Halstead, R. C.	12Nov
Glover, C. R.	12Nov
Holden, A.	12Nov
Peel, J.	12Nov
Beer, C. E. E.	12Nov
Elder, J. D.	12Nov
Holt, R. D.	12Nov
McCulloch, D.	12Nov
Williams, D. I. E.	12Nov
MacDonald, D. M.	12Nov
Crawford, E.	12Nov
Messem, H. R.	12Nov
Willis, J. M.	12Nov
Eaton, J. W.	13Nov
Loupon Taylor, R. B.	13Nov
Masson, E.	13Nov
Elsden, J. P.	13Nov
Finch, W. J.	13Nov
Hunter, A. B.	13Nov
Bland, A. R.	13Nov
Spurgeon, G. H.	13Nov
Pyne, P.	13Nov
Saunders, E. W. C.	13Nov
Low, L. R.	13Nov
Rudd, E. J.	14Nov
Davies, R.	14Nov
Downie, J. H.	14Nov
Hoyland, C.	14Nov
Stoker, H.	14Nov
Hamlyn, R. J.	14Nov
Perfitt-Harvey, S. R.	14Nov
Edgar, J.	14Nov
Hurley, E.	14Nov
Probyn, F. E. C.	14Nov
Eastaugh, L. C.	14Nov
Hilton, R. G.	14Nov
Thompson, J. C.	14Nov
Clarke, T. A.	14Nov
Caunt, C. S.	14Nov
Lambert, A. A.	14Nov
Belton, P. C.	15Nov
Cloke, A.	15Nov
Evans, L. B.	15Nov
Mockett, P. H.	15Nov
Thomas, H. G.	15Nov
Leitch, J. S.	15Nov
Hitchcock, G. E.	15Nov
Musgrave, H. A.	15Nov
Freedman, S.	15Nov
Sayer, W. F.	16Nov
Bateman, L.	16Nov
Gardner, W. H.	16Nov
Lindop, W.	16Nov
Pyke, A. C.	16Nov
Simmons, A. G.	16Nov
Shearer, T.	16Nov
Roper, G. C.	16Nov
Meaken, D.	17Nov
Ward, H. O.	17Nov
Proctor, H.	17Nov

2815

Browne, H. B.	17Nov
Fowles, E. H.	17Nov
Powell, G. G.	17Nov
Pringle, L. C.	17Nov
Robson, T. C., *M.M.*	18Nov
Rees, S. G.	18Nov
Woodward, D. S.	18Nov
Evans, D. T.	18Nov
Williams, B. A.	18Nov
Irving, J.	18Nov
Golley, J. R.	18Nov
Ellerker, W. H.	18Nov
Pates, W. C.	18Nov
Noble, H.	18Nov
Wright, H.	18Nov
Barclay, G.	19Nov
Playford, C. E.	19Nov
Read, F. W.	19Nov
Richards, A. C. W.	19Nov
Tidswell, W. J.	19Nov
Keefe, B. S.	19Nov
Spain, P. J. P.	19Nov
Foggon, W.	19Nov
Tozer, E. V.	19Nov
Lloyd-Jones, J.	19Nov
Coghlan, A. B.	19Nov
Peers, A. R.	20Nov
Mileson, J. R.	20Nov
Hindley, A. H.	20Nov
Barrow, D. W.	20Nov
Nicholson, J. R.	20Nov
Taylor, R. C.	20Nov
Baber, T. D. H.	22Nov
Ralph, A. R.	22Nov
Gibson, W. G.	22Nov
Taylor, J. T. H.	22Nov
Wilmott, F. A. N., *M.C.*	22Nov
Druce, W.	22Nov
Crothers, S.	22Nov
Clark, W. A.	23Nov
Flett, N.	24Nov
Lewis, H.	24Nov
Thomas, J. E.	24Nov
Milburn, L. P.	24Nov
Stafford, J. W.	24Nov
Thomas, A. R.	24Nov
Darby, R. B.	25Nov
Preston, G. D	25Nov
Edwards, W.	25Nov
Stark, J. H.	25Nov
Bentley, G. V	25Nov
Cargill, J. H.	25Nov
Mee, A. J.	25Nov
Patience, D. E.	25Nov
Crossley, F. J.	25Nov
Hammond, A. A.	25Nov
Atkinson, P.	25Nov
Crowther, T.	25Nov
Ladd, J.	25Nov
Norton, F.	25Nov
Redhead, J. E.	25Nov
Elliot, N.	25Nov
Henshaw, H. C.	25Nov
Smith, J. S.	25Nov
Curry, L.	26Nov
Grubb, T. J., *M.S.M.*	26Nov

Acting Pilot Officers —*contd.*

2816

Yates, E.	26Nov
Young, S. A.	26Nov
Hern, F. S.	26Nov
Jones, C.	26Nov
Pomphrey, W. R.	26Nov
Lomas, H. A.	26Nov
Prince, F. T.	26Nov
Gibson, W.	26Nov
Connolly, J.	27Nov
Morgan, C. C.	27Nov
Reynolds, W. O.	27Nov
Brown, B.	27Nov
Pearson, S. H.	27Nov
Wilson, A. S.	27Nov
Purnell, S. G.	27Nov
Sparks, S. T. W.	28Nov
Raynes, C. F.	28Nov
Boydell, F.	28Nov
Swaffield, R. B.	28Nov
Wright, J. S.	28Nov
Rudge, T. A.	28Nov
Bishop, W. C.	28Nov
Harby, H. L.	29Nov
Smith, C. A.	29Nov
May, G. O.	29Nov
Read, H. E.	29Nov
Bowden, A. E.	29Nov
Long, G. H. B.	29Nov
Stokes, W. B., *B.E.M.*	29Nov
Suter, E. J.	29Nov
Waddams, E. C. G.	29Nov
Porter, W. B.	29Nov
Trangmar, C. F.	29Nov
Johnson, L. W.	29Nov
Kelynack, C. L.	29Nov
Humphreys, T. J.	29Nov
Muir, W. T.	30Nov
Hopkins, P. N. J.	30Nov
Taylor, D. T.	30Nov
Molesworth-St. Aubyn J.	1Dec
Clark, G. T.	1Dec
Ford, R. A.	1Dec
Thomson, W. B.	1Dec
Robin, F. K.	1Dec
Golder, W. R. J.	1Dec
Swarbrick, J.	1Dec
Gilfillan, R. S.	1Dec
Carruthers, W. R.	2Dec
Johnston, M.	2Dec
Campbell, J. D.	2Dec
Crowe, W. A.	2Dec
Fellows, W. H.	2Dec
Garden, J. T.	2Dec
Brawn, C. G.	3Dec
Wain, F. J.	3Dec
Lewarne, O. J.	3Dec
Sutton, F.	3Dec
Widlake, S. A. W.	3Dec
Munro, R. K.	3Dec
Cowan, R.	3Dec
Thomas, D. W.	3Dec
Parkinson, H. L.	3Dec
Pattison, W. J.	3Dec
Kinsey, F. E.	4Dec
Bennett, W.	4Dec

2817

Biggers, W. N.	4Dec
Jones, D. H.	4Dec
Lloyd, H. J.	4Dec
Bendell, W. J.	4Dec
Lewis, T. J.	5Dec
Beale, R.	5Dec
Lewis, D. G.	5Dec
Wolstenholme, T. A.	5Dec
Elliott, R. E.	5Dec
Muir, W. I.	5Dec
Catnach, R.	5Dec
Coghlan, W. S.	6Dec
Parry, J. R.	6Dec
Goring, J.	6Dec
Griffiths, W. R. R.	6Dec
Neale, F. E. R.	6Dec
Wroe, W.	6Dec
Kershaw, P.	6Dec
Murney, J. J.	6Dec
Wickins, H. J. H.	6Dec
Watman, L.	6Dec
Nicolls, S. E.	6Dec
Mead, W. J.	7Dec
Greenwood, R. S.	7Dec
Jones, W. A.	7Dec
Wilkinson, H.	7Dec
Mylchreest, J. E.	8Dec
Wright, C. E.	8Dec
Brenchley, E. G.	8Dec
Hytche, S. J.	8Dec
Norcombe, T. P.	8Dec
Tulloch, T. A.	8Dec
Forshaw, H.	8Dec
Burrows, G. K. T.	8Dec
Watkins, T. S.	8Dec
Noble, E. A.	8Dec
Browning, C. M.	9Dec
Smith, W. H.	9Dec
Booth, E.	9Dec
Burnill, C. E.	9Dec
Fuller, J. W.	9Dec
Rose, W. N.	9Dec
Craig, J. P.	9Dec
Greenough, T. E.	9Dec
Powell, M. W.	9Dec
Henderson, T. R.	9Dec
Last, W. J. M.	9Dec
Peet, W. N.	10Dec
Comer, H. C.	10Dec
Taylor, J. F.	10Dec
Johnston, H. H.	10Dec
Moorhouse, G. W.	10Dec
Neal, F. W.	10Dec
Richardson, H. W.	10Dec
Stent, S. H.	10Dec
Paget, R. F.	10Dec
Sampson, B. W. W.	11Dec
Matthews, C. G.	11Dec
Smith, T. D.	11Dec
Crombie, T. P.	12Dec
Hopkins, J. A.	12Dec
Mole, S.	12Dec
Wild, H. McK.	12Dec
Fooks, S. F.	12Dec
Fuidge, S. W.	12Dec
Heath, J. W.	12Dec
Smith, E. R.	12Dec
Mayer, H.	12Dec
Milton, A. G.	12Dec
Davies, H.	12Dec

2818

Davis, B.	12Dec
Preston, C.	12Dec
Thorp, N.	12Dec
Pepper, J.	12Dec
Daley, T.	12Dec
Kirtley, G. C.	12Dec
Giles, E. L.	12Dec
Curry, T.	12Dec
Price, A. I. S.	13Dec
Laycock, E. T.	13Dec
O'Brien, H. A.	13Dec
Chipper, A. A. B.	13Dec
Clarke, F.	13Dec
Betts, F. W.	13Dec
Alldred, C.	14Dec
Neaves, R.	14Dec
Prescott, A. A.	14Dec
Cooper, N. C.	14Dec
Abbey, T. W.	15Dec
Little, N.	15Dec
Truscott, R.	15Dec
Pearl, I. M.	15Dec
Witherington, R.	15Dec
Bridge, W.	15Dec
Stanford, L. E. H.	15Dec
Keil, J. R. McL.	15Dec
Butcher, W. R.	15Dec
Sharp, J. V. J.	15Dec
Phillips, R. J.	16Dec
Greeves, A. O.	16Dec
Skelly, J.	16Dec
Walker, A. H.	16Dec
Baldwin, R. F. A.	16Dec
Towner, J. L.	16Dec
Horn, D. B.	17Dec
Heaton, A.	17Dec
Lowe, H. D. S.	17Dec
Slater, J.	17Dec
Taylor, F.	17Dec
Wilson, R. W.	17Dec
Kennard, W. D.	17Dec
Atkinson, A. E.	17Dec
Lawson Williams M.	17Dec
Hallam, W. E.	17Dec
Nightingale, C. L.	17Dec
Kay, G.	18Dec
Cattle, E. F.	18Dec
Gayton, H.	18Dec
Wheeler, L. R.	18Dec
Holroyd, G. H.	18Dec
Somerville, R.	18Dec
Clamp, S. J.	18Dec
Greenslade, W. J.	18Dec
Spinney, W. S.	18Dec
Brooks, C. A.	18Dec
Godsland, W. J.	18Dec
Presto, D. A.	18Dec
Carr, F.	19Dec
Currie, J. A.	19Dec
Barnard, F. P.	19Dec
Case, F. J.	19Dec
Marsden, C. E.	19Dec
Taylor, G. H.	19Dec
Varley, C. G.	19Dec
Barnett, G. E.	19Dec
Salway, L. H.	19Dec
Butterworth, J.	19Dec
Lewis, C. E.	19Dec
Jagger, F. C.	19Dec
Lomas, H.	19Dec
Pilkington, D.	19Dec

2819

Acting Pilot Officers
—contd.

Short, F. S.	19Dec
Southorn, L. F.	19Dec
D'Aste, J. F. L.	20Dec
Kinsman C. H.	20Dec
Prmer, J.	20Dec
Hamer, J. W.	20Dec
Sutton, R.	20Dec
Tomkinson, F.	20Dec
Clake, R. H.	20Dec
Kirby, A. A. T.	21Dec
Floyd, S.	21Dec
Cotterill, H. S.	21Dec
Battersby, W. G.	22Dec
Jones, R. T.	22Dec
Nickson, J. H.	22Dec
Panting, G. M.	22Dec
Chapman, F. A.	22Dec
Bates, J.	22Dec
Lidster, J.	22Dec
Barnsley, W. C.	22Dec
Brooks, T. V.	22Dec
Evans, W.	22Dec
Trudgill, L.	22Dec
Jemison, J.	22Dec
Thorne, H. W.	22Dec
Major, E. R.	22Dec
Wright, G.	23Dec
Bastin, P. V.	23Dec
Harris, K. S.	23Dec
Bear, G. D.	23Dec
Thomas, D. V.	23Dec
Stott, F.	23Dec
Millers J. G.	24Dec
Knott, C. R.	24Dec
James, T.	24Dec
Lee, G. A. E.	24Dec
Murray, W.	24Dec
Watson, T.	25Dec
Leadbeater, D.	26Dec
Palmer, C. H.	26Dec
Evans, I.	26Dec
Spiller, H.	26Dec
Walton, F. M.	26Dec
Williams, J. J.	27Dec
Price, E. J.	27Dec
Mant, C. W.	29Dec
Moore, T.	29Dec
McGregor, M. F.	29Dec
Pickup, G. T.	29Dec
Elliot, D. McK.	29Dec
Couchman, F.	29Dec
Henshaw, H.	29Dec
Hemingway, G.	29Dec
Fox, J. Y.	30Dec
Ingram, F. B.	30Dec
Lunn, E. C. E.	30Dec
Stanhope, F.	30Dec
Cotton, W. E.	30Dec
Dixon, J.	30Dec
Grove, S. W.	30Dec
Bailey, F. E.	30Dec
Jacob, S. H.	30Dec
Morgan, H. F. B.	30Dec
Wright, J. R.	30Dec
Murton, J. V.	30Dec
Lane, C. G. T.	30Dec

2820

Thomas, R. P.	30Dec
Treseder, W. L.	30Dec
Brickley, A.	30Dec
Ransom, W.	30Dec
Campbell, A. W.	30Dec
Flitton, W. B.	30Dec
Twaddle, W.	30Dec
Jones, T. G.	30Dec
Weddell, F.	30Dec
Diack, J. W.	31Dec
Grant, R. D. G.	31Dec
Hayward, H.	31Dec
Morrison, N.	31Dec
Paul, J. M.	31Dec
Fusedale, S. E.	31Dec
Waddell, J. D.	31Dec
Mortimore, E. T.	31Dec
Ford, G. O.	31Dec
Simpson, J. A.	31Dec
Richards, A. E.	31Dec
Hamilton-Grierson, P. F.	31Dec
Coope, A. R.	31Dec
Price, H. G.	31Dec
Mackinnon, R.	31Dec
Swanney, W.	31Dec

1942

Firth, H. A.	1Jan
Child, C. E.	1Jan
Higgins, F. W.	1Jan
Lockhart, J.	1Jan
Alvin, C.	1Jan
Heaton, J. S.	1Jan
Simpson, F.	2Jan
Sutcliffe, W. N.	2Jan
Fisher, A. R.	2Jan
Smart, J. McL.	2Jan
Smith, W. H.	2Jan
Williams, A. V.	2Jan
Wright, F. H.	2Jan
Dunsire, J. W.	2Jan
Chorlton, J.	2Jan
Harber, F. O.	2Jan
Fletcher, H. L.	3Jan
Jeanes, T.	5Jan
Bantock, R. R. M.	5Jan
Beddow, C. G.	5Jan
Ryrie, J. S.	5Jan
Marshall, T. K.	5Jan
Furlong, E. J., *D.F.C.*	5Jan
Kynaston, B. H. J.	5Jan
Newport, H. W. L.	5Jan
Stainton, R. B.	5Jan
Rae, P. McP.	5Jan
Thorpe, W. N.	5Jan
McNail, W. R.	5Jan
Donald, H. M.	6Jan
Aldous, T.	6Jan
Downes, R.	6Jan
Lewis, F. A.	6Jan
Ledger, H. J.	6Jan
Milnes, W. G. F.	6Jan
Walker, J. E.	6Jan
Walton, S. W. J.	6Jan
Carney, E.	6Jan
Llewellyn, A. L.	6Jan
Welling, W. F.	6Jan
Culley, A. W.	7Jan
Thurston, C. W.	7Jan
Orledge, F. W.	8Jan

2821

Lyon, D. J.	8Jan
Saunders, F. G.	8Jan
Beckett, J. L.	8Jan
Smith, R.	8Jan
Markham, W. H.	8Jan
Gwynn, R. T.	8Jan
Warhurst, S.	8Jan
Chadwick, J. G.	9Jan
Ryall, S. D. C.	9Jan
Hill, F. L.	9Jan
Massey, J. A.	9Jan
Netherton, C. P.	9Jan
Wilkie, A. P.	9Jan
Marler, G. C.	9Jan
Thorpe, F. A.	9Jan
Wells, J.	9Jan
Sykes, J.	9Jan
Owen, H. F.	9Jan
Coates, A. C.	9Jan
Dobson, R. H.	10Jan
Lancashire, H.	10Jan
Mercer, W. A.	10Jan
Lines, A. W.	12Jan
Ansell, H. G.	12Jan
Chisnall, F.	12Jan
Davies, T. G.	12Jan
Mather, W.	12Jan
Angus, L. H.	12Jan
Bertenshaw, S. W	12Jan
Hayman, J. C.	12Jan
Walton, A. W.	12Jan
Fanshaw, W. A.	13Jan
Grieve, M. McA.	13Jan
Colley, W. M.	13Jan
Duggan, W. G.	13Jan
Jackson, S. L.	13Jan
McKenzie, S.	13Jan
Pascoe, F.	13Jan
Baker, A. W.	13Jan
Campbell, P.	13Jan
Chandler, E. W.	13Jan
Moyes, K. M.	13Jan
Whittaker, V. E.	13Jan
James, W. J., *M.M*	14Jan
McKellar, D. MacG.	14Jan
Bell, E. S.	14Jan
Cairns, W. J.	14Jan
Hildreth, T. M.	14Jan
Barber, F. W. A.	14Jan
White, D. H.	14Jan
Raine, J. R.	14Jan
Bailey W. H.	14Jan
Tyrrell, F. B.	14Jan
Dyke, F. E.	14Jan
Sippé, S. V.	15Jan
Kitchin, D., *M.C*	15Jan
Holloway, G. E.	15Jan
Parsons, W. J.	16Jan
Tucker, G. R.	16Jan
Williams, E.	16Jan
Archer, J. W.	16Jan
Clark, E. F.	16Jan
White, F. M.	16Jan
Strong, R. G.	16Jan
Cartwright, G. B.	16Jan
Unsted, A. E.	16Jan
Wright, E. S.	16Jan
Menmuir, A.	17Jan
Munro, H. W.	17Jan
Penney, R. L.	17Jan

2822

Acting Pilot Officers
—contd.

Astle, F. C.	17Jan
Oakley-Beuttler, E. G., *O.B.E.*	19Jan
Marsden, D.	19Jan
Bush, C. C. V.	19Jan
Cruttenden, L. N.	19Jan
Moll, E. W.	19Jan
Miller, D. H.	19Jan
Gates, H.	19Jan
Mackintosh, D.	20Jan
Sowray, D. L.	20Jan
Clarke, H. W.	20Jan
McGill, S. H.	20Jan
Ferguson, R.	20Jan
Meredith, H. C.	20Jan
Linklater, A.	20Jan
Earnshaw, E. J.	21Jan
Barrett, W.	21Jan
Marley, H.	21Jan
Marshall, G. W.	21Jan
Newton, R.	21Jan
Owen, W. S.	21Jan
Done, J. S.	21Jan
Cresswell, H. G.	21Jan
German, A. G.	21Jan
Longbotham, G. F.	21Jan
Boxhall, S. H.	21Jan
Hope, D.	21Jan
Long, W. E.	22Jan
Young, G. F.	22Jan
Concha, S. R.	22Jan
Murray, C. W.	22Jan
Edge, S. N. R.	23Jan
Atherton, H. W.	23Jan
Howard, C. S.	23Jan
Harvey, W. C.	23Jan
Jones, P. A.	23Jan
Sinkinson, A. T.	23Jan
Bowen, I.	23Jan
Higgins, R. H.	23Jan
Scott, H. M.	23Jan
Davies, J. H.	23Jan
Bide, A. D.	24Jan
Pearson, P. W.	24Jan
Russell, P. G.	24Jan
Dodd, I. C. M.	24Jan
Kean, A. A.	24Jan
Evans, G. T.	24Jan
Le Grand, M. W. H.	25Jan
Barrett, F. W. C.	25Jan
Hulme, W.	26Jan
Munro, J.	26Jan
Randall, W. W.	26Jan
Caldwell A. T.	26Jan
Harding, D. G. E.	26Jan
Hubball, N. V.	26Jan
For G. W.	26Jan
Turner-Hughes, C. K.	26Jan
Wakely, A. E.	27Jan
Chase, P. C.	27Jan
Vincent, F. W.	27Jan
Richardson, R.	27Jan
Records, A. T.	27Jan
Lickness, H.	28Jan
Wild, N.	28Jan

2823

Williams, G. F.	28Jan
Peet, A. E.	28Jan
Lord, J. C.	28Jan
Houchell, H. A.	28Jan
Atkinson, G. G.	28Jan
Gibbs, W. M.	28Jan
Mason, J. S.	28Jan
Mernock, J. P.	28Jan
Spencer, T.	28Jan
Wilson, H. J.	28Jan
Skinner, H. J.	28Jan
Dale, W. F.	28Jan
Farmer, J. A.	29Jan
Ingle, W. R.	29Jan
Armstrong, A.	29Jan
Cramond, G. A.	29Jan
Skelton, W.	29Jan
Sauvain, O. A.	29Jan
Barton, H. W.	29Jan
Sinclair, T. D.	29Jan
Stormonth, R.	29Jan
McFarlane, H. T.	29Jan
Shaw, F. A.	30Jan
Craig, J. H.	30Jan
Grannell, H. F.	30Jan
Tipping, W. G.	30Jan
Ashman, A. J. E.	30Jan
Friar, E. R.	30Jan
Taylor, S. E.	30Jan
Thrower, W. F.	30Jan
Bisatt, A. W.	30Jan
Miller, R. F. E.	30Jan
Boore, C. J.	31Jan
Viant, J. H.	31Jan
Gutcher, J. W.	31Jan
Tetley, G. F.	1Feb
Stirling, R.	1Feb
Richens, J.	2Feb
Alston, J. W.	2Feb
Robb, J. B.	2Feb
Marks, J. J.	2Feb
Woollhead, A.	2Feb
Erskine, A.	2Feb
Gordon, A.	2Feb
Minns, F. C. O.	2Feb
Thomas, R. E. L.	2Feb
Hodkin, W.	2Feb
Hopkins, A. C.	2Feb
Ross, W.	2Feb
Grange, R.	3Feb
Thomas, E. M.	3Feb
Wannan, J.	3Feb
Nutter, V.	3Feb
Russon, J. H.	2Feb
Bonas, L. S.	3Feb
Gray, C. G.	3Feb
deFreyne, E. C.	3Feb
Haslett, A. V.	3Feb
Grange, G. S.	4Feb
Roberts, T. H.	4Feb
Langley, F. O., *M.C.*	4Feb
Parry, R. L.	4Feb
Irwin-Carruthers, G.	4Feb
Lassman, H. H.	4Feb
Heightman, K. J.	4Feb
Willcocks, E. C.	4Feb
Phillips, J. A.	4Feb
Cooke, B. J.	4Feb
Gillett, E. G.	5Feb
Burgess, R. I.	5Feb

2824

Taylor, S. R.	5Feb
Hawkesley, E.	5Feb
Davis, E. C.	5Feb
Hornsby, R.	5Feb
Richardson, A.	6Feb
Dundas, W. J.	6Feb
Coulthard, J.	6Feb
Edgington, A.	6Feb
Hart, A. W.	6Feb
Harvey, H. W.	6Feb
Winterton, W. C.	7Feb
Butler, C. L.	7Feb
Curphey, W. E.	7Feb
Manning, H.	7Feb
Derrick, J.	7Feb
Rhodes, E. M.	7Feb
Brierley, R.	7Feb
Ashford, F. U.	8Feb
Howarth, J.	9Feb
George, W. J.	9Feb
Evans, J.	9Feb
Evans, A. A.	9Feb
Pearson, G. E. C.	9Feb
Walduck, H.	9Feb
Waters, R. C.	9Feb
Hayward, A. E.	9Feb
Sheldrake, F. J.	9Feb
Wilson, E. A.	9Feb
Howat, D.	9Feb
Hodgkins, W.	10Feb
Holgate, H. R.	10Feb
Marshall, A. C.	10Feb
Black, J. P.	10Feb
Lambert, W.	10Feb
Meldrum, A.	10Feb
Slade, E. A.	10Feb
St. Audries, Lord	10Feb
Davies, T. H., *M.M.*	10Feb
Garland, W. H.	10Feb
Karran, J. C.	10Feb
Grimes, L. J.	10Feb
Jones, S.R.	10Feb
Sharpe, W. E.	11Feb
Taylor, A. M.	11Feb
Coulthurst, R. A.	11Feb
Dickin, G.	11Feb
Smith, R. A.	11Feb
Worrall, W.	11Feb
Jones, T. K. F.	11Feb
Juckes, C. A. A.	11Feb
Pirie, N. J.	11Feb
Williams, E. R.	12Feb
Askew, W. B.	12Feb
Peebles, G. J.	12Feb
Rudwick, J. S.	12Feb
Cowan, T. E.	12Feb
Phillips, F. H.	13Feb
Prole, R. W. A.	13Feb
Scott, W. P.	13Feb
Wood, G. S.	13Feb
Ashworth, C. S.	13Feb
Spink, W. S.	13Feb
Wastell, L. J.	13Feb
Vanstone, C.	13Feb
Brocklebank, T. D.	13Feb
Batten, A. G. M.	13Feb

2825

Acting Pilot Officers —*contd.*

Beal, C. E.	14Feb
Gordon, H. M.	14Feb
Dixon, C. H., *M.C., D.F.C.*	16Feb
Morgan, J. E. R.	16Feb
Taylor, J. T.	16Feb
Barnard, J. M. S.	16Feb
Saunders, R. T.	16Feb
Smith, D. W., *M.B.E.*	16Feb
Stewart, S. J.	16Feb
Rennie, E. C.	16Feb
Cooke, R. W.	17Feb
Waltho, A. M.	17Feb
Cross, A.	17Feb
Gaul, H. A.	17Feb
Oakes, J.	17Feb
Collyer, W. T. G.	17Feb
Teasdale, L.	17Feb
Cutting, H. S.	17Feb
Lusher, T. H.	17Feb
Samuels, F. A.	17Feb
Harris, E. D.	17Feb
Smith, P. A.	18Feb
Ackroyd, R. G.	18Feb
Eberhardt, S. L. H.	18Feb
Smith, E. S.	18Feb
Riddle, W.	18Feb
Clarkson, W.	18Feb
Hitchin-Kemp, R. J. B.	18Feb
Innes, A. R.	18Feb
Oliver, D. H.	18Feb
Harding, A. E.	18Feb
Clark, A. C.	19Feb
Williams, H.	19Feb
Mortimer, H.	19Feb
Stanworth, A. W	20Feb
Fyfe, W.	20Feb
Screeton, N.	20Feb
Drayson, D. Q.	20Feb
Boardman, C. H.	20Feb
Babbage, N. J.	20Feb
Frisby, L. E.	20Feb
Heaps, R. E.	20Feb
Thomas, T. C.	20Feb
Atack, G.	20Feb
Chesters, A. O.	20Feb
Thomas, D. P.	20Feb
Meale, J. D.	20Feb
Smith, L. F.	20Feb
Weir, D.	21Feb
Thurlow, H. A.	21Feb
Gildert, H.	21Feb
Phillips, W. G.	21Feb
Smith, D. A.	21Feb
Parke, H.	22Feb
Palmer, A. J.	22Feb
Nutt, H. R.	22Feb
Snow, R. J.	22Feb
Pickering, S. E.	22Feb
Cairns, W.	23Feb
Longmore, J. H. J.	23Feb
Bews, J. W. S.	23Feb
Lee, E. B.	23Feb
O'Donnell, W.	23Feb
Welsh, P. A.	23Feb
Brooke, G. A.	23Feb

2826

Whitley, L.	23Feb
Streeter, E. A.	23Feb
Hughes, H. W.	24Feb
Chislett, A. E. J.	24Feb
French, P. A.	24Feb
Thomas, G. A.	24Feb
Moore, C. E.	24Feb
Downey, W.	24Feb
Bird, W.	25Feb
Cole, C. G.	25Feb
Atchison, W. L.	25Feb
Griffiths, H. J.	25Feb
Waters, B. E. J.	25Feb
Davies, C. J.	26Feb
Waugh, A. H.	26Feb
Kell, A.	26Feb
Evans, P. L.	26Feb
Freer, A. E.	26Feb
Thompson, E. W.	26Feb
Stubbs, W. C.	26Feb
Loughlin, C. V.	26Feb
Dungey, L. W. E.	26Feb
Hull, N. L. I.	26Feb
Martin, C. J. H.	26Feb
Stewart, G. A.	26Feb
Wylie, J.	26Feb
Bennett, W. B.	26Feb
Kinnear, M.	27Feb
Matthews, N.	27Feb
Phillips, N. F.	27Feb
Stout, W.	27Feb
Munro, G. A. C.	27Feb
Wilson, W. A.	27Feb
Cornford, H. M.	27Feb
Bird, S. A.	27Feb
Beevers, A. K.	27Feb
Baker, G. A.	27Feb
Dean-Jones, W.	28Feb
Willmott, W. H.	28Feb
Starey, S. H.	28Feb
Hinchliffe, H.	28Feb
Robertson, G. E.	28Feb
Kenworthy, W.	28Feb
Johnson, J. E.	28Feb
Catterall, R. C.	28Feb
Cherry, E. W.	1Mar
Palmer, G. B.	1Mar
Rutter, C.	1Mar
Edward, A. E.	1Mar
Vautier, D. A.	2Mar
Mould, W. J.	2Mar
Whalley, E. G.	2Mar
Sutherland, W. L. Macl.	2Mar
Macgowan, G. T. C.	2Mar
Shaw, S. K.	2Mar
Barker, L. O.	2Mar
Bennett, B. C.	2Mar
Brooks, A. C.	2Mar
Ford, J. D.	2Mar
Turner, H. F.	2Mar
Wright, W. F.	2Mar
Reid, G. S.	2Mar
Underwood, E. A.	2Mar
Maliphant, R. H.	2Mar
Houfton, G. F.	2Mar
Browell, C. W.	2Mar
Benson, G. W.	3Mar
Stamper, F. P.	3Mar
Pearson, F.	3Mar

2827

Braithwaite, T. J.	4Mar
Pitts, G. A.	4Mar
Coward, S. L.	4Mar
Sowerby, G. A.	4Mar
Hill, G. E.	4Mar
Whyte, J.	4Mar
Chapple, J. N.	4Mar
Eggers, G. H.	4Mar
Attwood, A. J.	4Mar
Chiswell, R. M. F.	4Mar
Davies, T. W.	4Mar
Hardman, E.	4Mar
Moore, F. P. C.	4Mar
Whalley, H.	4Mar
Bridger, S. A.	4Mar
Cook, L. E. A.	4Mar
Timms, A. W.	4Mar
Hughes, H. I.	4Mar
Fennell, E. N.	4Mar
Tuite, G. S.	4Mar
Bird, D. H.	4Mar
Southcombe, D. S.	4Mar
Dolman, R. J.	4Mar
Haggarty, R. G.	5Mar
Allen, T. A. W.	5Mar
Wheldon, T.	5Mar
Norris, R.	5Mar
Smith, A.	6Mar
Elias, W. T. J.	6Mar
Gill, S.	6Mar
Flatau, W. P.	7Mar
Thomson, M. M.	7Mar
Henthorne, T. K.	7Mar
Stokes, W. R. F.	7Mar
Denyer-Green, N.	7Mar
Haydon, A.	7Mar
Taylor, A. E.	7Mar
Marshall, J. S. H.	7Mar
Collins, S. C. M.	8Mar
Hornsby, A.	8Mar
Stockburn, W.	8Mar
Leach, A.	9Mar
Mitchell, W. J.	9Mar
Harper, A. T.	9Mar
Millichap, H. J.	9Mar
Harris, R. C.	9Mar
Vyle, L. R.	9Mar
Willoughby, A.	9Mar
Johnson, H. C.	9Mar
Roberts, T. C.	9Mar
Dean, R. W.	9Mar
Hodgetts, G. A.	10Mar
Browne, J. T. T.	10Mar
Price, L. W.	10Mar
Smeeton. R. M.	10Mar
Tuck, H. P.	10Mar
Boyce, C. E. J.	10Mar
Ketley, A. J.	10Mar
McLean, G. H.	11Mar
Moss, M.	11Mar
Brash, J. C. S.	11Mar
Smith, R.	11Mar
Barnard, V. G.	11Mar
Perkins, C. E.	11Mar
Nicholl, W. J., *D.C.M., M.M.*	11Mar
Brooks, R. C.	11Mar
Hamilton, W. H. H.	11Mar

2828

Acting Pilot Officers —*contd.*

Malcolm, J. S.	11Mar
Harrison, G. S.	11Mar
Seymour, C. R.	11Mar
Tervit, J.	12Mar
Copeland, J. H.	12Mar
Fieldhouse, A.	12Mar
Hutton, F. B.	12Mar
Southerst, J. R.	12Mar
Halcrow, P.	12Mar
Wallace, R. H.	12Mar
Miller, [illegible]	12Mar
Shellard, E. S.	12Mar
Mogg, J. H.	12Mar
Sadler, R. L.	13Mar
Evans, T.	13Mar
Henney, G. W.	13Mar
Smith, W.	13Mar
Tattersall, F.	13Mar
Tranfield, H.	13Mar
Attwater, J. T.	13Mar
Atkins, F. J. T.	13Mar
Still, R.	13Mar
Kelly, F. S.	13Mar
Dunning, W. R.	13Mar
Bawden, H. T.	14Mar
Halls, S. E.	14Mar
Merrifield, F. G.	14Mar
Marsh, A. D.	14Mar
Nunn, D. A.	14Mar
Simmonds, N. E.	14Mar
Salisbury, R. C.	14Mar
McMahon, J. J.	14Mar
Tredree H. L.	14Mar
Davidson, J. A.	16Mar
Hastie, W. A.	16Mar
Long, A. R.	16Mar
Scott, J.	16Mar
Craft, C. J.	16Mar
Mainwood, H.	16Mar
Sturges, P. J.	16Mar
Pye, W. D.	16Mar
Gamble, N. E.	16Mar
Lynch, T.	17Mar
Norrie, W.	17Mar
Erwood, F. W.	17Mar
Flowers, R. S.	17Mar
Tyrrell, A. J.	17Mar
Wallis, F.	17Mar
Brooks, E. J.	17Mar
Stone, R. H.	17Mar
Sutcliffe, J. C.	17Mar
Williams, A. J.	17Mar
Gurney-Randall, B.	17Mar
Harding, J. W.	17Mar
Jones, A. D.	17Mar
May, A. E.	17Mar
Beveridge, J. A.	18Mar
Duane, T.	18Mar
Born, C. J.	18Mar
Goddard, F. A.	18Mar
Stedman, E.	18Mar
Grieve, L. C.	18Mar
Latham, E. R.	18Mar
Cromarty, A.	19Mar
Douët, D.	19Mar

2829

Kay, F. G.	19Mar
Moorhouse, C.	19Mar
Fedarb, E. J.	19Mar
Low, E. H. S.	19Mar
Scarrott, J. C.	19Mar
Ellis, C. G.	19Mar
Liley, S. J. H.	19Mar
Mumford, R.	19Mar
Smith, A.	19Mar
Thomas, A. D.	19Mar
Watson, A. W.	19Mar
Stark, J. C.	20Mar
Sturman, F. C.	20Mar
Lessells, J.	20Mar
Ross E. S.	20Mar
Watson, T.	20Mar
Leroy, L. A.	20Mar
Matthews, S. W. C.	20Mar
Roberts, F. A.	20Mar
Black, W. B.	20Mar
McMurray, W. T.	20Mar
James, A. L.	20Mar
Cox, G. E.	21Mar
Hallworth, T. H., *M.C.*	21Mar
Mattock, N. H.	21Mar
Churches, W. R.	21Mar
Reid, I.	22Mar
Brown, H.	22Mar
Frame, A.	22Mar
Siddans, E. W.	22Mar
Williams, F. C.	23Mar
Calder, E.	23Mar
Lumsden, H. W.	23Mar
Willes, A. H.	23Mar
Hedges, J. J.	23Mar
Hadfield, G. C.	23Mar
Scott, W. F.	23Mar
Chaloner, E.	23Mar
Addyman, J. S.	23Mar
Fairbank, F. E.	23Mar
Mobbs, E. G.	23Mar
Shaw, D. S.	23Mar
Duckett, E. G. R.	23Mar
Forster, J. S.	23Mar
Julian, W. H.	24Mar
Macdonald, M.	24Mar
Mackay, D.	24Mar
Margham, F.	24Mar
Irving, F.	24Mar
Reynolds, W.	24Mar
Sellwood, F.	24Mar
Windows, F. O.	24Mar
Till, A. E.	24Mar
Barr, A. D. S.	24Mar
Kellett, M. H.	24Mar
Jones, J. E.	24Mar
Ayres, H. M.	24Mar
Davison, F. E. B.	25Mar
Jeffrey, W. B. B.	25Mar
Lamb, T. M. G.	25Mar
Wilkes, J.	25Mar
Holmes, H. J.	25Mar
Sinnott, J. J.	25Mar
Scott, J. A.	25Mar
Horan, B.	25Mar
Scott, D. W.	25Mar
Fraser, K.	26Mar
Stewart, J.	26Mar
McGlashan, R. D.	26Mar

2830

Taylor, J. T.	26Mar
Miles, W. C.	26Mar
Casselden, G. E.	26Mar
Langford, W. J.	26Mar
Holbrook, S. J.	26Mar
Packham, S. J.	26Mar
Gillard, S. C.	27Mar
Caryl, L.	27Mar
Coyle, F. J.	27Mar
Guild, D.	27Mar
Hill, P.	27Mar
Marsh, T. P.	27Mar
Osborne, W.	27Mar
Pyne, A. W.	27Mar
Taylor, J.	27Mar
Wallace, J.	27Mar
Lane, A. C.	27Mar
Whittington, P. R.	27Mar
Barker, J. W.	27Mar
Benson, H. C.	27Mar
Roberts, H.	27Mar
Binfield, A.	27Mar
Muir, G. E.	27Mar
Fraser, N. J. McD.	27Mar
Taylor, J.	27Mar
Jackson, J. G.	27Mar
Whittle, T.	27Mar
Brown, J. G.	27Mar
Leachman, G. H. T.	27Mar
Stares, A. G. E.	27Mar
Weston, G.	27Mar
Henderson, A. E.	28Mar
Dunstan, V. J.	28Mar
Mate, W.	28Mar
Roscoe, E.	28Mar
Davies, D. E.	28Mar
Gradon, G. N.	28Mar
Connan, D. M.	28Mar
Alexander, E. F.	28Mar
Milligan, G. B.	28Mar
Pratt, D. W.	28Mar
Haughey, W.	28Mar
Rhydderch, A. C.	28Mar
Simpson, J.	28Mar
Brentley, R. H.	29Mar
Asquith, H.	30Mar
Miller, H. W.	30Mar
Davis, J. H.	30Mar
Patterson, W. M.	30Mar
Powell, J. G.	30Mar
Ridley, L. G.	30Mar
Wilson, W. H.	30Mar
Bingley, A. K.	30Mar
Fitzgibbon, A. J.	30Mar
Nicholson, S.	30Mar
Meyer, S.	30Mar
Carruthers, W.	30Mar
Jenkins, D.	30Mar
Chidwick, E. C.	30Mar
Lucas, H.	30Mar
Tuff, J. H.	30Mar
Leather, G. B.	30Mar
McVicker, A. S.	30Mar
Dean, A. E.	30Mar
Stubbings, F. W.	30Mar
Barratt, N. G.	31Mar
Silham, S. G.	31Mar
Brunton, A. C.	31Mar
Cook, J. O.	31Mar
Davies, A. J.	31Mar
Drummond, T.	31Mar
Elliott, G. H. J.	31Mar

2831

Acting Pilot Officers —*contd.*

Gray, G. D.	31Mar
Hands, D. C.	31Mar
Harris, H. D.	31Mar
Hastings, J. A G.	31Mar
Marshall, D. J.	31Mar
Needham, J.	31Mar
Norman, E. C.	31Mar
Smith, W. N.	31Mar
Clark, W L.	31Mar
Gardner, F. W.	31Mar
Long, P.	31Mar
Paterson, T. G.	31Mar
Pratt, A.	31Mar
Ritchie, D. R.	31Mar
Walsh, P.	31Mar
Williams, E.	31Mar
Brock, J.	31Mar
Cleaver, R. A.	31Mar
Bristow, G. G. R.	31Mar
Drake, G. L.	31Mar
Jolliffe, J. B.	31Mar
Morewood, W. H.	31Mar
Panagakis, H.	31Mar
Robinson, H. W.	31Mar
Ross, A.	31Mar
Smith, L. H.	31Mar
Starke, E. A.	31Mar
Summersall, F.	31Mar
Sykes, C. L.	31Mar
Ashworth, S.	31Mar
Bate, D. F.	31Mar
Birkett, H.	31Mar
Bradley, H. E.	31Mar
Christie, J.	31Mar
Clare, R. F. W.	31Mar
Gardiner, D. H.	31Mar
Gledhill, P.	31Mar
Greenhalgh, W.	31Mar
Henry, A. M.	31Mar
Lawrence, J. H.	31Mar
Lawrie, J. H.	31Mar
Mead, E.	31Mar
Murdoch, J.	31Mar
Quinn, W. A. P.	31Mar
Robb, F. A.	31Mar
Smith, W. B.	31Mar
Stewart, H. T.	31Mar
Swanney, M. J. Macd.	31Mar
Walmsley, F. C.	31Mar
Wolverson, A. H.	31Mar
Herbert, H. D.	31Mar
Hilliard, F. H.	31Mar
Hughes, H.	31Mar
Mackenzie, W. B.	31Mar
Osborn, A. E.	31Mar
Page, O. E.	31Mar
Rawlins, R. A.	31Mar
Rice, E. J.	31Mar
Sewell, T. P.	31Mar
Wynne Owen, F.	31Mar
Bonham, S. H.	31Mar
Cochrane, R.	31Mar
Fotheringhame, J.	31Mar
Garratt, L. A.	31Mar
Kasz, F.	31Mar
Lawrence, C. G.	31Mar

2832

McFadyen, A.	31Mar
Page, A.	31Mar
Winter, G. W.	31Mar
Campbell, J. V.	31Mar
Cotton, G. V. S.	31Mar
Donaghey, P. C. O'B.	31Mar
Evans, J. R.	31Mar
Forbes, A.	31Mar
Ford, J. P.	31Mar
Ford, W. E.	31Mar
Fry, K. G.	31Mar
Izatt, W.	31Mar
Kew, R. B.	31Mar
Kirby, N. F.	31Mar
Pawson, J. M.	31Mar
Phillips, J. H.	31Mar
Richardson, W. A.	31Mar
Robinson, E. W.	31Mar
Rothnie, G.	31Mar
Scott, C.	31Mar
Sloss, J. L.	31Mar
Thomas, E. W.	31Mar
Tunstall, F.	31Mar
Arnold, R. N.	31Mar
Burden, F.	31Mar
Chapman, S.	31Mar
Clarke, H.	31Mar
Davis, A. C. G.	31Mar
Douglas, A.	31Mar
Dukes, H. J.	31Mar
Elsworth, W. L.	31Mar
Goddard, A. C.	31Mar
Jones, A. D.	31Mar
King-Smith W. J. S.	31Mar
Lockley, G.	31Mar
Measom, H. H.	31Mar
Murie, W. R.	31Mar
Owen, T. J.	31Mar
Smith, H. H.	31Mar
Bell ,J. E. W.	31Mar
Choules, E. F.	31Mar
Cuthbert, W.	31Mar
Davies, W.	31Mar
Edwards, W. G.	31Mar
Taylor, G. W.	31Mar
Gold, B. D.	31Mar
Haldane, W. S.	31Mar
Harrison, A.	31Mar
Howard, S. A.	31Mar
Jarman, L. C.	31Mar
Jones, E.	31Mar
Kellett, R. P.	31Mar
Latty, W. J.	31Mar
Lewis, D. W.	31Mar
Moore, D.	31Mar
Morgan, E.	31Mar
Morris, E. H.	31Mar
Pierpoint, G.	31Mar
Richardson, R. W.	31Mar
Smith, J. P.	31Mar
Thomas, R. E.	31Mar
Ward, P. A.	31Mar
Warne, P. A.	31Mar
Beers, C. S.	31Mar
Bowen, G. C. T.	31Mar
Lester, C. F.	31Mar
Robinson, S. J. W.	31Mar
Scott, P.	31Mar
Simmonds, W. H. C.	31Mar
Wilks, H. W. A.	31Mar

2833

Hewitt, E. A.	31Mar
Snodgrass, A. L.	31Mar
Tisdale, G. E.	31Mar
West, E. J.	31Mar
Wilkins, S. R.	31Mar
Bell, S. W.	31Mar
Fuller, E. E.	31Mar
Gilbert, P. G. S.	31Mar
Johnstone, N. B. B.	31Mar
Mitchell, J. S.	31Mar
Tancock, D. R.	31Mar
Hopkins, G. F. J.	31Mar
Mackenzie, A. J.	31Mar
Nicholls, C. W.	31Mar
Stephenson, E. A.	31Mar
Pullan, S.	31Mar
Dixon, A. W.	31Mar
Heightman, D. W.	31Mar
Brookman, P. R.	31Mar
Dingle, G. E.	31Mar
Gosling, A. S.	31Mar
Smith, C. H. J.	31Mar
Telford, T. M.	31Mar
Bowen, W. L. B.	31Mar
Byrne, M. G. K.	31Mar
Gipson, B.	31Mar
Isaac, D.	31Mar
Holden, W. E. L.	31Mar
Gibbs, J. W.	31Mar
Finlayson, J. B.	31Mar
Dewhurst, E. C.	31Mar
Waters, S.	31Mar
Eldrett, S. R.	31Mar
Phillips, R.	31Mar
Dearden, F. R.	31Mar
Paradise, D.	1Apr
Walker, G. S.	1Apr
Brown, A.	1Apr
Oliver, J. A.	1Apr
Parrott, P. L.	1Apr
Paxton, G.	1Apr
Farrar, J. H.	1Apr
Caddy, S. C.	1Apr
Cross, M. F.	1Apr
Knight, G. A. W.	1Apr
Walmsley, J. S.	1Apr
Butcher, C. W.	1Apr
Lloyd, K. H.	1Apr
McHoul, J. B.	2Apr
Russell, A. G.	2Apr
Sinclair, M.	2Apr
Smith, A. V.	2Apr
Cockburn, J. McA.	2Apr
Jackson, E.	2Apr
Conner, E. G.	2Apr
Hopkins, A. C.	2Apr
Brown, R. S.	3Apr
Pearson, G. E.	3Apr
Weller, H. J.	3Apr
Gray, G. C.	3Apr
Jones, A. I.	4Apr
Bernard, R.	4Apr
Hamblin, F. T.	4Apr
Price, T. G.	4Apr
Simmons, H. W.	4Apr
Coleman, E. B.	5Apr
Smith, J. C.	5Apr
Hanscomb, H. T.	5Apr
Rees, J. E.	5Apr
Gibb, A.	6Apr
Vandervord, R. K.	7Apr
Charles, C. A.	7Apr

Acting Pilot Officers —*contd.*

2834

Buxton, W. E.	7Apr
Hallett, M. F.	7Apr
Roebuck, J. H.	7Apr
Stopforth, J. A.	7Apr
Wibberley, J.	7Apr
Clifton, H. T.	7Apr
Clark, F. J.	7Apr
Crewe, C.	7Apr
Clark, N. E.	7Apr
Taylor, J. R.	7Apr
Ward, C. L. J.	7Apr
Brownett, E.	7Apr
Devey, A. A., *D.C.M.*	8Apr
Philipson, F.	8Apr
Wilson, J. B.	8Apr
Wright, A. J.	8Apr
Adams, T. C.	8Apr
Bailey, P. W.	8Apr
Laughton, R. A.	8Apr
Law, W. E.	8Apr
Oakes, H. W.	8Apr
Couzens, R. A.	8Apr
Couzens, R. A.	8Apr
Archibald, R. C	8Apr
Berry, H.	8Apr
Wright, R. M.	8Apr
Hunter, M. F.	8Apr
Munden, S. H.	8Apr
Kingsley, R. E.	8Apr
Bennett, H.	9Apr
Geering, A. W.	9Apr
Sharpe, L. R.	9Apr
Jackson, T. G.	9Apr
Nickson, F.	9Apr
Reynolds, W. C.	9Apr
Jones, C. P.	9Apr
Ebbutt, R. A.	9Apr
Roberts, F.	9Apr
Kennell, C. G.	9Apr
Robinson, C. H.	9Apr
Stopher, H.	9Apr
Coates, D. P.	10Apr
Johnson, A. C. P.	10Apr
Adam, R. McG.	10Apr
Bremner, C. H.	10Apr
Nicholls, N.	10Apr
Ellison, W. D.	10Apr
Barker, G. S.	11Apr
Pickavance, J.	11Apr
Fielder, J.	11Apr
Brown, T. W.	11Apr
Collie, L.	11Apr
Hollowood, J. A.	11Apr
Murphy, J. R.	11Apr
Squier, C. G.	11Apr
Ward, S. B.	11Apr
Bland, F.	11Apr
Oliver, F. C.	11Apr
Shand, A.	12Apr
Palmer, K. J.	13Apr
Reynolds, E. S.	13Apr
Bliss, F. E.	13Apr
Crossland, A. J.	13Apr
Aspinall, E. G.	14Apr
Bewers, L. H.	14Apr
Rowe, W.	14Apr

2835

Maluish, F. G. W.	14Apr
Williams, C. C., *M.M.*	14Apr
Woodman, A. F.	14Apr
Bates, R. L.	14Apr
Foinette, E. H.	14Apr
Loxton, S. R. H.	14Apr
Harley, E. C.	14Apr
Moore, H. G.	15Apr
Clarke, W. H.	15Apr
Atchison, F.	15Apr
Bennett, W. T. G.	15Apr
Shelley, R.	15Apr
Hogg, R.	15Apr
Hull, H.	15Apr
Trimble, A. N.	15Apr
Blois, G. F.	15Apr
Cowell, W.	15Apr
Smith, T. G. H.	15Apr
Ashton, H. M.	15Apr
Robinson, H. Y.	14Apr
Herbert, P. W. A.	15Apr
Stevens, J. H.	15Apr
Switzer, E. R.	15Apr
Dean, R. W.	15Apr
Sutton, W. R. H.	15Apr
Witham W. T.	15Apr
Blaker, A. F.	15Apr
Hurst, T. L.	15Apr
Gunn, J.	16Apr
Heap, A. S.	16Apr
Murray, J. R.	16Apr
Clark, J.	16Apr
Tressidder, A. J	16Apr
Brown, H. L.	16Apr
Gill, H. M.	16Apr
Wootton, G. R.	16Apr
Pettit, G. M.	16Apr
West, V. A.	16Apr
Brydon, G. W.	16Apr
Birse, D. E. H.	16Apr
Davidson, J.	16Apr
Canham G. H.	16Apr
Rose, S.	16Apr
Wherry, E. G. B.	16Apr
Palmer, S.	16Apr
Perry, A. W.	16Apr
Bath, G.	16Apr
Bowles, A. E.	17Apr
Hayward, J. B.	17Apr
Launder, G. E.	17Apr
Rubery, L. P.	17Apr
Taunton, W. A.	17Apr
Egerton, H.	17Apr
Williams, D. V.	17Apr
Wiseman, R. L.	17Apr
Hardy, H. J.	17Apr
Taylor, J. C.	17Apr
Kelly, T. T.	18Apr
Fletcher, J. R. C.	18Apr
Hackney, T. D.	18Apr
Fleet, T. A.	18Apr
Charney, W. P.	18Apr
Courtney, H. N.	18Apr
Phipps, J. W.	18Apr
Reynolds, C. L.	18Apr
Goddard, W. R.	18Apr
Peters, P. J.	18Apr

2836

Russell, I. R.	18Apr
Adams, L. J.	18Apr
Wardley, J. R.	18Apr
Ramsbotham, J. H.	19Apr
Moore, E. A.	19Apr
Vince, E. C.	19Apr
Beeley, W.	20Apr
Coad, H.	20Apr
Edwards, C. E.	20Apr
Rawsthorne, S. W.	20Apr
Stanford,	20Apr
Allman, G.	20Apr
Hodgkinson, G.	20Apr
Monaghan, P. M.	20Apr
Saint, F. S. W.	20Apr
Fowlie, C. G.	20Apr
Green, H.	20Apr
Weston, A. C. E.	20Apr
Lindsay, N. C.	20Apr
Holme, R. C.	20Apr
Hoefkens, R. F.	21Apr
Robertshaw, G. H.	21Apr
Smith, F.	21Apr
Barnes, F. W.	21Apr
Forsyth, C. T.	21Apr
Heighway, G. M.	21Apr
Swingler, D. R.	21Apr
Yates, F.	21Apr
Bennett, W.	21Apr
Murphy, J. B.	21Apr
Shires, G. E.	21Apr
Williams, D. R.	21Apr
Hopper, B. J.	21Apr
Jay, E.	21Apr
Jones, E. H.	21Apr
Spridgen, E.	21Apr
Ellson, C. E.	21Apr
Lamb, A. D.	21Apr
Vallance, D. R.	21Apr
Hughes, R. C.	21Apr
Leeman, F. W.	21Apr
Lupson, F. W.	22Apr
Fisher, C. F.	22Apr
Gill, W. H.	22Apr
Gourlay, J. W. M.	22Apr
Mellor, R.	22Apr
Peter, D.	22Apr
McIntyre, J. S.	22Apr
Martin, G. J. H.	22Apr
Ridges, A. P.	22Apr
Rowlands, S. D.	22Apr
Weir, J. H.	22Apr
Buchan, J. M.	23Apr
Tattersall, C. R. M.	23Apr
Fleming, A.	23Apr
Blane, D.	23Apr
Wood, J. S.	23Apr
Cantlay, W. R.	23Apr
Chadwin, S. G.	23Apr
Crowley, J. B.	23Apr
Matthews, G.	23Apr
Taylor-Brown, J.	23Apr
Court, J. H.	23Apr
Winters, C. A. J.	23Apr
McConnell, P. McK.	23Apr
Haigh, W.	23Apr
Heslin, R.	23Apr
Lawrie, R. M. W.	23Apr

2837

Acting Pilot Officers —*contd.*

Spain, D.	23Apr
Abbott, A. F.	23Apr
Smith, E. A.	23Apr
White, J. E.	24Apr
Eddy, J. S.	24Apr
Jones, W. S.	24Apr
Billson, J. H.	24Apr
Painter, C. E.	24Apr
Cave, R.	24Apr
Gozzett, J. W.	24Apr
Creasey, J.	24Apr
Westhead, F.	24Apr
Lewis, E. V.	24Apr
Stenton, H.	24Apr
Brooks, L. F.	24Apr
Thrush, G. H.	24Apr
Bevis, F. N. B.	24Apr
Waltham, J. H.	24Apr
Owen, A. E.	24Apr
Saunders, T. H. G.	24Apr
Gandy, S.	25Apr
Rowland, F.	25Apr
Byrne, A. J., *D.C.M.*	25Apr
Denny, L. S.	25Apr
Dyer, B. S.	25Apr
White, G. H.	25Apr
Gaythwaite, W. R.	25Apr
Profitt, R.	25Apr
Upham, C. F.	25Apr
McGuinness, J.	25Apr
Kendall, W. A.	25Apr
Billson, J. V.	27Apr
Dixon, F. C., *M.M.*	27Apr
England, J.	27Apr
Hawes, A. J.	27Apr
Emsley, A. E.	27Apr
Rarp, J. G.	27Apr
Davies, R.	27Apr
Glover, W. E.	27Apr
Jones, S.	27Apr
Earls, E.	27Apr
Sparrow, S.	27Apr
Shaw, J. S. C.	27Apr
Barkell, J. H.	28Apr
Davidson, R.	28Apr
Griffiths, W. S.	28Apr
Lambert, T. N.	28Apr
Heath, L. E.	28Apr
Bruce, A. G.	28Apr
Smith, S.	28Apr
Turner, R.	28Apr
Weaving, R. D.	28Apr
Dargavel, J. W.	28Apr
Mercer, E. W.	28Apr
Rookes, F. S.	28Apr
Cox, W.	29Apr
Hall, H. J.	29Apr
Dolman, R. P.	29Apr
Johnson, F.	29Apr
Gordon, W. A.	29Apr
Douglas, J. A.	29Apr
Cunliffe, V.	29Apr
Kerry, H.	29Apr

2838

Scurrah, E. O.	29Apr
Powley, G.	29Apr
Parkinson, W. L.	29Apr
Keil, E. H.	29Apr
Wright, F. G.	30Apr
Osborn, F. G.	30Apr
Peters, S. G.	30Apr
French, R. J. H.	30Apr
Harding, A. S. G.	30Apr
Clifton, F. W.	30Apr
Butterworth, K.	30Apr
Cooms, S. H.	30Apr
Iredale, A. E.	30Apr
Whale, R.	30Apr
Easom, N. J.	30Apr
Buckingham, P. F.	30Apr
Robinson, T., *M.C.*	30Apr
Woods, A. A.	30Apr
Packham, W. C.	30Apr
Newton, J.	30Apr
Shirley, G. E.	30Apr
Finch, H. G.	1May
Harper, C. Y.	1May
Hudson, D. A.	1May
Taylor, J. D.	1May
Lawton, L. S.	1May
Law, S.	1May
Hay, J. L.	1May
Keddie, A.	1May
Quintrell, F. M.	1May
Clayton, J. G.	1May
O'Neil, E. A. V.	1May
Proctor, R. J.	1May
Rendell, S. R.	1May
Spriggs, G.	1May
Hall, R. McR.	1May
Pearson, A. E.	1May
Plews, F. K.	1May
Hill, C.	1May
Alexander, D. H.	1May
Parkind, L. W.	1May
Truman, A. R.	1May
*Scott, S. W.	1May
Stott, H.	2May
Guest, W. L.	2May
Adams, A. H.	3May
Southwell, E. J.	3May
Smith, H.	3May
Nightscale, V. B.	4May
Murray, T. S.	4May
Pritchard-Barrett, S.	4May
Smith, A.	4May
Bishop, E.	4May
Fisher, A. W.	4May
Harden, G. A. C.	4May
Boyes, J. D. C.	4May
Collins, W. C.	4May
Newman, D. R.	4May
Clayton, W. H.	4May
Worden, J. A.	4May
Perring, W.	4May
Richards, D. W.	4May
Speirs, W.	4May
Smith, W. K.	5May
Nicholas, W. A.	5May
Evans, W. J.	5May
Khan, M. M.	5May
Southgate, S. R. D.	5May
Tillott, H.	5May
McCulloch, R. P.	5May
McIntosh, A.	5May

2839

Nichols, H. C. G.	5May
Cook, G.	6May
Harlow, W. G.	6May
Jordan, H. J. P.	6May
Woodward, C. W.	6May
Cunnington, M.	6May
Ashton, E. E.	6May
Gaunt, A.	6May
McDonald, J. S.	6May
Stock, H.	6May
Blacknell, A. C. A.	6May
Lyle, A. McP.	6May
Auty, R. H.	6May
Macdonald, A. S.	6May
Henniker-Wright, H. C. G.	6May
Ring, A. J. W.	6May
Herridge, R. E.	6May
Hopkin, C. B.	6May
Coxon, G. R.	6May
Rees, E. P.	6May
Mosey, H. Y.	7May
Fisher, R. E. H., *M.C.*	7May
Dingle, T. H.	7May
Johnston, W. C.	7May
Williams, G. A.	7May
Collier, A. J.	7May
Jones, J. W.	7May
Bardgett, W. E.	7May
Pollitt, W.	7May
Stewart, H. G.	7May
Pearson, F. W.	7May
Bellfield, H. G.	7May
Price, G. E.	7May
Reith, A. M.	7May
Laws, T. E.	7May
Lea, R. H.	7May
Howell, J.	7May
Morgan, E.	7May
Briggs, H. J.	8May
Clark, J. A.	8May
Guinness, J. F. G.	8May
Day, S. E.	8May
Dumbleton, J. E.	8May
Lingard, W., *M.B.E.*	8May
Sleight, G. F.	8May
Ainsworth, G. H.	8May
Allaway, W. H.	8May
Bankes, R. H.	8May
Erber, H. N.	8May
Gillies, D. L.	8May
Haigh, W. I.	8May
Jones, D. W.	8May
Seward, W. N. L.	8May
Broughall, F. G.	8May
Lawrenson, C. B.	9May
Wembridge, R. S. G.	9May
Rump, H. J.	9May
Wheeler, L. C. C.	9May
Burke, J. W.	9May
Harris, F. L.	9May
Dawson, R. L.	9May
Walker, R. H.	10May
Cook, W.	11May
James, L. P.	11May
McClatchie, J. R. G.	11May
Roberts, L. C. W.	11May

*See notice in *London Gazette Supplement* of 8th June, 1942.

Acting Pilot Officers
—contd.

2840

Hall, R. H.	11May
Knox, N. M.	11May
Hughes, T. S.	11May
Rudge, G. E.	11May
Allain, M.	11May
Clark, A.	11May
Nisbet, W. J.	11May
Sampson, A. L.	11May
Thompson, G.	11May
Jones, B. W.	11May
Peters, R. T.	11May
Horlock, A. E.	11May
Jones, C. O., *M.C.*	12May
Hibberd, C. H.	12May
Tripp, R. S.	12May
Dawes, C.	12May
Thompson, J. S.	12May
Cross, W. H.	12May
McBeath, I. A.	12May
Ayerst, E. R.	12May
Channon, L. R.	12May
Bicat, L. W.	12May
Downing, H. A.	12May
Reynolds, E. J.	12May
Rhodes, N.	13May
Capper, F.	13May
Jerrett, R. S.	13May
Cropper, F.	13May
Davies, H. A.	13May
Boyd, J.	13May
Bevan, —	13May
Masser, F. H.	13May
Ganson, D. M.	14May
Gillies, A.	14May
White, O. E.	14May
Brown, H.	14May
Spreadborough, E. J.	14May
Tucker, C. G.	14May
Richards, L. C.	15May
Barnard, E. G.	15May
Daft, N. J.	15May
Eales, S. B.	15May
Firth, H.	15May
Appleby, P. J.	15May
Bell, L. A.	15May
Tomlinson, W.	15May
Brown, G. R.	16May
Wilkinson, C. N.	16May
Covington, J.	16May
Odgers, J. F.	16May
Richards, B. A.	16May
Armishaw, W. J.	16May
Floyd, P. J.	16May
Jobling, W. P.	16May
Gornall, K.	16May
Petch, G. H.	17May
Lane, L. E. W.	17May
Blumer, E. N. F.	18May
Handscomb, C. W.	18May
Norris, H.	18May
Brown, C.	18May
McDonald, K. M.	18May
Booth, E.	18May
Cowan, J. M.	18May

2841

Enticott, L. M.	18May
Ford, W.	18May
Judd, P.	18May
Lloyd, R. L.	18May
Blackham, K. O.	18May
Bailey, H. S.	18May
Gray, H. A.	18May
Molyneux, J. H.	18May
Parke, J. P.	18May
Fortescue, H.	18May
Sharp, G. R.	18May
Woplin, S. H.	18May
Hodgson, J. R.	18May
Liddell, W.	19May
Field, W. W.	19May
Griffith, G. W. A.	19May
Key, H.	19May
Falconer, T. T.	19May
Jones, S. C.	19May
Searson, L.	19May
Steward, A.	19May
Brigham, J.	19May
Bargh, J. W.	19May
Martin, G. H.	19May
Wheeler, A.	19May
Chambers, J.	19May
Frost, A. C. H.	19May
Sutton, A. T. B.	19May
Moore, W. H.	19May
Leigh, C. H.	19May
Coghlan, S. A.	20May
Hopkinson, M. E.	20May
Rossiter, W. J.	20May
Osland, W. G.	20May
Allen, K. H.	20May
Hodson, M.	20May
Jennings, A. H.	20May
Newman, J.	20May
Sutherland, W. D.	20May
Thomas, E. H.	20May
Chambers, J.	20May
Frost, A. C. H.	20May
Sutton, A. T. B.	20May
Richmond, S. L.	20May
Line, D. J. G.	20May
King, H. T.	20May
Bisset, J.	21May
Bond, A. E.	21May
Kemp, A. W.	21May
Kennedy, A. B.	21May
Muir, W.	21May
McAra, C. E.	21May
Smith, R. S.	21May
Aspinwall, E. A.	21May
Breeze, H. L.	21May
Barnikel, A.	21May
Cooper, A.	21May
Davidson, J. S.	21May
Smith, T. G.	21May
Barnes, W. C.	21May
Evans, T. G.	21May
Forbes, A. S.	21May
Henderson, C. S.	21May
Jenkins, J. A.	21May
Jones, T. H.	21May
Plascott, V. L. J.	21May
Ryan, W.	21May
West, S.	21May
Yuill, W.	21May

2842

Batty, H. S.	21May
Thomson, A. C.	21May
Thornton, C. A. M.	21May
Godfrey, D. E. R.	21May
Rodgers, W. M.	21May
Hopkins, A. T.	21May
Brown, N. J.	21May
Wray, R. J.	21May
Gill, A. E.	21May
Harrington, R.	22May
Goddard, T.	22May
Alp, W. H.	22May
Pratchett, F. H.	22May
Newton, J.	23May
Elliott, H. B.	23May
Moore, J.	23May
Royal, P. W.	23May
Rees, J.	23May
Harris, W. J.	23May
Yardley, P.	23May
Dougall, B. M.	23May
Connolly, H. F.	24May
Lynch, P.	25May
Potts, J. B. McA.	25May
Allan, T.	25May
Bow, J.	25May
Bevan, E.	26May
Edwards, L. F.	26May
Pressler, W. C.	26May
Wilkes, D. E.	26May
Nissan, A.	26May
Sedgwick, L.	27May
Heap, H. S. W.	27May
Smith, A. L. C.	27May
Critchley, L.	27May
Craig, A.	27May
Gloster, F. W.	27May
Gordon, A.	27May
Lock, R. W. G.	27May
Buchanan, C. J.	27May
Green, E. G.	27May
Arnold, R. W.	27May
Davis, H. A.	27May
Dawson, J.	28May
Woolhouse, E. J.	28May
Wadge, H. W.	28May
Bird, A. T.	28May
Hall, C. E.	28May
Laing, J. W.	28May
Varley-Roblow, J. A.	28May
Warburton, T.	28May
Poole, R. C. W.	28May
Kirkpatrick, W.	28May
Clench, C. A.	29May
Crisp, G. H.	29May
Scott, W. H.	29May
Shilcock, L. K.	29May
Parbury, J. E.	29May
Savidge, H.	29May
Taylor, W. D.	29May
Powell-Tuck, N.	29May
Harper, F. W.	29May
Matthews, E.	29May
Gadsden, E. F.	29May
Webb, C. A.	30May
Evans, I. C.	30May
Maltby, H. O.	30May
Stephen, L.	30May

Acting Pilot Officers —*contd.*

2843

Cruise, A. J.	30May
Freeman, W. C.	30May
Moss, W.	30May
Sebel, H.	30May
England, J. M.	31May
Watt, L.	1June
Pyle, F. W.	1June
Moore, W. S.	1June
Wright, F. G.	1June
Veerman, G. L.	1June
Pine, G. D.	1June
Flello, H. C.	1June
Crossland, R.	2June
Leigh-Mallory, T. T. C.	2June
Richies, J. McL.	2June
Stewart, W. L.	2June
Thomas, N. J. F. C.	2June
Hall, T. E.	2June
Husband, F.	2June
Marsh, C. B.	2June
Davies, M. W. H.	2June
Richards, A. G. G.	2June
Barnacle, E. G.	2June
Benton, H. M.	2June
Jeffreys, D., *M.M.*	2June
Green, H. E.	3June
Mack, D. T.	3June
Hart, G.	3June
Brocklehurst, G. W.	3June
Carrack, F.	3June
Collins, F.	3June
Hulland, F.	3June
Johnson, C. W.	3June
Seddon, H.	3June
Brooks, T.	3June
Thomson, K. T.	3June
Williams, D. O.	3June
Mawby, F. W.	3June
Clegg, R. C.	3June
Cockerton, E. H.	3June
Forsayeth, G. W.	3June
Gooding, C. H. S.	3June
Sinnott, E. G.	3June
Clarke, F. S.	3June
Herriett, A. E.	3June
Moore, C. W.	3June
Rutherford, H.	3June
McGill, R. H.	3June
*Joyce, H. F.	3June
Black, D. T.	4June
Guy, W. R.	4June
Brantford, F. J.	4June
Dougherty, W.	4June
Dowson, J.	4June
Lees, F.	4June
Palser, E. H.	4June
Forrester, D. J.	5June
Fraser, H.	5June
Whitaker, G. B.	5June
Ellis, F. H.	5June
Pullin, W. H. C.	5June
Carter, W. G.	5June
Clarke, A. M.	5June
Gay, G.	5June
Greenhalgh, W. L.	5June
Manwaring, E. L.	5June
Woodhouse, S. G.	5June
Naylor, H. L.	5June

2844

Rolfe, F. G.	6June
Ashton, K. H.	6June
Maybury, M.	6June
Wilson, K. S.	6June
May, A.	6June
Jinks, J. L.	6June
Davies, E. S.	6June
Simpson, C.	6June
Adams, S.	7June
Jones, W.	7June
Weller, H. V.	7June
Royde, A.	7June
Birch, A. W.	8June
Innes, J. McM. B.	8June
Campbell, E.	8June
Hamill, J. H.	8June
Tipper, V. J.	8June
Hawkins, A. G.	8June
Blaquiere, H. A.	8June
Johnstone, J. K.	8June
Morgan, J. W.	8June
Smith, S. S.	8June
Wilson, R. K.	8June
James, E. C.	8June
Nixon, P.	8June
Robinson, G. M.	8June
Breteton, S. B.	8June
Cowles, F.	8June
Jones, N.	8June
Forbes, C. A.	8June
Ward, S. E.	8June
Macleod, R.	9June
Emtage, J. B. de C.	9June
Henden, A.	9June
McIntyre, J.	9June
Pay, G. A.	9June
Tipping, H. S.	9June
Edwards, R. W.	9June
Hill, R. S.	9June
Northcote, C. A. S.	9June
Page, L. H. B.	9June
Ross, G. W.	9June
Foord, J. H.	9June
Hobart, W. J.	9June
Scarborough, H.	9June
Sheppard, J. W.	9June
Tetley, E. R.	9June
James, E. C.	9June
Nixon, P.	9June
Robinson, G. M.	9June
Tipper, V. J.	9June
Cowles, F.	9June
Jones, N.	9June
Pleass, W. G.	9June
Durnford, G. H.	9June
Melia, J.	9June
Hill, R. S.	10June
Northcote, C. A. S.	10June
Floyd, L. V.	10June
Wilkens, P. J.	10June
Wilson, J. D.	10June
Williamson, J.	10June
Douglas, G. R.	10June
Jones, R. A.	10June
Burton, F.	10June
Ridgway, W.	11June
Evans, D. H.	11June
Ashworth, E.	11June

2845

Sayburn, M. J.	11June
Smith, E. V.	11June
Redrup, N. J.	12June
Erskine, J. Y.	12June
Reeves, A.	12June
Wyatt, R. J.	12June
Curette, W. L. D'A.	12June
Thomas, E. H.	12June
McCann, C. W.	12June
Bastin, A. G.	12June
Collumbine, R.	12June
Hyman, E. M.	12June
Marsden, H.	12June
Ditchfield, G.	12June
Hogan, J. F.	12June
Jones, C.	12June
Rees, F. C.	12June
Pearce, K. E.	12June
Neale, A.	12June
Fulton, B. B.	12June
Ellis, H. A.	13June
Midgley, W. L.	13June
Rowe, J.	13June
Haley, W.	15June
Harrison, C. H	15June
Baines, L.	15June
Bott, T. H.	15June
Mace, W. J.	15June
Shanahan, W. F.	15June
Beaty, R. F.	15June
Howden, J. R.	15June
Thornloe, N. T., *A.F.C.*	15June
Mason, H. H.	16June
Taplin, J. A. G.	16June
Goacher, F.	16June
Molyneux, J. R.	16June
Preston, T. S.	16June
Thornber, J. B.	16June
Dawson, E.	16June
McGlashan, A.	16June
Millward, C. G.	16June
Love, A. B.	16June
Whitney, A.	16June
Easton, G. H.	16June
Kay, H. D.	16June
Smith, M. H.	16June
Warburton, O. E.	16June
Edwards, J. A.	16June
Baillie, G. A.	16June
Jones, D. G.	16June
Bennetto, F.	16June
Roberts, A. V.	16June
Dove, V. E. J.	17June
Lonsdale, H. J. D.	17June
Rimmer, J.	17June
Rushworth, P.	17June
Dear, H.	17June
Lindley, A.	17June
Brydon, R. S.	17June
Buckerfield, I.	17June
Harrison, H.	18June
Whitenstall, A. S.	18June
Cartmel, H.	18June
Hodgson, J.	18June
Williams, S. W.	18June
Castlemaine, L. R. E.	18June
Preston, F. J.	18June
Hargreaves, C. A.	18June
Sutherland, T.	19June

*See notice in *London Gazette Supplement* of 8th June, 1943.

2846

Acting Pilot Officers —*contd.*

Love, W. T. L.	19June
McKirdy, W. M.	20June
Eslick, R.	20June
Davidson, G. J.	20June
Manley, G.	20June
Gillespie, J. T.	20June
Durling, R. O.	22June
Consterdine, W. H. T.	22June
McFarlane, J.	22June
Steele, W.	22June
Sharman, H. A.	22June
Jane, W. J.	22June
Garner, W. F.	23June
Hayes, R. E.	23June
Sellwood, G. T. W.	23June
Smith, S. M.	23June
Bird, W. G.	23June
Clare, T. N.	23June
Fernie, H. J.	23June
Holden, W.	23June
Hornsby, G.	23June
Rabbatts, H. C. V.	23June
Stevens, E. E.	23June
Taylor, J.	23June
White, E. F.	23June
Cutt, J. R.	23June
Kenworthy, R.	23June
Auty, C. M.	23June
Davis, E. J.	23June
Farmer, G. W.	23June
Spear, P. G.	23June
Thomas, E.	23June
Goodhead, R. E. H.	23June
Blake, G.	23June
Dodds, J. R.	23June
MacPhail, H.	23June
Johnson, W. K.	23June
Stephenson, P. T.	24June
Codner, H. F. L.	24June
Holmes, S. J.	24June
Rice, J. C.	24June
Rawson, E. H.	24June
Stanley, A. D.	24June
Parlane, W.	24June
Carter, P. G.	24June
Mathieson, H.	25June
Wakeling, A. B.	25June
Porter, B.	25June
Williamson, H. B-P.	25June
Fogarty, W.	25June
Sanderson, C. R.	25June
Williams, J. H.	25June
Robertson, W. E.	25June
Caddy, W. E. H.	25June
Grant, J.	25June
Taylor, C.	25June
Tilley, H. A.	25June
Wright, S. W.	25June
Forster, J. A.	25June
Kilner, K.	25June
Stephenson, W.	25June
Johnson, R. W.	25June
Simmonds, K. R.	25June
Bridge, E.	25June
Hedgecock, F. J.	25June
Jones, M.	26June
Walker, W. G.	26June

2847

Duvall, H. G.	26June
Dribbell, P.	26June
Lance, H. N.	26June
Lochead, C. K.	26June
Sambrook, R.	26June
Readymartchet, I.	26June
Kell, F. J.,	26June
Alderton, J.	26June
Brown, A. B. V.	26June
Stredwick, E. S.	26June
Williams, A. F.	26June
Potts, H. E.	26June
Attrill, G. H.	27June
Murmann, D. F.	27June
Mason, W. H.	27June
Stephens, W.	27June
Bacon, W. H.	27June
Sebright, C. N. C.	27June
Roberts, T. W. G.	27June
Lewis, H. O.	27June
Lewis, H. T.	27June
Smith, T. C.	28June
Livesley, W. T.	29June
Boyd, D. M.	29June
Jeffs, H. R.	29June
Watters, G.	29June
Corse, J.	29June
Thomson, T. H.	29June
Taylor, G. A.	29June
Gasson, A. G.	29June
Laurie, P.	29June
Manzi, E.	29June
Siddorn, A. H.	29June
Stainton, R. G.	29June
Howard, H. I.	30June
Alexander, G. L.	30June
Goble, E. G. W.	30June
Patterson, W. J.	30June
Steven, A. A. M.	30June
Bradshaw, D. M.	30June
Dowling, H. S.	30June
Jones, H. A.	30June
Midgley, F. R.	30June
Pierce, W. J.	30June
Riseley, A. J.	30June
Thornley, W. A.	30June
Degenhardt, A. H.	30June
Williams, W. A. St. I.	30June
Wrighton, W. J. M.	30June
Lamb, T. H.	30June
Blackwell, A.	30June
Hoyle, E. A.	30June
Roberts, E. C.	30June
Melia, C. J.	30June
Wardle, H.	30June
Poole, H. C.	30June
Wilkins, A. H.	30June
Flay, I.	30June
Griffiths, L. G.	1July
West, L. R.	1July
Bouiger, V. T.	1July
Harrup, G. J.	1July
Pearson, L. H.	1July
Savage, S. A.	1July
Rose, E. J.	1July
Harrison, H. T.	1July
Scott, S. L.	1July
Smith, K. F.	1July
Buckley, C. J.	1July
Gooch, W. J. R.	1July

2848

Upton, H.	1July
Greenslade, G. J.	1July
Dunn, A.	2July
Vaughan Smith, S. H. L.	2July
Denby, C.	3July
Burnett, M. E. H.	3July
Carter, C. J.	3July
Eames, T. A.	3July
Keenan, W. J.	3July
Perry, R. G.	3July
Doughty, W. F.	3July
Palmer, A. E.	3July
Clarke, O. C.	3July
Wilson, A .D.	4July
Smith, J.	4July
Reading, A. W. T.	5July
Sutton, H.	6July
Flamank, R.	6July
Preston, J.	6July
Shelley, H.	6July
Williams, F. P.	6July
Peat, R. J.	6July
McLean, K.	6July
Cooper, A. R.	6July
Kippen, M. D.	6July
Waugh, J.	7July
Rutter, T. H.	7July
Armstrong, H. B.	7July
Barton, W.	7July
Birks, C. D.	7July
Naylor, E.	7July
Bunting, B. L. M.	7July
Foot, P. E. L.	7July
Phillip, W. C.	7July
Dale, G. M.	7July
Eagles, H.	7July
Cape, A. B.	7July
Anderson, W. R.	7July
Wilson, W.	8July
Wilson, B. S.	8July
Crawford, G.	8July
Thomas, H. H.	8July
Held, E. C.	8July
Singleton, A.	8July
Knowles, A.	8July
Brown, T. M.	8July
Stutchbury, C. P.	8July
Welch, E. G.	9July
Ansell, C. H.	9July
Docherty, H.	9July
Petfield, R. V.	9July
Harvey, L. J. P.	9July
Efford, F. E. W.	9July
Walker, R. M.	9July
Martin, S. F.	9July
Lowe, R. D.	10July
Burton, F. A.	10July
Atkinson, J. P.	10July
Russell, S. S.	10July
Fowler, W. B.	10July
Gass, J.	10July
Grundy, J. B.	10July
Murch, A. E.	10July
Carter, R. W.	11July
Ball, E. S.	11July
Robinson, R. H.	11July
Platts, H.	12July
Grey-Edwards, H. B. R.	13July
Bell, M. C.	13July

Acting Pilot Officers —*contd.*

2849

Lythgoe-Baker, J.	13July
Owen, W. C.	13July
Miers, N. A.	13July
Hall, A. B.	13July
Bogie, A.	13July
Grainge, J. E.	14July
Racey, A.	14July
Heap, A. T.	14July
Terry, E.	14July
Wood, J. B.	14July
Haliday, M. L.	14July
Barker, R.	15July
Parkes, F. C. J.	15July
Cochran, D. P.	15July
Williams, A.	15July
Marriott, H. S.	15July
Shannon, F. E.	15July
Scott, W. N. P.	15July
Baird, W. S.	15July
Barron, W. J.	15July
Dickinson, A. E.	15July
Harvey, L. J. P.	15July
Crump, W. R. A.	15July
Floate, S. G. P.	15July
Williams, G. P. R.	15July
Sharvell, J.	16July
Edwards, K. K.	16July
King, F. W.	16July
Rowe, M. E.	16July
Stephenson, E. P.	17July
Battye, H. S., *M.M.*	17July
Clark, M.	17July
Peters, I. T.	17July
Davy, C. D.	17July
Henfrey, R.	17July
Fairclough, J. H.	17July
Martin, R. L.	18July
Waltho, S.	18July
Dunmall, H. F.	18July
Cook, E. J.	19July
Allen, F. J.	20July
Bell, W. M.	20July
Allen, C. W.	20July
Ray, F. W.	20July
Morris, L.	20July
Hayhow, E. R.	20July
Jennings, F. R. H.	21July
Gerrard, J.	21July
Whitwell, T. J.	22July
Thruston, H. A.	22July
Carroll, J.	22July
Ambler, —	22July
Bingham, C. D.	22July
McArthur, J. A.	22July
Gordon, L. H. G.	22July
Gooch, B. A.	22July
Oliver, F.	23July
Allan, J.	23July
Ness, T.	23July
Matford, W. S.	23July
Leech, H. F.	24July
Lyon, J. F.	24July

2850

Wise, A. C.	24July
Forrest, R. S.	24July
Holden, E. B.	24July
Mitchell, W.	24July
Bulmer, W. R.	24July
Chambers, T. W.	24July
Gully, W.	24July
Jones, T. J. D.	24July
Webb, J. F. J.	24July
Harrison, G. O.	25July
Ward, A. W.	25July
Gooding, A. J. C.	25July
Williams, A. E.	25July
Gibb, J. H.	25July
Williams, R. A.	25July
Lewis, J. H.	26July
Briscoe, S. H.	27July
Levitt, E.	27July
Ashworth, F.	27July
Driver, G. R.	27July
James, H. C.	27July
Cattell, C. H. F.	27July
Stuart, P. D.	27July
Lowther, G. M. J.	27July
King, S. G. V.	27July
Dove, J. H.	27July
Ellis, E. G.	27July
Edey, C. C. A.	28July
Duncan, F D. W., *M.C.*, *M.M.*	28July
Cullingford, F. R.	28July
Goodsman, S. E. L.	28July
Phaisey, A. H.	28July
Waters, R. N.	28July
Bone, K. T. J.	28July
Duncombe, W. E.	28July
Webb, C. H., *M.M.*	28July
Mann, L. R.	28July
Morgan, C.	28July
Platts, W. A.	29July
Cox, F. J.	29July
Norman, E. F.	29July
Dodds, P. R.	29July
Cumming, P. F.	29July
Lowenhoff, P. L.	29July
Hasnip, A. E.	29July
Weeks, W. G. H.	29July
Bond, H. F.	30July
Sheldrake, F.	30July
White, F. C.	30July
Jones, C. C.	30July
Lydall, F. B.	30July
Bottomley, R.	31July
Gibbs, A. F. J.	31July
Keenan, G.	31July
Bell, A.	1Aug
Roach, A. H.	1Aug
Capewell, A.	4Aug
Beckton, J. A. H.	4Aug
Mead, J. H. A.	4Aug
Walker, E. W.	4Aug
Patterson, W. B.	5Aug
Riseam, C. J.	5Aug
Hands, H. R.	5Aug
Snell, R. W.	5Aug
Hollingworth, A.	5Aug
Gee T. R.	6Aug

2851

Bagguley, H. L.	7Aug
Fowler, E. G.	7Aug
Boyce, B.	8Aug
Buffham, J. W.	8Aug
Yorke, F. G.	8Aug
Slater, A. C.	8Aug
Smith, L. D.	8Aug
Price, S. W., *M.C.*	9Aug
Redhead, H. S.	10Aug
Prado, A.	10Aug
Hardy, G.	10Aug
Hattam, M.	11Aug
Hayhurst, H.	11Aug
Ruxton, A. L.	11Aug
Spreckley, A. J.	11Aug
Smith, R. W. S.	11Aug
Mead, H. J.	11Aug
Turner, J. H. W.	11Aug
Culham, H. G.	12Aug
Moore, F.	12Aug
Paden, L.	12Aug
Knight, R. W.	12Aug
Beesly, R.	12Aug
Golding, F. S.	14Aug
Curtis, G. H. L.	14Aug
Suttie, T. B.	14Aug
Bugler, T. C. S.	14Aug
Dunster, J. R. H.	14Aug
Sell, W. O.	14Aug
Wigg, H. P.	14Aug
Batstone, J. L.	14Aug
Gardener, S. V.	14Aug
Lowe, R. H.	14Aug
Balderson, S. C.	14Aug
Price, C. O.	14Aug
Davies, L. W.	14Aug
Rawlinson, G. H.	14Aug
Dawes, R. F.	14Aug
Birtwistle, D. P.	15Aug
Harris, W. E.	15Aug
Hucknall, K.	16Aug
Dent, R. F.	17Aug
Boulter, S. H.	17Aug
Cooney, J. J.	17Aug
McMath, H. J.	17Aug
Bodworth, A. H.	17Aug
Perkins, M. J.	17Aug
Lowe, M. P.	17Aug
Zacks, A.	17Aug
*Graham, L. D.	17Aug
Taylor, A. L.	18Aug
Watson, M.	18Aug
Jackson, R.	18Aug
Phaisey, A. T. C.	18Aug
Matthews, G. C.	18Aug
Lamb, J. F.	19Aug
Grant, A. C. A.	19Aug
Walton, W. A.	19Aug
Wright, D. E.	19Aug
Rowden, A.	20Aug
Sherrard, L. H.	20Aug
Parkhouse, W. H.	20Aug
Clough, W.	20Aug
Goddard, R. B.	20Aug
Martins, G. D.	21Aug
Maxwell, D. R.	21Aug

* See notice in *London Gazette Supplement* of 8th June, 1943.

2852

Acting Pilot Officers
—contd.

Ferguson, J. McC.	21Aug
Dobson, C. G.	22Aug
Izzard, R. E.	22Aug
Jones, R. T.	22Aug
Nock, N. J.	22Aug
Walrond-Skinner, D. D.	22Aug
Grove, L. F.	23Aug
Fox, K. R. S.	23Aug
Barnett, B. J.	24Aug
Parkes, S.	24Aug
Wilkinson, E. G.	24Aug
Holmes, A. S.	24Aug
Gibb, R. A.	25Aug
Langdon, C.	25Aug
Massey, F.	25Aug
Langford, W. F. G.	25Aug
Garside, M. W.	25Aug
Beatty, W. S.	25Aug
Russell, W. J.	25Aug
Young, R.McE.	25Aug
Norman, S.	26Aug
Sharman, H.	26Aug
Robb, W. Y.	26Aug
Holloway, R. G.	26Aug
Mitchell, E.	26Aug
Taylor, G. H.	26Aug
Payling, J. E.	27Aug
Urquhart, A. E.	28Aug
Bowyer, E.	28Aug
Enright, L. G.	28Aug
Pillin, R. H.	29Aug
White, H. E.	29Aug
Morgan, D. G.	29Aug
Davies, E. J.	30Aug
Murray, S.	30Aug
Edwards, J. R.	30Aug
Hepburn, R.	31Aug
Walker, W. R.	31Aug
Weyman, R. L.	31Aug
Edmunds, A. D.	31Aug
Davies, F.	1Sept
Cain, H. R.	1Sept
Paton, J. V.	1Sept
Myers, J.	1Sept
Harris-Green, J.	1Sept
McGenn, J.	1Sept
Hollingworth, H. K.	1Sept
Henderson, I. M.	1Sept
Hall, J. A.	2Sept
London, A. H.	2Sept
Pett, T. A.	2Sept
Howard, L. H.	2Sept
Jones, A. E.	2Sept
Greenwood, T.	3Sept
Adams, W. M.	3Sept
Williams, A.	3Sept
Newcombe, V. G. W.	3Sept
Coventry, J.	3Sept
Morley, F. S.	3Sept

2853

Burton, W. H.	3Sept
Dixon, W. H.	3Sept
Feather, P. R.	3Sept
Longstaff R.	3Sept
Saxby, R. B.	3Sept
Greaves, R. McL.	3Sept
Renwick, R. T.	3Sept
Lonie, J.	3Sept
Scrimger, J.	4Sept
Davis, J.	5Sept
Hanaway, J. J. P.	5Sept
Bailey, T. C.	5Sept
Downs, B. E.	5Sept
Morris, H.	5Sept
Archer, H. H.	7Sept
Powell, L. F.	7Sept
Eddison, W.	7Sept
Davison, H. K.	7Sept
Hoar, J. T.	7Sept
Place, J. B.	8Sept
Rutherford, T. C.	8Sept
Sansbury, A. R.	8Sept
Jeffery, T. W.	8Sept
Rigg, F.	8Sept
Bell, R.	8Sept
Lawson, S.	8Sept
Aley, C. C.	8Sept
Proctor, J.	9Sept
Green, C. R.	9Sept
Watkinson, H. L.	9Sept
Miller, C. A. F.	9Sept
Gurr, E. J. H.	9Sept
Ratchford, J. C.	9Sept
Golsdmith, J. T.	9Sept
Green, A. R.	9Sept
Bailey, N.	9Sept
Bowles, W. T.	9Sept
Oliver, D. J.	9Sept
Davies, C. H.	10Sept
Dryden, M. L.	10Sept
Chapman, F.	10Sept
Poynton, R.	10Sept
Elliott, C. A.	11Sept
*Day, H. J. C.	11Sept
Aubrey, L. A.	12Sept
Kellaway, F. W.	12Sept
Meadowcroft, W.	12Sept
Hamer, H.	12Sept
Boot, E. M.	12Sept
Davis, T. S.	13Sept
Millerchip, W. D.	13Sept
Wilkinson, C. J.	13Sept
Tomkinson, S. V.	14Sept
Bate, R.	14Sept
Dorman, D. A.	14Sept
Speakman, E. A.	14Sept
Evans, H. K.	14Sept
Richards, R. L.	14Sept
Adamson, C. D.	14Sept
Hogg, J. C.	14Sept
*Goosey, T. S.	14Sept
Mellard, A. C.	15Sept
Garlick, W. J.	15Sept
Jeyes, J. R.	15Sept
Lockhart, A. J.	15Sept
Allenby, S. E.	15Sept
Sells, S.	15Sept

2854

Field, T. W.	15Sept
Finikin, G.	15Sept
Woolley, S. J.	15Sept
Macnish, J. C.	15Sept
Jones, A. B.	15Sept
Keen, F. R.	16Sept
Matthews, H. A.	16Sept
Smith, R.	16Sept
Thomson, W. McN.	16Sept
Hall, F.	16Sept
Grice, J., *M.C.*	16Sept
Keen, L. N.	16Sept
Wood, E.	16Sept
Hilliard, C. T.	16Sept
Wilkinson, J. A.	16Sept
Rayworth, S. J.	16Sept
Ganley, L.	16Sept
Bailey, T. H.	16Sept
Spruce, M.	16Sept
*Harrison, J.	16Sept
*Perrett, T. B.	16Sept
Blow, D. S.	17Sept
Neep, S. H.	17Sept
*Hughes, J. R.	17Sept
*Flewitt, W. G.	17Sept
*Kelly, R. W. L.	17Sept
Hatswell, F. T.	18Sept
Sowerby, F.	18Sept
Tonks, L. H.	18Sept
Bartlett, B. D. R.	18Sept
Dawes, R. J.	18Sept
*Rickards, H. V.	18Sept
Call, E.	19Sept
Baxter, W.	19Sept
*Hughes, R. I.	19Sept
Bennett, S. C. E.	21Sept
Chadwin, J. W.	21Sept
Whitaker, L. T.	21Sept
Bailey, E.	21Sept
Mowbray, J. H.	21Sept
Sargent, G. W. R.	21Sept
Glassner, J.	21Sept
Stringer, H.	21Sept
Bennington, T. W.	21Sept
Reeves, A. G.	21Sept
Davidson, A.	21Sept
Learmond, A.	22Sept
Edwards, F. C.	22Sept
Froggatt, J. A. S.	22Sept
Brereton, E.	22Sept
Clare, W. H.	23Sept
Lambert, F. J.	23Sept
Hutchinson, H. H.	23Sept
Hunt, J. F.	23Sept
Trickett, J. V.	23Sept
Bottomley, F.	23Sept
Jones, N. N.	23Sept
Douglas, A.	23Sept
Godfrey, M.	23Sept
Normanton, H. W.	24Sept
Smithers, J. S.	24Sept
Copping, J. R.	24Sept
Goldfinch, H. E. H.	24Sept
Adamson, W. A. W.	24Sept
Denton, V.	24Sept
Pickford, E. W.	24Sept
Royle, F.	24Sept
Wilday, J. T. J.	24Sept
Wiltshire, H. J. A. D.	24Sept
Corlett, E. W.	24Sept
Hall, J. P.	24Sept
Russell, L. R.	24Sept

* See notice in *London Gazette Supplement* of 8th June, 1943.

Acting Pilot Officers —*contd.*

2854a

Sutcliffe, A.	24Sept
Winscom, W. S.	24Sept
Denton, V.	24Sept
*Heslop, G. B.	24Sept
*Morley, G. A.	24Sept
Bowyer, E. R.	25Sept
Mongor, A. W.	25Sept
Hoyle, J. T.	25Sept
Palmer, N.	25Sept
Routledge, A. F.	25Sept
Beckingsale, A. A.	25Sept
Heseltine, L.	25Sept
Purdy, F. H.	25Sept
Wright, S.	25Sept
Carson, A.	25Sept
Florance, F. V.	25Sept
Miller, H.	25Sept
Moore, W. H.	25Sept
Munsch, A. F.	25Sept
Packwood, F. H.	25Sept
Dunn, C. E.	25Sept
Ridgeway, C. B.	25Sept
Walker, A. E.	25Sept
Hart, R. C.	26Sept
Heyworth, D. R.	26Sept
Cardno, I. R.	26Sept
Taylor, T. S.	26Sept
Royce, H.	26Sept
Hentschel, A.	28Sept
Harris, W. G.	28Sept
Hoar, E. C.	28Sept
Rice, F. G.	28Sept
Walsh, S. F.	28Sept
Henney, A. H. C.	28Sept
Hulett, J. A.	28Sept
Gardiner, T.	28Sept
Edwards, L. P.	28Sept
Cook, W.	29Sept
Watson, C. D.	29Sept
Briggs, H.	28Sept
Wells, E. O.	29Sept
Clark, T. H.	29Sept
Bishop, W. L., *B.E.M.*	29Sept
Mackenzie, A.	30Sept
Rowley, M.	30Sept
Young, R. B.	30Sept
Green, A.	30Sept
Morley, J. N.	30Sept
Duke, F. R.	30Sept
Allen, H. W.	30Sept
Breton, M. H.	1Oct
Smith, E. V.	1Oct
Parry, P. J.	1Oct
Stott, J. W.	1Oct
Marsden, W.	1Oct
*Jackson, B. G.	1Oct
Buchanan, T.	2Oct
Kirkpatrick, F. C.	2Oct
Neaves, W. R. J.	2Oct
Mant, L. W.	2Oct
Sederman, V. G.	2Oct
Edgerton, D. C.	2Oct
Vincent, J. H.	2Oct
*Walpole, W.	2Oct
Campbell, J.	3Oct
*Allsford, S. W.	3Oct
Harty, D. I.	4Oct

2854b

Hadingham, P.	5Oct
Jones, M. C.	5Oct
Beavis, C. J.	5Oct
New, F. W.	5Oct
Underwood, G. W.	6Oct
Wilkinson, A.	6Oct
Parvin, D.	6Oct
Andrews, L. R.	6Oct
Sinclair, A. J.	6Oct
Marus, M. R. D.	6Oct
*Banks, S.	6Oct
Darwin, G.	7Oct
Betts, H. W.	7Oct
Brown, W. J.	7Oct
George, A. C.	7Oct
Lambert, H. G.	7Oct
Miller, H. C.	7Oct
Wheeler, F. S.	7Oct
Clarke, R. J.	7Oct
Lennard, H. T.	7Oct
Bates, J. A. E.	7Oct
Harris, G. W. E. D.	7Oct
Matthews, W. C.	7Oct
*Pettit, T. H.	7Oct
*Lloyd, W. A.	7Oct
Saward, D. A.	8Oct
Christie, A.	8Oct
Macleod, M.	8Oct
Lee, E. C. B.	8Oct
Markham, C. H.	8Oct
Whatley, J. W.	8Oct
Burns, D. A.	8Oct
Caines, L. G. D.	8Oct
Halfhide, H. W.	8Oct
Hill, A. M. F.	8Oct
Clausen, E. J. F.	8Oct
Bertinat, J. P.	8Oct
Falshaw, W.	8Oct
James, E. J.	8Oct
Llewelyn, G.	8Oct
Mawson, W. B.	8Oct
Quinton, C. W. G.	8Oct
*Dunbar, H. W.	8Oct
McIvor, J.	9Oct
McManus, G. E.	9Oct
Halstead, R.	9Oct
Murray, I. M.	9Oct
Ackland-Snow, P. E.	9Oct
Harman, F. A.	9Oct
Lawless, H. G.	9Oct
Hobson, A.	9Oct
Coops, F. C.	9Oct
Gillo, C. E.	9Oct
*Haile, W. J.	9Oct
Davies, D. A.	10Oct
Dodson, W. A.	10Oct
Lawless, J.	10Oct
Davis, N.	10Oct
*Tamlin, W. G. E. W.	10Oct
Wynn, M. J.	11Oct
Biscoe, G.	11Oct
Bishop, H. G.	12Oct
Pullen, L. T.	12Oct
Blundell, J. H. K.	12Oct
Siddall, J. H.	12Oct
Stewart, B.	12Oct
Privett, J. R.	12Oct
Wood, W. G.	12Oct
Inger, T. R.	14Oct
Shanks, F. H.	14Oct
Ball-Bourne, W. C. P. C.	14Oct
Bell, J. J.	14Oct
Bedford, K. H. C.	14Oct

2854c

Hutchinson, N.	14Oct
Owen, F. A.	14Oct
Wolfe, J. J. B.	14Oct
Farman, S. E.	14Oct
Talbot, F. J.	15Oct
Birrell, J. B.	15Oct
Plint, R. G.	15Oct
Whitham, C. M.	15Oct
Hope, T. E.	15Oct
*Bowgen, J. A.	15Oct
Quarmby, A.	16Oct
Alton, E.	16Oct
Harrison, F. J. T.	16Oct
Macmillan, N., *M.C.*	16Oct
Nelson, J. B.	16Oct
Vincent, A. R.	16Oct
Martin, S.	16Oct
Chadwick, H.	16Oct
Dunderdale, A. T.	16Oct
Marsh, L. W. G.	16Oct
*Hester, A. R.	16Oct
Evans, D. J.	17Oct
Lowman, J. G.	17Oct
Barry, H. S.	19Oct
Mead, W. J.	19Oct
Kingdon, W. G.	19Oct
McKnight, J. R.	19Oct
Pickstone, F.	19Oct
Thorp, H.	19Oct
Harris, L. J.	19Oct
Osborne, W. H.	19Oct
Traske, W.	20Oct
Pearce, B. A.	20Oct
Smith, C. H.	20Oct
Stephens, E. S.	20Oct
Walker, R.	20Oct
McBride, C.	20Oct
Foyn, H. V.	20Oct
Hensler, R. H.	20Oct
Mullett, N.	20Oct
Atkin, B. C.	21Oct
Inglis, A.	21Oct
McCrossin, J.	21Oct
Stiven, A.	21Oct
Hurdle, M. P.	21Oct
Shannon, W. B.	22Oct
Jefferies, C. E.	22Oct
Limmer, C. H.	22Oct
Hufton, A. S.	22Oct
Glanfield, W. A.	23Oct
Davison, G.	23Oct
Harris, A. N.	23Oct
Watts, J. L.	23Oct
Best, H. J.	23Oct
Jones, J. I.	23Oct
Waite, D. M.	23Oct
Barker, E.	23Oct
Whitworth, G.	23Oct
Oakes, F. W.	24Oct
Thompson, G.	24Oct
Napier, H. A.	24Oct
Foster, W. E.	24Oct
Vero, C. S.	26Oct
Reed, J. P.	27Oct
Graver, A. J.	27Oct
Toon, L.	27Oct
Middlemiss, E. J.	27Oct
Alliban, D., *D.F.C.*	27Oct

* See notice in *London Gazette Supple ent* of 8th June, 1943.

2854d

Acting Pilot Officers —*contd.*

Bicknell, D. N.	27Oct
Eede, L. W.	27Oct
Skelding, D. E.	27Oct
*Cawton, W.	27Oct
Brisby, H. S.	28Oct
Gray, H. D.	28Oct
Brown, C. F.	28Oct
Hewitt, B. L.	28Oct
Hillaby, A. G.	28Oct
Beatty, C. D.	28Oct
Gibbon, H.	28Oct
Harkness, J.	28Oct
Barnes, E. C.	29Oct
Garrard, E. P.	29Oct
Barr, W. C.	29Oct
Holroyd, J.	29Oct
Ainsworth, F.	29Oct
Beckwith, W. D.	29Oct
Houghton, H.	29Oct
Spencer, W.	29Oct
Minns, A. E.	29Oct
Dawson, J. S.	29Oct
Turner, R. W.	29Oct
*Fleming, G.	29Oct
*Blain, L. B.	29Oct
Roberts, H. L.	30Oct
Bazzard, B. J. W.	30Oct
Leck, H.	30Oct
Aldridge, J. A.	30Oct
Merley, H.	30Oct
Hopkins, T.	31Oct
Manwaring, H. T. W.	31Oct
Smith, G.	31Oct
Long, R. A.	31Oct
Percival, A. A., *M.M.*	2Nov
Smith, D.	2Nov
Morley, C. J.	2Nov
Kay, W.	2Nov
Lloyd, E. F.	2Nov
Moss, R. J. G.	2Nov
Offord, A. C.	2Nov
Tivers, G. G.	2Nov
Paton, D. S.	2Nov
Williams, R., *M.M.*	2Nov
Haines, D. J.	2Nov
Long, F. R.	2Nov
Black, G. E.	2Nov
Coombs, E. C.	2Nov
Simkin, W.	3Nov
Rainbow, J. E.	3Nov
*Batley F. C.	3Nov
Manchester, A. E.	4Nov
Reddish, J. W. E.	4Nov
Gillott, T. V.	4Nov
Phillipson, T. F., *M.M.*	4Nov
Llewelyn, T. F. P.	4Nov
Ashmore, G. C.	4Nov
Jones, W. F.	4Nov
Portman, N. A.	4Nov
Knight, D. V.	4Nov
Rice, F.	5Nov
Wilkinson, C.	5Nov
Beckman, S.	5Nov
Wood, F. H.	5Nov
O'Shaughnessy, G.	5Nov
Hewer, E. E.	5Nov

2854e

McKeown, K. C.	5Nov
Fuller, W. E. R.	5Nov
Howlett, W. F.	5Nov
*Craig, J. A. C.	5Nov
*Levy, A.	5Nov
Brydson, B. R.	6Nov
Mitchell, T. J.	6Nov
Dickinson-Price, C.	6Nov
Jones, D. P.	6Nov
Hoyle, H.	6Nov
Eaton, F.	6Nov
Gill, D.	6Nov
Marlow, A.	7Nov
Boyce, H. E.	7Nov
Haslam, A. K.	7Nov
Forrest, G.	7Nov
*Cockle, F. C.	8Nov
*Wingate, T. F.	8Nov
*Lambert, L.	8Nov
Rigby-Jones, A. J.	9Nov
Cameron, A. L.	9Nov
Sharp, A. E.	9Nov
Kenyon, F.	9Nov
Fish, H.	9Nov
Eve, E. C.	9Nov
Nicholas, J. G. F.	9Nov
*Stevens, F.	9Nov
Heard, P. W. R.	10Nov
Evans, I.	10Nov
*Jones, W. E.	10Nov
*Helmore, R. L.	10Nov
*Pullen, L. S.	10Nov
*Silvanus, J. L.	10Nov
*Brown, N.	10Nov
Wheeler, C. J. C.	11Nov
Walker, D. W.	11Nov
Cameron, C. R.	11Nov
Hughes, G. W.	11Nov
Peart, A.	11Nov
Sparks, H. J., *M.C.*	11Nov
Taylor, W.	11Nov
Steele, A. F.	11Nov
Benzie, A.	12Nov
Clark, C. D.	12Nov
Kendrick, A.	12Nov
Davies, O. E.	12Nov
*Westbrook, A. E.	12Nov
Reynolds, J. W.	13Nov
Quinton, H. H.	13Nov
Smith, A.	13Nov
*Scott, P.	13Nov
*Goodger, F. W.	13Nov
Gunning, W. G.	14Nov
Wright A. E.	15Nov
Keates, B.	15Nov
Denton, H. W.	15Nov
Watson, C. W. G.	16Nov
Dobbs, A. W. P.	16Nov
Philip, G.	16Nov
Smith, E. J.	16Nov
Miller, W. G.	16Nov
Morris, G. V.	16Nov
Skedgell, W. T.	16Nov
*May, M. W. B.	16Nov

2854f

Morrison, W.	17Nov
Jones, W. E.	17Nov
Neill, A.	17Nov
Smith, W. McG.	17Nov
Wagg, T. A.	17Nov
Kendall, G. E. S.	17Nov
Norman, K. A. C.	17Nov
Yates, E. R.	17Nov
Weeden, W.	18Nov
Pickles, F. W.	18Nov
Roberts, E. G.	18Nov
*Woodworth, J.	18Nov
*Burgon, W. G.	18Nov
Peters, H. J.	19Nov
Shaw, W.	19Nov
Jowett, C. E.	19Nov
*Burnip, G.	19Nov
*Beales, W.	19Nov
*Davies, J. E.	19Nov
*Hill, F. G.	19Nov
Robertson, J.	20Nov
Scholes, G. E.	20Nov
Stuart, J.	20Nov
*Gardner, W. F.	20Nov
*Evans, E.	20Nov
*Davies, E. D.	20Nov
Mansell, A. J.	21Nov
Saunders, J.	21Nov
Bessex, W. K.	21Nov
Gardner, W. W.	21Nov
Hocking, F. J.	21Nov
Lloyd, F. W.	21Nov
Jackson, H. W. C.	21Nov
Fear, I. L.	21Nov
*Beaumont, D. E. V.	21Nov
Stone, S. W.	23Nov
Cooper, G. M.	24Nov
Wright, R. L.	24Nov
Jenkins, J. H.	24Nov
*Durant-Lewis, C. F. J.	24Nov
*Hawkes, E. A.	24Nov
Barbour, F. W.	25Nov
Reynolds, F. L. G.	25Nov
Slater, J. A.	25Nov
Wroath, S.	25Nov
*Henn, F. A.	25Nov
*Walker, A. E. J.	25Nov
Nunn, F. J. A.	26Nov
Sinclair, H.	26Nov
Spencer, W.	26Nov
*Berry, L. J.	26Nov
Mitchell, W. A.	27Nov
Newham, C. A.	27Nov
Rodgers, J.	27Nov
Young, J. H.	28Nov
Davis, J. G.	29Nov
Strange, H. W.	30Nov
Foreman, W. G.	30Nov
Poole, A. B.	30Nov
*McDonnell, P. J.	30Nov
*Bishop, R. R.	30Nov
Bannister, J. L.	1Dec
Nelson, L.	1Dec
Wright, F. G.	1Dec
Paddock, A.	1Dec

* See notice in *London Gazette Supplement* of 8th June, 1943.

2854g

Acting Pilot Officers —*contd.*

Moody, C. J. 1Dec
Braid, W. H. 1Dec
Rees, T. H. 1Dec
Truman, L. G. 1Dec
*May, J. 1Dec
*Towers, F. 1Dec
*Holman, F. 1Dec
Brown, J. R. 2Dec
*Arundale, L. 2Dec
Barnett, L. T. 3Dec
Senior, L. 3Dec
*Robertson, D. 3Dec
Evans, R. H. 4Dec
Caines, A. L. 4Dec
Hindmarch, G. C. 4Dec
*Beaton, A. 4Dec
*Jones, R. G. 4Dec
*Owens, R. M. 4Dec
*Alldridge, J. S. 4Dec
*Aitkenhead, D. S. D. 5Dec
*Harris, A. L. 5Dec
Whitaker, R. E. 7Dec
Spencer, G. F. 7Dec
Jenner, F. C. 7Dec
Williams, D. 7Dec
*Rayner, W. R. 7Dec
Williams, F. J. 8Dec
Simmons, W. N. 8Dec
Whitehead, D. D. 8Dec
Maclachlan, A. J. 8Dec
*Whittern, H. W. *M.M.* 8Dec
*Essex, R. G. F. 8Dec
*Myers, M. S. 8Dec
Marshall, H. 9Dec
*Bubb, H. E. 9Dec
*Kelly, J. A. 9Dec
*Tickle, E. C. H. 9Dec
*Salmon, J. 10Dec
*Greenhill, G. 10Dec
Gray, G. W. 11Dec
Webb, M. J. 11Dec
Cudd, J. W. V. 11Dec
*Keen, J. H. 11Dec
*Anderson, C. H. W. G. *T.D.* 11Dec
Herbison, R. M. 12Dec
Boarer, J. D. 12Dec
Rosling, E. G. 12Dec
Pengelly, R. J. 12Dec
*Bridge, A. 12Dec
*Williams, H. 12Dec
Coombes, A. G. G. 14Dec
Hebden, G. R. H. 14Dec
Turner, G. W. 14Dec
*Bainbridge, G. R. 14Dec
Meanwell, F. A. 15Dec
Bridgwood, S. B. 15Dec
Palmer, G. W. H. 15Dec
Lorimer, A. M. 15Dec
*Allison, R. S. 15Dec
*Evans, R. C. F. 15Dec
Harris, H. 16Dec
Rankine, A. C. 16Dec

2854h

Hay, T. J. 16Dec
*Howitt, J. 16Dec
*Greening, G. K. 16Dec
Foord, C. H. 17Dec
Brown, R. B. 17Dec
*MacDonald, A. 17Dec
*Mantell, R. H. 17Dec
*Gudridge, E. A. 17Dec
*Graham, C. H. 17Dec
*McEwing, J. H. 17Dec
*Whyte, W. J. A. 17Dec
*Bennett, J. L. 17Dec
Basley, E. 18Dec
Brown, C. S. 18Dec
Coombs, L. R. L. 18Dec
Garnick, H. S. 18Dec
*Sanford, B. J. 18Dec
*Burrell, F. 20Dec
*Care, W. A. 21Dec
*Parkin, C. P. 21Dec
Innes-Whitehouse, H. H. I. 23Dec
Sibbring, S. A. 23Dec
Punchard, S. R. 23Dec
*Anstey, D. B. 23Dec
*Hodge, J. 23Dec
*Evans, C. W. 23Dec
Lawson, J. 24Dec
*Gough, V. J. 25Dec
Davis, C. A. F. 26Dec
*Leedam, J. 28Dec
*Ogilvie, J. 28Dec
*Turner, H. 28Dec
Morrison, W. 29Dec
Wood, J. W. 29Dec
Tyrrell, G. C. 29Dec
Dennis, E. W. B. 30Dec
Atterton, E. M. 30Dec
*Phillips, W. T. 30Dec
*Dodd, A. C. B. 30Dec
*Sessions, D. C. 30Dec
*Livesey, H. 31Dec
Frayn, C. C. 31Dec

1943

Walker, N. L. 1Jan
*Pounds, N. G. J. 1Jan
*Ward, S. C. 2Jan
Thorne, A. H. 4Jan
*Griffiths, H. P. 4Jan
*Francis, E. J. 4Jan
*Leage, L. W. E. 5Jan
*Roberts, J. L. 5Jan
*Critchlow, J. 5Jan
Smith, J. 6Jan
*France, J. G. 6Jan
*Robb, R. 7Jan
Edwards, A. J. W. 8Jan
Makepeace, J. 8Jan
*Paling, J. F. 8Jan
Palmer, E. G. 9Jan
*Liddell, R. T. 9Jan
Torr, H. H. 11Jan
*Green, H. F. 11Jan
*Shaylor, J. H. 11Jan
*Robinson, H. J. 11Jan

2854i

*Hix, K. W. 11Jan
Allan, S. 12Jan
*Rogers, G. 12Jan
*Kirk, E. C. 12Jan
*Maxwell, A. 12Jan
*Bluemel, C. P. A. 12Jan
*Clarke, H. L. A. 12Jan
*Griffith, H. E. V. 13Jan
*Fisher, M. V. 13Jan
*Hares, M. E. 13Jan
McAndrew, W. 14Jan
Howard, E. 14Jan
Munro, H. 14Jan
*Wilson, G. E. 15Jan
Sherman, W. N. 16Jan
*Geddes, H. L. 16Jan
Wooldridge, T. E. 18Jan
*Black, B. M. 18Jan
*Rees, I. N. 18Jan
*Rowland, J. J. 18Jan
*Pearlman, M. 18Jan
*Smallwood, A. 18Jan
Reynolds, E. 19Jan
Hammond, C. F. 19Jan
*Forshaw, R. A. 19Jan
*Butler, W. G. 20Jan
*Larry, F. W. 20Jan
*O'Brien, W. P. 21Jan
*Dutton, W. A. 22Jan
*Farwell, A. B. 22Jan
*Herridge, G. N. 22Jan
*House, L. E. 22Jan
*Salmon, P. 23Jan
*Warren, F. J. 23Jan
*Hosking, S. 23Jan
*Ottaway, L. E. 24Jan
*Nicholson, D. G. 25Jan
*Mackenzie, D. M. 25Jan
*Thomas, D. J. 25Jan
Fitton, E. C. 26Jan
Comben, H. C. 26Jan
*Smales, F. C. 26Jan
*Whittaker, F. 26Jan
*Mogga, A. G., *M.M.* 26Jan
*Williams, W. A. 26Jan
*Dickinson, G. W. 26Jan
*Boyes, F. A. 26Jan
Pattison, J. J. 27Jan
Newton, L. G. 27Jan
*Bale, V. C. 28Jan
*Westbrook, S. 28Jan
*Reid, E. 28Jan
*Straw, E. J. 28Jan
Heatherill, T. 29Jan
*Haines, H. P. M. 29Jan
*Taylor, F. 29Jan
*Blackmore, A. W. 29Jan
*Unsworth, J. 31Jan
*Flacks, M. 31Jan
Spooner, A. W. 1Feb
*Gorman, H. 1Feb
*Kirkwood, W. A. 1Feb
*Duncan, H. J., *M.C.* 1Feb
*Williams, H. F. 1Feb

* See notice in *London Gazette Supplement* of 8th June, 1943.

2854j

Acting Pilot Officers —*contd.*

Livingston, W. W.	2Feb
*Davies, A. O.	2Feb
*Minton, J. S.	2Feb
*McCrea, T. M.	3Feb
*Duxbury, B.	3Feb
*Gavin, R. J.	3Feb
*Bottrill, J. N.	4Feb
*Stamford, A. C. A.	4Feb
*Pell, D. W.	4Feb
*Harrison, F. E.	4Feb
*Corcoran, J. C.	8Feb
*Hughes, B.	8Feb
*Hall, C. W. H.	8Feb
Ballard, A. E.	9Feb
*Wilkinson, F.	10Feb
*Smith, R. E.	10Feb
*Larder, F. R. A.	10Feb
*Evans, E. L.	10Feb
*Frazier, J. G.	10Feb
*Avery, A. J. L.	10Feb
*Turpie, J.	11Feb
*Braclay, C. W.	11Feb
*Buxton, H.	11Feb
*Matthews, G. E.	11Feb
*Codd, J. R. W.	11Feb
*Hodgson, W. A.	12Feb
*Occleshaw, V. J.	15Feb
*Winter, A. J.	15Feb
*Fowler, G. L.	15Feb
*Frost, A. H.	15Feb
Allen, G. A.	16Feb
*Brick, W. A. J.	16Feb
*Kitching, J. E.	18Feb
*Auger, W. P.	19Feb
*Todd, F. A.	20Feb
*Pascoe, K. A.	20Feb
Godding, B. J.	22Feb
*Wilkie, D.	22Feb
*Hannah, D.	22Feb
*Hayden, G. D.	24Feb
*Cruickshank, C. W.	24Feb
*Unsworth, A.	24Feb
*Arscott, E. S.	25Feb
*Ruffell, S. R.	26Feb
*Balfour, W. J.	26Feb
*Christie, T.	26Feb
*Reading, A. V.	26Feb
*Lupton, F. G.	26Feb
*Little, J. R.	1Mar
*Dickinson, T. H. V.	3Mar
*Stone, H. W.	4Mar
*White, L. W.	4Mar
*Trotman, W. H.	5Mar
*Manton, L. T.	5Mar
*Collier, G. E.	6Mar
*Davidson, A.	8Mar
*Saunders, W. J.	10Mar
*Todd, G.	10Mar
*Naylor, W. H.	10Mar
*Cartlidge, A.	10Mar
*Stokes, L.	11Mar
*Amos, S. C.	12Mar
*Farnworth, J.	12Mar

2854k

*Lea, H.	12Mar
*Redman, C. R.	12Mar
*Wilcox, W. J.	12Mar
*Tripney, J. S.	12Mar
*Smith, D.	13Mar
*Alphs, F. S.	15Mar
*Hampson, W. H.	15Mar
*Bullen, R. L.	16Mar
*Metcalfe, L.	18Mar
*May, G.	19Mar
*Pollit, H.	19Mar
*Young, H. A.	19Mar
*Green, F. I.	19Mar
*Pearson, E. J.	19Mar
*White, H. L.	19Mar
*Brooks, F. A.	22Mar
*Higgins, J.	22Mar
*Hodson, H.	22Mar
*Stirling, G. D.	22Mar
*Anderson, A.	22Mar
*Watts, C. E. N.	23Mar
*Phillips, H. R.	23Mar
*Billing, J.	24Mar
*Fletcher, H.	24Mar
*Davey, H. T.	25Mar
*Bray, F.	26Mar
*Titmus, J.	26Mar
*Hammond, H. G.	27Mar
*Demaine, W.	27Mar
*Vickers, C. F.	27Mar
*Morrison, F.	29Mar
*Barber, S. R.	30Mar
*Gee, C. W.	31Mar
*Gadd, E. A. W.	2Apr
*Chapman, G.	2Apr
*Stockley, S. F.	5Apr
*Russell, D. G.	6Apr
*Kirkup, R.	12Apr
*Turnbull, T. H.	14Apr

* See notice in *London Gazette Supplement of* 8th June, 1943.

AUXILIARY AIR FORCE

Officers not serving on the active list of the R.A.F.

General Duties Branch

Hon. Air Commodores

Hoare, *The Rt. Hon. Sir* Samuel J. G., *Bt., G.C.S.I., G.B.E., C.M.G., D.L., J.P., M.P.* (*Hon. Col. 47th* (*2nd Lond.*) *Divl. R.A.S.C.*) 11Nov.30

Londonderry, *The Most Hon. The Marquess of, K.G., P.C., M.V.O., T.D.* (*Hon. Col. 55* (*Northbn.*) *Med. Bde. R.A.* (*T.A.*), *etc.*) 2June34

Swinton, *The Rt. Hon. Viscount, G.B.E., M.C.* 12May36

Harewood, *The Rt. Hon. The Earl of, K.G., G.C.V.O., D.S.O., T.D.* (*Personal A.D.C. to the King*) 12Oct.37

Mottistone, *The Rt. Hon. Lord, P.C., C.B., C.M.G., D.S.O.* 13Dec.37

Everard, *Sir* W. Lindsay, *D.L., J.P., M.P.* 4Jan.38

Bromley - Davenport, *Sir* William, *K.C.B., C.M.G., C.B.E., D.S.O., T.D.* (*Hon. Brig.-Gen., late T.A. Res.*) (*Hon. Col. Staffs. Yeo.*) 5Apr.38

H.R.H. The Duke of Gloucester, *K.G., K.T., K.P., G.C.B., G.C.M.G., G.C.V.O.* (*Personal A.D.C. to the King*) 14July38

Ventry, *The Rt. Hon. Baron* 30Aug.38

Dixon, E. G., *O.B.E., J.P.* 30Aug.38

Wood, *The Rt. Hon. Sir* Kingsley, *M.P.* 27Sept.38

Brass, *Sir* William, *M.P.* 7Mar.39

Guthrie, *Sir* Connop, *Bt., K.B.E.* 7Mar.39

Churchill, *The Rt. Hon.* Winston S., *C.H., M.P.* 4Apr.39

Bastard, R., *D.S.O.* (*Lt.-Col.*) 9May39

Runciman, *The Hon. W. L., A.F.C.* 2June39

Aiton, *Sir* J. Arthur, *Kt., C.B.E., J.P.* 18July39

Titchfield, *The Most Hon. The Marquess of, M.P.* 8Aug.39

Nathan of Churt, *Colonel The Lord, D.L., M.P.* 22Aug.39

Iliffe, *The Rt. Hon. Lord, C.B.E.* 29Aug.39

Cadbury, E., *D.S.C., D.F.C.* (*Maj.*) 29Aug.39

Plymouth, *The Rt. Hon. The Earl of, P.C.* 11Sept.39

Dudley, *The Rt. Hon. The Earl of, T.D., D.L.* 3Oct.39

Cadman, R., *D.L.* 12Dec.39

Payton, E. L. 27Feb.40

Montagu - Douglas - Scott, *Lord* H., *C.M.G., D.S.O., D.L.* 19Mar.40

Elgin and Kincardine, *The Rt. Hon. The Earl of, K.T., C.M.G., T.D., L.L.D.* 26Mar.40

Leverhulme, *The Rt. Hon. Viscount, D.L., J.P.* 14May40

Young, A. S. L., *M.P.* 17Sept.40

Inverclyde, *The Rt. Hon. Lord, D.L.* 17Sept.40

Hamilton and Brandon, *The Duke of, A.F.C.* 9Dec.40

Pilkington, G. L. 9June42

Derby, *The Rt. Hon. The Earl of, K.G., G.C.B., G.C.V.O., T.D.* 14July42

Sinclair, *Sir* Archibald, *Bt., K.T., C.M.G., M.P.* 11Aug.42

Darling, *The Rt. Hon.* Y. W., *C.B.E., M.C., D.L., J.P.* 23Feb.43

Riverdale, *The Rt. Hon. Lord, G.B.E., LL.D., J.P.* 2Mar.43

Group Captain

Addison, A. W. N. (*t*) 1Dec.41

Wing Commanders (Balloon)

Wheelwright, J. S., *D.S.C.* 24Aug.39

Hargreaves, C. L. (*t*) 1Dec.41

Squadron Leaders (Flying)

Pilkington, G. L. 8Apr.36

Sherwood, *Lord* 10June37

Vick, J. A. (*w. 10 May 41*) (*t*) 1Mar.40

(Balloon)

Clark, C. W., *D.S.O., M.C.* (*Lt.-Col.*) 13Feb.39

Flight Lieutenant (Flying)

Harker, R. W. (*w*) 3Sept.39

Flight Lieutenants (Balloon)

††Walker, M. G. E., *D.S.O.* (*Maj., ret.*) 11Apr.38

Gourlay, D. W. 14Mar.39

Kerr, H. W. (*b*) 1June41

Flying Officers (Flying)

Carmichael, J. W. 7June37

Somerville, J. A. B. 14July38

Pilot Officer (Balloon)

Atkinson, A. J. B. 16May39

Acting Pilot Officer (Balloon)

Macartney - Filgate, C. D. H. P. 10May39

†† Substitution officer.

GENERAL LIST

Officers not serving on the active list of the R.A.F.

Wing Commander	Squadron Leader
Runciman, *Hon.* W. L. 21June39	Lyons, A. M., *K.C., M.P., J.P.* 1Feb.39

AUXILIARY AIR FORCE RESERVE OF OFFICERS

Officers not serving on the active list of the R.A.F.

General Duties Branch

Flight Lieutenants (Flying)		Flying Officers (Flying)	
Wood, J. V. (" *C* ")	24Feb.34	Partridge, N. E. (" *A* ")	24Feb.34
Hebard, H. C. (" *A* ")	28June35	Warren, J. A. C. (" *A* ")	29May35
Abell, J. M. (*w*)	3Sept.40		

WOMEN'S AUXILIARY AIR FORCE

Commandant-in-Chief.....*H.M.* THE QUEEN

Equivalent Ranks

W.A.A.F.	R.A.F.
Air Chief Commandant	Air Vice-Marshal
Air Commandant	Air Commodore
Group Officer	Group Captain
Wing Officer	Wing Commander
Squadron Officer	Squadron Leader
Flight Officer	Flight Lieutenant
Section Officer	Flying Officer
Assistant Section Officer	Pilot Officer

Air Chief Commandants

Trefusis Forbes, K. J., *C.B.E.* 1Jan43

H.R.H. the Duchess of Gloucester, *C.I., G.B.E.* 22Mar43

Wing Officers

1941

Lewis, F. M. (*t*) 1Dec
McAlery, C. M. (*t*) 1Dec
Struan Marshall, K. G. (*t*) 1Dec
Wynne-Eyton, S. F. (*t*) 1Dec
Dacre, E. F. (*t*) 1Dec
Welsh, *Lady* R. M. E. (*t*) 1Dec
Bayliss, P. A. (*t*) 1Dec
Forbes - Sempill, *The Hon.* M. (*t*) 1Dec
Campbell, I. M. (*t*) 1Dec

1943

Crowther, L. M., *O.B.E.* (*t*) 1Apr
Llewellyn, E. A. M. (*t*) 1Apr
Woodhead, C. (*t*) 1Apr
Statter, P. W. (*t*) 1Apr
Thompson, A. M. (*t*) 1Apr
Williamson, S. V. (*t*) 1Apr

Squadron Officers

1941

Pritchard, A. S. (*t*) 1Dec
Spafford, C. M. (*t*) 1Dec
Carby Hall, E. M. (*t*) 1Dec
Turner, L. M. (*t*) 1Dec
Jones, D. M. L. (*t*) 1Dec
Holloway, M. F. A., *M.B.E.* (*t*) 1Dec
Warren, J. (*t*) 1Dec
Stephens, A. (*t*) 1Dec
Turner, D. M. (*t*) 1Dec
Rowan, D. E. (*t*) 1Dec

1942

McLeod, E. R. (*t*) 1Mar
Hackforth Jones, M. E. (*t*) 1Mar
Rowley, C. J. (*t*) 1Mar
Wood, W. E. (*t*) 1Mar
Hill, B. M. (*t*) 1Mar
Wardle, M. H. (*t*) 1Mar
Smith D. I. (*t*) 1Mar
Pendlebury, F. M. (*t*) 1Mar
Richdale, E. B. (*t*) 1Mar
Beecroft, B. C. (*t*) 1Mar
Balfour, E. (*t*) 1Mar
Gough, Y. J. (*t*) 1Mar
Derrick, B. P. (*t*) 1Mar
Nicholl, A. F. (*t*) 1Mar
Frampton, E. (*t*) 1Mar
Petrie, M. S. (*t*) 1Mar
Read, E. (*t*) 1Mar
Taylor, M. M. C. (*t*) 1Mar
Melhuish, A. H. (*t*) 1Mar
Fell, K. (*t*) 1Mar
Dunn, P. H. (*t*) 1Mar
Collins, M. M. (*t*) 1Mar
Mansel, I. C. (*t*) 1Mar
Thomson, F. M. G. (*t*) 1Mar
Spink, R. (*t*) 1Mar
Walker, M. O. (*t*) 1Mar
Bather, E. C. (*t*) 1Mar
Boxshall, C. L. (*t*) 1June
Dowson, S. S. (*t*) 1June
Spafford, E. B. A. (*t*) 1June
Greig, P. C. (*t*) 1June
Kirk, R. M. (*t*) 1June
Carr, K. F. (*t*) 1June
Gray, H. C. (*t*) 1June
Thorn, A. A. (*t*) 1June
Campos, F. A. (*t*) 1June
Seton, *Lady* A. I. (*t*) 1June
Salmon, N. M. (*t*) 1June
Bradley, B. (*t*) 1June
Davies, E. (*t*) 1June
Connal, K. I. (*t*) 1June
Bowes, A. (*t*) 1June
Wreford, F. A. J. (*t*) 1June
Loftus, M. C. (*t*) 1June
Hanbury, F. H. (*t*) 1June
Davies, O. A. (*t*) 1June
Ambrose, C. M. (*t*) 1June
Perkin, M. H. (*t*) 1June
de Fraine, P. M. (*t*) 1June
Farquharson, P. M. (*t*) 1June
Langham, D. (*t*) 1June
Williams, J. A. (*t*) 1June

1943

Swatton, L. E. (*t*) 1Jan
Chetwynd, J. G., *Viscountess* (*t*) 1Jan
Willis, C. M. (*t*) 1Jan
Goldsbrough, J. M. (*t*) 1Jan
Laborde, H. M. (*t*) 1Jan
Measures, M. B. (*t*) 1Jan
Williams, S. E. (*t*) 1Jan
Buchanan, M. J. C. (*t*) 1Jan
Taylor, E. (*t*) 1Jan
Hime, N. J. (*t*) 1Jan
Crossley, A. (*t*) 1Jan
Barnett, M. H. (*t*) 1Jan
Gauld, A. F. (*t*) 1Jan
Knowland, D. M. (*t*) 1Jan
Gibbons, E. M. (*t*) 1Jan
Overton, W. M. (*t*) 1Jan

2868

Flight Officers

Griffin, D. A. 9Dec38
Rous, *Lady* Catharine C. 10Mar39
Sandford, E. B. 12Dec40

1941

Wright, K. E. (*w*) 22Aug
Arnott, A. K. (*t*) 1Dec
Hunt, K. C. (*t*) 1Dec
Collins, K. M. (*t*) 1Dec
Grant, H. M., *M.B.E.* (*t*) 1Dec
Harker, E. F. (*t*) 1Dec
Colbeck-Davis, C. M. (*t*) 1Dec
Barber, J. M. (*t*) 1Dec
Kelly, J. F. (*t*) 1Dec
Lyon, J. M. (*t*) 1Dec
Muir, A. M. (*t*) 1Dec
Nutting, H. M. (*t*) 1Dec
Taylor, I. G. (*t*) 1Dec
Wainwright, C. M. (*t*) 1Dec
Wilson, M. D. (*t*) 1Dec
Workman, M. H. H. (*t*) 1Dec
Allen, M. E. U. (*t*) 1Dec
Hibbert, M. (*t*) 1Dec
Turner, M. C. M. (*t*) 1Dec
MacLaran, M. G. (*t*) 1Dec
Wilson, L. A. (*t*) 1Dec

1942

Grant, A. (*t*) 1Feb
Hunter, V. H. (*t*) 1Feb
Scott, H. (*t*) 1Feb
Mason, B. E. (*t*) 1Feb
Warren, N. L. McN. (*t*) 1Feb
Whittome, J. I. (*t*) 1Feb
Llewellyn, M. J. (*t*) 1Feb
Magrath, I. A. (*t*) 1Feb
Klingenburg, O. A. (*t*) 1Feb
Cope, M. G. (*t*) 1Feb
Gibson, H. M. (*t*) 1Feb
Holland, N. M. C. (*t*) 1Feb
Bailey, J. E. (*t*) 1Feb
Burgess, A. D. (*t*) 1Feb
Newman, F. M. (*t*) 1Feb
Horrocks, J. W. (*t*) 1Feb
Ramsden, O. A. (*t*) 1Feb
Garrad-Cole, B. M. (*t*) 1Feb
Bradshaw, R. M. (*t*) 1Feb
Bruzaud, A. W. P. (*t*) 1Feb
Loring, F. M. (*t*) 1Feb
Harding, D. M. (*t*) 1Feb
Goldhaar, J. P. (*t*) 1Mar
Stewart, A. M. N. (*t*) 1Mar
Rowan, H. M. B. (*t*) 1Mar
Urquhart-Mackay, J. M. (*t*) 1Mar

2869

Howitt, J. D. A. (*t*) 1Mar
Nichols, C. M. (*t*) 1Mar
Stratton, J. S. (*t*) 1Mar
Johnson, R. R. (*t*) 1Mar
Garner, M. M. (*t*) 1Mar
Lywood, E. A. G. (*t*) 1Mar
Bevan, M. M. (*t*) 1Mar
Douglas, J. M. (*t*) 1Mar
Macindoe, J. M. (*t*) 1Mar
Richardson, F. (*t*) 1Mar
Thurstan, C. M. (*t*) 1Mar
Beardsworth, E. (*t*) 1Mar
Parker, P. M. (*t*) 1Mar
Mackay, J. (*t*) 1June
Magee, A. F. M. (*t*) 1June
Gibson, G. R. (*t*) 1June
Ainslie, J. K. (*t*) 1June
Ker, M. B. (*t*) 1June
Thorpe, A. (*t*) 1June
Breedon, M. G. (*t*) 1June
Watson, E. R. (*t*) 1June
Cottrill, E. N. V. (*t*) 1June
Bellamy, G. M. (*t*) 1June
Percy-Smith, K. E. (*t*) 1June
Graham, A. (*t*) 1June
Parker, F. M. C. (*t*) 1June
Knights, A. E. (*t*) 1June
Ballantyne, M. (*t*) 1June
Aiton, A. McH. (*t*) 1June
Hammerton, M. E. (*t*) 1June
Crymble, J. (*t*) 1June
Mackay, H. E. (*t*) 1June
Frost, S. M. 1June
Hamilton-Grace, A. V. (*t*) 1June
Hayward, B. B. (*t*) 1June
Potts, E. (*t*) 1June
Smith-Carington, B. W. (*t*) 1June
Greenlees, M. D. (*t*) 1June
Mortimer, M. M., *M.B.E.* (*t*) 1June
Ramsay, M. G. S. (*t*) 1June
Hofton, M. (*t*) 1June
Dinnie, N. (*t*) 1June
Fane, W. A. (*t*) 1June
Green, B. M. (*t*) 1June
Allbrook, G. A. (*t*) 1June
Blain, M. C. (*t*) 1June
Woodhead, M. I. (*t*) 1June
Henderson, A. J. (*t*) 1June
Kirkpatrick, E. R. (*t*) 1June
Thompson, W. B. (*t*) 1June
Murray, E. B. (*t*) 1June
Badcock, B. M. M. (*t*) 1June
Barnes, *Lady* D. (*t*) 1June
Holmes, B. J. (*t*) 1June
Harmon-Morgan, J. V. V. (*t*) 1June
Reed, J. M. (*t*) 1June
Sanderson, E. D. (*t*) 1June
Dorrien-Smith, I. M. (*t*) 1June
Owen, V. N. (*t*) 1June
Anderson, P. (*t*) 1June
Hime, E. B. (*t*) 1June

2870

Barrett, C. M. (*t*) 1June
Drake-Brockman, V. (*t*) 1June
Wright, A. (*t*) 1June
Collett, H. E. (*t*) 1June
Conan-Doyle, J. L. A. (*t*) 1June
Graham, M. S. (*t*) 1June
Mitchell, B. S. (*t*) 1June
Ralston, M. F. (*t*) 1June
Rankin, L. H. (*t*) 1June
Sapte, N. A. (*t*) 1June
Stewart, L. M. (*t*) 1June
Tainsh, A. R. (*t*) 1June
Williamson, J. M. (*t*) 1June
Woodhead, N. E. (*t*) 1June
Davidson, E. (*t*) 1June
McManus, M. (*t*) 1June
Somerville, M. S. (*t*) 1June
Watson, G. A. D. (*t*) 1June
Woodley, W. L. (*t*) 1June
Benson, O. (*t*) 1June
Goldie, M. (*t*) 1June
Hills, L. P. L. (*t*) 1June
G.C. Pearson, J. D. M. (*t*) 1June
Turnbull, A. (*t*) 1June
Cooper, B. P. C. (*t*) 1June
Guthrie, D. L. (*t*) 1June
Holland, M. L. (*t*) 1June
Morgan, W. L. (*t*) 1June
Pitter, E. M. (*t*) 1June
Rutherford-Jones, M. (*t*) 1June
Swift, M. K. (*t*) 1June
Walters, E. M. (*t*) 1June
Ford, M. W. W. (*t*) 1June
Rossborough, I. J. (*t*) 1June
Shields, M. F. (*t*) 1June
Sibley, D. (*t*) 1June
Dawes, E. O. (*t*) 1June
Lecky, B. W. (*t*) 1June
Gemmell, M. (*t*) 1June
Utterson, K. E. (*t*) 1June
Corke, M. (*t*) 1June
Prideaux, I. R. (*t*) 1June
Allen, H. M. (*t*) 1June
Clancey, M. E. (*t*) 1June
Clark, P. S. (*t*) 1June
Firebrace, F. W. G. (*t*) 1June
Hatchwell, J. S. (*t*) 1June
MacDonald, D. M. (*t*) 1June
Jones, M. A. (*t*) 1June
Marlow, J. (*t*) 1June
Shippard, E. M. (*t*) 1June
Stewart, A. M. (*t*) 1June
Swinburne, S. M. (*t*) 1June
Davies, O. P. (*t*) 1June
Taylor, S. C. (*t*) 1June
Arkell, M. F. (*t*) 1June
Carroll, I. M. (*t*) 1June
Nightingale, D. H. (*t*) 1June
Green, C. M. H. (*t*) 1June
Tanner, E. M. (*t*) 1June

2871

Flight Officers —*contd.*

Adams, P. J. (*t*) 1June
Cobb, M. E. A. (*t*) 1June
Davis, U. R. (*t*) 1June
Fish, M. (*t*) 1June
Hyde, J. V. (*t*) 1June
Marsden, D. (*t*) 1June
McMichael, V. E. (*t*) 1June
Shaw, J. M. (*t*) 1June
Cooke, O. L. (*t*) 1June
Fisher, M. L. (*t*) 1June
Griggs, D. M. (*t*) 1June
King, J. E. (*t*) 1June
Bilney, N. H. (*t*) 1June
Braun, F. E. (*t*) 1June
Emerson, M. O. (*t*) 1June
Hall, M. (*t*) 1June
Kingsley, I. D. (*t*) 1June
Martin, B. G. (*t*) 1June
Samuel, G. M. (*t*) 1June
Henderson, E. C., *M.M.* (*t*) 1June
Philip, M. S. (*t*) 1June
Taylor, S. R. (*t*) 1June
Barringer, P. M. S. (*t*) 1June
Clough, C. E. (*t*) 1June
Dixon, M. E. (*t*) 1June
Bennett, E. P. (*t*) 1June
Ouseley, L. M., *A.R.R.C.* (*t*) 1June
Deane, D. H. (*t*) 1Sept
Morgan, G. M. P. (*t*) 1Sept
McKillop, B. B. (*t*) 1Sept
McKay, J. D. (*t*) 1Sept
Dawson, H. K. (*t*) 1Sept
Watson, I. McC. (*t*) 1Sept
Stewart, C. J. H. (*t*) 1Sept
Trubshawe, P. H. (*t*) 1Sept
Delves, L. E. V. (*t*) 1Sept
Taylor, D. M. (*t*) 1Sept
Fuller, C. I. M. (*t*) 1Sept
Train, E. J. C. (*t*) 1Sept
Bowhill, *Lady* D. (*t*) 1Sept
Deane, F. D. (*t*) 1Sept
Lambie, M. S. (*t*) 1Sept
Shuldham-Legh, J. A. (*t*) 1Sept
Smith, E. L. E. (*t*) 1Sept
Bannatyne, J. A. (*t*) 1Sept
Dawson, A. L. (*t*) 1Sept
Fuller, M. I. (*t*) 1Sept
Ramsay, G. M. I. (*t*) 1Sept
Van Gelder, N. R. (*t*) 1Sept
Arrowsmith, C. M. (*t*) 1Sept
Bartels, A. R. D. (*t*) 1Sept
Dukes, M. (*t*) 1Sept
Harrison, G. H. (*t*) 1Sept
Hey, J. (*t*) 1Sept
Hoare, M. M. (*t*) 1Sept
Jones, E. (*t*) 1Sept
Drew, E. M. (*t*) 1Sept

2872

Laws, W. M. (*t*) 1Sept
Leighton, B. R. (*t*) 1Sept
Linton, J. E. (*t*) 1Sept
McCulloch, J. B. S. (*t*) 1Sept
Openshaw, E. M. (*t*) 1Sept
Perry, J. M. (*t*) 1Sept
Richmond, M. A. (*t*) 1Sept
Simpson, V. M. (*t*) 1Sept
Denman, E. M. (*t*) 1Sept
Adams, R. (*t*) 1Sept
Reid, F. (*t*) 1Sept
Olsen, E. M. S. (*t*) 1Sept
Mould, R. D. (*t*) 1Sept
Jones, S. L. (*t*) 1Sept
Kingsford-Lethbridge, J. C. (*t*) 1Sept
Judson, E. M. (*t*) 1Sept
Thompson, M. V. M. (*t*) 1Sept
Grierson, M. H. (*t*) 1Sept
Robinson, L. A. (*t*) 1Sept
Bagley, K. E. (*t*) 1Sept
Maclean, M. E. G. (*t*) 1Sept
Russell, V. (*t*) 1Sept
Wrigley, J. M. (*t*) 1Sept
Ross, R. S. (*t*) 1Sept
Peek, S. (*t*) 1Sept
Wherry, M. E. K. (*t*) 1Sept
Pilgrim, J. (*t*) 1Sept
Gibbs, H. L. M. (*t*) 1Sept
Roxburgh, D. E. (*t*) 1Sept
Morris, A. B., *M.B.E.* (*t*) 1Sept
Laidlaw, S. M. (*t*) 1Sept
Raymond, N.E. M. (*t*) 1Sept

1943

Graham-Simpson, B. (*t*) 1Jan
Rimington, H. A. (*t*) 1Jan
Wilson, G. A. D. (*t*) 1Jan
Wallace, M. E. (*t*) 1Jan
Gem, J. E. H. (*t*) 1Jan
Hetherington-P. de G. (*t*) 1Jan
Keech, B. J. D. (*t*) 1Jan
McCall, S. M. (*t*) 1Jan
Culverwell, S. A. W. (*t*) 1Jan
Oulton, J. E. (*t*) 1Jan
Taudevin, M. I. de C. (*t*) 1Jan
Newman, P. M. E. (*t*) 1Jan
Nightingale, L. P. (*t*) 1Jan
Gollance, P. T. (*t*) 1Jan
Brazier, M. A. (*t*) 1Jan
Barton, D. M. (*t*) 1Jan
Marlow, E. E. (*t*) 1Jan
Stone, I. F. (*t*) 1Jan
Coleman, K. (*t*) 1Jan
Grice, J. (*t*) 1Jan

2873

Haig, M. S. (*t*) 1Jan
Parkhurst, E. M. W. (*t*) 1Jan
Plummer, B. E. (*t*) 1Jan
Hill, F. B. (*t*) 1Jan
Manning, H. S. (*t*) 1Jan
Clapham, E. M. (*t*) 1Jan
Neale, J. E. (*t*) 1Jan
Kempton, H. K. McN. (*t*) 1Jan
Maurice, A. D. (*t*) 1Jan
Senior-Smith, G. M. (*t*) 1Jan
Denholm, F. M. (*t*) 1Jan
Connal, M. J. W. (*t*) 1Jan
Metherell, L. E. (*t*) 1Jan
Rolfe-Rogers, K. A. D. (*t*) 1Jan
Higgins, V. A. (*t*) 1Jan
Ryley, M. (*t*) 1Jan
Younger, S. McW. (*t*) 1Jan
Brown, M. D. (*t*) 1Jan
Crouch, J. M. (*t*) 1Jan
Moore, J. C. (*t*) 1Jan
Bird, M. (*t*) 1Jan
Bell, L. D. C. (*t*) 1Jan
Nicholson, L. E. (*t*) 1Jan
Tucker, M. M. (*t*) 1Jan
de Putron, M. E. (*t*) 1Jan
More, V. (*t*) 1Jan
Cole, I. (*t*) 1Jan
Hagerty, E. A. M. (*t*) 1Jan
Russell-Andrews, L. M. (*t*) 1Jan
Beer, C. L. (*t*) 1Jan
Taylor, I. R. (*t*) 1Jan
Harthan, B. E. (*t*) 1Jan
Baker, M. E. (*t*) 1Jan
Burton, E. O. (*t*) 1Jan
Davies, R. F. E. (*t*) 1Jan
Downs, K. L. (*t*) 1Jan
Emerson, B. B. (*t*) 1Jan
Selby, J. (*t*) 1Jan
Hollick, P. G., *M.B.E.* (*t*) 1Jan
Marks, E. E. (*t*) 1Jan
Pateman, M. A. (*t*) 1Jan
Roffey, J. M. (*t*) 1Jan
Wilson, M. (*t*) 1Jan
Wysard, K. M. (*t*) 1Jan
Martin, P. J. (*t*) 1Jan
Fowler, G. M. (*t*) 1Jan
Johnson, E. F. M. (*t*) 1Jan
Wassilissin, L. O. (*w*) 1Jan
Griffith, M. J. (*t*) 1Jan
Stainton, T. M. (*t*) 1Jan
Sturge, M. M. (*t*) 1Jan
Tyson, M. (*t*) 1Jan

2874–85

Alexander, J. (*t*)	1Jan
Addison, M. E. (*t*)	1Jan
Beddie, E. M. (*t*)	1Jan
Crawford, M. (*t*)	1Jan
Lancaster, M. F. (*t*)	1Jan
Remington, A. C. (*t*)	1Jan
Walker, A. B. (*t*)	1Jan
Wibberley, M. A. (*t*)	1Jan
O'Leary, G. (*t*)	1Jan
Owens, A. T. (*t*)	1Jan
Lyttelton, *Hon.* V. M. (*t*)	1Jan
Sciortino, J. P. (*t*)	1Jan
English, H. J. R. (*t*)	1Jan
Debenham, C. A. (*t*)	1Jan
Collis, B. (*t*)	1Jan
Palmer, S. F. (*t*)	1Jan
Skidmore, W. (*t*)	1Jan
Bryan, I. M. (*t*)	1Jan
Burris, H. A. (*t*)	1Jan
Hanford, P. M. (*t*)	1Jan
McCurragh, A. McW. (*t*)	1Jan
May, B. (*t*)	1Jan
Trendgrouse, L. (*t*)	1Jan
Hildyard, E. T. (*t*)	1Jan
Grogono J. S. (*t*)	1Jan
Burnett, D. R. J. (*t*)	1Apr
Leigh-Mallory, D. J. (*t*)	1Apr
Bostock, A. C. (*t*)	1Apr
Harrison, I. M. (*t*)	1Apr
Hellard, R. G. (*t*)	1Apr
McEntree, L. (*t*)	1Apr
Elliott, M. L. (*t*)	1Apr
Greig, M. K. (*t*)	1Apr
Hurll, N. McK. (*t*)	1Apr
Sunmer, E. F. M. (*t*)	1Apr
Wade, M. M. (*t*)	1Apr
Morse, R. M. (*t*)	1Apr
Nicholls, B. I. McG. (*t*)	1Apr
Britain, D. H. (*t*)	1Apr
Brown, M. I. (*t*)	1Apr
Gilliam, E. W. (*t*)	1Apr
Macdonald, F. M. E. (*t*)	1Apr
Borman, M. G. (*t*)	1Apr
Dalby, T. R. A. (*t*)	1Apr
O'Sullivan, M. (*t*)	1Apr
Sex, E. M. (*t*)	1Apr

2886

Section Officers

Kirby, B. T.	14Nov38

1941

Smardon, K. M. (*w*)	5May
Von Donop, D. B.	22Aug
Swallow, P. L.	10Sept
Parsons, F. M. (*t*)	1Dec
Barron, Y. (*t*)	1Dec
Kennedy, H. A. (*t*)	1Dec
Birley, J. (*t*)	1Dec
Chrystal, D. G. (*t*)	1Dec
Hoy, E. O. (*t*)	1Dec
Hamblin, E. C. H. (*t*)	1Dec
Roberts, F. E. (*t*)	1Dec
Roger, R. (*t*)	1Dec
Jones, E. G. (*t*)	1Dec
Bell, B. T.	1Dec
Eaden, U. M. (*t*)	1Dec
Gould, J. M. N. (*t*)	1Dec
Jardine, S. F. (*t*)	1Dec
Kelly, I. K. (*t*)	1Dec
Stewart, C. S. P. (*t*)	1Dec
Moore, D. M. (*t*)	1Dec
Turner, K. W. A. (*t*)	1Dec
Franklin, F. T. (*t*)	1Dec
Franklin, G. A. (*t*)	1Dec
Grant, B. E. (*t*)	1Dec
Murray, D. H. (*t*)	1Dec
Paddon, Z. (*t*)	1Dec
Telling, J. (*t*)	1Dec
Steventon, M. B. (*t*)	1Dec
Chiswell, P. E. (*t*)	1Dec
Everard, M. A. (*t*)	1Dec
Fairbrother, E. M. (*t*)	1Dec
Broad, P. K. (*t*)	1Dec
Gordon-Smith, P. J. (*t*)	1Dec
Goule, E. M. (*t*)	1Dec
Morley, W. R. (*t*)	1Dec
Oliphant, P. M. B. (*t*)	1Dec
Richardson, A. R. (*t*)	1Dec
Andrade, E. M. (*t*)	1Dec

2887

Barham, B. D. (*t*)	1Dec
Ellis, C. S. (*t*)	1Dec
Freeman, F. I. (*t*)	1Dec
Ives, H. M. (*t*)	1Dec
Jollye, I. A. (*t*)	1Dec
Pelly, P. C. (*t*)	1Dec
Robertson Durham, M. M. (*t*)	1Dec
Walden Jones, M. M. (*t*)	1Dec
Widgery, H. Y. (*t*)	1Dec
Bradley, U. M. (*t*)	1Dec
Roscoe, B. A. (*t*)	1Dec
Frith-Powell, H. A. (*t*)	1Dec
Delius, D. Y. (*t*)	1Dec
Prestwich, M. E. (*t*)	1Dec
Worrall, R. P. (*t*)	1Dec
Casement, M. A. L. (*t*)	1Dec
Campbell, M. L. M. (*t*)	1Dec
Campbell-Rogers, B. C. (*t*)	1Dec
Carson, A. P. T. (*t*)	1Dec
Ellis, J. G. H. (*t*)	1Dec
Henderson, J. L. M. (*t*)	1Dec
Jackson, M. E. R. (*t*)	1Dec
Parker, M. W. (*t*)	1Dec
Skinner, B. N. V. (*t*)	1Dec
Wethey, M. I. D. (*t*)	1Dec

1942

Lloyd, C. L. V. (*t*)	1Feb
Richardson, B. J. (*t*)	1Feb
Callaghan, B. A. (*t*)	1Feb
Case-Beale, I. E. (*t*)	1Feb
Craven-Ellis, V. (*t*)	1Feb
Deane-Drummond, I. G. M. (*t*)	1Feb
McCullagh, B. F. (*t*)	1Feb
Wylie, C. S. (*t*)	1Feb
Young, M. M. (*t*)	1Feb
Weightman, E. M. (*t*)	1Feb
Fortescue, V. G. (*t*)	1Feb
Beves, I. K. (*t*)	1Feb
Dix Perkin, B. (*t*)	1Feb
Lee, A. A. (*t*)	1Feb
Pocklington, P. L. (*t*)	1Feb
Bell, E. R. (*t*)	1Feb
Holmes, M. A. (*t*)	1Feb
Cowan, C. M. (*t*)	1Mar
Dennis, A. L. (*t*)	1Mar
Greenwood, I. G. E. (*t*)	1Mar
Charlton, E. D. (*t*)	1Mar
Ison, E. (*t*)	1Mar
Poyser, E. J. (*t*)	1Mar
Wickham-Legg, J. F. S. (*t*)	1Mar
Linton, A. J. P. (*t*)	1Mar
Marsham, A. R. (*t*)	1Mar
King, C. M. (*t*)	1Mar
Vachell, E. M. (*t*)	1Mar

2888

Durlacher, J. (*t*)	1Mar
Tebbs, M. A. (*t*)	1Mar
Epps, J. E. M. (*t*)	1Mar
Forde, M. P. (*t*)	1Mar
Grimes, S. I. (*t*)	1Mar
James, B. (*t*)	1Mar
McIntosh, A. MacC. (*t*)	1Mar
Roberts, K. (*t*)	1Mar
Shelley, V. B. Q. (*t*)	1Mar
Aston, C. M. (*t*)	1Mar
Barrett, D. M. (*t*)	1Mar
Brodie, E. J. C. (*t*)	1Mar
Carlin, J. M. (*t*)	1Mar
Cunningham, J. M. (*t*)	1Mar
Ghisi, M. A. (*t*)	1Mar
Mayne, B. E. (*t*)	1Mar
Paterson, G. M. S. (*t*)	1Mar
Blackwood, S. E. (*t*)	1Mar
Boggis, C. F. E. (*t*)	1Mar
Clegg, B. M. N. (*t*)	1Mar
King, P. M. (*t*)	1Mar
Cave, J. M. (*t*)	1Mar
Cooke, L. E. (*t*)	1Mar
Hall, A. M. E. (*t*)	1Mar
Landon, V. (*t*)	1Mar
Jones, N. J. E. (*t*)	1Mar
Pilsbury, M. (*t*)	1Mar
Wilson, E. A. (*t*)	1Mar
Bishop, M. H. (*t*)	1Mar
Ditchfield, O. M. (*t*)	1Mar
Fowler, M. G. B. (*t*)	1Mar
Fuller, P. J. F. (*t*)	1Mar
Hugill, P. A. (*t*)	1Mar
Johnston, H. Y. (*t*)	1Mar
Kidston, H. J. (*t*)	1Mar
Kennedy, E. G. N. (*t*)	1Mar
Monsell, J. V. (*t*)	1Mar
Stainton, E. R. (*t*)	1Mar
Chalmers, A. N. (*t*)	1Mar
Friend, V. (*t*)	1Mar
White, B. M. E. (*t*)	1Mar
Marsh, M. J. (*t*)	1Mar
Crichton-Miller, J. L. (*t*)	1Mar
Isemonger, J. M. (*t*)	1Mar
Jerrard, P. (*t*)	1Mar
Wilde, A. K. J. (*t*)	1Mar
Bayley, T. A. (*t*)	1Mar
Richardson, D. B. (*t*)	1Mar
Fletcher, D. M. (*t*)	1Mar
Harvey, I. I. (*t*)	1Mar
Senior-Smith, K. (*t*)	1Mar
Hunter, M. M. (*t*)	1Mar
Stewart, S. M. (*t*)	1Mar
Aytoun, M. T. (*t*)	1Mar
Bee, Q. E. B. (*t*)	1Mar
Gould, J. M. B. (*t*)	1Mar
Murch, V. R. C. (*t*)	1Mar
Whitmore, H. B. (*t*)	1Mar

2889

Section Officers
—contd.

Sissons, A. (*t*) 1Mar
Lawson, M. (*t*) 1June
Calvert, M. (*t*) 1June
Chavasse, J. L. (*t*) 1June
Clayton-Parrott, W. M. (*t*) 1June
Hewer, H. F. (*t*) 1June
Jobson, B. E. (*t*) 1June
Maitland, M.E. (*t*) 1June
Morriston, B. (*t*) 1June
Pearson, B. M. A. (*t*) 1June
Taylor, S. M. (*t*) 1June
Wahltuch, P. (*t*) 1June
Woodward, A. J. (*t*) 1June
Hordern, M. B. (*t*) 1June
Kearney, F. E. (*t*) 1June
McCulloch, M. E. (*t*) 1June
Nield, P. M. (*t*) 1June
Pye, T. M. (*t*) 1June
Riley, E. M. (*t*) 1June
Grant, A. N. (*t*) 1June
Taylor, B. (*t*) 1June
Turner, G. E. (*t*) 1June
Wells, R. A. (*t*) 1June
Woodhead, J. M. (*t*) 1June
Hothersall, M. F. (*t*) 1June
Laws, M. G. W. (*t*) 1June
Thomson, B. M. (*t*) 1June
Liddell, M. (*t*) 1June
Beard, M. D. V. (*t*) 1June
Prowse, H. B. B. (*t*) 1June
Forgan, D. M. (*t*) 1June
Lloyd, R. M. (*t*) 1June
Williams, A. E. (*t*) 1June
Foster, J. (*t*) 1June
Chadwick, B. (*t*) 1June
Morragh-Stewart, R. F. C. (*t*) 1June
Beavan, R. D. (*t*) 1June
Horsbrugh, W. M. (*t*) 1June
McTurk, M. G. J. (*t*) 1June
Rawcliffe, C. M. (*t*) 1June
Bates, M. M. S. (*t*) 1June
Black-Hawkins, R. E. (*t*) 1June
Eades-Eachus, K. B. (*t*) 1June
Grant, J. I. H. C. (*t*) 1June
Lutley, M. M. (*t*) 1June
Martin, C. M. (*t*) 1June
Moir, K. B. (*t*) 1June
Starkey, E. M. (*t*) 1June
Bentley, C. D. (*t*) 1June
Glegg, O. C. (*t*) 1June
Holliday, E. (*t*) 1June
MacLean, I. M. C. (*t*) 1June
Merrett, E. M. (*t*) 1June
Riches, K. (*t*) 1June

2890

Carr, S. A. S. (*t*) 1June
Du Toit, J. F. (*t*) 1June
Evans, O. V. (*t*) 1June
Kirby, H. G. (*t*) 1June
Merchant, E. (*t*) 1June
Nicholson, J. W. (*t*) 1June
Snell, A. K. (*t*) 1June
Thatcher, P. K. (*t*) 1June
Evans, V. L. F. (*t*) 1June
Forse, A. H. (*t*) 1June
Gordon-Jones, B. (*t*) 1June
Jackson, M. A. (*t*) 1June
Jones, M. V. (*t*) 1June
Pairpoint, M. H. (*t*) 1June
Thompson, M. I. (*t*) 1June
Wilson, E. (*t*) 1June
Wood, M. F. (*t*) 1June
Cragg, P. C. (*t*) 1June
Dent, V. D. (*t*) 1June
Glennie, K. M. L. (*t*) 1June
Robinson, J. L. E. (*t*) 1June
Sharp, K. S. (*t*) 1June
Stewart, A. C. (*t*) 1June
Teece, E. F. (*t*) 1June
Vandepeer, P. E. (*t*) 1June
Arnott, J. M. (*t*) 1June
Coultherd, E. D. (*t*) 1June
Drake-Brockmam, S. M. (*t*) 1June
Haig, J. (*t*) 1June
Landreth, H. M. C. (*t*) 1June
Pechey, R. V. P. (*t*) 1June
Rees, K. C. (*t*) 1June
Rudman, M. M. (*t*) 1June
Watson, M. I. (*t*) 1June
Atkinson, E. M. (*t*) 1June
Fisher, K. M. (*t*) 1June
England, B. (*t*) 1June
Feetham, L. M. (*t*) 1June
Rogers, M. F. (*t*) 1June
Webber, O. F. (*t*) 1June
Woodmass, G. B. (*t*) 1June
Ayre-Smith, M. (*t*) 1June
Bell, L. F. (*t*) 1June
Green, J. M. B. (*t*) 1June
Hope-Murray, I. E. (*t*) 1June
Manly, E. M. (*t*) 1June
Roberts, M. M. (*t*) 1June
Walker, R. (*t*) 1June
Winks, J. M. (*t*) 1June
Mattey, F. E. M. (*t*) 1June
Doyle, R. O. (*t*) 1June
Fisher, H. C. (*t*) 1June
Goodfellow, N. (*t*) 1June
Harland, K. (*t*) 1June
Hide, J. M. (*t*) 1June
Bell, S. M. (*t*) 1June

2891

Pollock, R. E. (*t*) 1June
Andrews, J. M. (*t*) 1June
Compton, H. J. (*t*) 1June
Forde, E. A. (*t*) 1June
Malet, O. M. (*t*) 1June
Maule, J. M. (*t*) 1June
Muir, C. H. (*t*) 1June
Trevelyan, M. G. (*t*) 1June
Palmer, J. A. (*t*) 1June
Parker, B. B. (*t*) 1June
Powlett, B. D. (*t*) 1June
Robertson, K. M. (*t*) 1June
Talbot, E. (*t*) 1June
Williamson, K. C. F. (*t*) 1June
Wilson, M. I. (*t*) 1June
Wilson, U. G. (*t*) 1June
Wooldridge, K. (*t*) 1June
Evans, L. M. (*t*) 1June
Badgery, J. M. (*t*) 1June
Walker, F. E. (*t*) 1June
Beck, J. L. (*t*) 1June
Bowring, S. M. J. (*t*) 1June
Cazès, R. (*t*) 1June
Cowdy, P. M. F. (*t*) 1June
Martin, B. M. (*t*) 1June
Elloart, S. (*t*) 1June
Francis, E. (*t*) 1June
Gillett, B. (*t*) 1June
Baldey, M. N. (*t*) 1June
Hulton, B. J. (*t*) 1June
Humphreys, I. L. (*t*) 1June
Leathart, E. A. (*t*) 1June
Legh-Smith, B. E. (*t*) 1June
Ottaway, S. (*t*) 1June
Parsons, M. B. (*t*) 1June
Potts, E. M. (*t*) 1June
Schofield, R. H. (*t*) 1June
Seabrook, C. F. (*t*) 1June
Spencer, J. M. (*t*) 1June
Thatcher, B. H. (*t*) 1June
Wareham, M. L. (*t*) 1June
White, P. M. (*t*) 1June
Wigfield, T. E. (*t*) 1June
Wilcockson, M. C. (*t*) 1June
Williams, V. T. (*t*) 1June
Wyatt, G. E. (*t*) 1June
Wilde, C. V. (*w*) 1July
Amberton, M. Y. (*w*) 1July
Disney-Roebuck, E. D. (*w*) 1July
Winterbottom, N. M. (*s*) 1July
Uthwatt, S. K. A. (*w*) 1July
Dunnett, A. E. (*w*) 1July
Casson, R. (*w*) 1July
Moor, C. M. (*w*) 1July
Sutcliffe, S. E. (*w*) 1July
Butterworth, K. (*w*) 1July
Atwood, H. P. (*w*) 1July
Burleigh, V. (*w*) 1July
Hills, J. F. (*w*) 1July
Jobson, H. D. (*w*) 1July
Morton, E. B. (*w*) 1July
Nicholson, J. E. (*w*) 1July

2892

Section Officers
—contd.

Spratt, P. M. (*w*) 1July
Graham, H. (*w*) 1July
Thompson, B. I. (*w*) 1July
Workman, A J. H. (*w*) 1July
Anstruther, M. E. (*w*) 1July
Bergersen, S. (*w*) 1July
Buss, P. (*w*) 1July
Butler, K. E. (*w*) 1July
Cameron, M. K. (*w*) 1July
Rotherham, M. S. (*w*) 1July
Kirk, S. M. (*w*) 1July
MacLachlan, J. A. (*w*) 1July
Norwood, C. W. (*w*) 1July
Sanders, M. (*w*) 1July
Morle, D. W. (*w*) 1July
Taylor, U. M. (*w*) 1July
Williamson, M. E. (*w*) 1July
Wilson, A. (*w*) 1July
Ainslie, W. F. (*w*) 1July
Beattie, M. J. (*w*) 1July
Curry, P. S. (*w*) 1July
Davis, I. (*w*) 1July
Dowding, B. M. (*w*) 1July
Duncan, M. H. (*w*) 1July
Filgate, M S. (*w*) 1July
Robinson, B. J. (*w*) 1July
Hallsmith, P (*w*) 1July
Hathway Jones, P. (*w*) 1July
Kettlewell, S. D. E. (*w*) 1July
Mathews, H. A. M. (*w*) 1July
Milln, E. B. (*w*) 1July
Arengo-Jones, G. (*w*) 1July
Ayton, E. H. (*w*) 1July
Dowes, J. S. (*w*) 1July
Barnett, N. M. (*w*) 1July
Casey, M. A. (*w*) 1July
Caudwell, M. (*w*) 1July
Skinner, S. M. (*w*) 1July
Davis, N. U. C. (*w*) 1July
Evershed, P. M. (*w*) 1July
Fyfe, C. (*w*) 1July
Herbert, M. S. (*w*) 1July
Graham, M. M. (*w*) 1July
Nash, D. J. G. (*w*) 1July
Willis, M. L. (*w*) 1July
Pierce, F. M. A. (*w*) 1July
Jones, K. M. (*w*) 1July
Chawner, M. (*w*) 1July
Robertson, R. M. (*w*) 1July
Chisholm, R. M. (*w*) 1July
Tate, E. (*w*) 1July
Fowle, D. P. L. (*w*) 1July
Everard, M. J. (*w*) 1July
Fergusson, F. C. (*w*) 1July
Forbes, B. K. (*w*) 1July
Galloway, M. de V. (*w*) 1July
Lawley, K. M. (*w*) 1July
Collins, J. H. (*w*) 1July
Macrae, H. I. (*w*) 1July

2893

Milne, M. I. (*w*) 1July
Moore, M. J. (*w*) 1July
Neven-Spence, M. S. (*w*) 1July
Norcock, P. M. (*w*) 1July
Sims, N. M. G. (*w*) 1July
Whitehead, K. H. (*w*) 1July
Baker, W. G. (*w*) 1July
Barnes, T. (*w*) 1July
Barrett, N. E. (*w*) 1July
Boole, J. M. (*w*) 1July
Meyer, E. P. (*w*) 1July
Charles, P. H. (*w*) 1July
Flower, J. (*w*) 1July
Donisthorpe, P. S. (*w*) 1July
Duncan, M. McT. (*w*) 1July
Hartford, Y. H. B. (*w*) 1July
Hipkins, T A. M. (*w*) 1July
Lambert, B. M. (*w*) 1July
McKeachie, M. S. (*w*) 1July
Marshall, M. D. (*w*) 1July
Palmer, N. S. (*w*) 1July
Slessor, F. M. (*w*) 1July
Stevenson, A. A. (*w*) 1July
Gordon, H. M. (*w*) 1July
Vancourt, M. B. (*w*) 1July
Anderson, D. E. (*w*) 1July
Cardus, M. (*w*) 1July
Cookson, S. (*w*) 1July
Cryer, R. I. (*w*) 1July
Donald, J. H. (*w*) 1July
Spedding, F. B. (*w*) 1July
Hopkins, F. M. (*w*) 1July
Howe, V. D. (*w*) 1July
Huntly, E. J. (*w*) 1July
Im Thurn, R. B. (*w*) 1July
Atherton, D. (*w*) 1July
Payn, J. M. (*w*) 1July
Pirie, T. A. (*w*) 1July
Reade, I. M. (*w*) 1July
Reid, J. (*w*) 1July
Shedden, P. J. (*w*) 1July
Blockey, P. G. (*w*) 1July
Chadwick, E. R. (*w*) 1July
Charlton, D. M. (*w*) 1July
Cuming, D. F. A. (*w*) 1July
Deall, D. (*w*) 1July
Dickinson, C. Y. (*w*) 1July
Edwards, J. M. (*w*) 1July
Ellis, A. (*w*) 1July
Fawcett, J. M. (*w*) 1July
Hancock, J. (*w*) 1July
Hough, V. M. (*w*) 1July
James, B. E. (*w*) 1July
Lea-Wilson, M. (*w*) 1July
Lindsay, M. (*w*) 1July
Sutherland, P. A. N. (*w*) 1July
McWatters, M. C. (*w*) 1July
Musselwhite, M. W. (*w*) 1July
Reid, E. B. (*w*) 1July
Pawson, F. L. D. (*w*) 1July
Stevenson, K. F. (*w*) 1July
Sutherland, O. (*w*) 1July
Swinburne, M. (*w*) 1July
Trouncer, E. (*w*) 1July
Watkins, M. L. (*w*) 1July

2894

Willoughby-Osborne, J. (*w*) 1July
Clive, P. (*w*) 1July
Towse, E. C. (*w*) 1July
Lee, G. O. (*w*) 1July
Apthorpe, B. M. (*w*) 1July
Brown, J. M. (*w*) 1July
Burren, E. M. (*w*) 1July
Cooke, J. (*w*) 1July
Disbrowe, M. J. (*w*) 1July
MacKenzie, M. I. (*w*) 1July
Gilbertson, N. (*w*) 1July
Graham, J. M. M. (*w*) 1July
Harris, S. M. (*w*) 1July
Hunter, E. S. (*w*) 1July
Leek, F. S. (*w*) 1July
Lambert, A. (*w*) 1July
Lyne, E. D. (*w*) 1July
Mount, F. M. A. (*w*) 1July
Newman, S. M. (*w*) 1July
Price, C. M. (*w*) 1July
Ralphs, M. E. (*w*) 1July
Reeves, E. M. (*w*) 1July
Stanley-Turner, D. M. M. (*w*) 1July
Steavenson, I. L. M. (*w*) 1July
Ten Broeke, M. D. E. (*w*) 1July
Walkden, G. M. (*w*) 1July
Strong, D. (*w*) 1July
Whitehurst, M. (*w*) 1July
Wotherspoon, S. L. R. (*w*) 1July
Pain, M. Z. (*w*) 1July
Aves, E. M. (*w*) 1July
Braithwaite, P. M. (*w*) 1July
Buffey, G. E. (*w*) 1July
Crocker, E. M. W. (*w*) 1July
Davies, B. (*w*) 1July
Davies, E. P. (*w*) 1July
Davis, P. M. S. (*w*) 1July
Dick, L. G. (*w*) 1July
Dunlop, G. (*w*) 1July
Dunstone, G. B. (*w*) 1July
Durling, E. D. (*w*) 1July
Ferrie, E. A. (*w*) 1July
Fraser, J. M. (*w*) 1July
Gledhill, O. M. (*w*) 1July
Stewart, D. F. (*w*) 1July
Goodman, M. B. (*w*) 1July
Hide, G. A. (*w*) 1July
Hughes, E. M. S. (*w*) 1July
Ferrier, D. H. (*w*) 1July
Macgregor, F. E. G. (*w*) 1July
Mortimer, V. P. (*w*) 1July
Sara, E. B. (*w*) 1July
Sowerby, J. M. (*w*) 1July
Foster, I. M. (*w*) 1July
Taylor, A. W. (*w*) 1July
Truter, M. (*w*) 1July
Workman, S. D. (*w*) 1July
Benrose, F. M. (*w*) 1July
Brodie-Thomas, D. G. (*w*) 1July
Millar, M. H. J. (*w*) 1July
Carter, V. M. (*w*) 1July
Cockill, E. M. (*w*) 1July
Craw, J. H. (*w*) 1July
Gwynne-James, V (*w*) 1July
Henderson-Howe, G. (*w*) 1July
Marks, J. E. (*w*) 1July

2895

Section Officers —*contd.*

Middleton, A. R. (*w*) 1July
Power, A. L. (*w*) 1July
Simpson, A. R. (*w*) 1July
Smith, D. F. (*w*) 1July
Standeven, J. (*w*) 1July
Watkins, J. J. (*w*) 1July
Perkins, M. J. (*w*) 1July
Wheeler, A. E. (*w*) 1July
Austin, J. A. G. (*w*) 1July
Barnett, J. D. A. (*w*) 1July
Claridge, E. (*w*) 1July
Clayton-East, C. A. 1July
Kaslik, B. U. (*w*) 1July
Draper, J. L. (*w*) 1July
Rivington, A. L. N. (*w*) 1July
Hill, E. (*w*) 1July
Howard, R. E. (*w*) 1July
Larkin, B. M. (*w*) 1July
Lonsdale, E. H. (*w*) 1July
Maude, M. R. (*w*) 1July
Seccombe, D. P. (*w*) 1July
Shadbolt, G. M. (*w*) 1July
Frost, D. (*w*) 1July
Joy, M. E. (*w*) 1July
Townson, F. M. (*w*) 1July
Turner, M. T. (*w*) 1July
Williams, J. N. (*w*) 1July
Allison, H. F. E. (*w*) 1July
Bouquet, J. A. (*w*) 1July
Brash-Grant, M. H. (*w*) 1July
Burroughs, J. T. (*w*) 1July
Brown, M. H. (*w*) 1July
Burns, M. M. (*w*) 1July
Cutting, J. G. C. (*w*) 1July
Crawford-Smith, M. (*w*) 1July
Francis, A. C. (*w*) 1July
Tucker, M. E. (*w*) 1July
Jackson, L. M. (*w*) 1July
Jenkins, V. M. (*w*) 1July
Killick, B. R. (*w*) 1July
King, M. A. McG. (*w*) 1July
Stephenson, A. C. (*w*) 1July
Rose, M. F. (*w*) 1July
Mauldin, J. M. (*w*) 1July
Silvester, J. W. (*w*) 1July
Staden, J. E. L. (*w*) 1July
Stott, D. C. M. (*w*) 1July
Thompson, E M. (*w*) 1July
Walker, J. B. (*w*) 1July
Williams, R. C. (*w*) 1July
Andrew, C. R. (*w*) 1July
Consett, H. (*w*) 1July
Biddlecombe, T. M. (*w*) 1July
Gibson, M. H. (*w*) 1July
Hawes, J. M. (*w*) 1July
Hind, P. E. (*w*) 1July
Hoy, E. B. M. (*w*) 1July
Jensen, R. (*w*) 1July
Bellingham, M. J. (*w*) 1July
Crew, V. (*w*) 1July
Metcalfe, R. (*w*) 1July
Poole, D. M. (*w*) 1July
Stedman, E. A. (*w*) 1July

2896

Tod, A. L. (*w*) 1July
Townsend, E. M. (*w*) 1July
Turnbull, H. C. N. (*w*) 1July
Williamson, L. M. (*w*) 1July
Willis, M. W. (*w*) 1July
Robertson, E. M. (*w*) 1July
Hancock, B. J. (*w*) 1July
Birch, E. M. (*w*) 1July
Buss, M. A. (*w*) 1July
Coggins, S. M. P. (*w*) 1July
Faulkner, L. E. (*w*) 1July
Fuller, M. W. (*w*) 1July
Goodwin, D. P. (*w*) 1July
Stannard, P. G. (*w*) 1July
Buxton, M. L. (*w*) 1July
Johnson, E. M. (*w*) 1July
Joshua, A. M. H. (*w*) 1July
Lepper, K. A. (*w*) 1July
Massey, P. E. (*w*) 1July
Olney, E. M. (*w*) 1July
Russell, M. H. (*w*) 1July
Sutton, M. P. (*w*) 1July
Tanqueray-Willaume, D. (*w*) 1July
Underwood, D. V. D. (*w*) 1July
Wilson, A. B. (*w*) 1July
Baillon, M. A. (*w*) 1July
Beadon, M. (*w*) 1July
Briggs, A. L. (*w*) 1July
Carmichael, D. L. (*w*) 1July
Copleston, M. E. (*w*) 1July
Dunbar, D. M. (*w*) 1July
Gordon, K. (*w*) 1July
Manley, O. G. (*w*) 1July
Ward, P. (*w*) 1July
Hockey, E. (*w*) 1July
Howorth, A. J. (*w*) 1July
Innes, I. L. M. (*w*) 1July
Lyster, H. M. (*w*) 1July
Mercer, J. C. (*w*) 1July
Nugent, *Lady*, Pamela J. (*w*) 1July
Richards, G. C. (*w*) 1July
Robertson, M. E. P. (*w*) 1July
Rose, J. (*w*) 1July
Rowden, B. J. (*w*) 1July
Smith, H. (*w*) 1July
Turier, B. C. (*w*) 1July
Wall, L. F. E. (*w*) 1July
Salmon, A. H. (*w*) 1July
Bottomley, N. M. (*w*) 1July
Rhys, M. (*w*) 1July
Cooper, J. V. (*w*) 1July
Weston, V. M. R. (*w*) 1July
Starling, J. (*w*) 1July
Atkins, D. M. (*w*) 1July
Batcheler, J. M. (*w*) 1July
Bennett, L. B. V. (*w*) 1July
Atcheson, B. M. (*w*) 1July
Blaber, M. J. (*w*) 1July

2897

Butler, B. J. (*w*) 1July
Cole, J. J. (*w*) 1July
Fraser, W. M. (*w*) 1July
Gibbins, O. M. E. (*w*) 1July
Hooper, P. M. (*w*) 1July
Mather, M. S. (*w*) 1July
Moyle, V. P. (*w*) 1July
Priest, W. E. (*w*) 1July
Rothwell, D. A. H. (*w*) 1July
Sumner, O. J. (*w*) 1July
Tibble, M. G. (*w*) 1July
Wait, P. L. G. (*w*) 1July
Carroll, O. N. (*w*) 1July
Dorrien-Smith, A. E. (*w*) 1July
Fitzwalter-Benest, M. (*w*) 1July
Stocks, J. M. (*w*) 1July
Clements, H. M. (*w*) 1July
Bosanquet, A. K. J. (*w*) 1July
Boyle, F. F. (*w*) 1July
Davies, M. M. (*w*) 1July
Henderson, A. H. S. (*w*) 1July
Jefferson, B. I. (*w*) 1July
Knott, I. M. (*w*) 1July
Lilburn, M. K. D. (*w*) 1July
Marsh, D. (*w*) 1July
Massie, P. M. (*w*) 1July
Viner, E. M. (*w*) 1July
White, H. (*w*) 1July
Willink, H. E. (*w*) 1July
Turnbull, P. A. (*w*) 1July
Bird, J. (*w*) 1July
Dore, L. (*w*) 1July
Drummond-Smith, J. M. (*w*) 1July
Hare, E. (*w*) 1July
Hunter, M. E. (*w*) 1July
Staples, A. V. (*w*) 1July
Apperley, D. M. (*w*) 1July
Clark, A. L. (*w*) 1July
Lane, M. (*w*) 1July
Bickersteth, J. M. (*w*) 1July
Burnett, S. M. (*w*) 1July
Burt, I. K. (*w*) 1July
Sinclair, V. (*w*) 1July
Farnfield, L. M. (*w*) 1July
Hall, V. C. (*w*) 1July
Lucas, C. M. T. (*w*) 1July
Jacks, M. (*w*) 1July
Bennett, E. B. L. (*w*) 1July
Aldridge, St. F. M. (*w*) 1July
Coote, P. A. (*w*) 1July
Horn, F. H. (*w*) 1July
Huth, Y. Z. (*w*) 1July
Abrahams, J. L. D. (*w*) 1July
Edwards, E. G. (*w*) 1July
McClintock, J. P. (*w*) 1July
Cleeve, K. P. (*w*) 1July
Durrant, C. (*w*) 1July
Haseler, D. A. (*w*) 1July
Lewis, D. M. M. O. (*w*) 1July

2898

Section Officers —*contd.*

Rankin, J. J. (*w*) 1July
Ryan, M. T. (*w*) 1July
Tobin, N. M. H. A. (*w*) 1July
Norwood, D. (*w*) 1July
Bliss, D. A. (*w*) 1July
Dance, P. J. S. B. (*w*) 1July
Horley, T. J. (*w*) 1July
Robinson, R. V. (*w*) 1July
Sherring, V. G. (*w*) 1July
Tomkin, J. (*w*) 1July
Wiles, S. (*w*) 1July
Anstead, R. (*w*) 1July
Briggs, M. E. (*w*) 1July
Greeves, M. M. (*w*) 1July
Houston, I. M. (*w*) 1July
Howatson, M. G. (*w*) 1July
Nicholl, M. (*w*) 1July
Robertson, U. M. (*w*) 1July
Rowand Harker, P. (*w*) 1July
Smith, B. M. (*w*) 1July
Swettenham, M. (*w*) 1July
Axon, Y. P. (*w*) 1July
Burton, G. B. (*w*) 1July
Edwards, C. M. (*w*) 1July
Exell, D. E. (*w*) 1July
Field, J. M. (*w*) 1July
Girdlestone, D. E. B. (*w*) 1July
Goldsworthy, P. O. (*w*) 1July
Baume, D. E. (*w*) 1July
Ross, C. G. (*w*) 1July
Sherry, M. D. (*w*) 1July
Sinclair, M. C. (*w*) 1July
Vachon, F. (*w*) 1July
Vaughan, E. R. (*w*) 1July
Wood, M. (*w*) 1July
Burton, M. C. (*w*) 1July
Cross, K. M. (*w*) 1July
Harris, R. (*w*) 1July
Vestey, F. M. (*w*) 1July
Babington Smith, C. (*w*) 1July
Holiday, E. F. (*w*) 1July
McKnight-Kauffer, A. (*w*) 1July
Bailey, P. M. (*w*) 1July
Dawson, A. M. V. (*w*) 1July
Lovell, N. M. (*w*) 1July
Dye, J. E. M. (*w*) 1July
Prall, L. M. (*w*) 1July
Roberts, M. S. (*w*) 1July
Sydney-Smith, R. M. (*w*) 1July
Thornton, G. R. (*w*) 1July
Darby, P. F. M. (*w*) 1July
Fowler, J. W. (*w*) 1July
Gooden, K. T. (*w*) 1July
Rickett, P. A. (*w*) 1July
Rutherford, W. M. (*w*) 1July
Sherwill, M. R. De B. (*w*) 1July
Brigstocke, L. M. (*w*) 1July
Hickling, P. A. (*w*) 1July
Bird, F. F. G. (*w*) 1July
Cooper, M. I. (*w*) 1July
Cross Brown, E. (*w*) 1July
Fyfe, E. F. (*w*) 1July
Goode, R. D. G. (*w*) 1July

2899

Green, P. R. (*w*) 1July
Hutchison, O. M. (*w*) 1July
Noel, B. L. F. (*w*) 1July
Spear, M. B. (*w*) 1July
Plunkett, J. P. (*w*) 1July
Jones, M. C. (*w*) 1July
Beckett, A. G. B. (*w*) 1July
Pitcher, M. L. (*w*) 1July
Richards, A. (*w*) 1July
Hayward, M. H. R. (*w*) 1July
McGowan, E. I. (*w*) 1July
Shepherd, A. M. (*w*) 1July
Barnish, M. M. (*w*) 1July
de Hauteville Bell, P. M. (*w*) 1July
Godwin, D. P. F. (*w*) 1July
Hockey, R. P. (*w*) 1July
McWatters, S. E. M. (*w*) 1July
Knzmack, K. D. (*w*) 1July
Smith, M. A. (*w*) 1July
Thornton, H. W. (*w*) 1July
King, E. M. (*w*) 1July
Griffiths, V. F. (*w*) 1July
Tatton, F. M. C. (*w*) 1July
Anthony, V. J. (*w*) 1July
Batham, K. M. (*w*) 1July
Dobell, B. J. (*w*) 1July
Winton, I. S. (*w*) 1July
Elwin, N. K. (*w*) 1July
Henderson-Palmer, I. M. B. (*w*) 1July
Ibbetson, G. L. (*w*) 1July
Lloyd-Carson, V. C. (*w*) 1July
Pountney, D. W. E. (*w*) 1July
Clancy, P. G. (*w*) 1July
Cooper, N. L. (*w*) 1July
Crowder, A. B. (*w*) 1July
Fielding, F. G. (*w*) 1July
Jones, M. E. (*w*) 1July
Murray, E. F. (*w*) 1July
Nolan, R. (*w*) 1July
Simpson, C. J. (*w*) 1July
Weatherstone-Smith, P. D. (*w*) 1July
Atkinson-Clark, D. (*w*) 1July
Elliot, E. J. (*w*) 1July
Horsburgh, G. M. J. (*w*) 1July
Allan, A. M. S. (*w*) 1July
Campbell-Bruce, Y. J. (*w*) 1July
Colville, N. (*w*) 1July
Donald, J. MacA. (*w*) 1July
Hay, K. L. (*w*) 1July
Kent, J. (*w*) 1July
Mitchell, V. M. (*w*) 1July
Murray, E. J. L. (*w*) 1July
Powell, K. C. H. (*w*) 1July
Webster, M. A. (*w*) 1July
Wickham, A. (*w*) 1July
Friend, P. D. C. (*w*) 1July
Pitt, B. M. (*w*) 1July
Hughes, H. F. (*w*) 1July
Jones, E. E. L. (*w*) 1July

2900

Gordon-Crosby, O. M. (*w*) 1July
Rivett, M. B. (*w*) 1July
Russell, M. W. (*w*) 1July
Sinclair, J. C. (*w*) 1July
Thornycroft, M. M. (*w*) 1July
Angus, M. F. (*w*) 1July
Daish, E. A. D. (*w*) 1July
Grimley, L. L. (*w*) 1July
Henesey Smith, P. (*w*) 1July
Kelly, J. D. (*w*) 1July
Kidson, J. M. (*w*) 1July
Leighton, B. E. (*w*) 1July
Pharall-Smith, E. C. (*w*) 1July
Playford, P. G. (*w*) 1July
Adams, B. M. (*w*) 1July
Messenger, P. E. (*w*) 1July
Pepys, D. (*w*) 1July
Ricketts, P. E. (*w*) 1July
Colles, D. (*w*) 1July
Hemelryk, M. E. (*w*) 1July
Ougham, K. O. (*w*) 1July
Powys-Lybbe, U. M. (*w*) 1July
Whiteman, E. A. O. (*w*) 1July
Darby, R. E. C. (*w*) 1July
Nation, W. (*w*) 1July
Worthington, H. F. (*w*) 1July
Hendy, N. I. (*w*) 1July
Hooper, I. W. (*w*) 1July
Reedhead, L. M. (*w*) 1July
Ballard, F. H. (*w*) 1July
Boyle, K. M. (*w*) 1July
Cantrill, A. (*w*) 1July
Chapman, C. M. (*w*) 1July
Donofield, S. L. (*w*) 1July
Cox, D. S. R. (*w*) 1July
Dakin, L. H. (*w*) 1July
Hawtin, C. M. P. (*w*) 1July
McCubbin, D. L. (*w*) 1July
Mill, B. M. (*w*) 1July
Russell, M. C. (*w*) 1July
Rylands, J. .H (*w*) 1July
Warner, C. M. (*w*) 1July
Wright, P. M. (*w*) 1July
Young, N. M. de L. (*w*) 1July
Bailey, K. M. (*w*) 1July
Day, C. L. (*w*) 1July
Gardiner, H. L. (*w*) 1July
Mason, M. I. (*w*) 1July
Fuller, K. M. (*w*) 1July
Jackson, M. (*w*) 1July
Betts, P. M. (*w*) 1July
Hunter, D. M. (*w*) 1July
Spence, M. W. (*w*) 1July
Wakeham, E. G. (*w*) 1July
Wright, K. M. (*w*) 1July
Boddam-Whetham, J. S. (*w*) 1July
Colledge, L. E. (*w*) 1July
Aylmer, B. M. (*w*) 1July
Bignall, W. M. (*w*) 1July
Carpenter, P. H. (*w*) 1July
Cumberlege, P. F. (*w*) 1July

2901

Section Officers —*contd.*

Darley, W. A. B. (*w*) 1July
Redman, H. E. (*w*) 1July
Watts-Russell, M. J. (*w*) 1July
Barber, J. L. (*w*) 1July
Burney, K. M. S. (*w*) 1July
Churchill, S. K. (*w*) 1July
Clarke, B. M. (*w*) 1July
Cooper, N. R. (*w*) 1July
Little, H. K. (*w*) 1July
Phillipps, E. J. (*w*) 1July
Russell, M. M. (*w*) 1July
Carpenter, P. B. (*w*) 1July
Craig, I. M. (*w*) 1July
Fitzgerald, T. A. (*w*) 1July
Lloyd, G. D. (*w*) 1July
Preston, E. A. (*w*) 1July
Stokes, D. E. W. (*w*) 1July
Stringer, J. (*w*) 1July
Tolhurst, C. M. (*w*) 1July
Westlake-Wood, R. (*w*) 1July
Burn, M. A. (*w*) 1July
Carey, M. J. H. (*w*) 1July
Reid, A. (*w*) 1July
Gladwin, J. (*w*) 1July
Ingram, P. M. (*w*) 1July
Price, S. M. (*w*) 1July
Messer, K. E. (*w*) 1July
Sellars, C. N. (*w*) 1July
Sherriff, S. E. (*w*) 1July
Tedder, M. U. M. (*w*) 1July
Wilson, A. G. (*w*) 1July
Yeomans, J. P. (*w*) 1July
Gray, D. V. M. (*w*) 1July
Howard, P. (*w*) 1July
Beamont, S. D. (*w*) 1July
Barringer, P. I. (*w*) 1July
Bishop, W. J. (*w*) 1July
Collins, J. O. (*w*) 1July
Fatough, J. B. (*w*) 1July
Geddes, C. M. (*w*) 1July
Lees, J. (*w*) 1July
Harland, F. A. (*w*) 1July
Hogg, B. M. (*w*) 1July
Holman, D. M. (*w*) 1July
Lewis, B. M. (*w*) 1July
Parker, E. A. (*w*) 1July
Mitchell, M. E. (*w*) 1July
Paynter, M. (*w*) 1July
Robins, P. D. 1July
Wooler, H. G. (*w*) 1July
Ward, P. E. J. (*w*) 1July
Waugh, I. G. (*w*) 1July
Westbury, N. L. (*w*) 1July
Wise, R. K. (*w*) 1July
Allcorn, R. B. (*w*) 1July
Armitage, E. (*w*) 1July

2902

Ballantyne, M. H. (*w*) 1July
Baxter, F. M. (*w*) 1July
Black, D. P. (*w*) 1July
Bodger, M. P. (*w*) 1July
Cooke, M. A. (*w*) 1July
Cumella, M. A. (*w*) 1July
Cutts, J. K. H. (*w*) 1July
Folkes, E. J. (*w*) 1July
Hamilton, H. M. (*w*) 1July
Hampson, K. M. (*w*) 1July
Hellings, D. J. (*w*) P. 1July
Palmer, D. J. (*w*) 1July
Holliday, M. (*w*) 1July
Horstmann, R. E. (*w*) 1July
Howard, H. L. (*w*) 1July
Hume, N. B. (*w*) 1July
Legg, A. G. (*w*) 1July
Rex, N. (*w*) 1July
Ingleby, S. F. (*w*) 1July
Lovett, M. J. (*w*) 1July
Mitchell, C. M. (*w*) 1July
Moore, A. E. (*w*) 1July
Meharg, M. P. (*w*) 1July
O'Brien, *Hon.* G. E. C. (*w*) 1July
Pemberton, B. (*w*) 1July
Pitts, D. R. (*w*) 1July
Fairbank, E. V. (*w*) 1July
Smith, D. P. V. (*w*) 1July
North-Lewis, M. (*w*) 1July
Lamb, M. E. (*w*) 1July
Taylor, R. M. (*w*) 1July
Jaques, M. (*w*) 1July
Wallington, P. M. (*w*) 1July
Wardle, B. M. (*w*) 1July
Seaward, F. M. (*w*) 1July
Blomfield-Smith, M. (*w*) 1July
Adam, S. T. (*w*) 1July
Brown, E. D. (*w*) 1July
Cameron, S. E. (*w*) 1July
Tuffs, P. (*w*) 1July
Muckleston, J. F. (*w*) 1July
Rayner, J. L. C. (*w*) 1July
Ure, R. C. (*w*) 1July
Chisman, K. I. B. (*w*) 1July
Colston, J. (*w*) 1July
Edwards, E. P. (*w*) 1July
Peacock, G. M. (*w*) 1July
Reay, E. M. (*w*) 1July
Ritchie, M. F. (*w*) 1July
Andain, R. (*w*) 1July
Back, H. E. V. (*w*) 1July
Boyd, G. (*w*) 1July
Briggs, M. K. (*w*) 1July
Byars, B. D. (*w*) 1July
Flatman, J. M. (*w*) 1July
Francis, N. L. (*w*) 1July
Fry, D. G. (*w*) 1July
Fyffe, S. (*w*) 1July

2903

Harding, E. M. (*w*) 1July
Jenney, E. D. (*w*) 1July
Knowles, J. F. E. (*w*) 1July
Morrison, M. P. (*w*) 1July
Lloyd, F. S. (*w*) 1July
Lockhart, M. McI. (*w*) 1July
Lockyer, V. G. (*w*) 1July
Lowe, E. A. (*w*) 1July
Webster, I. S. (*w*) 1July
O'Reilly, V. P. M. (*w*) 1July
Pain, E. M. 1July
Pigg, P. (*w*) 1July
Plowden, E. G. C. 1July
Prentiss, A. P. (*w*) 1July
Spink, C. (*w*) 1July
Hancock, M. S. (*w*) 1July
Walker, A. F. (*w*) 1July
Walker, E. B. (*w*) 1July
Waller, M. A. (*w*) 1July
Warren Brown, I. (*w*) 1July
Wells, P. D. (*w*) 1July
Bell, M. (*w*) 1July
Dingwall-Fordyce, I. (*w*) 1July
Green, Q. F. (*w*) 1July
Milborne, A. M. (*w*) 1July
McKinley, J. S. (*w*) 1July
Parkinson, I. N. (*w*) 1July
Robertson, S. F. (*w*) 1July
Rose, M. E. (*w*) 1July
Rowbotton, M. E. (*w*) 1July
Rylands, M. C. (*w*) 1July
Smart, J. (*w*) 1July
Ann, P. D. (*w*) 1July
Booker, M. N. (*w*) 1July
Moody, L. M. M. (*w*) 1July
Inglis, V. A. H. (*w*) 1July
Knight, B. H. A. (*w*) 1July
Lennox, J. D. (*w*) 1July
Platt, B. F. (*w*) 1July
Steventon, M. M. (*w*) 1July
Turton, V. M. (*w*) 1July
Bowyer, V. T. (*w*) 1July
Auton, M. S. (*w*) 1July
Lindsay, M. C. (*w*) 1July
Morrah, J. E. (*w*) 1July
Merifield, L. I. E. (*w*) 1July
Jacobs, E. (*w*) 1July
Kent, S. H. (*w*) 1July
Masters, A. M. (*w*) 1July
Dunn, M. H. (*w*) 1July

2904

Section Officers
—contd.

Owen, O. M. N. (*w*) 1July
Sage, B. M. (*w*) 1July
Westbury, E. P. M. (*w*) 1July
Ashley Cooper, *Lady* Lettice M. M. (*w*) 1July
Baker, G. F. (*w*) 1July
Baxter, P. M. (*w*) 1July
Box, E. D. D. (*w*) 1July
Bullard, B. C. (*w*) 1July
Clifford, M. S. B. (*w*) 1July
Crawshay-Jones, R. (*w*) 1July
Dudley Ryder, V. H. (*w*) 1July
Guest, M. E. (*w*) 1July
Sarsfield Sampson, B. (*w*) 1July
Harrison, E. M. (*w*) 1July
Hedges, J. I. (*w*) 1July
Jones, M. D. (*w*) 1July
McLaren, E. B. (*w*) 1July
Milbank, Q. V. L. (*w*) 1July
Roberts, O. V. (*w*) 1July
Robinson, B. C. (*w*) 1July
Steele, M. Y. (*w*) 1July
Seymour, J. (*w*) 1July
Alldis, T. C. (*w*) 1July
Smith, F. M. (*w*) 1July
Pusinelli, J. M. C. (*w*) 1July
Stevenson, *The Hon.* E. (*w*) 1July
Strang, E. M. (*w*) 1July
Carter, H. J. (*w*) 1July
Blank, J. M. (*w*) 1July
Crawford, H. M. A. (*w*) 1July
Fail, E. F. (*w*) 1July
Ferguson, A. L. C. (*w*) 1July
Harper, N. A. F. E. (*w*) 1July
McPoland, E. M. 1July
Holloway, C. M. (*w*) 1July
Squair, S. J. H. (*w*) 1July
Whitfield, A. (*w*) 1July
Williams, M. J. F. (*w*) 1July
Winder, J. B. (*w*) 1July
Rice, J. O. (*w*) 1July
Harvey, B. J. (*w*) 1July
O'Brien, *The Hon.* F. H. L. M. (*w*) 1July
Beard, N. Y. (*w*) 1July
Briercliffe, M. 1July
Buchanan, S. D. (*w*) 1July
Carver, I. K. (*w*) 1July
Compston, A. R. (*w*) 1July
Corrick, M. H. (*w*) 1July
Dyce, M. G. (*w*) 1July

2905

Evans, O. R. (*w*) 1July
Foxwell, M. C. (*w*) 1July
Miller, B. E. S. (*w*) 1July
Mitchell, W. LeQ. (*w*) 1July
Morphy-Morris, P. P. (*w*) 1July
Oatway, J. (*w*) 1July
Rowbotham, J. C. (*w*) 1July
Hexter-Stabbins, B. C. (*w*) 1July
Aubrey, M. E. (*w*) 1July
Barringer, M. L. (*w*) 1July
Veitch, M. (*w*) 1July
Bryan, J. A. (*w*) 1July
Clapperton, D. J. (*w*) 1July
Clark, P. (*w*) 1July
Crabbe, A. C. (*w*) 1July
Hicks, J. M. (*w*) 1July
Guinnes, B. M. (*w*) 1July
Gunning, I. R. (*w*) 1July
Hands, F. D. (*w*) 1July
Hemsworth, C. (*w*) 1July
Henderson, P. M. (*w*) 1July
Hill, E. B. (*w*) 1July
Hutchesson, R. M. (*w*) 1July
Jones, C. (*w*) 1July
Judge, J. P. (*w*) 1July
King, C. D. I. (*w*) 1July
Laslett, M. E. (*w*) 1July
Marchington, F. J. (*w*) 1July
Marsden, J. (*w*) 1July
Matthias, D. (*w*) 1July
Miller, G. E. (*w*) 1July
Mowat, M. (*w*) 1July
Muggeridge, P. J. (*w*) 1July
Ogle, B. H. (*w*) 1July
Paddock, M. J. (*w*) 1July
Phillips, L. M. (*w*) 1July
Price, P. M. (*w*) 1July
Macandrew, M. F. C. (*w*) 1July
Thornton, G. E. (*w*) 1July
Wilkins, P. (*w*) 1July
Shrubsole, M. K. (*w*) 1July
Willson, S. (*w*) 1July
Wright, E. M. (*w*) 1July
Baker, D. (*w*) 1July
Broomfield, V. (*w*) 1July
Bryan, E. R. A. (*w*) 1July
Bugden, C. J. (*w*) 1July
Furnivall, B. F. (*w*) 1July
Grant-Crawford, J. V. (*w*) 1July
Grimaldi, F. M. (*w*) 1July
Hammond-Williams, E. B. (*w*) 1July
Harrison, B. M. (*w*) 1July
Hickman, Hazel (*w*) 1July
Hickman, Hilary (*w*) 1July
Hughes, M. K. (*w*) 1July
Lister, S. (*w*) 1July
McGee, J. I. P. (*w*) P. 1July
Mason, P. B. (*w*) 1July
Maxwell, D. L. (*w*) 1July
Mitchell, G. M. (*w*) 1July

2906

O'Brien, G. M. (*w*) 1July
Peterson, S. C. (*w*) 1July
Ross, L. M. M. (*w*) 1July
Straker, C. A. (*w*) 1July
Wingate, M. H. F. (*w*) 1July
Boaden, M. F. (*w*) 1July
Booth, M. I. (*w*) 1July
Brewster, J. D. (*w*) 1July
Chapman, J. B. (*w*) 1July
Crowe, C. B. (*w*) 1July
Drought, A. B. (*w*) 1July
Gaskell, J. P. B. (*w*) 1July
Heath, E. A. (*w*) 1July
Joy, B. R. (*w*) 1July
McGinnis, J. E. A. (*w*) 1July
Price, M. E. (*w*) 1July
Rimington, R. J. (*w*) 1July
Sancto, G. E. K. (*w*) 1July
Taylor, C. L. (*w*) 1July
Ashbee, F. J. (*w*) 1July
Ashley, E. M. (*w*) 1July
Barrett, J. (*w*) 1July
Boucher, M. C. (*w*) 1July
Boys, E. E. (*w*) 1July
Franklin, E. S. (*w*) 1July
Mansbridge, J. L. (*w*) 1July
Butler, C. H. (*w*) 1July
Clutterbuck, E. J. (*w*) 1July
Curzon, J. (*w*) 1July
Baker, Q. (*w*) 1July
Edwards, R. (*w*) 1July
Ellis, J. F. (*w*) 1July
Field, B. (*w*) 1July
Barlow, C. M. (*w*) 1July
Goodwin, L. E. (*w*) 1July
Griffin, D. (*w*) 1July
Heywood, C. M. (*w*) 1July
Hickman, E. (*w*) 1July
Hoare, M. G. (*w*) 1July
Inglis, E. J. (*w*) 1July
De Paula, E. A. (*w*) 1July
Hooper, H. S. (*w*) 1July
Keeton, D. M. (*w*) 1July
McAlden, A. E. (*w*) 1July
McKenzie, J. S. S. (*w*) 1July
McKie, M. E. (*w*) 1July
Miller, G. H. (*w*) 1July
Morrison, M. I. (*w*) 1July
Morse, B. L. (*w*) 1July
Mortimer-Rose, E. (*w*) 1July
Murray, P. M. (*w*) 1July
Paton, D. D. (*w*) 1July
Powell, B. M. (*w*) 1July
Cooper, J. M. (*w*) 1July
Russell, R. (*w*) 1July
Savill, S. (*w*) 1July
Scott, A. S. (*w*) 1July
Scott, B. M. (*w*) 1July
Scott, E. M. (*w*) 1July
Seymour, C. M. (*w*) 1July
Simpson, F. L. M. (*w*) 1July
Skinner, B. D. (*w*) 1July
Stewart, H. M. S. (*w*) 1July
Milnes, E. R. T. (*w*) 1July
Tonkin, N. E. (*w*) 1July
Ure, A. T. McL. (*w*) 1July
Weir, N. M. (*w*) 1July
Whitle, F. M. (*w*) 1July
Wormald, M. L. (*w*) 1July

2907

Section Officers —*contd.*

Bear, M. D. (*w*)	5July
Braga, M. (*w*)	5July
Braithwaite, R. M. (*w*)	5July
Eldridge, D. J. (*w*)	5July
Campbell, D. J. (*w*)	5July
Davidson, J. L. A. (*w*)	5July
Davies, M. L. (*w*)	5July
Duval, C. (*w*)	5July
Evans, P. (*w*)	5July
Finnis, N. B. (*w*)	5July
Frazier, M. (*w*)	5July
Hicks, Z. (*w*)	5July
Jarrett, D. L. (*w*)	5July
Lister, P. D. (*w*)	5July
Llewelyn-Jones, B. W.(*w*)	5July
Orde, O. F. (*w*)	5July
Moore, S. G. (*w*)	5July
Morrell, J. M. (*w*)	5July
Munro, J. L. (*w*)	5July
Payne, M. C. R. (*w*)	5July
Plenderleath, N. E. (*w*)	5July
Purves, A. M. (*w*)	5July
Scott, M. A. (*w*)	5July
Shuter, H. A. (*w*)	5July
Sweeney, E. D. (*w*)	5July
Taylor, Z. B. (*w*)	5July
Crofton, U. D. E. (*w*)	12July
Marsh, A. J. (*w*)	12July
Edwards, J. E. M. (*w*)	12July
Eve, K. M. (*w*)	12July
Ball, J. E. (*w*)	12July
Fraser, F. M. (*w*)	12July
Duncan, E. M. (*w*)	12July
Earle, J. M. (*w*)	12July
McKnight, D. M. (*w*)	12July
McMichael, M. J. (*w*)	12July
Moorby, V. I. (*w*)	12July
Oliphant, V. W. E. (*w*)	12July
Raven, Y. (*w*)	12July
Read, J. P. (*w*)	12July
Derbyshire, I. (*w*)	12July
Woods, B. F. (*w*)	12July
Moore-Stevens, M. E. M. (*w*)	14July
Atkinson, I. M. (*w*)	14July
Baadsgaard, R. (*w*)	14July
Barnwell, J. M. (*w*)	14July
Edge-Cole, O. P. (*w*)	14July
Van-Veen, M. M. (*w*)	14July
Buchanan, M. L. (*w*)	14July
Charlton, W. E. (*w*)	14July
Tapp, M. M. (*w*)	14July
Hancock, A. B. (*w*)	14July
Davison, M. J. (*w*)	14July
Farnsworth, E. (*w*)	14July
Faulkner, W. (*w*)	14July
Frost, N. L. (*w*)	14July
Gordon, E. M. H. (*w*)	14July
Hamilton, M. E. (*w*)	14July
Haslam, M. E. (*w*)	14July
Herrin, H. B. (*w*)	14July
Hewitt, M. L. M. (*w*)	14July
Holt, L. (*w*)	14July
Martin, A. K. (*w*)	14July
Laird, B. F. (*w*)	14July
Landray, K. J. (*w*)	14July
Lawson, E. M. (*w*)	14July
Lewis, G. K. (*w*)	14July

2908

Maclean, J. (*w*)	14July
Marshall, F. A. (*w*)	14July
Massingham, I. M. M. (*w*)	14July
Masterman, K. S. F. (*w*)	14July
Matthews, V. (*w*)	14July
Moir, M. MacW. (*w*)	14July
Moody, S. G. (*w*)	14July
Myers, D. C. (*w*)	14July
Nicholson, D. K. (*w*)	14July
Patrick, M. W. (*w*)	14July
Picton, E. B. (*w*)	14July
Potter, C. (*w*)	14July
Robertson, E. C. (*w*)	14July
Robson, E. A. C. (*w*)	14July
Rowell, J. (*w*)	14July
Skoulding, E. A. (*w*)	14July
Smyth, O. A. (*w*)	14July
Storrar, D. M. (*w*)	14July
Temperley, M. A. V. (*w*)	14July
Thoms, M. W. (*w*)	14July
Tinsley, C. E. (*w*)	14July
Titman, J. A. (*w*)	14July
Twigge-Molecey, A. J. (*w*)	14July
Boase, M. (*w*)	14July
Whitham, J. M. (*w*)	14July
Ford, E. M. M. (*w*)	14July
Lockett, E. M. (*w*)	19July
Pope, Z. L. (*w*)	19July
Pollitt, B. M. (*w*)	19July
Remington, W. (*w*)	19July
Single, T. K. (*w*)	19July
Evans, S. D. (*w*)	19July
Whitlow, A. E. (*w*)	19July
Wolf, H. F. V. (*w*)	19July
Young, K. M. (*w*)	19July
George, M. D. (*w*)	21July
Burnett, J. P. (*w*)	26July
Clarke, K. W. (*w*)	26July
Clough, J. M. (*w*)	26July
Cohen, P. (*w*)	26July
Daly, P. J. A. (*w*)	26July
Elliott, F. M. (*w*)	26July
Holcombe, G. E. (*w*)	26July
Calley, M. (*w*)	26July
Walker, P. M. (*w*)	26July
Anderson, W. M. (*w*)	28July
Ascherson, J. E. (*w*)	28July
Baker, I. M. (*w*)	28July
Carlebach, P. E. E. (*w*)	28July
Chadwick, F. M. (*w*)	28July
Coupe, D. M. (*w*)	28July
Crozier, M. E. E. (*w*)	28July
David, B. (*w*)	28July
Davison, J. E. (*w*)	28July
Downes, M. P. (*w*)	28July
Ewen, J. K. (*w*)	28July
Ewens, M. M. (*w*)	28July
Owen, J. E. (*w*)	28July
Goodhart, D. J. (*w*)	28July
Greenslade, O. B. (*w*)	28July
Hewett, J. (*w*)	28July

2909

Haslam, M. P. (*w*)	28July
Hay, M. A. A. (*w*)	28July
Herrod, P. P. (*w*)	28July
Hickman, A. B. (*w*)	28July
Lamb, Z. E. (*w*)	28July
McCabe, P. V. (*w*)	28July
Marsh, D. V. (*w*)	28July
Maud, I. L. I. (*w*)	28July
Pacey, E. M. (*w*)	28July
Robinson, B. T. (*w*)	28July
Salmond, M. A. (*w*)	28July
Kavanagh, M. E. (*w*	28July
Seales, M. L. H. (*w*)	28July
Thompson, V. M. (*w*)	28July
Weightman, T. L. (*w*)	28July
Thomas, J. W. (*w*)	1Aug
Beavan, F. (*w*)	1Aug
Clarke, A. W. (*w*)	1Aug
Dewar, P. A. (*w*)	1Aug
Doubleday, E. M. (*w*)	1Aug
Gray, B. M. Y. (*w*)	1Aug
Griffiths, D. G. (*w*)	1Aug
House, C. (*w*)	1Aug
Macintyre, J. (*w*)	1Aug
Maclaughlin, C. D. (*w*)	1Aug
Manning, E. L. (*w*)	1Aug
Mowatt, J. (*w*)	1Aug
Palmer, B. I. (*w*)	1Aug
Silver, E. M. (*w*)	1Aug
Simonds, R. M. (*w*)	1Aug
Stevenson, J. M. (*w*)	1Aug
Talbot, K. H. D. L. T. (*w*)	1Aug
Watts, K. F. (*w*)	1Aug
Beardsall, E. A. (*w*)	2Aug
Coope, G. (*w*)	2Aug
Green, J. W. S. (*w*) P.	2Aug
Gooding, P. E. (*w*)	2Aug
Hall, M. E. (*w*) (*w*)	2Aug
Pender, M. H. (*w*)	2Aug
Porter, A. (*w*)	2Aug
Rickman, P. (*w*)	2Aug
St. John, *Hon.* K. B. (*w*)	2Aug
Simmons, J. V. E. (*w*)	2Aug
Goldman, A. M. (*w*)	2Aug
Allen-Jones, M. A. (*w*)	4Aug
Atack, L. C. (*w*)	4Aug
Ballard, L. (*w*)	4Aug
Binns, M. B. (*w*)	4Aug
Blackburn, E. M. (*w*)	4Aug
Blewitt, M. (*w*)	4Aug
Bristow, H. M. (*w*)	4Aug
Cameron, E. J. (*w*)	4Aug
Somers, D. H. (*w*)	4Aug
Cave, N. B. (*w*)	4Aug
Compton, M. G. (*w*)	4Aug
Coombs, J. A. (*w*)	4Aug
Cox, E. M. (*w*)	4Aug
Salter, M. D. (*w*)	4Aug
Currie, A. M. (*w*)	4Aug
Dean, M. M. (*w*)	4Aug

2910

Section Officers —*contd.*

De Marney, E. D. (*w*) 4Aug
Dunn, M. H. (*w*) 4Aug
Eller, M. (*w*) 4Aug
England, C. A. M. (*w*) 4Aug
Galloway, B. (*w*) 4Aug
Green, P. L. (*w*) 4Aug
Hall, J. McL. (*w*) 4Aug
Bridge, P. M. (*w*) 4Aug
Helby, H. M. R. (*w*) 4Aug
Relph, G. C. (*w*) 4Aug
Howitt, M. W. (*w*) 4Aug
Humpherson, M. I. (*w*) 4Aug
Parrott, E. C. (*w*) 4Aug
Hyslop, E. H. (*w*) 4Aug
Jackson, C. L. (*w*) 4Aug
Jackson, E. (*w*) 4Aug
Jackson, J. E. M. (*w*) 4Aug
Lambson, O. I. H. (*w*) 4Aug
Lane, P. (*w*) 4Aug
Lee, B. (*w*) 4Aug
McKillen, K. R. (*w*) 4Aug
Mancell, R. (*w*) 4Aug
Mathews, M. T. (*w*) 4Aug
Maybury, K. C. (*w*) 4Aug
Morgan, M. M. (*w*) 4Aug
Neal, D. M. (*w*) 4Aug
Orlebar, D. B. (*w*) 4Aug
Osbourne, B. M. (*w*) 4Aug
Pratt, M. C. (*w*) 4Aug
Rhodes, E. D. (*w*) 4Aug
Clarke, E. M. (*w*) 4Aug
Russell Davis, E. G. (*w*) 4Aug
Sarsby, D. E. (*w*) 4Aug
Sayers, B. K. (*w*) 4Aug
Matthews, B. M. (*w*) 4Aug
Silverman, M. R. (*w*) 4Aug
Slade, B. A. (*w*) 4Aug
Smart, E. M. (*w*) 4Aug
Steinfurth, O. R. (*w*) 4Aug
Stokes, F. E. (*w*) 4Aug
Thorpe, P. (*w*) 4Aug
Townsend, R. (*w*) 4Aug
Walker, B. G. (*w*) 4Aug
Westbrook, J. D. (*w*) 4Aug
Woodman, D. E. E. (*w*) 4Aug
Aitchison, E. M. (*w*) 11Aug
Anderson, D. M. (*w*) 11Aug
Baddeley, M. J. (*w*) 11Aug
Baker, B. F. G. (*w*) 11Aug
Ball, D. P. (*w*) 11Aug
Ballance, U. M. (*w*) 11Aug
Barber, D. A. (*w*) 11Aug
Barclay, M. J. (*w*) 11Aug
Barton, P. E. (*w*) 11Aug
Behrens, J. H. (*w*) 11Aug
Bell, J. A. (*w*) 11Aug
Borwick, P. D. (*w*) 11Aug
Bousfield, P. J. (*w*) 11Aug
Boyd, M. E. F. (*w*) 11Aug
Budge, G. M. (*w*) 11Aug
Carson, D. (*w*) 11Aug
Causton, M. N. (*w*) 11Aug

2911

Coddington, D. E. (*w*) 11Aug
Cole, A. E. (*w*) 11Aug
Johnston, J. (*w*) 11Aug
Coombes, K. H. M. (*w*) 11Aug
Cope, U. M. J. (*w*) 11Aug
Copinger, P. J. (*w*) 11Aug
Davies, K. M. (*w*) 11Aug
Dawson, J. K. (*w*) **P.** 11Aug
Cox, J. (*w*) 11Aug
Diffley, M. (*w*) 11Aug
Duncan, M. E. A. (*w*) 11Aug
Dyson, I. F. (*w*) 11Aug
Ellis, E. (*w*) **P.** 11Aug
Ellison, L. C. (*w*) 11Aug
Firkin, A. P. (*w*) 11Aug
Flanagen, E. M. (*w*) 11Aug
Fletcher, P. M. C. (*w*) 11Aug
Fordham, E. I. M. (*w*) 11Aug
Foss, S. D. J. (*w*) 11Aug
Fuller, E. J. (*w*) 11Aug
Gent, H. M. (*w*) 11Aug
Goldsworth, A. D. (*w*) 11Aug
Goodworth, M. F. (*w*) 11Aug
Gwillim, E. M. (*w*) 11Aug
Hains, P. W. (*w*) 11Aug
Montefiore, M. I. (*w*) 11Aug
Hand, C. A. (*w*) 11Aug
Hannah, E. M. *w*) 11Aug
ter Braak, M. (*w*) 11Aug
Harradence, F. S. (*w*) 11Aug
Harris, M. J. A. (*w*) 11Aug
Hayhoe, M. I. (*w*) 11Aug
Holdcroft, C. (*w*) 11Aug
How, M. L. (*w*) 11Aug
Jagger, J. (*w*) 11Aug
Joll, E. R. (*w*) 11Aug
Coupar, R. M. (*w*) 11Aug
Kelly, H. W. (*w*) 11Aug
Kemball, P. E. (*w*) 11Aug
Lorimer, E. M. (*w*) 11Aug
Lowis, J. M. (*w*) 11Aug
Lucas, B. M. (*w*) 11Aug
McDermott, A. R. (*w*) 11Aug
MacDiarmid, C. R. (*w*) 11Aug
McDonald, C, (*w*) 11Aug
MacDonald, C. R. (*w*) 11Aug
Hobin, M. M. (*w*) 11Aug
McLellan, F. G. (*w*) 11Aug
Madge, S. A. (*w*) 11Aug
Malcolm, M. B. W. (*w*) 11Aug
Miller, A. I. (*w*) 11Aug
Mitchell, N. E. T. (*w*) 11Aug
Mitchell, O. M. (*w*) 11Aug
Moorcroft, B. F. (*w*) 11Aug

2912

Munn, D. M. (*w*) 11Aug
Murfin, K. (*w*) 11Aug
Holmes, B. J. (*w*) 11Aug
Nicholson, J. P. (*w*) 11Aug
Nuttall, J. G. (*w*) 11Aug
Orley, M. M. (*w*) 11Aug
Overton, I. S. (*w*) 11Aug
Price, M. L. (*w*) 11Aug
Quarrie, G. T. (*w*) 11Aug
Rasberry, W. M. (*w*) 11Aug
Reynolds, N. S. H. (*w*) 11Aug
Richardson, J. G. (*w*) 11Aug
Roche, M. B. P. (*w*) 11Aug
Rosevear, E. M. (*w*) 11Aug
Morgan, D. C. (*w*) 11Aug
Square, V. J. (*w*) 11Aug
Staley, E. M. (*w*) 11Aug
Thomas, G. M. (*w*) 11Aug
Tillotson, S. M. B. (*w*) 11Aug
Vandyck, K. (*w*) 11Aug
Waghorn, M. E. (*w*) 11Aug
Waterton, J. M. (*w*) 11Aug
Watts, K. M. (*w*) 11Aug
Watts, M. (*w*) 11Aug
Weaver, P. C. (*w*) 11Aug
Henwood, P. M. (*w*) 11Aug
White, N. J. S. (*w*) 11Aug
Whitlock, P. E. (*w*) 11Aug
Wilkinson, M. D. (*w*) 11Aug
Williams, M. O. (*w*) 11Aug
Wilson, M. J. (*w*) 11Aug
Wolf, M. H. (*w*) 11Aug
Woodman, W. J. (*w*) 11Aug
Wooster, V. C. D. (*w*) 11Aug
Wright, M. (*w*) 11Aug
Wymer, D. M. J. (*w*) 11Aug
Anderson, F. J. P. (*w*) 18Aug
Arnison, M. W. (*w*) 18Aug
Ashcroft, M. K. (*w*) 18Aug
Austin, M. W. (*w*) 18Aug
Barnes, P. C. (*w*) 18Aug
Bartlett, E. R. (*w*) 18Aug
Beard, E. D. (*w*) 18Aug
Beggs, H. G. (*w*) 18Aug
Belben, P. N. P. (*w*) 18Aug
Berrie, P. M. (*w*) 18Aug
Burbury, E. P. A. (*w*) 18Aug
Butcher, L. P. (*w*) 18Aug
Butterell, J. M. (*w*) 18Aug
Caldwell, E. M. (*w*) 18Aug
Chandler, P. R. (*w*) 18Aug
Clay, J. (*w*) 18Aug
Crocker, M. G. (*w*) 18Aug
Currin, G. (*w*) 18Aug
Davis, K. G. (*w*) 18Aug
Edwards, F. J. (*w*) 18Aug
Stoffer, M. B. (*w*) 18Aug
Finch-Close, E. (*w*) 18Aug
Fletcher, E. M. D. (*w*) 18Aug

2913

Section Officers —*contd.*

Flux, M. H. (*w*)	18Aug
Gayford, B. I. (*w*)	18Aug
Goddard, E. M. (*w*)	18Aug
Godfery, D. M. (*w*)	18Aug
Golden, M. M. (*w*)	18Aug
Outfin, C. (*w*)	18Aug
Guinness, A. E. (*w*)	18Aug
Hatton, I. B. (*w*)	18Aug
Hawley, E. J. (*w*)	18Aug
Hedley, B. (*w*)	18Aug
Kennedy, N. G. (*w*)	18Aug
Lavers, S. E. (*w*)	18Aug
Lightfoot, E. M. (*w*)	18Aug
Legat, S. M. (*w*)	18Aug
MacNab, H. M. (*w*)	18Aug
Marks, I. K. (*w*)	18Aug
Meldrum, J. (*w*)	18Aug
Moon, M. A. (*w*)	18Aug
Morgan, G. R. (*w*)	18Aug
Mudge, M. T. (*w*)	18Aug
Pepys, I. L. (*w*)	18Aug
Ritchie, R. M. N. (*w*)	18Aug
Robinson, M. E. (*w*)	18Aug
Rundle, H. M. (*w*)	18Aug
Sargent, B. (*w*)	18Aug
Saville, J. W. (*w*)	18Aug
Skemp, B. A. (*w*)	18Aug
Steele, G. M. R. (*w*)	18Aug
Stallebrass, A. M. (*w*)	18Aug
Stokes, W. (*w*)	18Aug
Styles, E. (*w*)	18Aug
Sutcliffe, M. (*w*)	18Aug
Sykes, F. M. E. (*w*)	18Aug
Taylor, B. E. (*w*)	18Aug
Roberts, G. C. (*w*)	18Aug
Toogood, B. B. (*w*)	18Aug
Traill, J. O. (*w*)	18Aug
Tuppenney, I. (*w*)	18Aug
Waterman, E. (*w*)	18Aug
Wilsdon, J. C. (*w*)	18Aug
Wilson, H. C. (*w*)	18Aug
Wormald, F. B. (*w*)	18Aug
Beard, K. R. A. (*w*)	18Aug
Irvine, Gladys	19Aug
Angel, P. J. (*w*)	25Aug
Baldwin, P. M. B. (*w*)	25Aug
Heaven, G. J. (*w*)	25Aug
Billot, E. M. (*w*)	25Aug
Hales, C. M. (*w*)	25Aug
Burn, M. M. (*w*)	25Aug
Caiger, R. E. J. (*w*)	25Aug
Carter, A. (*w*)	25Aug
Case, V. M. (*w*)	25Aug
Fenwick-Webb, L. L. (*w*)	25Aug
Colwell, K. M. (*w*)	25Aug
Cooper, E. G. (*w*)	25Aug
Cooper, V. S. (*w*)	25Aug
Corjey-Smith, M. (*w*)	25Aug
Crabb, W. M. (*w*)	25Aug
Culmer, A. M. (*w*)	25Aug
Cumming, M. E. (*w*)	25Aug
Davies, A. E. (*w*)	25Aug

2914

Davis, M. M. (*w*)	23Aug
Dawson, I. J. (*w*)	25Aug
Dodge, J. A. M. (*w*)	25Aug
Eavestaff, M. E. (*w*)	25Aug
Evans, I. D. (*w*)	25Aug
Finlay, E. J. (*w*)	25Aug
Fisher, V. M. (*w*)	25Aug
Foley, L. A. (*w*)	25Aug
Forbes, J. M. (*w*)	25Aug
Fountaine, G. A. (*w*)	25Aug
Gallavan, C. L. (*w*)	25Aug
Gaunt, E. E. (*w*)	25Aug
Gauntlett, E. Z. (*w*) P.	25Aug
Graham, F. B. (*w*)	25Aug
Groves, E. L. (*w*)	25Aug
Hawkes, V. B. (*w*)	25Aug
Hill, J. M. (*w*)	25Aug
Hill, P. A. T. (*w*)	25Aug
Hind, H. E. (*w*)	25Aug
Hiscutt, V. L. (*w*)	25Aug
Powell, M. C. (*w*)	25Aug
Laughton, W. M. (*w*)	25Aug
Lockhart, K. M. (*w*)	25Aug
Lyn-Jones, D. B. (*w*)	25Aug
Mackarness, N. (*w*)	25Aug
Makin, K. M. (*w*)	25Aug
Meek, B. (*w*)	25Aug
Micrs, E. A. P. (*w*)	25Aug
Milne, M. M. B. (*w*)	25Aug
Newman, N. (*w*)	25Aug
Newton, B. R. E. (*w*)	25Aug
Noble, G. V. M. (*w*)	25Aug
Noel, V. (*w*)	25Aug
Percy, D. J. N. (*w*)	25Aug
Pike, E. F. (*w*)	25Aug
Pitman, C. M. M. (*w*)	25Aug
Potter, M. A. G. (*w*)	25Aug
Price, E. A. (*w*)	25Aug
Pritchard, B. M. (*w*)	25Aug
Rankin, E. S. (*w*)	25Aug
Richards, D. T. (*w*)	25Aug
Siddons, H. R. (*w*)	25Aug
Smith, V. W. (*w*)	25Aug
Stewart, A. M. C. (*w*)	25Aug
Thewles, P. J. (*w*)	25Aug
Thomas, M. M. (*w*)	25Aug
Whalley, A. M. (*w*)	25Aug
Williams, J. (*w*)	25Aug
Wilson, B. M. (*w*)	25Aug
Wollen, C. (*w*)	25Aug
Wooding, K. M. (*w*)	25Aug

2915

Pegler, E. M. (*w*)	1Sept
Acheson, W. N. (*w*)	1Sept
Alexander, S. R. (*w*)	1Sept
Antrobus, K. G. (*w*)	1Sept
Bonham Carter, *Lady* Charlotte H. (*w*)	1Sept
Browne, E. D. (*w*)	1Sept
Cameron, C. M. (*w*)	1Sept
Cay, B. (*w*)	1Sept
Charlton, D. (*w*)	1Sept
Clapham, E. R. (*w*)	1Sept
Colle, P. M. (*w*)	1Sept
Colling, M. L. M. D. P. (*w*)	1Sept
Cozens, D. I. (*w*)	1Sept
Dennis, E. V. (*w*)	1Sept
Drury, J. F. (*w*)	1Sept
Evison, K. (*w*)	1Sept
Fearnley, A. M. (*w*)	1Sept
McConnar, J. G. (*w*)	1Sept
Foulger, A. E. C. (*w*)	1Sept
Down, W. L. (*w*)	1Sept
Gilbert, V. G. (*w*)	1Sept
Gillett, L. E. (*w*)	1Sept
Glendenning, A. (*w*)	1Sept
Godsmark, N. M. (*w*)	1Sept
Grice, E. (*w*)	1Sept
Griswold, A. L. (*w*)	1Sept
Harding, N. J. (*w*)	1Sept
Hargreaves, J. E. (*w*)	1Sept
Godenfry, C. J. (*w*)	1Sept
Helmore, D. E. M. (*w*)	1Sept
Hobbs, S. E. N. (*w*)	1Sept
Hudson, M. J. (*w*)	1Sept
Hughes, G. E. (*w*)	1Sept
Hume, G. M. (*w*)	1Sept
Kidner, M. S. (*w*)	1Sept
Lambert, E. M. (*w*)	1Sept
Leighton, D. L. M. (*w*)	1Sept
Machin, D. (*w*)	1Sept
Mallinson, D. (*w*)	1Sept
Marment, P. E. (*w*)	1Sept
Miller, A. J. Y. (*w*)	1Sept
Mudge, N. M. (*w*)	1Sept
Mullan, M. J. (*w*) P.	1Sept
Olofson, L. V. (*w*)	1Sept
Pasley, E. M. (*w*)	1Sept
Pearson, R. P. (*w*)	1Sept
Peebles, J. M. C. (*w*)	1Sept
Pentland, F. R. (*w*)	1Sept
Phillips, G. M. (*w*)	1Sept
Prescott, R. O. (*w*)	1Sept
Quill, E. A. (*w*)	1Sept
Richardson, R. P. (*w*)	1Sept
Ridley, D. E. (*w*)	1Sept
Houlston, S. M. (*w*)	1Sept
Rumford, J. T. (*w*)	1Sept
Scott-Evans, M. (*w*)	1Sept
Shemming, M. J. (*w*)	1Sept
Snow, A. E. W. (*w*)	1Sept
Sparrow, M. A. P. (*w*)	1Sept
Stanier, N. (*w*)	1Sept
Stead, B. M. (*w*)	1Sept
Wyllie, M. F. (*w*)	1Sept
Stubbs, B. (*w*)	1Sept

2916

Section Officers —*contd.*

Townsend, K. (*w*) 1Sept
Walsh, I. M. (*w*) 1Sept
Wheeler, H. W. (*w*) 1Sept
Williams, P. (*w*) 1Sept
Willmott, M. P. (*w*) 1Sept
Wix, M. E. (*w*) 1Sept
Dorman, E. N. (*w*) 2Sept
Simpson, J. G. (*w*) 4Sept
Allott, P. G. (*w*) 8Sept
Archer-Thomson, D. (*w*) 8Sept
Bailey, S. B. (*w*) 8Sept
Batt, L. E. A. (*w*) 8Sept
Betts, G. M. (*w*) 8Sept
Bishop, N. S. (*w*) 8Sept
Blake, M. F. (*w*) 8Sept
Brotherton, J. M. (*w* 8Sept
Chase, M. W. (*w*) 8Sept
Du Four, D. R. (*w*) 8Sept
Cooper, V. J. (*w*) 8Sept
Cort, J. (*w*) 8Sept
Eliot, I. M. R. (*w*) 8Sept
England, V. M. (*w*) 8Sept
Evans, I. I. (*w*) 8Sept
Fish, J. I. (*w*) 8Sept
Fisher, P. (*w*) 8Sept
Fleming, G. M. (*w*) 8Sept
Flux, N. J. (*w*) 8Sept
Gibson, D. A. (*w*) 8Sept
Reynard, F. A. (*w*) 8Sept
Goddard, M. E. (*w*) 8Sept
Goldstraw, B. (*w*) 8Sept
Goss, J. M. V. (*w*) 8Sept
Grandin, M. (*w*) 8Sept
Grant, C. I. (*w*) 8Sept
Hanson, R. O. (*w*) 8Sept
Harding, S. (*w*) 8Sept
Harrison, L. La R. (*w*) 8Sept
Staples, M. (*w*) 8Sept
Hudson, M. (*w*) 8Sept
Hurry, I. M. (*w*) 8Sept
Knight, D. K. (*w*) 8Sept
McDonagh, M. M. (*w*) 8Sept
Macdonnell, D. M. (*w*) 8Sept
Marshall, E. J. (*w*) 8Sept
Mather, E. J. C. (*w*) 8Sept
Miles, H. L. (*w*) 8Sept
Moncrieff, D. F. E. B. (*w*) 8Sept
Moresby-White, L. (*w*) 8Sept
Morgan, A. E. (*w*) 8Sept
Nesbitt, V. (*w*) 8Sept
O'Brien, P. Q. (*w*) 8Sept
Oxford, G. E. (*w*) 8Sept
Peacock, M. L. (*w*) 8Sept
Pennington, K. (*w*) 8Sept
Phillips, F. M. (*w*) 8Sept
Pine-Coffin, M. S. (*w*) 8Sept
Plunkett, F. L. (*w*) 8Sept
Priestley, S. (*w*) 8Sept
Ralli, D. (*w*) 8Sept
Rawlinson, B. M. G. (*w*) 8Sept
Rose, D. I. (*w*) 8Sept
Rutherford, M. E. A. (*w*) 8Sept

2917

Shaw, K. N. (*w*) 8Sept
Sheppard, F. A. (*w*) 8Sept
Spens, M. T. (*w*) 8Sept
Swain, U. F. (*w*) 8Sept
Tebbutt, D. A. (*w*) 8Sept
Titlow, P. M. (*w*) 8Sept
Turner, A. M. (*w*) 8Sept
Wallace, C. M. (*w*) 8Sept
Wilson, B. M. (*w*) 8Sept
Rice, M. E. (*w*) 8Sept
Rawnsley, B. M. (*w*) 8Sept
Sloan, A. G. D. (*w*) 9Sept
Emerson, G. E. (*w*) 10Sept
Towler, P. (*w*) 10Sept
Adam, J. M. E. (*w*) 15Sept
Allan, M. A. W. (*w*) 15Sept
Allen, Q. M. (*w*) 15Sept
Archer, E. G. (*w*) 15Sept
Armitage-Smith, P. I. (*w*) 15Sept
Ashworth, H. G. (*w*) 15Sept
Bannerman, H. D. C. (*w*) 15Sept
Hopkinson, P. D. (*w*) 15Sept
Narcock, M. (*w*) 15Sept
Blew-Jones, I. W. (*w*) 15Sept
Bull, E. M. (*w*) 15Sept
Caldecott, L. K. (*w*) 15Sept
Cant, D. E. (*w*) 15Sept
Champernowne, K. L. (*w*) 15Sept
Bright, E. B. U. (*w*) 15Sept
Cook, E. V. M. (*w*) 15Sept
Cooper, F. A. R. (*w*) 15Sept
Crombie, C. (*w*) 15Sept
Crow, L. B. (*w*) 15Sept
Dearman, E. M. (*w*) 15Sept
Dick, P. E. (*w*) 15Sept
Easton, J. M. (*w*) 15Sept
Evans, R. E. C. (*w*) 15Sept
Fairweather, R. A. (*w*) 15Sept
Farrer-Owsley, K. E. (*w*) 15Sept
Francis, B. J. (*w*) 15Sept
Gairdner, A. A. (*w*) 15Sept
Gallante, J. C. (*w*) 15Sept
Gamman, M. (*w*) 15Sept
Gask, M. D. (*w*) 15Sept
Gow, E. D. S. (*w*) 15Sept
Von Kimmelmann, R.M. (*w*) 15Sept
Gundry-White, V. L. A. (*w*) 15Sept
Guthrie, D. V. 15Sept
Harley, E. A. (*w*) 15Sept
Hill-Workman, K. L. (*w*) 15Sept
Holt-Brush, B. I. (*w*) 15Sept
Houston, J. L. (*w*) 15Sept
Howden Smith, J. (*w*) 15Sept
Hunt, M. (*w*) 15Sept
Potts, V. G. (*w*) 15Sept
Lane, V. J. M. (*w*) 15Sept
Langtry, N. K. (*w*) 15Sept
Lankester, D. A. (*w*) 15Sept

2918

Lygon, *Lady* Dorothy (*w*) 15Sept
Lyons-Montgomery, P. (*w*) 15Sept
Menzies, A. (*w*) 15Sept
Boyle, G. (*w*) 15Sept
Miller, G. J. (*w*) 15Sept
Pleasance, M. A. (*w*) 15Sept
Mitchell, J. (*w*) 15Sept
Molony, M. (*w*) 15Sept
Millen, J. (*w*) 15Sept
Mydat, E. I. (*w*) 15Sept
Peacock, M. (*w*) 15Sept
Pollitt, K. M. (*w*) 15Sept
Pope, H. K. (*w*) 15Sept
Radcliffe, E. R. (*w*) 15Sept
Robins, D. M. C. (*w*) 15Sept
Sandford, D. (*w*) 15Sept
Shackleton, M. S. (*w*) 15Sept
Thompson, Z. B. (*w*) 15Sept
Troup, C. F. G. (*w*) 15Sept
Turnbull, O. M. (*w*) 15Sept
Varco, P. P. (*w*) 15Sept
Watson, G. (*w*) 15Sept
Watson, N. C. (*w*) 15Sept
Whellock, R. B. (*w*) 15Sept
Wood, P. (*w*) 15Sept
Abbott, P. M. N. (*w*) 22Sept
Ainslie, E. C. (*w*) 22Sept
Baker, E. I. (*w*) 22Sept
Baylis, E. K. B. (*w*) 22Sept
Bellairs, M. F. (*w*) 22Sept
Bevan, D. (*w*) 22Sept
Roe, B. H. (*w*) 22Sept
Bollard, M. J. (*w*) 22Sept
da Costa, N. (*w*) 22Sept
Bremner, J. E. (*w*) 22Sept
Bremner, M. (*w*) 22Sept
Brook, Z. E. (*w*) 22Sept
Burge, G. F. (*w*) 22Sept
Butland, D. (*w*) 22Sept
Chambers, A. K. (*w*) 22Sept
Turnbull, S. I. (*w*) 22Sept
Collier, I. M. de M. G. (*w*) 22Sept
Cox, E. F. (*w*) 22Sept
Crow, D. M. (*w*) 22Sept
Crowfoot, B. J. (*w*) 22Sept
Smith, J. H. (*w*) 22Sept
Dodson, M. (*w*) 22Sept
Dunn, A. E. S. (*w*) 22Sept
Easton, W. M. (*w*) 22Sept
Evans, N. M. (*w*) 22Sept

2919

Section Officers
—contd.

Farr, E. (*w*) 22Sept
Fernihough, T. (*w*) 22Sept
Foster, M. O. (*w*) 22Sept
Sturdy, J. M. (*w*) 22Sept
Fussell, J. E. K. (*w*) 22Sept
Petot, M. W. (*w*) 22Sept
Reid, C. M. (*w*) 22Sept
Halliday, K. A. J. (*w*) 22Sept
Harrison, P. A. (*w*) 22Sept
Hodgson, M. (*w*) 22Sept
Webb, M. (*w*) 22Sept
Hunt, E. J. W. (*w*) 22Sept
Hynes, F. E. (*w*) 22Sept
Hynes, V. S. (*w*) 22Sept
Jacquest, M. I. (*w*) 22Sept
Johnston, M. McK. (*w*) 22Sept
Kershaw, M. S. K. (*w*) 22Sept
Kirby Burt, A. E. (*w*) 22Sept
Lawson, J. (*w*) 22Sept
Satterford, E. S. (*w*) 22Sept
Lewis, I. J. (*w*) 22Sept
Lewis, J. M. (*w*) 22Sept
Lewis, S. M. (*w*) 22Sept
Lydan, M. M. (*w*) 22Sept
Noble, S. F. (*w*) 22Sept
Macandrew, J. (*w*) 22Sept
King, A. E. M. (*w*) 22Sept
McGhee, K. M. (*w*) 22Sept
Marriott, A. J. M. (*w*) 22Sept
Martin, G. J. R. (*w*) 22Sept
Lockhart, P. U. (*w*) 22Sept
Mitchener, E. (*w*) 22Sept
Monteath, D. (*w*) 22Sept
Monypenny, E. M. M. (*w*) 22Sept
Moore, B. D. (*w*) 22Sept
Morrison, B. M. (*w*) 22Sept
Mummery, D. V. A. (*w*) 22Sept
Murdoch, M. W. P. (*w*) 22Sept
Murray, J. H. (*w*) 22Sept
Oliver, R. M. (*w*) 22Sept
Palmer, P. G. (*w*) 22Sept
Peeler, I. M. (*w*) 22Sept
Purton, D. P. (*w*) 22Sept
Rae-Martin, P. M. (*w*) 22Sept
Reed, P. S. (*w*) 22Sept
Rees, A. M. (*w*) 22Sept
Ridsdale, C. D. (*w*) 22Sept
Ritchie, J. E. (*w*) 22Sept
Chappell, H. M. St. J. (*w*) 22Sept
Sears, N. E. (*w*) 22Sept
Segger, W. M. (*w*) 22Sept
Showbridge, E. D. (*w*) **P.** 22Sept
Shubrook, J. F. (*w*) 22Sept
Sidney, K. A. H. (*w*) 22Sept
Stanley, A. M. (*w*) 22Sept

2920

Suggate, E. M. (*w*) 22Sept
Surtees, M. G. (*w*) 22Sept
Tanner, M. P. (*w*) 22Sept
Thomas, E. D. (*w*) 22Sept
Townsend, F. E. (*w*) 22Sept
Frew, M. (*w*) 22Sept
Tucker, G. J. (*w*) 22Sept
Upfield-Green, M. E. (*w*) 22Sept
Vardon, M. (*w*) 22Sept
Waterton, P. J. M. (*w*) 22Sept
Wickstead, E. N. (*w*) 22Sept
Wightman, E. M. (*w*) 22Sept
Windsor, M. W. (*w*) 22Sept
Wintle, U. H. M. (*w*) 22Sept
Wood, J. G. (*w*) 22Sept
Morton, B. H. (*w*) 22Sept
Packham, S. M. (*w*) 22Sept
Brill, M. I. (*w*) 23Sept
Bewkey, B. V. (*w*) 24Sept
Abrahamson, G. (*w*) 29Sept
Agius, S. V. M. (*w*) 29Sept
Appleton, B. W. (*w*) 29Sept
Balfour, K. M. (*w*) 29Sept
Balmer, C. N. (*w*) 29Sept
Barker, B. M. (*w*) 29Sept
Beckett, D. (*w*) 29Sept
Bennett, I. (*w*) 29Sept
Bennett, J. A. (*w*) 29Sept
Black, H. M. (*w*) 29Sept
Brown, B. M. G. (*w*) 29Sept
Browne, C. H. (*w*) 29Sept
Bruce, I. G. (*w*) 29Sept
Bryan, P. A. (*w*) 29Sept
Buchanan, M. J. (*w*) 29Sept
Campbell, C. B. A. (*w*) 29Sept
Care, J. (*w*) 29Sept
Chapman, I. A. (*w*) 29Sept
Christie, M. G. (*w*) 29Sept
Cini, I. E. (*w*) 29Sept
Comley, C. M. (*w*) 29Sept
Conning, G. E. (*w*) 29Sept
Critchlow, E. E. (*w*) 29Sept
Boswell, J. M. (*w*) 29Sept
Daventry, M. M. (*w*) 29Sept
Davidson, M. A. (*w*) 29Sept
Davies, Z. (*w*) 29Sept
Drake-Brockman, P. (*w*) 29Sept
Esplin, E. N. (*w*) 29Sept
Ferguson, M. E. B. (*w*) 29Sept
Gabbitass, N. (*w*) 29Sept
George, L. F. (*w*) 29Sept
Gethin-Hopkin, E. (*w*) 29Sept
Girling, J. E. (*w*) 29Sept
Gunson, J. O. (*w*) 29Sept
Halley, L. H. C. (*w*) 29Sept
Plummer, E. (*w*) 29Sept
Harrisson, E. L. (*w*) 29Sept
Hartley, M. H. (*w*) 29Sept
Hay, M. M. (*w*) 29Sept
Heler, U. M. (*w*) 29Sept
Hodgson, C. E. (*w*) 29Sept
Hony, G. R. A. (*w*) 29Sept
Howie, L. S. (*w*) 29Sept
Hunt, M. D. (*w*) 29Sept
Seymour, D. B. (*w*) 29Sept

2921

Kaye, D. A. (*w*) 29Sept
Kelly, R. A. (*w*) 29Sept
King, J. B. (*w*) 29Sept
King, V. C. (*w*) 29Sept
Kirkconnel, B. (*w*) 29Sept
Langley, M. E. (*w*) 29Sept
Lewis, J. E. (*w*) 29Sept
Mackintosh, B. (*w*) 29Sept
McLaren, M. E. N. (*w*) 29Sept
Macphee, C. A. (*w*) 29Sept
Martin, K. (*w*) 29Sept
Millett, R. D. (*w*) 29Sept
Milne, L. M. I. (*w*) 29Sept
Morgans, J. E. (*w*) 29Sept
Young, E. (*w*) 29Sept
Neal, G. O. (*w*) 29Sept
Clymer, J. (*w*) 29Sept
Peters, M. L. (*w*) 29Sept
Phillipps, E. M. (*w*) 29Sept
Poole, C. E. M. (*w*) 29Sept
Prideaux, D. E. (*w*) 29Sept
Pugh, M. L. (*w*) 29Sept
Roe, M. (*w*) 29Sept
Ryley, D. J. (*w*) 29Sept
Sagar, E. M. (*w*) 29Sept
Scott, M. O. (*w*) 29Sept
Simpson, M. C. (*w*) 29Sept
Spenser, M. P. (*w*) 29Sept
Spowart, E. (*w*) 29Sept
Stewart, M. J. (*w*) 29Sept
Stoney, A. M. D. (*w*) 29Sept
Sykes, P. (*w*) 29Sept
Thompson, M. O. (*w*) 29Sept
Tilston, G. (*w*) 29Sept
Tory, B. M. (*w*) 29Sept
Townley, W. M. (*w*) 29Sept
Morgan, E. (*w*) 29Sept
Beever, D. E. (*w*) 29Sept
Vlanest, M. (*w*) 29Sept
Von Dechend, A. M. B. (*w*) 29Sept
Ward, M. W. (*w*) **P.** 29Sept
Webb, E. M. (*w*) 29Sept
Wells, J. M. (*w*) 29Sept
Wheeler, H. M. (*w*) 29Sept
Clarke, E. M. (*w*) **P.** 29Sept
Wilson, B. S. (*w*) 29Sept
Cathie, M. E. (*w*) 29Sept
Andrews, E. M. (*w*) 30Sept
Jones, M. L. (*w*) 30Sept
Jones, V. M. (*w*) 30Sept
Leaney, R. M. (*w*) 30Sept
Warner, J. M. (*w*) 30Sept
Manwaring, Z. J. (*w*) 30Sept
Piercy, B. R. (*w*) 30Sept
Down, P. V. (*w*) 30Sept
Williams, C. G. (*w*) 30Sept

2922

Section Officers
—contd.

Lowe, E. F. (*w*) 1Oct
Cameron, B. L. (*w*) 1Oct
Hockney, E. (*w*) 1Oct
Bradford, D. (*w*) 1Oct
Herbert-Smith, C. M. (*w*) 1Oct
Hindle, E. M. (*w*) 1Oct
Mitford, B. R. (*w*) 1Oct
Preston E. E. (*w*) 1Oct
Wilson, A. E. (*w*) 1Oct
Alpine V. S. (*w*) 1Oct
Down, W. P. (*w*) 1Oct
Hodges, G. M. (*w*) 1Oct
Will, G. A. (*w*) 1Oct
Spedding J. (*w*) 1Oct
Perkins, B. P. (*w*) 1Oct
Stuart, D. C. (*w*) 1Oct
MacLennan, M. (*w*) 1Oct
De Sausmarez, D. M. (*w*) 1Oct
Longton, L. E. (*w*) 1Oct
Gardner, N. G. (*w*) 1Oct
Swinton-Parker, I. L. (*w*) 1Oct
Petters, D. McF. (*w*) 1Oct
Sims, B. E. (*w*) 1Oct
Gainsford, G. D. J. (*w*) 1Oct
Fisher-Rowe, R. (*w*) 1Oct
Tomlinson, A. D. (*w*) 1Oct
Surrey-Dane, J. (*w*) 1Oct
Scott, M. L. (*w*) **P.** 1Oct
Hunt, M. M. (*w*) 1Oct
Lewis, E. E. (*w*) 1Oct
Sanders, M. I. McC. (*w*) 1Oct
Davies, P. (*w*) 1Oct
May, F. A. (*w*) 1Oct
Pearman-Smith, V. B. (*w*) 1Oct
Gerstel, Y. A. (*w*) 1Oct
Saunders, M. K. (*w*) 1Oct
Adam, A. (*w*) **P.** 1Oct
Kelly, P. A. (*w*) 1Oct
Shorthose, B. (*w*) 1Oct
Edwards, M. G. (*w*) 1Oct
Hellard, A. P. (*w*) 1Oct
Hook, E. M. (*w*) 1Oct
Phillips, J. (*w*) **P.** 1Oct
Davidge, H. J. (*w*) 1Oct
Van der Byl, E. L. (*w*) 1Oct
Kirby, K. W. (*w*) 1Oct
Lee-Smith, J. A. (*w*) 1Oct
Scott, M. E. (*w*) 1Oct
Smith, K. M. (*w*) 1Oct
Browning, P. D. (*w*) 1Oct
Maund, M. H. D. (*w*) 1Oct
Ball, E. M. (*w*) 1Oct
Woodroffe, L. S. H. (*w*) 1Oct
Sharp, V. M. (*w*) 1Oct
Jones, M. B. (*w*) 1Oct
Evers-Swindell, M. (*w*) 1Oct
Deakin, E. (*w*) 1Oct
Iliffe, G. A. (*w*) 1Oct
Horsfield, M. P. (*w*) 1Oct
Renny, S. M. (*w*) 1Oct
Murray, C. M. (*w*) 1Oct
Gilbert Green, M. E. (*w*) 1Oct
Jeffcock, F. (*w*) 1Oct
Syers, P. De H. (*w*) 1Oct
Haines, D. P. McK. (*w*) 1Oct
Thompson, H. A. (*w*) 1Oct

2922a

Adkins, M. M. (*w*) 1Oct
Allen, S. G. 1Oct
Anderson, H. B. E. 1Oct
Barker, P. M. (*w*) 1Oct
Barnett, M. (*w*) 1Oct
Bateman, G. E. (*w*) 1Oct
Beckett, H. L. (*w*) 1Oct
Beggs, J. M. I. (*w*) 1Oct
Bickford, M. M. (*w*) 1Oct
Bird, D. J. L. (*w*) 1Oct
Broxap, J. (*w*) 1Oct
Brunskill, C. M. (*w*) 1Oct
Capell, E. A. (*w*) 1Oct
Cawthra, D. 1Oct
Chaplin, P. R. (*w*) 1Oct
Chignell, N. J. (*w*) 1Oct
Codner, F. E. (*w*) 1Oct
Coghill, K. A. (*w*) 1Oct
Crichton-Miller, B. B. (*w*) 1Oct
Crossley, D. M. (*w*) 1Oct
Cryer, B. E. (*w*) 1Oct
Cunningham, R. (*w*) 1Oct
Dallimore, D. A. (*w*) 1Oct
Day, D. V. (*w*) 1Oct
Denny, I. (*w*) 1Oct
Disley, F. E. (*w*) 1Oct
Duncan, B. I. (*w*) 1Oct
Dunlop, M. M. (*w*) 1Oct
Dunstan, L. A. M. (*w*) 1Oct
Ellery, M. (*w*) 1Oct
Firth, M. J. (*w*) 1Oct
Fraser, A. (*w*) 1Oct
Fuller, M. A. (*w*) 1Oct
Gascoigne, E. F. H. (*w*) 1Oct
Gaunt, J. I. H. (*w*) 1Oct
Gilbanks, M. T. (*w*) 1Oct
Giles, B. M. (*w*) 1Oct
Gleig, E. M. (*w*) 1Oct
Goad, M. E. (*w*) 1Oct
Goode, P. E. T. (*w*) 1Oct
Gordon, A. H. (*w*) 1Oct
Goyder, A. B. (*w*) 1Oct
Gray, J. J. D. (*w*) 1Oct
Green, H. W. (*w*) 1Oct
Hall, D. E. (*w*) 1Oct
Wallington, J. G. (*w*) 1Oct
Hammond, J. T. (*w*) 1Oct
Hammond, J. 1Oct
Harris, D. M. (*w*) 1Oct
Harris, M. (*w*) 1Oct
Finch, B. M. C. (*w*) **P.** 1Oct
Hart, C. M. J. (*w*) 1Oct
Harvey, B. C. (*w*) 1Oct
Nettleton, B. I. (*w*) 1Oct
Heap, E. M. (*w*) 1Oct
Heber-Percy, I. M. H. (*w*) 1Oct
Hereward-Rogers, K. I. H. (*w*) 1Oct
Higgins, B. W. (*w*) 1Oct
Higgs, B. I. (*w*) 1Oct
Hornsby-Smith, E. J. (*w*) 1Oct
Iley, M. E. (*w*) 1Oct

2923

Johnson, A. R. (*w*) 1Oct
Kennedy, A. K. M. (*w*) 1Oct
Lewis, J. S. C. (*w*) 1Oct
Lewis, W. G. M. (*w*) 1Oct
Lidderdale, P. A. (*w*) 1Oct
Low, E. H. (*w*) 1Oct
Mackey, G. M. (*w*) 1Oct
Manby, B. (*w*) 1Oct
Marwood, V. (*w*) 1Oct
Orr, M. S. S. (*w*) 1Oct
Meek, E. M. G. (*w*) 1Oct
Milnes, M. B. (*w*) 1Oct
Nicholas, L. E. (*w*) 1Oct
Norton, D. M. (*w*) 1Oct
Oliver, E. L. (*w*) **P.** 1Oct
Oyler, P. (*w*) 1Oct
Pawson, J. M. (*w*) 1Oct
Pearson, E. M. C. (*w*) 1Oct
Pendred, D. (*w*) 1Oct
Rix, B. (*w*) **P.** 1Oct
Bridel, A. J. (*w*) 1Oct
Robison, M. R. (*w*) 1Oct
Roff, I. (*w*) 1Oct
Russell, M. J. (*w*) 1Oct
Savery, P. K. (*w*) 1Oct
Shelton, I. K. (*w*) 1Oct
Shepherd, J. B. (*w*) 1Oct
Shilling, E. M. (*w*) **P.** 1Oct
Harries, F. (*w*) 1Oct
Smithes, N. T. (*w*) 1Oct
Snow, L. G. (*w*) 1Oct
Stead, P. C. (*w*) 1Oct
Stocks, E. D. (*w*) 1Oct
Tatton, E. C. (*w*) 1Oct
Tempest-Holmes, M. A. R. (*w*) 1Oct
Thomas, S. C. (*w*) 1Oct
Tofield, J. E. (*w*) 1Oct
Vaughan, M. (*w*) 1Oct
Veitch, G. P. (*w*) 1Oct
Warren, V. D. (*w*) 1Oct
Watherston, M. T. (*w*) 1Oct
Watkinson, W. M. (*w*) 1Oct
Wheelhouse, M. M. (*w*) 1Oct
Wigzell, M. A. M. (*w*) 1Oct
Williams, J. B. (*w*) 1Oct
Williamson, M. (*w*) 1Oct
Willson, J. S. D. (*w*) 1Oct
Wilson, J. B. (*w*) 1Oct
Wigmore, P. K. D. (*w*) 1Oct
Wood, P. L. (*w*) 1Oct
Woolley, L. M. (*w*) 1Oct
Yorath, C. S. (*w*) 1Oct
Young, G. M. (*w*) 1Oct
Driver, J. (*w*) 1Oct
Fullerlove, R. M. (*w*) 1Oct
Hyde-Parker, M. (*w*) 1Oct
Adams, E. L. (*w*) 1Oct

2924

Section Officers —*contd.*

Ager, M. P. (*w*) 1Oct
Aikman, E. M. (*w*) 1Oct
Ainsworth, M. L. (*w*) 1Oct
Arden, K. N. J. (*w*) 1Oct
Armstrong, S. F. (*w*) 1Oct
Bain, E. M. (*w*) 1Oct
Ball, A. B. P. (*w*) 1Oct
Baty, K. F. (*w*) 1Oct
Ditchfield, C. L. (*w*) 1Oct
Bray, M. E. (*w*) 1Oct
Byrom, A. W. (*w*) 1Oct
Campbell, E. J. (*w*) 1Oct
Campbell-Gray, J. M. (*w*) 1Oct
Campion, G. E. (*w*) 1Oct
Frost, J. M. O. L. (*w*) 1Oct
Cawthorne, M. A. (*w*) 1Oct
Churchill-Baldwin, M. L. (*w*) 1Oct
Churton, J. (*w*) 1Oct
Clifton, D. E. (*w*) 1Oct
Cohu, R. (*w*) 1Oct
Cooper, C. B. R. (*w*) 1Oct
Cunningham-Watkinson, C. (*w*) 1Oct
Dickson, D. M. (*w*) 1Oct
Donaldson-Rawlins, E. M. (*w*) 1Oct
Estaugh, K. B. (*w*) 1Oct
Evans, M. L. (*w*) 1Oct
Farmer, P. R. (*w*) 1Oct
Fearnehough, M. K. (*w*) 1Oct
Fraser, P. (*w*) 1Oct
Gifford-Brown, B. M. E. (*w*) 1Oct
Goucher, E. B. (*w*) 1Oct
Gout, E. K. (*w*) 1Oct
Halliwell, J. (*w*) 1Oct
Hammond, M. (*w*) 1Oct
Hennessey, C. E. (*w*) **P.** 1Oct
Harcourt-Tepper, B. I. (*w*) 1Oct
Harris, J. M. (*w*) 1Oct
Hiscocks, N. (*w*) 1Oct
Hodgson, C. (*w*) 1Oct
Kipps, H. M. (*w*) 1Oct
Knight, E. M. (*w*) 1Oct
Langton, D. J. (*w*) 1Oct
Laxon, P. B. (*w*) 1Oct
Leach, A. M. M. (*w*) 1Oct
Lees, M. (*w*) 1Oct
Livermore, E. K. (*w*) 1Oct
Loud, M. A. (*w*) 1Oct
Lowry, J. J. (*w*) 1Oct
Luck, E. M. (*w*) 1Oct
Lysaght-Finigan, M. (*w*) 1Oct
Macdonald, D. H. M. C. U. (*w*) 1Oct

2925

Mackay, I. (*w*) 1Oct
Mackenzie, K. G. (*w*) 1Oct
Stephen, P. E. A. (*w*) 1Oct
Manser, E. J. (*w*) 1Oct
Miller, J. M. (*w*) 1Oct
Strang, A. M. (*w*) 1Oct
Murray-Gordon, F. (*w*) **P.** 1Oct
Naake, I. M. (*w*) 1Oct
Pearson, N. (*w*) 1Oct
Pettitt, H. F. (*w*) 1Oct
Pickering, M. (*w*) 1Oct
Merchant, D. (*w*) 1Oct
Platt, A. M. (*w*) 1Oct
Plumley, M. S. M. (*w*) 1Oct
Potter, G. L. (*w*) 1Oct
Rickus, Z. A. (*w*) 1Oct
Roberts, C. N. (*w*) 1Oct
Ross, J. M. (*w*) 1Oct
Rumsey, P. H. M. (*w*) 1Oct
Rust, P. G. (*w*) 1Oct
Seary-Dodds, L. (*w*) 1Oct
Shaw, W. L. H. (*w*) 1Oct
Shelmerdine, R. A. E. (*w*) 1Oct
Shepherd, J. E. (*w*) 1Oct
Sheppard, G. J. (*w*) 1Oct
Sherwen, A. (*w*) 1Oct
Brenner, M. G. (*w*) 1Oct
Simpson, R. A. (*w*) 1Oct
Smith, N. E. (*w*) 1Oct
Speight, R. L. (*w*) 1Oct
Spry, K. M. (*w*) 1Oct
Sullivan, P. M. (*w*) 1Oct
Tanner, A. E. R. (*w*) 1Oct
Thomae, H. C. (*w*) 1Oct
Thomas, P. M. (*w*) 1Oct
Thornton, L. A. (*w*) 1Oct
Thorpe, P. M. P. I. (*w*) 1Oct
Conroy, M. (*w*) 1Oct
Pearson, F. H. K. (*w*) 1Oct
Walker, J. G. M. (*w*) 1Oct
Walker, R. I. (*w*) 1Oct
Walter, M. (*w*) 1Oct
Ward, M. J. (*w*) 1Oct
Warren, G. F. (*w*) 1Oct
Warring, M. M. (*w*) 1Oct
Waters, S. C. (*w*) 1Oct
West, M. G. (*w*) 1Oct
Balkwill, M. C. (*w*) 1Oct
White, L. (*w*) 1Oct
Williams, M. E. (*w*) 1Oct
Wolff, S. E. G. (*w*) 1Oct

2926

Magill B. M. (*w*) 1Oct
Foster, V. M. (*w*) 1Oct
Springham, E. E. (*w*) 1Oct
Birkett, C. K. (*w*) 1Oct
Annand, M. D. (*w*) 1Oct
Arthur, J. H. (*w*) 1Oct
Buckland Smith, R. (*w*) 1Oct
Bayliss, P. M. (*w*) 1Oct
Hislop, J. D. (*w*) 1Oct
Bellwood, F. N. (*w*) 1Oct
Benn, M. E. (*w*) 1Oct
Bewick, M. A. (*w*) 1Oct
Blackstone, D. M. (*w*) 1Oct
Blake, E. M. (*w*) 1Oct
Bradley, P. J. P. (*w*) 1Oct
Bramley, W. (*w*) 1Oct
Britten, M. R. E. (*w*) 1Oct
Burnett, J. (*w*) 1Oct
Capon, W. R. (*w*) 1Oct
Chandler, S. M. S. (*w*) 1Oct
Chidwick, D. E. (*w*) 1Oct
Clapham, D. K. R. (*w*) 1Oct
Codrington, G. A. (*w*) 1Oct
Collins, M. E. (*w*) 1Oct
Courtney, E. L. M. (*w*) 1Oct
Cressey, G. N. (*w*) 1Oct
Dalton, M. M. M. (*w*) 1Oct
David, N. (*w*) 1Oct
Davies, V. M. (*w*) 1Oct
Davis, J. M. (*w*) 1Oct
Devenish-Meares, C. A. (*w*) 1Oct
Dixon-Spain, U. B. (*w*) 1Oct
Duff, M. J. (*w*) 1Oct
Edwards, A. N. (*w*) 1Oct
Edwards, J. E. (*w*) 1Oct
Faunthorpe, D. (*w*) 1Oct
Foster, J. M. E. (*w*) 1Oct
Freer, J. R. (*w*) 1Oct
Savin, L. M. (*w*) 1Oct
Griffin, J. M. H. (*w*) 1Oct
Howarth, J. (*w*) 1Oct
Hamilton, M. M. (*w*) 1Oct
Harding, J. M. (*w*) 1Oct
Harris, E. W. (*w*) 1Oct
Hatfield, K. T. (*w*) 1Oct
Hinkley, S. E. (*w*) 1Oct
Holmes, M. B. (*w*) 1Oct
Hughes, D. M. (*w*) 1Oct
Hughes, R. N. (*w*) 1Oct
Kelly, M. I. (*w*) 1Oct
Leach, M. I. (*w*) 1Oct
Kozlowska, M. M. (*w*) 1Oct
Lambourn, J. E. (*w*) 1Oct
Rennie, M. H. (*w*) 1Oct
Macrae, L. M. (*w*) 1Oct
Maddick, *Lady* Veronica B. (*w*) 1Oct

2927

Section Officers —*contd.*

Masterman, M. D. (*w*) 1Oct
Matthews, S. A. (*w*) 1Oct
McLannahan, M. (*w*) **P.** 1Oct
Montgomery, E. D. (*w*) 1Oct
Mullin, L. J. (*w*) 1Oct
Ford, M. M. (*w*) 1Oct
Neter, A. M. (*w*) 1Oct
Nissen, N. W. (*w*) 1Oct
Parker, K. M. (*w*) 1Oct
Orchard, F. M. (*w*) **P.** 1Oct
Phillippo, E. L. (*w*) 1Oct
Pine, D. R. (*w*) 1Oct
Warren-Price, V. F. (*w*) 1Oct
Reushall, M. (*w*) 1Oct
Robins, K. E. (*w*) 1Oct
Rogers, B. D. (*w*) 1Oct
Royds-Birch, D. F. (*w*) **P.** 1Oct
Russell Wood, D. (*w*) 1Oct
Scott, J. M. (*w*) 1Oct
Shepherd, B. (*w*) 1Oct
Shepherd, C. I. K. (*w*) 1Oct
Smith, B. R. (*w*) 1Oct
Smith, H. L. (*w*) 1Oct
Spiers, H. M. (*w*) 1Oct
Smith, H. K. M. J. (*w*) 1Oct
Steiner, D. M. (*w*) 1Oct
Templer, P. J. (*w*) 1Oct
Thomas, M. M. (*w*) 1Oct
Thomason, J. (*w*) 1Oct
Thompson, D. M. (*w*) 1Oct
Thwaites, M. E. (*w*) 1Oct
Turnbull, O. (*w*) 1Oct
Vincent, M. (*w*) 1Oct
Wallace-Oldham, E. A. (*w*) 1Oct
Wallis, I. C. (*w*) 1Oct
Ward, M. I. (*w*) **P.** 1Oct
Way, M. C. (*w*) 1Oct
Weatherhead, E. V. (*w*) 1Oct
Welsh, B. (*w*) 1Oct
Wentworth-Fitzwilliam, J. (*w*) 1Oct
Raphael, C. K. (*w*) 1Oct
Wieland, S. K. (*w*) 1Oct
Willis, M. M. (*w*) 1Oct
Wilshaw, A. F. (*w*) 1Oct
Wing, E. M. K. (*w*) 1Oct
Wood, N. C. (*w*) 1Oct
Yeoman-Davis, S. L. (*w*) 1Oct
Young, A. S. (*w*) 1Oct
Garstin, V. M. (*w*) 1Oct
Maclean, M. L. (*w*) 1Oct
Beavan, L. A. (*w*) 1Oct
James, D. E. (*w*) 1Oct
Kempthorne, L. L. (*w*) 1Oct
Marston, A. (*w*) 1Oct
Silverston, D. R. (*w*) 1Oct
Trafford, G. M. (*w*) 1Oct
Wilson, M. (*w*) **P.** 1Oct
Adam, I. L. (*w*) 1Oct
Percival, R. E. (*w*) 1Oct
Avery, N. I. B. (*w*) 1Oct
Ball, D. J. (*w*) 1Oct
Banfield, P. J. (*w*) 1Oct
Benson, H. E. (*w*) 1Oct
Betts, F. O. (*w*) 1Oct
Bexon, C. A. (*w*) 1Oct
Bishop, C. E. (*w*) 1Oct

2928

Bonnick, N. M. (*w*) 1Oct
Bonyun, M. V. (*w*) 1Oct
Brentnall, P. M. (*w*) 1Oct
Busby, E. M. (*w*) 1Oct
Campbell, M. E. (*w*) 1Oct
Causton, A. C. A. (*w*) 1Oct
Charles, A. F. E. (*w*) 1Oct
Coates, C. M. (*w*) 1Oct
Cochran, B. H. S. (*w*) 1Oct
Cochrane, J. M. (*w*) 1Oct
Collier, S. M. (*w*) 1Oct
Collins, C. L. (*w*) 1Oct
Craven, J. H. (*w*) 1Oct
Dagger, D. (*w*) 1Oct
Davis, E. N. (*w*) 1Oct
Deans, D. E. (*w*) 1Oct
Dickson, A. M. S. (*w*) 1Oct
Donaghy, M. T. (*w*) 1Oct
Durtnell, E. S. (*w*) 1Oct
Eckersley, J. S. (*w*) 1Oct
Egremont, M. D. (*w*) 1Oct
Essell, I. V. (*w*) 1Oct
Fernihough, N. R. (*w*) 1Oct
Flatt, M. M. (*w*) 1Oct
Frandsen, M. L. (*w*) 1Oct
Fuller, H. (*w*) 1Oct
Gallagher, S. M. (*w*) 1Oct
Goddard, A. V. (*w*) 1Oct
White, J. M. (*w*) **P.** 1Oct.
Gordon-Peiniger, M. E. (*w*) 1Oct
Gray, E. (*w*) 1Oct
Greenwood, E. C. (*w*) 1Oct
Grimmer, D. J. (*w*) 1Oct
Hall, M. E. (*w*) 1Oct
Hawkins, P. (*w*) 1Oct
Henderson, J. (*w*) 1Oct
Henocq, K. A. (*w*) 1Oct
Holdsworth, A. (*w*) 1Oct
Hopper, M. Y. (*w*) 1Oct
Hutchinson, A. E. (*w*) 1Oct
Ilott, M. F. (*w*) 1Oct
Jack, L. E. (*w*) 1Oct
Jelley, E. G. (*w*) 1Oct
Jolliffe, B. I. (*w*) 1Oct
Keeling, M. U. (*w*) 1Oct
Kemp, R. A. (*w*) 1Oct
Lee Warner, D. (*w*) 1Oct
Lister, M. K. (*w*) 1Oct
Longhurst, H. S. (*w*) 1Oct
Mackichan, S. M. (*w*) 1Oct
Martin, M. M. (*w*) 1Oct
Meek, E. G. (*w*) 1Oct
Minton-Senhouse, D. (*w*) 1Oct
Nichols, V. M. F. (*w*) 1Oct

2929

Oakley, K. M. (*w*) 1Oct
Ostler, B. M. (*w*) 1Oct
Parker, F. (*w*) 1Oct
Pearse, B. E. (*w*) 1Oct
Peters, E. M. (*w*) 1Oct
Petrides, M. R. (*w*) 1Oct
Phillips, C. M. (*w*) 1Oct
Richards, A. (*w*) 1Oct
Riddell, M. E. M. (*w*) 1Oct
Ronald, H. M. (*w*) **P.** 1Oct
Rowson, J. (*w*) 1Oct
Watts, P. R. (*w*) **P.** 1Oct
Sandback, R. C. (*w*) 1Oct
Savage, C. M. (*w*) 1Oct
Scully, P. (*w*) 1Oct
Simpson, R. M. (*w*) 1Oct
Smith, K. A. (*w*) 1Oct
Sparks, B. E. (*w*) 1Oct
Stedman, B. (*w*) 1Oct
Stubbs, R. M. (*w*) 1Oct
Todd, P. M. (*w*) 1Oct
Hill, B. C. (*w*) 1Oct
Turner, B. (*w*) 1Oct
Waller, C. T. G. (*w*) 1Oct
Ward, D. (*w*) 1Oct
Wilkins, O. G. (*w*) 1Oct
Williams, E. M. B. (*w* 1Oct
Chapman, B. (*w*) 1Oct
Anyon, E. M. (*w*) 1Oct
Baldock, D. F. (*w*) 1Oct
Bayly, M. M. (*w*) 1Oct
Beale, B. K. (*w*) 1Oct
Birchfield, A. S. (*w*) **P.** 1Oct
Black, J. M. (*w*) 1Oct
Blunn, M. A. (*w*) 1Oct
Brown, M. I. (*w*) 1Oct
Bryan, C. G. W. (*w*) 1Oct
Clayton, E. G. M. (*w*) 1Oct
Crawley, H. D. G. (*w*) 1Oct
Eveleigh, Y. M. (*w*) 1Oct
Ewen. H. M. T. (*w*) 1Oct
Funnell, W. I. (*w*) 1Oct
Grey, D. J. (*w*) 1Oct
Griffiths, V. M. M. (*w*) 1Oct
Cookshut, A. B. (*w*) 1Oct
Hammond, R. L. (*w*) 1Oct
Harrington, M. (*w*) 1Oct
Hart, M. E. (*w*) 1Oct
Hazelwood, E. M. V. (*w*) 1Oct
Haywood, M. L. (*w*) 1Oct
Johnson, J. H. (*w*) 1Oct
Jordan, M. E. (*w*) 1Oct
Kay, U. W. (*w*) 1Oct
Kennon, O. S. (*w*) 1Oct
Knatchbull-Hugesson P. A. (*w*) 1Oct
Kynaston-Williams, E. P. (*w*) 1Oct
Le Croisette, E. M. (*w*) 1Oct
Lindenboom, J. M. (*w*) 1Oct
Lster, E. P. (*w*) 1Oct
McKinnon, J. (*w*) 1Oct
Edwards, B. G. (*w*) 1Oct
Marriott, E. J. S. (*w*) 1Oct
Martin, M. E. (*w*) 1Oct
Massias, J. B. (*w*) 1Oct

2930

Section Officers —*contd.*

Morrison, S. G. W. (*w*) 1Oct
Newton, M. H. (*w*) 1Oct
Packham, D. E. (*w*) 1Oct
Portley, T. B. (*w*) 1Oct
Powell, A. L. S. (*w*) 1Oct
Radford, R. E. (*w*) 1Oct
Railton, M. (*w*) 1Oct
Shand, M. H. (*w*) 1Oct
Smith, D. J. (*w*) 1Oct
Stock, V. C. (*w*) 1Oct
Swann-Mason, S. R. (*w*) 1Oct
Thynne, P. M. (*w*) 1Oct
Titcombe, S. P. (*w*) **P.** 1Oct
Tottenham, V. M. E. (*w*) 1Oct
Toule, B. D. (*w*) 1Oct
Joscelyne, M. J. (*w*) 1Oct
Wafford, I. I. (*w*) 1Oct
Watchorn, C. M. G. (*w*) 1Oct
Whiticar, M. L. (*w*) 1Oct
Wilkinson, I. A. (*w*) 1Oct
Williams, R. T. (*w*) 1Oct
Wright, F. M. (*w*) 1Oct
Adams, M. (*w*) 1Oct
Babington, A. (*w*) 1Oct
Babington, D. J. (*w*) 1Oct
Brown, B. M. (*w*) 1Oct
Buchanan, M. M. (*w*) 1Oct
Calder, M. H. (*w*) 1Oct
Campbell, J. K. (*w*) 1Oct
Carruthers, I. D. (*w*) **P.** 1Oct
Carter, B. M. (*w*) 1Oct
Barr, C. I. (*w*) 1Oct
Ross-Hine, V. E. (*w*) 1Oct
Davies, M. I. (*w*) 1Oct
Earle, D. M. (*w*) 1Oct
Farie, J. (*w*) 1Oct
Folliott, E. H. (*w*) 1Oct
Garnett, S. M. (*w*) 1Oct
Garton Horsley, C. I. M. (*w*) 1Oct
Gilbert, L. I. (*w*) 1Oct
Greenwood, M. (*w*) 1Oct
Groom, B. (*w*) 1Oct
Heddle, M. E. (*w*) 1Oct
Henderson, J. D. 1Oct
Hughes, E. (*w*) 1Oct
Kennedy, D. M. (*w*) 1Oct
McBain, A. J. (*w*) 1Oct
Mackay, S. E. (*w*) 1Oct
Mallin, R. D. (*w*) 1Oct
Masterman, E. J. (*w*) 1Oct
Megaw, S. E. H. (*w*) 1Oct
Mercer, E. M. (*w*) 1Oct
Miles, V. J. (*w*) 1Oct
Parkin, B. (*w*) 1Oct
Pegg, M. (*w*) 1Oct

2931

Pidsley, I. (*w*) 1Oct
Porterfield, M. P. (*w*) 1Oct
Partridge, M. McN. (*w*) 1Oct
Reeves, J. F. (*w*) 1Oct
Rogers, S. (*w*) 1Oct
Ronn, P. (*w*) 1Oct
Russell, R. M. H. (*w*) 1Oct
St. Barbe-Smith, F. E. (*w*) **P.** 1Oct
Sharkey, V. H. M. (*w*) 1Oct
Sharman, M. A. (*w*) 1Oct
Sheffield, V. C. (*w*) 1Oct
Smith, G. J. (*w*) 1Oct
Smyth, E. S. (*w*) 1Oct
Standring, B. S. (*w*) 1Oct
Stratford, E. M. (*w*) 1Oct
Teece, P. M. W. (*w*) 1Oct
Thompson, M. E. (*w*) 1Oct
Troup, G. (*w*) 1Oct
Vance, M. G. (*w*) 1Oct
Veltom, M. D. (*w*) 1Oct
Wallis, G. E. V. (*w*) 1Oct
Warhurst, G. M. (*w*) 1Oct
Watson, E. M. (*w*) 1Oct
Weaver, H. (*w*) 1Oct
Wickham Legg, A. E. (*w*) 1Oct
Wild, E. A. S. (*w*) 1Oct
Wollaston, J. McA. (*w*) 1Oct
Backhouse, J. (*w*) 1Oct
Barnett, V. A. (*w*) 1Oct
Barr, P. F. (*w*) 1Oct
Bellamy, E. (*w*) 1Oct
Bennett, A. V. (*w*) 1Oct
Bowyer, K. M. (*w*) 1Oct
Bratley, K. (*w*) 1Oct
Bray, R. M. (*w*) 1Oct
Lloyd, M. H. (*w*) **P.** 1Oct
Brown-Sanders, J. (*w*) 1Oct
Cardale, B. B. (*w*) 1Oct
Grossman, D. M. (*w*) 1Oct
Cawley, M. M. (*w*) 1Oct
Cleator, M. (*w*) 1Oct
Collier, G. de M. G. (*w*) 1Oct
Curtis, I. G. (*w*) 1Oct
Dalgleish, J. R. (*w*) 1Oct
Delmar, E. L. (*w*) 1Oct
Dey, D. P. (*w*) 1Oct
Dickerson, I. F. (*w*) 1Oct
Edwards, L. (*w*) 1Oct
Faith, M. M. (*w*) 1Oct
Farrow, E. G. (*w*) 1Oct
Finch, P. J. (*w*) 1Oct
Fineny, L. (*w*) 1Oct
Fisher, L. S. (*w*) 1Oct
Frankland, I. M. (*w*) 1Oct
Freeman, B. (*w*) 1Oct
Goldsworthy, B. J. (*w*) 1Oct
Goodall, H. F. (*w*) 1Oct
Halliday, J. E. (*w*) 1Oct
Harris, H. M. (*w*) 1Oct
Roberts, P. A. (*w*) 1Oct
Hibberd, P. M. (*w*) 1Oct
Hughes, E. M. (*w*) 1Oct
Johnston-Smith, E. M. (*w*) 1Oct

2932

Jones, J. (*w*) 1Oct
Curtis, M. E. (*w*) 1Oct
Joyce-Clarke, D. (*w*) 1Oct
Campbell, P. H. (*w*) 1Oct
Wickman, E. A. (*w*) **P** 1Oct
Lockett, C. G. (*w*) 1Oct
Lockhart, M. D. (*w*) 1Oct
Lawther, M. B. C. (*w*) 1Oct
Loveday, H. P. (*w*) 1Oct
McWilliam, J. M. (*w*) 1Oct
Miall, M. I. (*w*) 1Oct
Mitchell, C. M. F. (*w*) 1Oct
Muras, D. I. (*w*) 1Oct
Newson, E. M. (*w*) 1Oct
Rattee, M. E. (*w*) 1Oct
Potts, E. E. (*w*) 1Oct
Procter, D. (*w*) 1Oct
Renny, M. F. (*w*) 1Oct
Carter, P. B. (*w*) 1Oct
Rebsen, L. W. (*w*) 1Oct
Robinson, S. F. G. (*w*) 1Oct
Rowles, R. A. (*w*) 1Oct
Cash, M. S. G. (*w*) 1Oct
Savage, J. D. (*w*) 1Oct
Shorto, M. C. (*w*) 1Oct
Slimmon, L. A. (*w*) 1Oct
Surgery, M. T. (*w*) 1Oct
Tanner, C. A. L. (*w*) 1Oct
Taylor, M. T. (*w*) 1Oct
Thomas, H. (*w*) **P.** 1Oct
Thornhill, I. D. (*w*) 1Oct
Ticehurst, G. (*w*) 1Oct
Toulmin, D. M. (*w*) 1Oct
Trotter, A. F. M. (*w*) 1Oct
Twist, K. M. (*w*) 1Oct
Walkden, J. M. (*w*) 1Oct
Ward, I. M. H. (*w*) 1Oct
Fear, J. E. (*w*) 1Oct
Watson, L. (*w*) 1Oct
Abley, J. (*w*) 1Oct
White, B. (*w*) 1Oct
Wild, K. M. (*w*) 1Oct
Williams, D. (*w*) 1Oct
Williams, H. E. (*w*) 1Oct
Smith, N. V. (*w*) 1Oct
Toye, E. H. (*w*) 1Oct
Pope, C. M. B. (*w*) 1Oct
Jopp, D. M. (*w*) 1Oct
Anderson, I. P. (*w*) 1Oct
Ashcroft, J. (*w*) 1Oct
Barker, E. M. J. V. (*w*) 1Oct
Bernard, F. A. (*w*) 1Oct
Blackman, D. M. P. (*w*) 1Oct
Brown, D. S. (*w*) 1Oct
Byron, D. I. (*w*) 1Oct
Chiswell, A. D. (*w*) 1Oct
Clarke, M. (*w*) 1Oct
Coulthard, M. (*w*) 1Oct
Davis, J. E. M. (*w*) 1Oct
Dawson, F. W. M. (*w*) 1Oct
Dickinson, A. M. (*w*) 1Oct
Dillon, M. E. (*w*) 1Oc

2933

Section Officers *contd.*—

Fenerty, E. (*w*) 1Oct
Fenton, M. D. (*w*) 1Oct
George, G. M. (*w*) 1Oct
Gent, D. M. (*w*) 1Oct
Gossop, E. W. (*w*) 1Oct
Gow, J. B. A. (*w*) 1Oct
Haselwood, N. E. (*w*) 1Oct
Higgins, D. B. (*w*) 1Oct
Jackson, M. G. (*w*) P. 1Oct
Jones, E. E. (*w*) 1Oct
Kentish, D. J. (*w*) 1Oct
Grennan, E. (*w*) 1Oct
Marshall, M. A. (*w*) 1Oct
Oppenheimer, O. D. (*w*) 1Oct
Pither, C. H. (*w*) 1Oct
Seccombe, P. E.(*w*) 1Oct
Sharp, A. M. (*w*) 1Oct
Cansdale, A. F. 1Oct
Stockings, N. E. 1Oct
Wall, M. (*w*) 1Oct
Westrop, S. M. (*w*) 1Oct
Whiteman, E. A. (*w*) 1Oct
Wolf, N. H. (*w*) 1Oct
Hudson, N. H. (*w*) 1Oct
Robinson, E. (*w*) 1Oct
Roe, E. A. (*w*) 1Oct
Simson, A. H. (*w*) 1Oct
Steven, M. E. (*w*) 1Oct
Moss, P. A. (*w*) 1Oct
Allan, A. L. (*w*) 1Oct
Anderson, N. H. (*w*) 1Oct
Ballward, M. I. (*w*) 1Oct
Barber, J. K. M. (*w*) 1Oct
Betbeder, D. (*w*) 1Oct
Bevan, M. (*w*) 1Oct
Briscoe, J. F. (*w*) 1Oct
Carruthers, B. F. (*w*) 1Oct
Christy, B. M. (*w*) 1Oct
David, D. A. (*w*) 1Oct
Davis, P. C. (*w*) 1Oct
Duncan-Teape, J. M. (*w*) 1Oct
Edwards, M. M. K. (*w*) 1Oct
Elcoate, L. J. (*w*) 1Oct
Elliott, M. (*w*) 1Oct
Elverson, D. M. S. (*w*) 1Oct
Garrett, M. (*w*) 1Oct
Towill, M. A. P. (*w*) 1Oct
Graydon, M. (*w*) 1Oct
Gregory, E. M. (*w*) P. 1Oct
Griffiths, J. A. (*w*) 1Oct
Hammond, P. (*w*) 1Oct
Hampton, E. E. (*w*) 1Oct
Hartland, B. (*w*) 1Oct
Harvey, M. C. (*w*) 1Oct
Henn, M. E. (*w*) 1Oct
Heward, M. (*w*) 1Oct
Hofmeyr, D. E. (*w*) 1Oct
Jerman, F. E. (*w*) 1Oct
Ekins, M. (*w*) 1Oct
King, A. W. (*w*) 1Oct
Manson, I. B. (*w*) 1Oct
Lavender, J. P. (*w*) 1Oct
Leven, M. N. (*w*) 1Oct
Lowe, M. M. F. (*w*) 1Oct
Macleish, R. M. (*w*) 1Oct
McFadden, E. J. (*w*) 1Oct
Morgan, J. E. (*w*) 1Oct

2934

Paterson, E. A. (*w*) 1Oct
Patmore, J. M. (*w*) 1Oct
Penn, M. H. (*w*) 1Oct
Pryer, V. H. (*w*) 1Oct
Raynor, E. V. H. (*w* 1Oct
Roberson, B. I. (*w*) 1Oct
Roche, D. (*w*) 1Oct
Rose, E. H. (*w*) 1Oct
Russell, M. H. M. (*w*) 1Oct
Skelton, M. (*w*) 1Oct
Swanland, M. (*w*) 1Oct
Tamkin, M. (*w*) 1Oct
Thomas, D. M. M. (*w*) 1Oct
Davies, J. C. (*w*) 1Oct
Twells, P. E. (*w*) 1Oct
Vincent, D. J. (*w*) 1Oct
Waldram, E. L. (*w*) 1Oct
Winter, J. E. (*w*) 1Oct
Woolnough, H. M. (*w*) 1Oct
Woulfe, H. J. (*w*) 1Oct
Davidson, J. S. (*w*) 1Oct
Buckle, M. E. (*w*) 1Oct
Bamford, M. (*w*) 1Oct
Baseden, Y. (*w*) 1Oct
Bisset, H. P. (*w*) 1Oct
Bradley, J. (*w*) 1Oct
Bryden, C. (*w*) 1Oct
Catliff, D. L. (*w*) 1Oct
Campbell, A. L. (*w*) 1Oct
Chambers, M. (*w*) 1Oct
Costello, K. R. (*w*) 1Oct
Tew, I. S. (*w*) 1Oct
Dahl, A. (*w*) 1Oct
Davies, E. B. (*w*) P. 1Oct
Delvigne, F. L. M. 1Oct
Pusey, M. (*w*) 1Oct
Doll, M. M. (*w*) 1Oct
Hamer, J. W. (*w*) 1Oct
Edwards, W. (*w*) 1Oct
Ellis-Rowell, B. M. B. C. (*w*) 1Oct
Fuller, W. O. (*w*) 1Oct
Gavin-Jones, P. (*w*) 1Oct
Harte, M. E. (*w*) 1Oct
Graham, R. (*w*) 1Oct
Grassick, J. L. (*w*) 1Oct
Hawkins, V. M. (*w*) 1Oct
Hodges, N. (*w*) 1Oct
Holborrow, E. M. (*w*) 1Oct
Warren, C. E. (*w*) P. 1Oct
Howard, B. V. (*w*) 1Ott
Hughes, E. A. (*w*) 1Oct
Johnstone, A. C. (*w*) 1Occ
Gillon, F. H. (*w*) 1Oct
Lowe, P. M. (*w*) 1Oct
Lynn, M. J. (*w*) 1Oct
Perry, D. M. (*w*) 1Oct
Pownall, C. M. (*w*) 1Oct
Ravenhill, B. M. (*w*) 1Oct
Reid, B. M. (*w*) 1Oct
Rowden, D. H. (*w*) 1Oct
Macalaster, M. P. (*w*) 1Oct

2935

Rudge, F. M. (*w*) 1Oct
Rundle, A. L. (*w*) 1Oct
Rushworth, D. (*w*) 1Oct
Saunders, J. M. (*w*) 1Oct
Saunders, P. M. (*w*) 1Oct
Seddon, V. E. (*w*) 1Oct
Turner, J. U. (*w*) 1Oct
Vane-Tempest, P. J. (*w*) 1Oct
Walters, A. F. (*w*) 1Oct
Wells, D. (*w*) 1Oct
Williams, M. (*w*) 1Oct
Winter, M. E. (*w*) 1Oct
Blackmore, J. P. (*w*) 1Oct
Hills, E. M. (*w*) 1Oct
Sutton, R. (*w*) 1Oct
Tailgour, R. G. (*w*) 1Oct
Wills, K. E. (*w*) 1Oct
Lee, G. J. (*w*) 1Oct
Babot, S. (*w*) 1Oct
Bartindale, W. M. (*w*) 1Oct
Wright, D. M. (*w*) 1Oct
Black, L. M. E. (*w*) 1Oct
Boyce, J. M. (*w*) 1Oct
Brooke-Rose, C. F. (*w* 1Oct
Daniels, T. H. (*w*) 1Oct
Laing, M. (*w*) 1Oct
Gowing, K. R. (*w*) 1Oct
Hawkins, H. C. (*w*) 1Oct
Campbell, V. (*w*) 1Oct
Spencer, M. E. (*w*) 1Oct
Humphrys, C. (*w*) 1Oct
Jay, P. (*w*) 1Oct
Jeff, V. V. (*w*) 1Oct
Buckley, M. E. (*w*) 1Oct
Lankshear, B. I. (*w*) P. 1Oct
Main, F. M. (*w*) 1Oct
Lax, D. M. (*w*) P. 1Oct
Moorhead, J. K. (*w*) 1Oct
Neville, B. G. (*w*) 1Oct
Osmond, A. M. (*w*) 1Oct
Palmer, A. M. (*w*) 1Oct
Ross, N. W. (*w*) 1Oct
Scriven, H. M. (*w*) 1Oct
Sieveking, L. M. (*w*) 1Oct
Sinclair, M. (*w*) 1Oct
Tennet-Suttill, D. (*w*) 1Oct
Muller, W. M. (*w*) 1Oct
Turner, D. M. (*w*) 1Oct
Willcox, R. V. (*w*) 1Oct
Willis, P. L. (*w*) 1Oct
Youle, J. M. (*w*) 1Oct
Dalton, A. R. E. M. des K. (*w*) P. 1Oct
Falkner, M. R. (*w*) P. 1Oct
Virtue, W. (*w*) P. 1Oct
Wheatley, M. E. F. (*w*) P. 1Oct
Barff, R. J. C. (*w*) P. 1Oct
Chaldecott, E. H. E. (*w*) P. 1Oct
Collyns, J. G. (*w*) P. 1Oct
Davies, B. C. (*w*) P. 1Oct
Dryden, M. C. (*w*) P. 1Oct
Frampton, M. K. (*w*) P. 1Oct
Freegard, D. M. (*w*) P. 1Oct
Grout, B. M. C. (*w*) P. 1Oct
Mackenzie, S. (*w*) P. 1Oct
Marshall, C. C. (*w*) P. 1Oct
Randall, B. M. O. (*w*) P. 1Oct

Section Officers —*contd.*

2936

Tomkin, M. A. (*w*) P. 1Oct
Williams, R. M. (*w*) P. 1Oct
Warren, B. E. (*w*) P. 1Oct
Balfour, J. M. (*w*) P. 1Oct
Campbell, M. H. (*w*) P. 1Oct
Cadman, M. J. (*w*) P. 1Oct
Evans, O. M. (*w*) P. 1Oct
Richardson, D. (*w*) P. 1Oct
Southwell, N. M. (*w*) P. 1Oct
Whittaker, M. (*w*) P. 1Oct
Willis, F. M. (*w*) P. 1Oct
Furney, H. M. (*w*) P. 1Oct
Upton, M. W. (*w*) P. 1Oct
Atkinson, M. N. (*w*) P. 1Oct
Bell, D. B. (*w*) P. 1Oct
Bridgewater, D. T. (*w*) P. 1Oct
Chapman, E. (*w*) P. 1Oct
Cumming, M. L. (*w*) P. 1Oct
Fitzgerald, G. M. (*w*) P. 1Oct
Halliwell, H. (*w*) P. 1Oct
Mason, E. (*w*) P. 1Oct
Mountain, E. J. (*w*) P. 1Oct
Paterson, B. (*w*) P. 1Oct
Thompson, J. P. M. (*w*) P. 1Oct
Ulph, C. M. (*w*) P. 1Oct
Walters, J. K. (*w*) P. 1Oct
Oliver, S. S. (*w*) P. 1Oct
Ablitt, J. MacG. (*w*) P. 1Oct
Adamson, S. M. (*w*) P. 1Oct
Butchart, M. E. (*w*) P. 1Oct
Burnett, D. J. (*w*) P. 1Oct
Craft, M. E. (*w*) P. 1Oct
Crispin, R. A. (*w*) P. 1Oct
Edwards, M. C. (*w*) P. 1Oct
Fairburn, F. K. (*w*) P. 1Oct
Kelway, P. E. (*w*) P. 1Oct
Longfield, I. N. (*w*) P. 1Oct
Panks, F. V. (*w*) P. 1Oct
Pertwee, E. (*w*) P. 1Oct
Pitcher, M. F. (*w*) P. 1Oct
Roberts, J. H. H. (*w*) P. 1Oct
Stewart, M. (*w*) P. 1Oct
Thomas, M. H. (*w*) P. 1Oct
Wilson, E. (*w*) P. 1Oct
Wheeler, G. M. (*w*) P. 1Oct
Wright, B. M. (*w*) P. 1Oct
Wright, J. W. (*w*) 1Oct
Wrigley, M. C. (*w*) P. 1Oct
Spicer, G. M. (*w*) P. 1Oct
Phillips, M. (*w*) P. 1Oct
Williams, D. A. (*w*) P. 1Oct
Bedford, J. O. (*w*) P. 1Oct
Newall, B. C. (*w*) P. 1Oct
Clive, V. (*w*) P. 1Oct
Brown, M. M. (*w*) P. 1Oct
Bourhill, M. E. (*w*) P. 1Oct
Dodds, R. L. (*w*) P. 1Oct
Fry, M. M. (*w*) P. 1Oct
Jacobs, P. C. (*w*) P. 1Oct
Parker, N. K. (*w*) P. 1Oct
Paul, H. E. (*w*) P. 1Oct
Pittendrigh, B. G. McK. (*w*) P. 1Oct

2937

Adams, M. (*w*) P. 1Oct
Barker, C. M. (*w*) P. 1Oct
Butler, H. E. (*w*) P. 1Oct
Collett, M. G. (*w*) P. 1Oct
Donald, M. Z. P. (*w*) P. 1Oct
Eadon, S. M. (*w*) P. 1Oct
Fotheringham, J. P. (*w*) P. 1Oct
Grierson, M. A. (*w*) P. 1Oct
Hogan, A. M. (*w*) P. 1Oct
Maguire, S. (*w*) P. 1Oct
Olby, J. D. (*w*) P. 1Oct
Prior, A. (*w*) P. 1Oct
Sentence-Tapp, A. P. (*w*) P. 1Oct
Stratton, I. M. (*w*) P. 1Oct
Hearn, E. A. (*w*) P. 1Oct
Olive, M. (*w*) P. 1Oct
Clayden, M. A. (*w*) P. 1Oct
Cleveland, G. B. (*w*) P. 1Oct
Dalzell, M. J. (*w*) P. 1Oct
Elliott, R. G. R. (*w*) P. 1Oct
Jones, B. M. (*w*) P. 1Oct
Morrison, R. D. (*w*) P. 1Oct
Sheppard, M. (*w*) P. 1Oct
Wolsey, C. G. D. (*w*) P. 1Oct
Bishop, J. L. (*w*) P. 1Oct
Hawkins, I. E. M. (*w*) P. 1Oct
Parkes, P. M. (*w*) P. 1Oct
Bankart, E. R. P. (*w*) P. 1Oct
Robertson, C. (*w*) P. 1Oct
King, M. E. (*w*) P. 1Oct
Quixley, I. J. (*w*) P. 1Oct
Feast, N. F. (*w*) P. 1Oct
Johnson, R. M. (*w*) P. 1Oct
MacClymont, B. (*w*) P. 1Oct
Parker, M. H. (*w*) P. 1Oct
Sage, K. E. (*w*) P. 1Oct
Seligman, D. E. (*w*) P. 1Oct
Adam, E. M. (*w*) P. 8Oct
Anderson, M. V. (*w*) P. 8Oct
Carse, M. M. (*w*) P. 8Oct
Davis, J. C. (*w*) P. 8Oct
Blaikley, A. M. (*w*) P. 8Oct
Garrod, D. A. E. (*w*) P. 8Oct
Iliescu, A. C. (*w*) P. 8Oct
Jones, E. M. (*w*) P. 8Oct
Kahn, F. E. (*w*) P. 8Oct
Larter, E. M. (*w*) P. 8Oct
Smiles, A. D. (*w*) P. 8Oct
Stroud, B. S. (*w*) P. 8Oct
Thomas, A. M. (*w*) P. 8Oct
Webb, D. E. (*w*) P. 8Oct

2938

Ainslie, E. M. (*w*) P. 15Oct
Alexander, M. M. (*w*) P. 15Oct
Baum, M. C. (*w*) P. 15Oct
Baxter, B. J. (*w*) P. 15Oct
Bristow, E. F. (*w*) P. 15Oct
Broadhurst, D. K. (*w*) P. 15Oct
Bulloch, B. O. M. (*w*) P. 15Oct
Catlin, W. M. (*w*) P. 15Oct
Clarke, M. I. (*w*) P. 15Oct
Clother, J. S. (*w*) P. 15Oct
Crutchley, D. S. (*w*) P. 15Oct
Dampney, M. J. (*w*) P. 15Oct
Gregory, A. (*w*) P. 15Oct
Hamilton, E. D. (*w*) P. 15Oct
Holland, H. D. (*w*) P. 15Oct
Holloway, M. C. (*w*) P. 15Oct
Innes, S. (*w*) P. 15Oct
Kingston, G. E. (*w*) P. 15Oct
Maclaren, M. J. (*w*) P. 15Oct
Madgwick, J. A. (*w*) P. 15Oct
Kelly, S. A. A. V. (*w*) P. 15Oct
Ogilvie, E. P. (*w*) P. 15Oct
Oldfield, P. L. (*w*) P. 15Oct
Pearman-Smith, N. B. (*w*) P. 15Oct
Rands-Allen, P. J. (*w*) P. 15Oct
Davidson, B. (*w*) P. 15Oct
Robertson, F. M. (*w*) P. 15Oct
Seward, J. M. (*w*) P. 15Oct
Skittery, J. M. (*w*) P. 15Oct
Taylor, E. M. (*w*) P. 15Oct
Taylor, J. M. D. (*w*) P. 15Oct
Gregory, E. T. (*w*) P. 16Oct
Wheeler, V. R. (*w*) P. 16Oct
Birch, N. W. (*w*) P. 22Oct
Booth, R. M. (*w*) P. 22Oct
Crombie, M. O. K. (*w*) P. 22Oct
Crook, P. (*w*) P. 22Oct
Crowther, E. (*w*) P. 22Oct
Currin, G. L. (*w*) P. 22Oct
De la Cour, S. R. (*w*) P. 22Oct
Dyson, R. (*w*) P. 22Oct
Elsworth, L. E. (*w*) P. 22Oct
Gaskin, M. M. (*w*) P. 22Oct
Glover, M. K. L. (*w*) P. 22Oct
Gossage, D. M. (*w*) P. 22Oct
Govan, M. K. (*w*) P. 22Oct
Haines, M. N. I. (*w*) P. 22Oct
Heaton, L. M. (*w*) P. 22Oct
Hiscox, M. A. (*w*) P. 22Oct
Ledingham, R. W. (*w*) P. 22Oct
Lloyd-Jones, D. H. (*w*) P. 22Oct
Longshaw, M. (*w*) P. 22Oct
Luke, H. I. (*w*) P. 22Oct
Morris, L. W. (*w*) P. 22Oct
Owles, D. (*w*) P. 22Oct

2939

Section Officers
—contd.

Salisbury-Jones, M. L. J. (w) P. 22Oct
Stephenson, P. E. (w) P. 22Oct
Stevens, M. D. (w) P. 22Oct
Thorn, C. D. (w) P. 22Oct
Trevitt, J. E. (w) P. 22Oct
Turton, F. D. (w) P. 22Oct
Butler, O. M. T. (w) P. 23Oct
Howard, D. L. (w) P. 25Oct
Yates, E. (w) P. 26Oct
Bailey, P. B. (w) P. 29Oct
Bayliss, M. (w) P. 29Oct
Beardwood, M. (w) P. 29Oct
Blamey, K. I. (w) P. 29Oct
Cameron, M. (w) P. 29Oct
Cutlack, M. I. (w) P. 29Oct
Ewin-Green, E. M. (w) P. 29Oct
Fortune, P. M. V. (w) P. 29Oct
Gibson, E. C. J. (w) P. 29Oct
Hayward, K. E. (w) P. 29Oct
Irvine, S. C. I. (w) P. 29Oct
Lewis, G. M. (w) P. 29Oct
Lombard-Hobson, D. C. (w) P. 29Oct
Marshall, A. H. (w) P. 29Oct
Moyes, J. M. (w) P. 29Oct
Oliver, R. M. (w) P. 29Oct
Penney, E. E. L. (w) P. 29Oct
Pepin, K. A. (w) P. 29Oct
Philip-Anderson, F. D. (w) P. 29Oct
Ruggles-Brise, C. M. (w) P. 29Oct
Sisman, J. I. (w) P. 29Oct
Smith, K. N. I. (w) P. 29Oct
Tawse, A. H. (w) P. 29Oct
Wentzell, M. T. A. (w) P. 29Oct
Angell, P. J. (w) P. 30Oct
Alcock, M. S. (w) P. 6Nov
Blaker, S. (w) P. 6Nov
Stanger, E. M. (w) P. 6Nov
Boucher, D. A. (w) P. 6Nov
Brandling, J. M. (w) P. 6Nov
Bright, K. N. (w) P. 6Nov
Brooks, V. C. (w) P. 6Nov
Bull, D. A. (w) P. 6Nov
Bushell, M. (w) P. 6Nov
Collingwood, S. K. (w) P. 6Nov
Collins, D. B. (w) P. 6Nov
Cooper, I. M. (w) P. 6Nov
Coulson, M. N. (w) P. 6Nov
Couzens, J. M. (w) P. 6Nov
Croom-Johnson, J. (w) P. 6Nov
De Courey Hamilton, C. (w) P. 6Nov
Dyson, E. Z. (w) P. 6Nov
Nash-Gourlay S.E. (w) P. 6Nov
Elsmore, A. E. (w) P. 6Nov
Foster, I. M. (w) P. 6Nov
Fowkes, J. W. (w) P. 6Nov
Goff, N. K. (w) P. 6Nov
Greenwood, E. G. (w) P. 6Nov
Hagon, A. M. (w) P. 6Nov
Hanbury, M. B. (w) P. 6Nov
Hobson, D. S. (w) P. 6Nov
Holliday, G. (w) P. 6Nov
Howell, J. R. (w) P. 6Nov
Hungerford, H.F.M. (w) P. 6Nov
Hutley, J. M. (w) P. 6Nov
Jacob, N. H. (w) P. 6Nov
Kellett, D. F. L. (w) P. 6Nov
Lacey, D. M. (w) P. 6Nov
Liddell, E. M. (w) P. 6Nov
Mawney, M. E. (w) P. 6Nov
Milton, A. E. R. (w) P. 6Nov

2940

Munro, M. A. (w) P. 6Nov
Norris, B. L. (w) P. 6Nov
Nye, M. (w) P. 6Nov
Owen, E. J. (w) P. 6Nov
Owen, Z. C. (w) P. 6Nov
Parry, M. E. (w) P. 6Nov
Pellow, M. A. (w) P. 6Nov
Rawes, A. L. (w) P. 6Nov
Reay, E. (w) P. 6Nov
Rutland, E. F. M. (w) P. 6Nov
Saunt, W. B. M. (w) P. 6Nov
Smith, U. M. (w) P. 6Nov
Sprules, A. A. L. (w) P. 6Nov
Stansfield, L. E. (w) P. 6Nov
Stewart, A. M. (w) P. 6Nov
Mountain, D. (w) P. 6Nov
Turner, B. M. (w) P. 6Nov
Twaites, H. K. (w) P. 6Nov
Vaughan, G. M. (w) P. 6Nov
Robinson, K. J. (w) P. 6Nov
Waters, D. E. (w) P. 6Nov
Weinberger, O. H. (w) P. 6Nov
Willis, E. A. (w) P. 6Nov
Wimbush, E. F. (w) P. 6Nov
Wybrants, O. E. (w) P. 6Nov
Caudwell, G. (w) P. 9Nov
Cockell, S. E. S. (w) P. 9Nov
Davidson, B. (w) P. 9Nov
Emery, J. E. (w) P. 9Nov
King-Smith, D. M. (w) P. 9Nov
Ennis, H. M. (w) P. 9Nov
Swinnerton, H. R. (w) P. 9Nov
Wyndham, J. O. (w) P. 9Nov
Ferris-Watkins, E. J. (w) 10Nov
Prangley, P. H. (w) P. 10Nov
Saxby, I. L. (w) P. 10Nov
Rose, F. B. (w) P. 10Nov
Ashcroft, D. M. (w) P. 13Nov
Barber, E. M. (w) P. 13Nov
Beretta, M. F. (w) P. 13Nov
Brown, A. J. (w) P. 13Nov
Coppin, J. A. (w) P. 13Nov
Frederick O. (w) P. 13Nov
Frew, C. S. R. (w) P. 13Nov
Goodwin, E. B. (w) P. 13Nov
Henry, K. (w) P. 13Nov
Kemp, C. L. (w) P. 13Nov
Low, P. M. (w) P. 13Nov
Martin, C. M. W. A. (w) P. 13Nov
Matley, M. L. (w) P. 13Nov
Mitchell, P. A. M. (w) P. 13Nov
Moodie, C. I. (w) P. 13Nov
Moore, M. (w) P. 13Nov
Mortimer, M. S. (w) P. 13Nov
Nightingale, B. (w) P. 13Nov
Noonan, K. (w) P. 13Nov
Oxley, P. J. (w) P. 13Nov
Payton, M. L. (w) P. 13Nov
Reynolds, M. (w) P. 13Nov
Simner-Jones, B. (w) P. 13Nov
Steuart, B. M. (w) P. 13Nov
Stewart, M. (w) P. 13Nov
Stibbs, K. F. (w) P. 13Nov
Vost, N. L. (w) P. 13Nov
Kudriavtzeff, C. M. (w) P. 16Nov
Gardiner, N. E. (w) P. 18Nov
Amphlett, M. M. (w) P. 20Nov
Armstrong, H. M. (w) P. 20Nov
Bateman, R. M. (w) P. 20Nov

2941

Mills, M. C. (w) P. 20Nov
Carmichael, E. H. (w) P. 20Nov
Cox, E. R. (w) P. 20Nov
Watkins, W. P. (w) P. 20Nov
Dawson, L. I. (w) P. 20Nov
Dickens, N. P. (w) P. 20Nov
Dodd, M. O. (w) P. 20Nov
Farrow, R. L. E. (w) P. 20Nov
Fenn, L. M. (w) P. 20Nov
Fielder, N. S. (w) P. 20Nov
Fraser, H. W. (w) P. 20Nov
Gerard, M. D. F. (w) P. 20Nov
Giles, E. E. (w) P. 20Nov
Glassey, G. (w) P. 20Nov
Grey, M. L. (w) P. 20Nov
Howlett, E. E. (w) P. 20Nov
Hubbard, E. S. (w) P. 20Nov
Huril, M. M. (w) P. 20Nov
Ingram, P. (w) P. 20Nov
Kay, M. F. (w) P. 20Nov
King, W. B. (w) P. 20Nov
Lang, D. J. (w) P. 20Nov
Leyden, D. K. (w) P. 20Nov
McCorquodale, A. B. (w) P. 20Nov
McLauchlin, J. T. (w) P. 20Nov
Man, M. M. (w) P. 20Nov
March, E. E. M. (w) P. 20Nov
Martin, C. M. (w) P. 20Nov
Meredith, C. J. (w) P. 20Nov
Shaw, M. (w) P. 20Nov
Miller, A. W. G. (w) P. 20Nov
Moody, E. S. (w) P. 20Nov
Bayliffe, M. D. (w) P. 20Nov
Pitt, S. C. (w) P. 20Nov
Pollock, M. R. (w) P. 20Nov
Pollock, G. G. (w) P. 20Nov
Powell, M. M. (w) P. 20Nov
Readhead, S. M. (w) P. 20Nov
Reid, P. M. (w) P. 20Nov
Ripley, S. I. (w) P. 20Nov
Robertson, K. E. (w) P. 20Nov
Robins, T. B. (w) P. 20Nov
Ropner, R. G. (w) P. 20Nov
Rountree, L. S. (w) P. 20Nov
Boyland, M. (w) P. 20Nov
Scott-Maxwell, H. (w) P. 20Nov
Smith, B. M. (w) P. 20Nov
Suswin, D. M. (w) P. 20Nov
Swan, M. E. L. (w) P. 20Nov
Unwin, P. M. (w) P. 20Nov
Whitton, H. D. M. (w) P. 20Nov
Leuchars, J. (w) P. 20Nov
Allom, E. B. (w) P. 27Nov
Armstrong, H. (w) P. 27Nov
Atwool, C. C. (w) P. 27Nov
Bayldon, J. (w) P. 27Nov
Beadle, I. E. D. (w) P. 27Nov
Beardsley, D. K. (w) P. 27Nov
Benfield, P. M. (w) P. 27Nov
Bolton, A. B. L. (w) P. 27Nov
Bruce, G. (w) P. 27Nov
Burn, L. A. (w) P. 27Nov
Conner, D. K. (w) P. 27Nov
Cooper, M. (w) P. 27Nov
Crotch, M. F. (w) P. 27Nov
Deal, M. (w) P. 27Nov
Dixon, M. (w) P. 27Nov
Dodds, M. (w) P. 27Nov
Dodson, J. E. M. (w) P. 27Nov
Duncanson, E. M. (w) P. 27Nov
Dunnett, H. M. (w) P. 27Nov
Durie, M. I. (w) P. 27Nov
Eadie, C. (w) P. 27Nov
Elvins, S. M. S. (w) P. 27Nov
Fisher, D. Y. (w) P. 27Nov
Flinn, C. M. (w) P. 27Nov
Gibson, P. M. (w) P. 27Nov

2942

Section Officers
—contd.

Hawke M. R. (w) P. 27Nov
Haworth, A. M. (w) P. 27Nov
Hearn, B. (w) P. 27Nov
Heath, E. L. (w) P. 27Nov
Henwood, L. E. (w) P. 27Nov
Hogan, M. C. (w) P. 27Nov
Holbech, C. J. M. (w) P. 27Nov
Hollier, P. S. M. (w) P. 27Nov
James, E. C. (w) P. 27Nov
Jessop, I. J. (w) P. 27Nov
Logie, K. M. C. (w) P. 27Nov
Lowries, P. M. (w) P. 27Nov
McDougall, M. M. (w) P. 27Nov
MacErlean, D. C. (w) P. 27Nov
Merwood, D. J. (w) P. 27Nov
Morris, B. L. M. (w) P. 27Nov
Murray, M. J. (w) P. 27Nov
Wilkinson, K. S. (w) P. 27Nov
Rae, R. A. (w) P. 27Nov
Pile, J. V. (w) P. 27Nov
Piper, J. S. (w) P. 27Nov
Proctor, A. D. (w) P. 27Nov
Reid, I. G. (w) P. 27Nov
Reid, K. G. (w) P. 27Nov
Roberts, C. (w) P. 27Nov
Rogers, B. (w) P. 27Nov
Scott, S. H. (w) P. 27Nov
Scrutton, R. M. (w) P. 27Nov
Sharples, S. M. (w) P. 27Nov
Smart, G. I. (w) P. 27Nov
Sproule, P. C. (w) P. 27Nov
Sultzburger, J. K. (w) P. 27Nov
Swornsbourne, K.M. (w) P. 27Nov
Tennant, A. F. (w) P. 27Nov
West, E. E. (w) P. 27Nov
Weston, G. A. (w) P. 27Nov
Wilkie, N. (w) P. 27Nov
Williams, D. V. R. (w) P. 27Nov
Wynter, A. (w) P. 27Nov
Younghusband, F. H. M. (w) P. 27Nov
Belyavin, V. (w) 1Dec
Vaughan-Kimber, E. R. (w) P. 1Dec
Ballance, L. D. M. (w) P. 1Dec
Kennedy, M. J. (w) P. 1Dec
Bradley, J. (w) P. 1Dec
MacLellan, A. V. (w) P. 1Dec
Candler, R. G. (w) P. 1Dec
Chapman, M. F. P. (w) P. 1Dec
Coates-White, R. E. M. (w) P. 1Dec
Edwards, M. (w) P. 1Dec
Foulston, Y. M. (w) P. 1Dec
Gibbs, B. J. (w) P. 1Dec
Goodman, V. J. (w) P. 1Dec
Gwilt, E. (w) P. 1Dec
Holman, J. M. (w) P. 1Dec
Holt, R. (w) P. 1Dec
Ledward, M. L. (w) P. 1Dec
Lofthouse, E. M. (w) P. 1Dec
Mayon, B. (w) P. 1Dec
Norman, K. J. (w) P. 1Dec
O'Donoghue, E. M. (w) P. 1Dec
Pedley, J. M. H. (w) P. 1Dec
Pinnick, J. M. (w) P. 1Dec
Pinnington, M. D. (w) P. 1Dec
Ray, N. J. (w) P. 1Dec
Rose, E. W. (w) P. 1Dec
Rowe, R. F. M. (w) P. 1Dec
Sharland, M. E. (w) P. 1Dec
Smith, H. S. (w) P. 1Dec
Wallis, M. L. (w) P. 1Dec
Ward, P. B. (w) P. 1Dec

2943–4

Allen, G. I. L. (w) P. 3Dec
Angel, A. F. (w) P. 3Dec
Barber, G. H. (w) P. 3Dec
Blackham, D. F. (w) P. 3Dec
Brailey, A. N. (w) P. 3Dec
Bray, G. M. C. C. (w) P. 3Dec
Brice, D. E. (w) P. 3Dec
Brown, E. M. C. (w) P. 3Dec
Burke, P. M. E. (w) P. 3Dec
Buschie, L. M. (w) P. 3Dec
Byrne, I. M. (w) P. 3Dec
Chubb, A. V. (w) P. 3Dec
Collett-Jones, E. E. (w) P. 3Dec
Davis, H. J. C. (w) P. 3Dec
Delph, M. J. (w) P. 3Dec
Denny, E. L. (w) P. 3Dec
Dolt, H. V. (w) P. 3Dec
Gay, E. K. (w) P. 3Dec
Gray, A. W. M. (w) P. 3Dec
Hack, M. E. (w) P. 3Dec
Heasley, S. (w) P. 3Dec
Hill, H. E. K. (w) P. 3Dec
Jones, B. M. I. (w) P. 3Dec
Jones, C. E. (w) P. 3Dec
Jones, O. M. (w) P. 3Dec
Lovett, J. W. (w) P. 3Dec
McMillan, J. L. (w) P. 3Dec
Marshall, O. L. (w) P. 3Dec
Marten, P. M. P. (w) P. 3Dec
Marsinghall-Thomas, I. J. (w) P. 3Dec
Miskelly, B. B. (w) P. 3Dec
Mogg, S. M. (w) P. 3Dec
Mouat, J. A. (w) P. 3Dec
Neill, M. G. (w) P. 3Dec
Newman, S. M. (w) P. 3Dec
Nimmo-Watson, L (w) P. 3Dec
Pain, W. L. (w) P. 3Dec
Pellow, R. M. J. (w) P. 3Dec
Young, M. H. (w) P. 3Dec
Phillips, V. D. (w) P. 3Dec
Prowse, J. (w) P. 3Dec
Seargeant, E. M. (w) P. 3Dec
Scotchbrook, P. W. (w) P. 3Dec
Shaw, J. M. (w) P. 3Dec
Sheldon, J. F. (w) P. 3Dec
Stewart, M. E. (w) P. 3Dec
Strachan, S. M. (w) P. 3Dec
Taylor, G. M. (w) P. 3Dec
Thomas, M. (w) P. 3Dec
Thompson, D. A. (w) P. 3Dec
Thorne, U. M. (w) P. 3Dec
Tod, J. A. (w) P. 3Dec
Townsend, K. M. (w) P. 3Dec
Vaughan, B. J. (w) P. 3Dec
Wailes-Fairbairn, D. J. (w) P. 3Dec
Wallwork, D. M. (w) P. 3Dec
Ware, B. E. (w) P. 3Dec
Webb, E. P. E. (w) P. 3Dec

2945

Williams, D. J. M. (w) P. 3Dec
Witherington, H. Y. D. (w) P. 3Dec
Witherington, J. G. A. (w) P. 3Dec
Maclean, M. (w) P. 4Dec
Barnes, E. S. (w) 8Dec
Johnson, B. J. (w) P. 8Dec
Staley, M. E. (w) P. 8Dec
Alexander, Y. E. (w) P. 10Dec
Antram, E. M. (w) P. 10Dec
Arbib, R. P. (w) P. 10Dec
Ashdown, F. (w) P. 10Dec
Hanson, A. J. (w) P. 10Dec
Bailey, P. H. (w) P. 10Dec
Barlow, O. (w) P. 10Dec
Bateson, W. M. (w) P. 10Dec
Bennett, M. E. (w) P. 10Dec
Bradbury, J. (w) P. 10Dec
Buckley, W. D. (w) P. 10Dec
Bunting, S. D. (w) P. 10Dec
Bush, C. G. (w) P. 10Dec
Cannon, P. F. M. (w) P. 10Dec
Carrick, A. E. (w) P. 10Dec
Carter, M. I. H. (w) P. 10Dec
Cutler, A. B. (w) P. 10Dec
Ellis, M. M. (w) P. 10Dec
Exiga, E. D. (w) P. 10Dec
Fenwick, J. A. (w) P. 10Dec
Fripp, K. M. (w) P. 10Dec
George, P. E. (w) P. 10Dec
Gray, J. (w) P. 10Dec
Green, I. D. F. (w) P. 10Dec
Guildford, P. J. (w) P. 10Dec
Hamersley, P. M. (w) P. 10Dec
Robertson, J. A. (w) P. 10Dec
Ingham, D. R. (w) P. 10Dec
Johnson, H. E. M. (w) P. 10Dec
Jones, C. M. (w) P. 10Dec
Jones, E. L. (w) P. 10Dec
Kemplen, M. (w) P. 10Dec
Lenham, E. M. (w) P. 10Dec
Lodge, M. (w) P. 10Dec
Lord, E. (w) P. 10Dec
Mallock, S. J. (w) P. 10Dec
Manchester, M. E. (w) P. 10Dec
Marshall, P. F. (w) P. 10Dec
Merriman, G. M. (w) P. 10Dec
Mills-Thomas, B. (w) P. 10Dec
Montgomery, E. A. (w) P. 10Dec
Nankivell, M. F. (w) P. 10Dec
O'Connor, K. A. (w) P. 10Dec
Plenderleith, M. (w) P. 10Dec
Pover, M. F. (w) P. 10Dec
O'Hagan, F. M. (w) P. 10Dec
Sanders, H. C. (w) P. 10Dec
Sealy, I. M. (w) P. 10Dec
Sergeant, S. (w) P. 10Dec
Walker, M. E. (w) P. 10Dec

2946

Section Officers
—contd.

Guilbert, V. E. (*w*) P. 11Dec
Logie, D. (*w*) P. 11Dec
Edwards, E. M. (*w*) P. 15Oct
Lemon, P. T. (*w*) P. 15Dec
Mason, J. E. B. (*w*) P. 15Dec
Andrew, M. (*w*) P. 17Dec
Baker, B. E. (*w*) P. 17Dec
Bennett, J. H. (*w*) P. 17Dec
Blake, E. K. (*w*) P. 17Dec
Brine, K. M. (*w*) P. 17Dec
Dare, M. M. (*w*) P. 17Dec
Davies, S. K. (*w*) P. 17Dec
Escott, J. (*w*) P. 17Dec
Esdaile, F. J. (*w*) P. 17Dec
Flack, M. D. (*w*) P. 17Dec
Francis, G. B. (*w*) P. 17Dec
Greene, J. P. (*w*) P. 17Dec
Hamilton-Mowforth, H.R. (*w*) P. 17Dec
Hammond, E. (*w*) P. 17Dec
Harrison, D. M. (*w*) P. 17Dec
Hawks, M. E. M. P. 17Dec
Heslop, J. (*w*) P. 17Dec
Hogsden, J. E. (*w*) P. 17Dec
Horne, M. J. (*w*) P. 17Dec
Howitt, B. M. (*w*) P. 17Dec
Hutchison, M. E. (*w*) P. 17Dec
Jennings-Bramby, D. A. (*w*) P. 17Dec
Kavanagh-Smith, H. (*w*) P. 17Dec
Kitot, B. M. M. (*w*) P. 17Dec
Lowrie, J. (*w*) P. 17Dec
McLean, M. J. (*w*) P. 17Dec
Marriott, A. A. (*w*) P. 17Dec
Jones, J. (*w*) P. 17Dec
Mortimer, N. B. (*w*) P. 17Dec
Neal, P. E. (*w*) P. 17Dec
Nicholson, P. L. G. D. (*w*) P. 17Dec
Northwood, B. J. (*w*) P. 17Dec
Olver, G. E. (*w*) P. 17Dec
Pannall, D. M. (*w*) P. 17Dec
Paxton, I. S. (*w*) P. 17Dec
Duce, N. K. (*w*) P. 17Dec
Rees, D. J. (*w*) P. 17Dec
Bramley, E. J. S. (*w*) P. 17Dec
Rodwell, D. A. (*w*) P. 17Dec
Rogerson, N. L. (*w*) P. 17Dec
Ross, M. (*w*) P. 17Dec
Rothwell, A. B. (*w*) P. 17Dec
Ryalls, O. S. (*w*) P. 17Dec
Saril, D. Z. (*w*) P. 17Dec
Silverthorne-Blake, P. (*w*) P. 17Dec
King-Scott, G. W. (*w*) P. 17Dec
Smith, M. D. (*w*) P. 17Dec
Southall, P. M. (*w*) P. 17Dec

2947

Taylor, M. (*w*) P. 17Dec
Thorp, E. F. (*w*) P. 17Dec
Tier, A. E. (*w*) P. 17Dec
Trendall, J. M. (*w*) P. 17Dec
Vaisey, D. F. (*w*) P. 17Dec
Waterfall, A. M. (*w*) P. 17Dec
Welsh, K. E. (*w*) P. 17Dec
Williamson, C. M. (*w*) P. 17Dec
Wood, D. E. (*w*) P. 17Dec
Lecky, F. H. (*w*) P. 17Dec
Boswell, M. L. (*w*) P. 22Dec
Grime, G. F. L. (*w*) P. 22Dec
Morris, J. B. (*w*) P. 22Dec
Adams, J. (*w*) P. 24Dec
Bailey, B. H. (*w*) P. 24Dec
Balding, S. A. M. (*w*) P. 24Dec
Berry, E. H. (*w*) P. 24Dec
Bird, J. E. (*w*) P. 24Dec
Blumfield, W. A. (*w*) P. 24Dec
Brocke, J. A. (*w*) P. 24Dec
Brown, I. M. (*w*) P. 24Dec
Brown, S. M. (*w*) P. 24Dec
Butcher, H. R. (*w*) P. 24Dec
Carter, K. B. (*w*) P. 24Dec
Conway, J. (*w*) P. 24Dec
Dadd, B. M. (*w*) P. 24Dec
Daines, P. B. (*w*) P. 24Dec
Dawson, M. (*w*) P. 24Dec
Donald, K. G. (*w*) P. 24Dec
Easter, M. A. (*w*) P. 24Dec
Farmer, H. I. (*w*) P. 24Dec
Fleming, B. A. (*w*) P. 24Dec
Freeman-Matthews, B.M. (*w*) P. 24Dec
Gilbert-Scott, M. (*w*) P. 24Dec
Goode, C. J. (*w*) P. 24Dec
Hawker, M. (*w*) P. 24Dec
Smith, D. B. (*w*) P. 24Dec
Hyne, P. E. (*w*) P. 24Dec
James, A. L. (*w*) P. 24Dec
Kewley, C. M. (*w*) P. 24Dec
Lee, D. R. (*w*) P. 24Dec
Macfarlane, A. J. M. (*w*) P. 24Dec
Maclean, D. M. (*w*) P. 24Dec
Martin, M. F. (*w*) P. 24Dec
Maxfield, F. M. C. (*w*) P. 24Dec
Millis, B. J. G. (*w*) P. 24Dec
Morley, Y. G. (*w*) P. 24Dec
Pack, M. A. (*w*) P. 24Dec
Phillips-Morgan, S. M. (*w*) P. 24Dec
Read, P. M. (*w*) P. 24Dec
Reynolds, H. B. (*w*) P. 24Dec
Ridley, S. E. (*w*) P. 24Dec
Roberts, E. B. (*w*) P. 24Dec
Robinson, J. I. (*w*) P. 24Dec
Robinson, M. H. (*w*) P. 24Dec
Shaw, B. G. (*w*) P. 24Dec
Sherwell, J. E. (*w*) P. 24Dec
Shires, J. (*w*) P. 24Dec
Stern, E. G. (*w*) P. 24Dec
Symonds, P. C. (*w*) P. 24Dec
Taylor, R. M. (*w*) P. 24Dec
Terry, K. B. (*w*) P. 24Dec
Tipper, M. L. (*w*) P. 24Dec
Watson, E. C. (*w*) P. 24Dec
Watts, M. C. (*w*) P. 24Dec
Weaver, P. G. (*w*) P. 24Dec
Dee, M. (*w*) P. 25Dec

2948

1943

Pritchett, I. P. (*w*) 1Jan
Allan, D. H. (*w*) 1Jan
Kyrke, E. V. (*w*) P. 1Jan
Eastwood, P. M. (*w*) P. 1Jan
Gauntlett, J. A. (*w*) 1Jan
Pawsey, M. E. (*w*) 1Jan
Piers-Thomas, M. (*w*) P. 1Jan
Fitzgerald, K. M. (*w*) 1Jan
Eddowes, F. S. J. (*w*) P. 1Jan
Ryan, V. M. (*w*) 1Jan
Yates, U. (*w*) 1Jan
Dickinson, W. E. (*w*) P. 1Jan
Redmond-Lyon, M. (*w*) P. 1Jan
Lewis, M. L. (*w*) P. 1Jan
Beales, F. E. P. (*w*) P. 1Jan
Richardson, M. (*w*) P. 1Jan
Ricketts, S. M. (*w*) P. 1Jan
Adams, D. W. (*w*) P. 1Jan
Daw, B. C. (*w*) P. 1Jan
Weston, B. K. (*w*) P. 1Jan
Wood, E. W. (*w*) P. 1Jan
Renwick, B. (*w*) P. 1Jan
Sainsbury, E. M. (*w*) P. 1Jan
Davis, M. J. T. (*w*) 1Jan
Selkirk-Wells, H. E. F. (*w*) P. 1Jan
Boyd-Harvey, L. (*w*) P. 1Jan
Darling, T. H. (*w*) P. 1Jan
Reeves, M. A. (*w*) P. 1Jan
Hussey, M. D. (*w*) P. 1Jan
Moore, A. E. (*w*) 1Jan
Horsfall, D. J. (*w*) P. 1Jan
Andrews, E. C. (*w*) P. 1Jan
Hinchcliff, E. H. (*w*) 1Jan
Chissell, M. S. (*w*) P. 1Jan
Onslow, J. M. (*w*) P. 1Jan
Thwaite, P. M. (*w*) P. 1Jan
Armstrong, L. M. (*w*) P. 1Jan
Bamford-Cook, I. (*w*) P. 1Jan
Canning, C. M. (*w*) P. 1Jan
Chambers, M. T. (*w*) P. 1Jan
Chubb, V. M. (*w*) P. 1Jan
Clarkson, H. J. (*w*) P. 1Jan
Clarkson, M. (*w*) P. 1Jan
Clay, E. A. (*w*) P. 1Jan
Davies, D. M. P. (*w*) P. 1Jan
Dawson, H. F. J. (*w*) P. 1Jan
Doudney, D. G. (*w*) P. 1Jan
Druce, M. W. M. (*w*) P. 1Jan
Jackson, R. (*w*) P. 1Jan
Glazier, V. E. (*w*) P. 1Jan
Gleave, J. G. (*w*) P. 1Jan
Goddard, B. (*w*) P. 1Jan
Goodall, E. (*w*) P. 1Jan
Grenfell, J. E. (*w*) P. 1Jan
Griffin, V. A. (*w*) P. 1Jan
Hair, E. M. (*w*) P. 1Jan
Harrison, M. I. (*w*) P. 1Jan
Haswell, J. M. (*w*) P. 1Jan
Hick, J. M. A. (*w*) P. 1Jan
Holey, D. E. (*w*) P. 1Jan
Horn, E. A. (*w*) P. 1Jan
Howes, J. M. (*w*) P. 1Jan
Hughes, B. (*w*) P. 1Jan
Hutton, M. D. (*w*) P. 1Jan
Jarrett, G. M. (*w*) P. 1Jan
Jeffers, J. M. (*w*) P. 1Jan
Kenyon, J. E. (*w*) P. 1Jan
Kidd, A. D. (*w*) P. 1Jan

2948a

Section Officers
—contd.

Lang, M. (*w*)	P.	1Jan
Ponsford, M. D. (*w*)	P.	1Jan
North, D. (*w*)	P.	1Jan
Palmer, E. M. (*w*)	P.	1Jan
Parsons, J. (*w*)	P.	1Jan
Kelly, P. R. (*w*)	P.	1Jan
Pugh, R. M. (*w*)	P.	1Jan
Quick, J. B. (*w*)	P.	1Jan
Pawsey, M. M. L. G. (*w*)	P.	1Jan
Roberts, P. (*w*)	P.	1Jan
Smorthwaite, E. (*w*)	P.	1Jan
Smyth, M. N. (*w*)	P.	1Jan
Speed-Andrews, F. D. (*w*)	P.	1Jan
Bazell, A. P. (*w*)	P.	1Jan
Sutton, D. E. (*w*)	P.	1Jan
Smith, J. M. (*w*)	P.	1Jan
Stallard-Penroye, M. J. (*w*)	P.	1Jan
Townsend, E. S. G. (*w*)	P.	1Jan
Tucker, E. M. (*w*)	P.	1Jan
Wallond, J. K. (*w*)	P.	1Jan
Ward, O. C. (*w*)	P.	1Jan
Wise, M. G. R. (*w*)	P.	1Jan
Wood, J. L. (*w*)	P.	1Jan
Woodward, J. M. (*w*)	P.	1Jan
Wooldridge, C. M. (*w*)	P.	1Jan
Wiles, P. G. (*w*)	P.	2Jan
Holloway, P. S. B. (*w*)	P.	3Jan
Lund-Linton, W. M. (*w*)	P.	3Jan
Hallum, C. V. (*w*)	P.	4Jan
Allen, M. R. (*w*)	P.	8Jan
Anderson, E. W. (*w*)	P.	8Jan
Atkinson, D. M. (*w*)	P.	8Jan
Baker, E. J. (*w*)	P.	8Jan
Barsham, E. L. (*w*)	P.	8Jan
Bawn, F. M. (*w*)	P.	8Jan
Beck, J. E. (*w*)	P.	8Jan
Birin, G. J. (*w*)	P.	8Jan
Blakeney, J. H. M. (*w*)	P.	8Jan
Boyd, J. I. (*w*)	P.	8Jan
Cade, H. E. (*w*)	P.	8Jan
Carter, A. B. (*w*)	P.	8Jan
Cass, E. V. (*w*)	P.	8Jan
Clarke, K. R. C. (*w*)	P.	8Jan
Collison, O. E. (*w*)	P.	8Jan
Comber, G. B. (*w*)	P.	8Jan

2949

Davorin, B. (*w*)	P.	8Jan
Deans, G. (*w*)	P.	8Jan
Deans, N. L. (*w*)	P.	8Jan
Dickinson, F. I. (*w*)	P.	8Jan
Dyke, I. F. (*w*)	P.	8Jan
Fishburn, D. E. (*w*)	P.	8Jan
Fox, L. A. (*w*)	P.	8Jan
Freeman, M. (*w*)	P.	8Jan
Graesser-Thomas, J. E. (*w*)	P.	8Jan
Grant, E. F. (*w*)	P.	8Jan
Green, M. R. (*w*)	P.	8Jan
Griffiths, D. E. (*w*)	P.	8Jan
Hamilton, E. N. (*w*)	P.	8Jan
Hanson, E. J. (*w*)	P.	8Jan
Hendry, I. M. (*w*)	P.	8Jan
Hutt, E. J. (*w*)	P.	8Jan
Ingham, E. M. (*w*)	P.	8Jan
Jones, E. (*w*)	P.	8Jan
Kerridge, S. M. (*w*)	P.	8Jan
Lambie, A. M. (*w*)	P.	8Jan
McLannahan, K. A. M. (*w*)	P.	8Jan
McLoughlin, J. D. (*w*)	P.	8Jan
Mathews, V. M. (*w*)	P.	8Jan
Miles, H. A. (*w*)	P.	8Jan
Moore, B. M. (*w*)	P.	8Jan
Morgan, S. (*w*)	P.	8Jan
Morris, V. (*w*)	P.	8Jan
Murphy, L. M. (*w*)	P.	8Jan
Niblock, E. M. (*w*)	P.	8Jan
Orr, R. F. (*w*)	P.	8Jan
Parker, B. W. (*w*)	P.	8Jan
Payne, N. G. (*w*)	P.	8Jan
Penfold, A. (*w*)	P.	8Jan
Plunkett, G. (*w*)	P.	8Jan
Powell, C. H. (*w*)	P.	8Jan
Ralphs, A. S. (*w*)	P.	8Jan
Read, A. D. (*w*)	P.	8Jan
Redman, F. M. (*w*)	P.	8Jan
Rigden, E. B. (*w*)	P.	8Jan
Shaughnessy, E. M. (*w*)	P.	8Jan
Shaw, M. J. (*w*)	P.	8Jan
Smith, B. G. (*w*)	P.	8Jan

2949a

Stowell, C. M. (*w*)	P.	8Jan
Suttle, G. Z. (*w*)	P.	8Jan
Swettenham, M. B. (*w*)	P.	8Jan
Templeton-Christie, J. (*w*)	P.	8Jan
Tupman, B. (*w*)	P.	8Jan
Veale, E. G. (*w*)	P.	8Jan
Wallace, P. M. (*w*)	P.	8Jan
Warren, B. M. (*w*)	P.	8Jan
Webb, D. (*w*)	P.	8Jan
Weir, F. S. (*w*)	P.	8Jan
Welford, E. M. (*w*)	P.	8Jan
White, M. F. (*w*)	P.	8Jan
Curnow, B. E. (*w*)	P.	9Jan
Martin, J. B. (*w*)	P.	9Jan
Rae, S. M. (*w*)	P.	9Jan
Addison, E. R. (*w*)	P.	15Jan
Balderston, J. (*w*)	P.	15Jan
Beare, N. J. (*w*)	P.	15Jan
Bell, D. (*w*)	P.	15Jan
Blundell, J. K. (*w*)	P.	15Jan
Bostock, E. (*w*)	P.	15Jan
Burgess, K. V. (*w*)	P.	15Jan
Cail, D. M. (*w*)	P.	15Jan
Carr, Y. M. (*w*)	P.	15Jan
Chester, S. (*w*)	P.	15Jan
Clapham, J. D. (*w*)	P.	15Jan
Collins, M. D. (*w*)	P.	15Jan
Conning, E. S. (*w*)	P.	15Jan
Dawson, W. (*w*)	P.	15Jan
Espir, B. G. (*w*)	P.	15Jan
Eynon, M. F. (*w*)	P.	15Jan
Goad, K. E. (*w*)	P.	15Jan
Grice, W. S. (*w*)	P.	15Jan
Hare, E. P. (*w*)	P.	15Jan
Henchy, E. M. A. (*w*)	P.	15Jan
Hinch, M. (*w*)	P.	15Jan
Hockenhull, M. (*w*)	P.	15Jan
Holmes, E. (*w*)	P.	15Jan
Howitt, P. M. (*w*)	P.	15Jan
Jenkins, G. H. (*w*)	P.	15Jan
Johnson, D. E. P. (*w*)	P.	15Jan
Keeble, L. A. (*w*)	P.	15Jan
Kirby, J. (*w*)	P.	15Jan
Lawrance, M. J. (*w*)	P.	15Jan
Leatham, E. E. (*w*)	P.	15Jan
Legg, F. M. (*w*)	P.	15Jan
Liddane, E. M. (*w*)	P.	15Jan
Lounsbury, L. I. (*w*)	P.	15Jan
Geary, P. (*w*)	P.	15Jan
March, R. S. (*w*)	P.	15Jan
Marks, M. C. (*w*)	P.	15Jan
Mather, M. R. (*w*)	P.	15Jan
Matson, K. M. (*w*)	P.	15Jan
Bomford, J. M. (*w*)	P.	15Jan
Mustart, D. (*w*)	P.	15Jan
Northover, C. J. (*w*)	P.	15Jan
O'Byrne, P. M. (*w*)	P.	15Jan
Palmer-Warren, M. G. (*w*)	P.	15Jan
Pringle, M. D. (*w*)	P.	15Jan

2950

Section Officers

—contd.

Redlich, F. M. L. (*w*) P. 15Jan
Richardson, J. E. (*w*) P. 15Jan
add, S. A. (*w*) P. 15Jan
Saker, M. F. (*w*) P. 15Jan
Sandford, R. A. (*w*) P. 15Jan
Shoesmith, J. (*w*) P. 15Jan
Sinclair, J. (*w*) P. 15Jan
Skeats, G. E. (*w*) P. 15Jan
Steedman, J. (*w*) P. 15Jan
Solly, M. J. (*w*) P. 15Jan
Stewart, J. M. (*w*) P. 15Jan
Sykes, M. K. (*w*) P. 15Jan
Walker, M. (*w*) P. 15Jan
West, J. (*w*) P. 15Jan
West, M. M. (*w*) P. 15Jan
Wildy, M. B. (*w*) P. 15Jan
Wilson, G. E. (*w*) P. 15Jan
Wilson, P. M. W. (*w*) P. 15Jan
Withers, E. M. (*w*) P. 15Jan
Wright, B. W. (*w*) P. 15Jan
Wright, M. P. (*w*) P. 15Jan
Johnson, B. F. (*w*) P. 19Jan
Pitkin, M. H. (*w*) P. 22Jan
Barrett, N. J. (*w*) P. 22Jan
Bayle, M. J. (*w*) P. 22Jan
Kennedy, W. (*w*) P. 22Jan
Birse, D. M. (*w*) P. 22Jan
Brearley, W. (*w*) P. 22Jan
Brignall, I. (*w*) P. 22Jan
Brookes, E. B. (*w*) P. 22Jan
Cayzer, M. A. (*w*) P. 22Jan
Clarry, N. P. (*w*) P. 22Jan
Coote, O. S. (*w*) P. 22Jan
De Laney, A. L. (*w*) P. 22Jan
Dent, R. M. (*w*) P. 22Jan
Duncan, E. K. V. (*w*) P. 22Jan
Edwards, I. M. (*w*) P. 22Jan
Fair, F. M. (*w*) P. 22Jan
Feeny, G. M. (*w*) P. 22Jan
Ferris, J. C. (*w*) P. 22Jan
George, G. M. (*w*) P. 22Jan
Gillies, M. G. (*w*) P. 22Jan
Ginn, J. M. (*w*) P. 22Jan
Goddard, D. A. (*w*) P. 22Jan
Goldsmith, M. (*w*) P. 22Jan
Greaves, D. S. (*w*) P. 22Jan
Greene, A. W. H. (*w*) P. 22Jan
Harland, L. M. (*w*) P. 22Jan
Herbert, M. I. P. (*w*) P. 22Jan
Hibbert, I. M. (*w*) P. 22Jan
Hollington, J. D. (*w*) P. 22Jan
Hopwood, P. (*w*) P. 22Jan
Humfress, M. D. (*w*) P. 22Jan
Hyslop, H. J. (*w*) P. 22Jan
James, J. P. (*w*) P. 22Jan
Kepple, P. (*w*) P. 22Jan
Montgomery, I. E. (*w*) P. 22Jan
Leake, J. A. H. (*w*) P. 22Jan
Stevenson, V. (*w*) P. 22Jan
Lindsay-Young, M. H. B. (*w*) P. 22Jan

2951

Lockton, D. M. (*w*) P. 22Jan
Lockyer, B. N. (*w*) P. 22Jan
McCulloch, I. M. (*w*) P. 22Jan
McCutcheon, R. M. M. (*w*) P. 22Jan
McDowall, I. (*w*) P. 22Jan
McGregor, H. D. (*w*) P. 22Jan
McNab, H. (*w*) P. 22Jan
Male, M. E. R. (*w*) P. 22Jan
Michie, C. M. (*w*) P. 22Jan
Morris, B. (*w*) P. 22Jan
Munn, M. L. (*w*) P. 22Jan
Neal, L. R. (*w*) P. 22Jan
Newsome, F. G. (*w*) P. 22Jan
Nicholson, V. (*w*) P. 22Jan
Nicoll, G. T. (*w*) P. 22Jan
Ogier, M. L. (*w*) P. 22Jan
Penrice, Q. M. (*w*) P. 22Jan
Pentland, C. M. (*w*) P. 22Jan
Petrie, E. R. (*w*) P. 22Jan
Pope, S. (*w*) P. 22Jan
Ashby, M. (*w*) P. 22Jan
Rodwell, E. K. (*w*) P. 22Jan
Rossiter, G. N. (*w*) P. 22Jan
Russell, P. H. (*w*) P. 22Jan
Sargisson, J. D. (*w*) P. 22Jan
Skelton, V. M. (*w*) P. 22Jan
Skull, R. N. (*w*) P. 22Jan
Slade, E. M. D. (*w*) P. 22Jan
Smardon, J. M. (*w*) P. 22Jan
Spencer-Sheile, H. E. (*w*) P. 22Jan
Sugden, P. M. (*w*) P. 22Jan
Thomson, M. F. (*w*) P. 22Jan
Thomas, K. W. (*w*) P. 22Jan
Vickers, P. M. (*w*) P. 22Jan
Whitworth, S. P. M. (*w*) P. 22Jan
Wilson, J. (*w*) P. 22Jan
Wilson, J. M. (*w*) P. 22Jan
Birchall, B. A. (*w*) P. 22Jan
Powles, E. C. (*w*) P. 25Jan
Annett, M. L. (*w*) P. 29Jan
Ashworth, D. I. (*w*) P. 29Jan
Barnes, J. N. Q. (*w*) P. 29Jan
Barratt, M. E. (*w*) P. 29Jan
Bell, H. M. M. (*w*) P. 29Jan
Bingham, L. E. (*w*) P. 29Jan
Binks, R. F. (*w*) P. 29Jan
Bonsor, M. A. A. (*w*) P. 29Jan
Broadbent-Cohen, E. (*w*) P. 29Jan
Clifford, I. (*w*) P. 29Jan
Cobley, A. L. (*w*) P. 29Jan
Conoley, H. M. (*w*) P. 29Jan
Cooper, A. M. (*w*) P. 29Jan
Crouch, J. M. (*w*) P. 29Jan

2952–5981

Dalton, S. M. (*w*) P. 29Jan
Farr, W. H. M. (*w*) P. 29Jan
Walters, E. L. (*w*) P. 29Jan
Fortescue, O. M. (*w*) P. 29Jan
Fowler, J. B. (*w*) P. 29Jan
Garnham, K. E. (*w*) P. 29Jan
Gould, E. J. (*w*) P. 29Jan
Gowing, L. K. (*w*) P. 29Jan
Grant, J. I. S. (*w*) P. 29Jan
Guiness, G. M. R. (*w*) P. 29Jan
Hamlyn, B. C. (*w*) P. 29Jan
Healy, J. I. M. (*w*) P. 29Jan
Holloway, A. D. (*w*) P. 29Jan
Johnstone, L. E. M. (*w*) P. 29Jan
Jordon, M. P. (*w*) P. 29Jan
Kenny, M. (*w*) P. 29Jan
Kenyon, B. E. (*w*) P. 29Jan
Knights-Whittome, M. J. (*w*) P. 29Jan
Latham, S. M. (*w*) P. 29Jan
Legge, T. C. (*w*) P. 29Jan
MacGuire, P. M. (*w*) P. 29Jan
Moss, D. A. (*w*) P. 29Jan
Murray, E. S. (*w*) P. 29Jan
Neal, A. L. M. (*w*) P. 29Jan
Parkinson, M. E. (*w*) P. 29Jan
Peacock, M. A. C. (*w*) P. 29Jan
Price, E. M. (*w*) P. 29Jan
Reynolds, J. (*w*) P. 29Jan
Rickett, P. H. F. (*w*) P. 29Jan
Roberts, A. L. (*w*) P. 29Jan
Robinson, M. J. (*w*) P. 29Jan
Rowbotham, M. A. (*w*) P. 29Jan
Saunders, E. E. (*w*) P. 29Jan
Scott, J. W. (*w*) P. 29Jan
Seeley, D. M. (*w*) P. 29Jan
Simmons, J. E. (*w*) P. 29Jan
Smallwood, A. M. (*w*) P. 29Jan
Thomas, I. M. (*w*) P. 29Jan
Thomas, J. E. (*w*) P. 29Jan
Trotman, M. (*w*) P. 29Jan
Weller, J. M. (*w*) P. 29Jan
Whitehead, M. J. (*w*) P. 29Jan
Wilson, D. S. C. (*w*) P. 29Jan
Windsor, L. M. (*w*) P. 29Jan
Woodiwiss, D. (*w*) P. 29Jan
Dennis, D. G. (*w*) P. 30Jan
Lewis, J. E. (*w*) P. 30Jan
Tedder-Shepherd, M. V. L. (*w*) P. 30Jan
Bellamy, M. (*w*) P. 31Jan
Guthrie, P. (*w*) 31Jan
Cook, E. M. (*w*) P. 6Feb
Saunders, J. G. (*w*) P. 13Feb
Allen, S. S. (*w*) P. 21Feb
Lindsell, P. D. (*w*) P. 22Feb
Gosman, P. M. M. (*w*) P. 27Feb
Mortimer, G. (*w*) P. 27Feb
Westwell, F. M. (*w*) P. 29Feb
Gunlack, M. E. (*w*) P. 10Mar
Hutchings, K. M. (*w*) P. 17Mar
Milliner, V. W. (*w*) P. 24Mar
Bell, F. E. (*w*) P. 29Mar

5982–3

Assistant Section Officers

1940

Hebbert, D. M.		29July
Pickford, D. R.		10Aug
Nugent, E. A.		31Aug
Cracraft-Rice, F. J.		31Aug
Little, K. P.		4Dec
Scarborough, D. M.		17Dec

1941

Andrews, J. M.		7Apr
Powlett, B. D.		7Apr
Matthewman, B. M.	P.	3May
Pigeon, P. M.		19May
Brook, B. A.		2June
Beale, M. D.		14June
Pugh, S. M.	P.	28June
Lewis, J. B.	P.	30June
Basson, A. H. J.	P.	11Aug
Boyd, A. C.	P.	11Aug
Harrison, M. E.	P.	11Aug
Wilson, D. E.	P.	11Aug
Redman, F.	P.	18Aug
Seidelin, D. P.	P.	25Aug
Gardner, P. J. G.	P.	1Sept
Mantell, E. C. C	P.	8Sept
Southern, A.	P.	15Sept
Beringer, E. J.	P.	22Sept
Fletcher, V. M.	P.	22Sept
Wray, A. E. C.	P.	22Sept
George, C. C.	P.	22Sept
Conway, P. O.	P.	29Sept
Holloway, A. F.	P.	29Sept
Hamilton-Gunn, V.	P.	29Sept
Floate, D. E.	P.	6Oct
Franks, D. E.	P.	6Oct
Tollit, E. M.	P.	6Oct
Unwin, C. L.	P.	6Oct
Villiers, F. P.	P.	6Oct
Catterall, M. E.	P.	13Oct
Grinling, J. M.	P.	13Oct
Kingston, E. F.	P.	13Oct
Osborne, T. L.	P.	13Oct
Paton, E. C.	P.	13Oct
Platt, B. M.	P.	13Oct
Johnson, D. M.	P.	14Oct
Smith, H. E.	P.	3Nov
Meadmore, H. V.	P.	3Nov
Crofts, K. R.	P.	10Nov
Leach, D. G.	P.	10Nov
Foulds, R.	P.	17Nov
Hall, D. J.	P.	17Nov
Bernard, F. A.	P.	24Nov
de Jersey, M.	P.	24Nov
de Montmorency, C. M. W.	P.	24Nov
Kay, O.	P.	24Nov
Lang, D. I.	P.	24Nov
Dickenson, P. M.	P.	24Nov
Rashford, J. E.	P.	8Dec
Gordon Brown, W. M.	P.	8Dec

5984

1942

Barker, M.		28Jan
Duncalfe, P. E.	P.	4Feb
Robertson, C.	P.	18Mar
Cox, F. I.	P.	27Mar
Falcon, M.	P.	15Apr
Johnson, C. D.	P.	15Apr
Buck, C. L.	P.	22Apr
Cowan, D. B. K.	P.	23Apr
Fisher, P. St. J.	P.	29Apr
Harris, J. I.	P.	29Apr
Brainbridge, S.	P.	6May
Fullbrook, G. M.	P.	6May
Moore, A. T.	P.	6May
Smith, M. A.	P.	13May
Bedworth, P. M.	P.	20May
Blood, N. J.	P.	20May
Foxon, I. E.	P.	20May
Frankland, D. E.	P.	20May
Moore-Dillon, U. M.	P.	20May
Steele, M. T.	P.	20May
Worrall, H. T.	P.	20May
Inches, M. V.	P.	21May
Dorman, V. I. C.	P.	22May
Henderson, E. L.	P.	27May
Pool, W.	P.	27May
Lewis, M. M.	P.	1June
Tuck, M. J.	P.	1June
Anson, J. E.	P.	3June
Bentley, J. P.	P.	3June
Calder, H. C. C.	P.	3June
Chapman, S. P.	P.	3June
Corrigall, J. M.	P.	3June
Foulger, M. M.	P.	3June
Hilton, D. W.	P.	3June
Mansfield, J.	P.	3June
Orr, A. H.	P.	3June
Day, B. E.	P.	3June
Powell, M. H.	P.	3June
Weigall, R. G. I.	P.	3June
Bradsell, J. E.	P.	10June
Coughlin, M. M.	P.	10June
Heath, P. J. N.	P.	10June
Hodgson, L. C.	P.	10June
McDonald, E.	P.	10June

5985–6

Rutter, M. E.	P.	10June
Warren, R. M.	P.	10June
Windridge, M. H.	P.	10June
Beck, O. M.	P.	17June
Frampton, F. V. P.	P.	17June
Fraser, D. M.	P.	17June
Gwennap-Moore, H. L. H.	P.	17June
Hawker, H. I.	P.	17June
McAlpin-Marchant, M. I. L.	P.	17June
MacGregor, M. F.	P.	17June
Sperkova, D.	P.	17June
Yull, G. W.	P.	17June
Aulton, H. N.	P.	24June
Birch, J. E.	P.	24June
Blundon, D. M. T.	P.	24June
Davidson, J. E.	P.	24June
Eastwood, S.	P.	24June
Fuller, J.	P.	24June
Hargreaves, V. M. F.	P.	24June
Hussey, M. R.	P.	24June
Back, V. M.	P.	24June
Taylor, M. S.	P.	24June
Wilson, H. B.	P.	24June
Allsop, J. K.	P.	1July
Boulton, M. E.	P.	1July
Brown, A. A.	P.	1July
Cole, M. C.	P.	1July
de Pret-Roose De Calesberg, C. M. J.	P.	1July
Herbert, M. A. J.	P.	1July
Irvine, F. J.	P.	1July
Millar, P. B.	P.	1July
Pendlebury, V. H.	P.	1July
Stephens, V. R. K.	P.	1July
Turner, I. M.	P.	1July
Willlams, S. P.	P.	1July
De Burgh, S.	P.	2July
Chambers, R. L.	P.	8July
Fowler, D.	P.	8July
Gough, P. A.	P.	8July
Haydon-Roberts, L. M.	P.	8July
Imming, A. M.	P.	8July
Jones, M. R.	P.	8July
Miller, I. S.	P.	8July
Moth, J. E.	P.	8July
Ogilvie, G. D. H.	P.	8July
Rigden, J. M.		8July
Robinson, A. M.	P.	8July
Spring, J. A.	P.	8July
Turner, E. M.	P.	8July
Stankiewicz. L. A. K.	P.	8July
Mattinson, A. R.	P.	12July
Allen, D. E.	P.	15July
Ash, J.	P.	15July
Bebb, M. J. M.	P.	15July

5987–6003

Assistant Section Officers—*contd.*

Chatham, E.	P.	15July
Clay, J. L.	P.	15July
Coath, D. L.	P.	15July
Condy, W. F.	P.	15July
Cox, M. J.	P.	15July
Gillam, F. C.	P.	15July
Green, J.	P.	15July
Grundle, E.	P.	15July
Helmore, P. M.	P.	15July
Little, J. E.	P.	15July
Snodgrass, K. M.	P.	15July
Ziegler, J.	P.	15July
Baker, J. E.	P.	22July
Bennett, J. A. E.	P.	22July
Driscoll, G.	P.	22July
Fielder, J. M.	P.	22July
Galloway, J. B.	P.	22July
Gardner, J. D. T.	P.	22July
Gimson, F. P. C.	P.	22July
Moore, J. E.	P.	22July
Needler, B.	P.	22July
Speake, J. S.	P.	22July
Suffell, M. A.	P.	22July
Thackray, J. M.	P.	22July
Townley, H. L.	P.	22July
Attridge, D. E.	P.	29July
Thorogood, H. L.	P.	29July
Campbell, S. S.	P.	29July
Clarke, B. E.	P.	29July
Fowler, A. S.	P.	29July
Howes, A. M.	P.	29July
Hunter, M. J.	P.	29July
Jones, K. D.	P.	29July
Krans, A. L.	P.	29July
MacLeod, S. M.	P.	29July
Milum, B. I.	P.	29July
Nasmyth-Grieve, M. H.	P.	29July
Nixon, M. H.	P.	29July
Noble, D. M. R.	P.	29July
Pritchard, B. A.	P.	29July
Tosswill, A. J.	P.	29July
Turnbull, K.	P.	29July
Walsh, J. M.	P.	29July
White, A. J.	P.	29July
Ellis, M. E.	P.	5Aug
Morris, M. E.	P.	5Aug
Atkinson, D. L.	P.	2Sept
Baker, D. L.	P.	2Sept
Bangay, B. J.	P.	2Sept
Bayley, J. B.	P.	2Sept
Bradford, B. R.	P.	2Sept
Butterfield, I. K.	P.	2Sept
Cheales, F. B.	P.	2Sept
Courtney, L.	P.	2Sept
Crews, C.	P.	2Sept
Seward, K. M.	P.	2Sept
Daniels, C. K.	P.	2Sept

6004

Dodgson, M.	P.	2Sept
Evans, D. C.	P.	2Sept
Galton, P. E.	P.	2Sept
Heaton, M.	P.	2Sept
Hodgson, M.	P.	2Sept
Hood-Cree, E. M.	P.	2Sept
Williams, D. L. M.	P.	2Sept
Howgate, A. N.	P.	2Sept
Hughes, E. J.	P.	2Sept
Humphries, M. D. P.	P.	2Sept
Hunter, J. C.	P.	2Sept
Ingram, F. E.	P.	2Sept
Jeffrey, M. T.	P.	2Sept
Johnston, M. E.	P.	2Sept
Jones, D. M.	P.	2Sept
Kite, R. M.	P.	2Sept
Levelle, J.	P.	2Sept
Longbotham, P. R.	P.	2Sept
Macpherson, H. M. E.	P.	2Sept
Marsden, B. K.	P.	2Sept
Mason, M. J.	P.	2Sept
Maurice-Jones, C. M.	P.	2Sept
Moller, M. A.	P.	2Sept
Morris, G. M.	P.	2Sept
Neale, N. M.	P.	2Sept
Neve, C. M.	P.	2Sept
Norton, J. G.	P.	2Sept
Overton, R.	P.	2Sept
Room, R. R.	P.	2Sept
Sage, C. M. R.	P.	2Sept
Sanderson, B. M.	P.	2Sept
Slinger, P. M.	P.	2Sept
Smale, D. E.	P.	2Sept
Mark, S. J.	P.	2Sept
Squire, M. D.	P.	2Sept
Stables, M.	P.	2Sept
Stanford, M. K.	P.	2Sept
Stedman, K. E.	P.	2Sept
Stevenson, J.	P.	2Sept
Stone, M. L.	P.	2Sept
Strange, M.	P.	2Sept
Swann, Y. E.	P.	2Sept
Blyth, C.	P.	2Sept
Talbot, H.	P.	2Sept
Tayler, E. P.	P.	2Sept
Volk, J. C.	P.	2Sept
White, M. C.	P.	2Sept
Wright, A. S.	P.	2Sept
Adams, J. B.	P.	9Sept
Appleyard, J. F.	P.	9Sept
Balfour, E.	P.	9Sept
Bennett, P. O.	P.	9Sept
Bevington, M. A. W.	P.	9Sept
Brittan, M. B.	P.	9Sept
Brown, M. E. L.	P.	9Sept
Burley, E. L. K.	P.	9Sept
Carrington, D. J.	P.	9Sept
Cartwright, J. A.	P.	9Sept
Chaloner, U. V.	P.	9Sept
Chandler, J.	P.	9Sept
Chapman, J. B.	P.	9Sept
Charlton, C. E.	P.	9Sept
Craig, V. F.	P.	9Sept
Dew, J. E.	P.	9Sept
Dickson, D.	P.	9Sept
Firth, A. J.	P.	9Sept
Penney, E. W.	P.	9Sept
Ford, J. H.	P.	9Sept
Gibson, K. B.	P.	9Sept

6005

Gillman, D. M. T.	P.	9Sept
Goodwin, B. W. M.	P.	9Sept
Graham, F.	P.	9Sept
Hamilton, D. E.	P.	9Sept
Hamilton, H. H.	P.	9Sept
Harman, J. A.	P.	9Sept
Holdstock, J. M.	P.	9Sept
Hunter, R.	P.	9Sept
Jackson, N. T.	P.	9Sept
Keevil, D. P.	P.	9Sept
Kent, D. M.	P.	9Sept
La Touche, M.	P.	9Sept
Lawrence, M.	P.	9Sept
Long, M.	P.	9Sept
Magee, J.	P.	9Sept
Malins, N. E.	P.	9Sept
Marshall, D. B.	P.	9Sept
Masters, B.	P.	9Sept
Mears, A. W.	P.	9Sept
Morris, S. A.	P.	9Sept
Bennett, R.	P.	9Sept
Pakenham-Walsh, G.	P.	9Sept
Pattinson, M. A.	P.	9Sept
Procter, N.	P.	9Sept
Richards, P. G.	P.	9Sept
Robins, M.	P.	9Sept
Sharpe, E. E. A.	P.	9Sept
Boldero, D. E. S.	P.	9Sept
Stevens, S.	P.	9Sept
Stone, C. C.	P.	9Sept
Thridgould, C. D.	P.	9Sept
Wand, B. E.	P.	9Sept
Willard, D. B. M.	P.	9Sept
Williams, F. I.	P.	9Sept
Williams, J. P.	P.	9Sept
Alexander, M. E.	P.	16Sept
Bence, M. H. M.	P.	16Sept
Caldwell, B. A. M.	P.	16Sept
Binns, M. H.	P.	16Sept
Bodie, J.	P.	16Sept
Bowen, K. E.	P.	16Sept
Brent, J. M.	P.	16Sept
Brodie, U. S.	P.	16Sept
Brooks, J. Y.	P.	16Sept
Buchanan, F. W.	P.	16Sept
Bullough, B. J.	P.	16Sept
Burton, J. B.	P.	16Sept
Bush, B. G.	P.	16Sept
Cave, B. I.	P.	16Sept
Chatterton, M. K.	P.	16Sept
Cleaver, E. W.	P.	16Sept
Collis, D. V.	P.	16Sept
Cobbett, A. E. V.	P.	16Sept
Crawshaw, B. H.	P.	16Sept
Cumming, I. N.	P.	16Sept
Davenport, A. C. P.	P.	16Sept
Ellis, E. M.	P.	16Sept
Forrester, D.	P.	16Sept
Forster, T. M.	P.	16Sept
Gane, M. C.	P.	16Sept
Garrett, P. M. S.	P.	16Sept
Glass, A. M.	P.	16Sept
Hacking, J. M.	P.	16Sept
Hall, G. G.	P.	16Sept
Hart, E. M.	P.	16Sept
Hill, B.	P.	16Sept
Hill, R.	P.	16Sept
James, M. W.	P.	16Sept

6006

Assistant Section Officers—*contd.*

Jennings, J. M.	P.	16Sept
Kennedy, F. M. A.	P.	16Sept
Kershaw, J. C.	P.	16Sept
McAlpine, R. M.	P.	16Sept
McGee, D.	P.	16Sept
Macpherson, M. H. M.	P.	16Sept
Macready, D. L.	P.	16Sept
Manduell, M. S.	P.	16Sept
Mann, R. McL.	P.	16Sept
Mapham, O. A. A.	P.	16Sept
May, C. E.	P.	16Sept
Miller, J. S.	P.	16Sept
Middleton, R. M.	P.	16Sept
Molloy, S. E.	P.	16Sept
Morris, A. L.	P.	16Sept
Naylor, H. G.	P.	16Sept
Newcomb, S.	P.	16Sept
Norman, P.	P.	16Sept
Nott-Bower, P. E.	P.	16Sept
Osborne, C. A. P.	P.	16Sept
Palmer, L. M.	P.	16Sept
Patton-Bethune, P. M.	P.	16Sept
Pemberton, I.	P.	16Sept
Powlett, D. K.	P.	16Sept
Price, J. S.	P.	16Sept
Rance, W. M.	P.	16Sept
Rayner, M.	P.	16Sept
Robertson, M. M.	P.	16Sept
Robinson, M. E.	P.	16Sept
Rogers, P. M.	P.	16Sept
Rogers, P. K.	P.	16Sept
Russell-Murfitt, A. M. C.	P.	16Sept
Sanger-Davies, M.	P.	16Sept
Ryce, M. E.	P.	16Sept
Scorgie, M. C.	P.	16Sept
Scott-Noble, A. H.	P.	16Sept
Scrimgeour, K.	P.	16Sept
Scupham, J. M.	P.	16Sept
Souter, O. P.	P.	16Sept
Stewart, M. J.	P.	16Sept
Sugden, V. M. S.	P.	16Sept
Tanner, J. M.	P.	16Sept
Taylor, K.	P.	13Sept
Townsend, K. E.	P.	16Sept
Walker, P. E.	P.	16Sept
Ward, H. K.	P.	16Sept
Vigor, H. R.	P.	16Sept
Wetherell, M. K. B	P.	16Sept
Wilkins, E. J.	P.	16Sept
Worrall, M. L.	P.	16Sept
Young, M.	P.	16Sept
Oliver, V. M.	P.	16Sept
Benson, E. M.	P.	23Sept
Bewick, M. M.	P.	23Sept
Borgeest, J.	P.	23Sept
Bradfield, H. M.	P.	23Sept
Briggs, C. M. A.	P.	23Sept
Burbridge, W. E.	P.	23Sept
Bushby, T. M.	P.	23Sept
Chandler, C.	P.	23Sept
Chantler, A. R.	P.	23Sept
Croucher, G. H.	P.	23Sept
Dick, E. H. E.	P.	23Sept
Edrich, B.	P.	23Sept
Ferguson, M C.	P.	23Sept
Garrow, B.	P.	23Sept
Gelardi, J.	P.	23Sept
Gilbert-Carter, J. N.	P.	23Sept

6007

Hammond, B. J.	P.	23Sept
Hopcroft, J. L.	P.	23Sept
Jones, D. G.	P.	23Sept
Loubere, O. M.	P.	23Sept
Makin, M. P.	P.	23Sept
Mason, S. D.	P.	23Sept
Miln, B.	P.	23Sept
Moll, E. B. D'A.	P.	23Sept
Morgan, M. M.	P.	23Sept
Munro, C.	P.	23Sept
Nicholls, D. M.	P.	23Sept
Page, C. M.	P.	23Sept
Posselwhite, B.	P.	23Sept
Raby, J. I.	P.	23Sept
Rolleston, E. M.	P.	23Sept
Sharp, J. W.	P.	23Sept
Slingo, J. E.	P.	23Sept
Storfar, B. S.	P.	23Sept
Stuart, M. V.	P.	23Sept
Thornely, B. K.	P.	23Sept
Thornton, C. B.	P.	23Sept
Titford, M.	P.	23Sept
Veitch, D. M. McL.	P.	23Sept
Walker, R. M.	P.	23Sept
Williams, J. B.	P.	23Sept
Woodworth, J. F.	P.	23Sept
Agnew, M. I.	P.	30Sept
Alderson, E. H. L.	P.	30Sept
Allengame, P. M. K.	P.	30Sept
Aris, J. E.	P.	30Sept
Beeston, M. S.	P.	30Sept
Borlase, E. J.	P.	30Sept
Boyton-Smith, C.	P.	30Sept
Brown, W. M.	P.	30Sept
Browning, M. A.	P.	30Sept
Card, B. E. M.	P.	30Sept
Collier, G.	P.	30Sept
Cooper, K. J. H.	P.	30Sept
Davies, J. M.	P.	30Sept
Skegg, M.	P.	30Sept
Mustard, M. I.	P.	30Sept
Fawcett, M.	P.	30Sept
Foxley, Y. H.	P.	30Sept
Gaze, D. M.	P.	30Sept
Gaskell, M.	P.	30Sept
Georgladis, J. I.	P.	30Sept
Green, F. H.	P.	30Sept
Gregg, M. A.	P.	30Sept
Guitard, V. E.	P.	30Sept
Hankin, F. J. E.	P.	30Sept
Holden, S. A.	P.	30Sept
Hooper, G.	P.	30Sept
Howard, M. E.	P.	30Sept
Horrell, D. E.	P.	30Sept
Howell, L. M.	P.	30Sept
Knight, K. A. M.	P.	30Sept
Adair-Lewis, E. G.	P.	30Sept
Lewis, P. H.	P.	30Sept
McHardy, S.	P.	30Sept
MacPherson, S. R.	P.	30Sept
Marriner, B.	P.	30Sept
Martin, J. A.	P.	30Sept

6008

Mattock, J. E.	P.	30Sept
Maxwell, M. E.	P.	30Sept
Merriman, K. M. W.	P.	30Sept
Millett, I.	P.	30Sept
Millett, I. M., *B.E.M.*	P.	30Sept
Mitchell, E. H.	P.	30Sept
Morton-Herbert, B. P.	P.	30Sept
Moyniham, C.	P.	30Sept
Matheson-Pink, B. A. O.	P.	30Sept
Nicholson, B. E.	P.	30Sept
Perring, M. M.	P.	30Sept
Phillips, M.	P.	30Sept
Refoy, M. M.	P.	30Sept
Risk, M. P.	P.	30Sept
Roberts, M. W.	P.	30Sept
Robison, H. L.	P.	30Sept
Rogers, H. S.	P.	30Sept
St. Ludger, V. M.	P.	30Sept
Scott, E. M.	P.	30Sept
Shaw, M. H.	P.	30Sept
Coventry, D. E.	P.	30Sept
Simpson, E. M.	P.	30Sept
Snook, M. F. J. N.	P.	30Sept
Soutter, B. L.	P.	30Sept
Stock, M. H.	P.	30Sept
Campbell, J. C.	P.	30Sept
Tolhurst, J. B.	P.	30Sept
Trigg, E. J.	P.	30Sept
Tyrell, S. G. M.	P.	30Sept
Uren, B.	P.	30Sept
Waters, E. M.	P.	30Sept
Watkins, A. M.	P.	30Sept
Webb, M. E.	P.	30Sept
Whitaker, A. Q.	P.	30Sept
Willis, D. A.	P.	30Sept
Wilson, E. M.	P.	30Sept
Wilson, M. P.	P.	30Sept
Wyatt, C. E. N.	P.	30Sept
Baird, J. M.	P.	7Oct
Balmer, M. H.	P.	7Oct
Bothamley, S. Z.	P.	7Oct
Boutflower, D. C.	P.	7Oct
Dormer, A. M. J.	P.	7Oct
Elmslie, D. A.	P.	7Oct
Goate, E. C.	P.	7Oct
Haines, J. A.	P.	7Oct
Hallatt, J.	P.	7Oct
Hawker, J.	P.	7Oct
Henderson, A. C.	P.	7Oct
Hilton, W.	P.	7Oct
Holdsworth, J.	P.	7Oct
Holland, N. C.	P.	7Oct
Hyde, E. M.	P.	7Oct
Keeble, J. A.	P.	7Oct
Kivlehan, F. E.	P.	7Oct
Kotowski, H.	P.	7Oct
Lyle, P. F. E.	P.	7Oct
McLoughlin, J. P. W.	P.	7Oct
Macgrigor, E. M.	P.	7Oct
Mack, M.	P.	7Oct
Maidment, E.	P.	7Oct
Mason, J.	P.	7Oct
Menzies, R. M.	P.	7Oct
Miller, B. M.	P.	7Oct
Morgan, M. L.	P.	7Oct
Morrison, S. J.	P.	7Oct

6009

Assistant Section Officers—*contd.*

Peile, M. E.	P.	7Oct
Romanes, D. M.	P.	7Oct
Smith, K. V.	P.	7Oct
Stelfox, E.	P.	7Oct
Twiddy, M. A. F.	P.	7Oct
Waterman, B. M.	P.	7Oct
Watson, J. M. L.	P.	7Oct
Wiley, C. A.	P.	7Oct
Wimbush, D. D. M.	P.	7Oct
Mayes, E. M.	P.	12Oct
Beale, P. A.	P.	14Oct
Bell, G. D.	P.	14Oct
Beaumont, I. C.	P.	14Oct
Blake, N. O.	P.	14Oct
Bonner, D. L.	P.	14Oct
Boyer, J. A.	P.	14Oct
Brown, P. M.	P.	14Oct
Bryson, G.	P.	14Oct
Butcher, J. M.	P.	14Oct
Charley, M.	P.	14Oct
Chisenhale-Marsh, B. F.	P.	14Oct
Clarke, B. W.	P.	14Oct
Clewes, D. A.	P.	14Oct
Collier, S. F. J.	P.	14Oct
Conolly, N. L.	P.	14Oct
Crear, M. H.	P.	14Oct
Crosbie, M. G.	P.	14Oct
Crossley, M. R.	P.	14Oct
Davidson, D.	P.	14Oct
Davidson, M. J.	P.	14Oct
Dickens, K. C.	P.	14Oct
Duncan, E. M.	P.	14Oct
Ennis, S. M.	P.	14Oct
Matthews, M. D.	P.	14Oct
Freeman, E.	P.	14Oct
Goldberg, P.	P.	14Oct
Gosschalk, P. H.	P.	14Oct
Graham, M. F.	P.	14Oct
Hall, A. E. N.	P.	14Oct
Hopkins, A. E. M. M.	P.	14Oct
How, E. M.	P.	14Oct
Joyner, A. G. D.	P.	14Oct
Kendall, A. E.	P.	14Oct
Kilpatrick, S. M.	P.	14Oct
King, S. L.	P.	14Oct
King-Ross, M. C.	P.	14Oct
Langner, V. J. I.	P.	14Oct
Leaper, M. M.	P.	14Oct
Lesueur, L. N.	P.	14Oct
McIntyre, J. McD.	P.	14Oct
McLaughlin, G. M. P.	P.	14Oct

6010

McNeill, M. G.	P.	14Oct
McReynolds, E. M.	P.	14Oct
Mills, M. E.	P.	14Oct
Monaghan, D. V.	P.	14Oct
Morgan, B. E.	P.	14Oct
Morgan, J. G.	P.	14Oct
Morris, H.	P.	14Oct
Lovelock, B. K.	P.	14Oct
Myles, M. M.	P.	14Oct
Naylor, V. A.	P.	14Oct
Newton, M. G.	P.	14Oct
O'Donoghue, N. D.	P.	14Oct
Openshaw, C.	P.	14Oct
Owrid, M. E.	P.	14Oct
Paget, D. F.	P.	14Oct
Parkinson, I.	P.	14Oct
Pellegrini, M. C.	P.	14Oct
Portlock, N. S.	P.	14Oct
Pringle, I. D.	P.	14Oct
Randall, P. J.	P.	14Oct
Rose, D. N.	P.	14Oct
Rozelaar, C. A.	P.	14Oct
Sanderson, E. R.	P.	14Oct
Sanderson, J. L.	P.	14Oct
Scott, F. B.	P.	14Oct
Shaw, D.	P.	14Oct
Sketch, M.	P.	14Oct
Stewart, P. I.	P.	14Oct
Manning, H. C. K.	P.	14Oct
Strickland, M. R.	P.	14Oct
Tate, P.	P.	14Oct
Taylor, W. M.	P.	14Oct
Upton, L. H.	P.	14Oct
Walker, D. B.	P.	14Oct
Wigg, G. A.	P.	14Oct
Williams, G. E.	P.	14Oct
Willis, B.	P.	14Oct
Wright, D. J.	P.	14Oct
Alexander, L. L.	P.	28Oct
Alston, C. W.	P.	28Oct
Baldock, M. K.	P.	28Oct
Berry, E. D.	P.	28Oct
Boyd, E.	P.	28Oct
Boyle, M. A.	P.	28Oct
Bradshaw, J. E.	P.	28Oct
Bury, H.	P.	28Oct
Catt, D.	P.	28Oct
Christmas, D. P.	P.	28Oct
Clark, A	P.	28Oct
Clarry, I. P.	P.	28Oct
Cosway, A.	P.	28Oct
Cull, N. S.	P.	28Oct
Cunningham, I. P.	P.	28Oct
Peterkin, M.	P.	28Oct
Davies, D.	P.	28Oct
Dilworth, M.	P.	28Oct

6011

Edwards, A. B.	P.	28Oct
Fairbank, M. J. V.	P.	28Oct
Fitzgerald, E.	P.	28Oct
Foote, A. I.	P.	28Oct
Frank, C. J.	P.	28Oct
Garrick, G. M.	P.	28Oct
Georgiadis, E. G.	P.	28Oct
Gibson, E. M. I.	P.	28Oct
Gaister, E. C.	P.	28Oct
Gobbie, E. M.	P.	28Oct
Graham, M. E.	P.	28Oct
Griffin, F. M.	P.	28Oct
Griffiths, A. S.	P.	28Oct
Grimes, S. M.	P.	28Oct
Hadfield, Y. F.	P.	28Oct
Hammick, A. E. E.	P.	28Oct
Hatchard, P. J.	P.	28Oct
Henderson, H. P. F.	P.	28Oct
Henderson, S. A.	P.	28Oct
High, P. M.	P.	28Oct
Hodson, B. B.	P.	28Oct
Hollier, E. A.	P.	28Oct
Holroyd, F. B.	P.	28Oct
Horn, V. E.	P.	28Oct
Hunter-Tod, M. Y.	P.	28Oct
Irons, E. L.	P.	28Oct
Jeffrey, E. B.	P.	28Oct
Jenkins, S. M.	P.	28Oct
Johnston, V. M.	P.	28Oct
Keen, F. N.	P.	28Oct
Kidd, J. P.	P.	28Oct
Knape, J. M.	P.	28Oct
Knott, A.	P.	28Oct
Legg, E. B.	P.	28Oct
Lockett, C. M.	P.	28Oct
Midforth, D. B.	P.	28Oct
McAnulty, D. M. C. C.	P.	28Oct
McEwen, J. E.	P.	28Oct
Macara, M. M. F.	P.	28Oct
Maclaren, J.	P.	28Oct
Macleod, C. M.	P.	28Oct
May, B. J. M.	P.	28Oct
Mortimore, P. W.	P.	28Oct
Mould, M. A.	P.	28Oct
Grannell, S. M.	P.	28Oct
Murton, B. O.	P.	28Oct
Myers, L. M.	P.	28Oct
O'Connor, D. M.	P.	28Oct
Paterson, A. E.	P.	28Oct
Pulley, E. M.	P.	28Oct
Raisbury, J.	P.	28Oct
Rutherford, C. M.	P.	28Oct
Sawle, T.	P.	28Oct

6012

Assistant Section Officers—*contd.*

Scothorne, S. J.	P.	28Oct
Seaborn-Jones, M. S.	P.	28Oct
Smith, M. H.	P.	28Oct
Stevenson, E. J.	P.	28Oct
Swindells, M. S.	P.	28Oct
Third, E. R.	P.	28Oct
Thomas, P. D.	P.	28Oct
Till, I. M.	P.	28Oct
Vickers, M. P.	P.	28Oct
Glenn, E. S.	P.	28Oct
Warmer, J. M.	P.	28Oct
Western, K. B.	P.	28Oct
Wiltshire, H. M	P.	28Oct
Le Feuve, D. I.	P.	4Nov
Allison, D. S.	P.	11Nov
Asprey, P. L.	P.	11Nov
Pargeter, P. A. N.	P.	11Nov
Barrow, N. C.	P.	11Nov
Bennitt, M. H.	P.	11Nov
Bould, M.	P.	11Nov
Brault, E. C.	P.	11Nov
Bressey, M. C.	P.	11Nov
Brewis, B. A.	P.	11Nov
Brooks, F. I. M.	P.	11Nov
Brownlee, A. A.	P.	11Nov
Bunge, C. C.	P.	11Nov
Burgess, R. M.	P.	11Nov
Byrne, K.	P.	11Nov
Campbell-Gray, A. D.	P.	11Nov
Castle, M. G.	P.	11Nov
Chapman, R.	P.	11Nov
Clilverd, A. V.	P.	11Nov
Coker, E. F.	P.	11Nov
Collins, G. H. W.	P.	11Nov
Cox, M. E.	P.	11Nov
Dale, A. M.	P.	11Nov
Davies, P. P.	P.	11Nov
Dawson, V. E.	P.	11Nov
Dent, V. I.	P.	11Nov
Drummond, W. G.	P.	11Nov
Eaglesfield, P. C.	P.	11Nov
Edwards, E.	P.	11Nov
Eldridge, J. G.	P.	11Nov
Eltringham, H. G.	P.	11Nov
Elliott, A. A.	P.	11Nov
Evans, A. E.	P.	11Nov
Farquharson, E. B.	P.	11Nov
Flower, M. A.	P.	11Nov
Freeman, J. H. N.	P.	11Nov
George, G. H.	P.	11Nov
Glen, G. J.	P.	11Nov
Gough, B. I.	P.	11Nov
Grout, O. E.	P.	11Nov
Harcourt, M. E.	P.	11Nov
Hawkshaw, B.	P.	11Nov
Hay, J.	P.	11Nov

6013–70

Langhorne, R.	P.	11Nov
Lewis, J. M.	P.	11Nov
Lynch, K.	P.	11Nov
Lyttelton, D. M.	P.	11Nov
McIntosh, A. B.	P.	11Nov
Male, D. M.	P.	11Nov
Mansfield, B. J.	P.	11Nov
Mayger, K. M. S.	P.	11Nov
Middleton, M. A.	P.	11Nov
Mitchell, C. C.	P.	11Nov
Morris, A. E. M.	P.	11Nov
Moxon, J. M.	P.	11Nov
Moy, M. H.	P.	11Nov
Mundy, M. P.	P.	11Nov
Neal-Green, R. P.	P.	11Nov
Nicklin, B. M.	P.	11Nov
Nickson, H. W.	P.	11Nov
Oglethorpe, K. C. S.	P.	11Nov
Olver, F. C.	P.	11Nov
Popkin, M. T.	P.	11Nov
Porteous, B. H.	P.	11Nov
Powell, P. D.	P.	11Nov
Rebbetts, P. J.	P.	11Nov
Renard, M.	P.	11Nov
Reynolds, H. M. E.	P.	11Nov
Rieu, P.	P.	11Nov
Rowlands, B. L. F.	P.	11Nov
Rutter, J. P. G.	P.	11Nov
Scott, D. J.	P.	11Nov
Scott, R. E.	P.	11Nov
Shawyer, N. M.	P.	11Nov
Smith, E. M.	P.	11Nov
Tarrant, M. J.	P.	11Nov
Spanholtz, D.	P.	11Nov
Tasker, Z. A.	P.	11Nov
Thomson, I. G.	P.	11Nov
Tomkinson, S. M.	P.	11Nov
Tottenham, J. L.	P.	11Nov
Townley, J. E.	P.	11Nov
Turner, M. L.	P.	11Nov
Warner, J. L.	P.	11Nov
Warrack, J. M.	P.	11Nov
Way, A. R.	P.	11Nov
Webster, A. M.	P.	11Nov
Whiting, E.	P.	11Nov
Williamson, M.	P.	11Nov
Wood, M. E.	P.	11Nov
Wright, B.	P.	11Nov
Wright, B. M.	P.	11Nov
Hayes, C. P.	P.	11Nov
Head, D. R.	P.	11Nov
Heygate, G. E.	P.	11Nov
Holiday, M.	P.	11Nov
Holmes, K. M. M.	P.	11Nov
Hooper, M. N. A. K.	P.	11Nov
Johnson, S. A.	P.	11Nov
Keelan, P. M.	P.	11Nov
Keenlyside, B. H. H.	P.	11Nov
Kemmis-Betty, A. E.	P.	11Nov
Kennedy, E. M.	P.	11Nov
Kerbey, O. M.	P.	11Nov
Laidlaw, D.	P.	11Nov
Lamb, G. M.	P.	11Nov
Lambert, D. S.	P.	11Nov
McMurtry, M. A.	P.	12Nov

6071

Ferry, M. C. E.	P.	18Nov
Stokes, C. B.	P.	18Nov
Wills, M.	P.	18Nov
Allen, J. E.	P.	25Nov
Barr, M. M.	P.	25Nov
Bird, D. M.	P.	25Nov
Boulting, M. A.	P.	25Nov
Brown, K. P.	P.	25Nov
Burton, B.	P.	25Nov
Calland, M. J.	P.	25Nov
Carey, H. M.	P.	25Nov
Carr, L.	P.	25Nov
Carter, P. J.	P.	25Nov
Chalkley, J. E.	P.	25Nov
Clark, S. M.	P.	25Nov
Clarke, M. I.	P.	25Nov
Clay, J. H. C.	P.	25Nov
Cole, E. E. M.	P.	25Nov
Cosby, B. P.	P.	25Nov
Cowan, A.	P.	25Nov
Cowes, K. L. M.	P.	25Nov
Davies, E. M.	P.	25Nov
Davies, I. M.	P.	35Nov
Discombe, R. A.	P.	25Nov
Dunn, J. K.	P.	25Nov
Ewan, M. S.	P.	25Nov
Fitzgerald-Lombard, J.	P.	25Nov
Fryar, C. I.	P.	25Nov
Galbraith, J. M.	P.	25Nov
Garrett, L. D. V.	P.	25Nov
Gay, S. A.	P.	25Nov
Green, H. M.	P.	25Nov
Hammond, E. A.	P.	25Nov
Hartley, D.	P.	25Nov
Haselden, O. D.	P.	25Nov
Higgins, M.	P.	25Nov
Holt, F. H. L.	P.	25Nov
Hope, A. L.	P.	25Nov
Horne, H. M.	P.	25Nov
Horne, I.	P.	25Nov
House, A. G.	P.	25Nov
Hurst, E. A.	P.	25Nov
Jones, D. M.	P.	25Nov
Jenkins, A. F.	P.	25Nov
Jenkins, C. M.	P.	25Nov
Jones, M. R.	P.	25Nov

6072

Assistant Section Officers—*contd.*

Lloyd, A. M. F.	P.	25Nov
McCay, J. R.	P.	25Nov
McCombe, E. M.	P.	25Nov
Mainey, B.	P.	25Nov
Mitchell-Bayley, C. V.	P.	25Nov
Mulkeen, E. B.	P.	25Nov
Nash, M. B.	P.	25Nov
O'Kelly, M. R.	P.	25Nov
Page, H. E. B.	P.	25Nov
Pierce, D. M.	P.	25Nov
Poole, R. M.	P.	25Nov
Priddle, J. E.	P.	25Nov
Proctor, W. J.	P.	25Nov
Richards, M. M.	P.	25Nov
Riley, K. M.	P.	25Nov
Ross, E. E.	P.	25Nov
Rowe, D. F.	P.	25Nov
Sanders, D. M.	P.	25Nov
Say, V. A.	P.	25Nov
Seaton, M. M. B.	P.	25Nov
Shuttleworth, H. M.	P.	25Nov
Singleton, I. F.	P.	25Nov
Smith, F. G.	P.	25Nov
Smith, N.	P.	25Nov
Clark, I. M.	P.	25Nov
Sparrow, M. E.	P.	25Nov
Thompson, D. T.	P.	25Nov
Trumble, R. S.	P.	25Nov
Wattam, D. M.	P.	25Nov
West, V. E.	P.	25Nov
Whyte, J. F.	P.	25Nov
Wigram, L. M.	P.	25Nov
Williams, H. C.	P.	25Nov
Withers, F. M.	P.	25Nov
Wood, A.	P.	25Nov
Stevens, J. M.	P.	2Dec
Breton, M. Y.	P.	7Dec
Gilkes, K. F.	P.	7Dec
Gore-Browne, N. K.	P.	7Dec
Hackett, F. M.	P.	7Dec
Honour, J. E.	P.	7Dec
Kinnear, B. A.	P.	7Dec
Mackay, J. V. M.	P.	7Dec
Readhead, J.	P.	7Dec
Rind, D.	P.	7Dec
Steele, D. M.	P.	7Dec
Allen, P. M.	P.	9Dec
Armitage, A.	P.	9Dec
Askelund, J. W.	P.	9Dec
Bagley, P. I.	P.	9Dec
Baker, M. A.	P.	9Dec
Bathe, J.	P.	9Dec
Beard, V. H.	P.	9Dec
Berey, K. V.	P.	9Dec
Bersey, M. K.	P.	9Dec
Browne, J. O.	P.	9Dec
Bruce, L. M.	P.	9Dec
Campbell, M. A.	P.	9Dec
Chandler, J. P.	P.	9Dec
Churchman, B. M.	P.	9Dec
Collier, V. C.	P.	9Dec
Connolly, C. J.	P.	9Dec
Cooper, K. M.	P.	9Dec
Corbett, R.	P.	9Dec
Dearman, J. O.	P.	9Dec
Dobele, D. R.	P.	9Dec
Cornwallis-Trousdell, D. M.	P.	9Dec
Easby, D.	P.	9Dec
Falle, B.	P.	9Dec
Fortt, E. M.	P.	9Dec
Francis, B. M.	P.	9Dec
Fraser, I. P.	P.	9Dec

6073

Gannon, P. I.	P.	9Dec
Gardner, M. H. M. R.	P.	9Dec
Goodden, S. W.	P.	9Dec
Goodman, J.	P.	9Dec
Graham, C. P.	P.	9Dec
Grant, A. E. L.	P.	9Dec
Gray, J. F.	P.	9Dec
Groombridge, M. H.	P.	9Dec
Hall, P. M.	P.	9Dec
Hamer, Y. S.	P.	9Dec
Hamilton, J. D.	P.	9Dec
Hampden-Gurney, S.	P.	9Dec
Handford, M.	P.	9Dec
Henderson, A. S.	P.	9Dec
Hogg, J.	P.	9Dec
Howard-Wilkins, M.	P.	9Dec
Hudson, N. N.	P.	9Dec
Hunt, D. M.	P.	9Dec
Jesty, M. I.	P.	9Dec
Keating, M. T.	P.	9Dec
Kershaw, P.	P.	9Dec
Kinnimonth, M.	P.	9Dec
Krause, C. M.	P.	9Dec
Laing, M. R.	P.	9Dec
Lawrance, J. M. M.	P.	9Dec
Lawson, T. M.	P.	9Dec
Leake, J.	P.	9Dec
Manley, S. A.	P.	9Dec
Melitus, H.	P.	9Dec
Miller, M. M. A.	P.	9Dec
Millman, C. L.	P.	9Dec
Morgan, C. M.	P.	9Dec
Morley, J. A.	P.	9Dec
Mortimer, A. M.	P.	9Dec
North, M. A.	P.	9Dec
Oldfield, I. M.	P.	9Dec
Payne, P. C.	P.	9Dec
Peill, E. J.	P.	9Dec
Pope, V. O. D.	P.	9Dec
Pritchard, F. C.	P.	9Dec
Probett, A. P.	P.	9Dec
Reay, M. M.	P.	9Dec
Redhead, H. F. E.	P.	9Dec
Reeves, R. H.	P.	9Dec
Rennison, J. M.	P.	9Dec
Robb, M.	P.	9Dec
Roberts, D. E.	P.	9Dec
Rolfe, D. M.	P.	9Dec
Rowlands, M. M.	P.	9Dec
Roy, R. B.	P.	9Dec
Shimmin, E. M.	P.	9Dec
Slade, S. M.	P.	9Dec
Stevenson, M. Y.	P.	9Dec
Stirton, A. J.	P.	9Dec
Stobo, L. E.	P.	9Dec
Stransom, P. N. P.	P.	9Dec
Sutton, M. A.	P.	9Dec
Tapsell, P. V. B.	P.	9Dec
Taylor, D. I.	P.	9Dec
Theakston, E. C.	P.	9Dec
Thomason, R. J.	P.	9Dec
Toley, D. E.	P.	9Dec
Tonkin, E. M. B.	P.	9Dec
Urquhart, F. D.	P.	9Dec
West, I. B.	P.	9Dec
Whistler, B. M.	P.	9Dec
White, M. L.	P.	9Dec
Wilson, J. M.	P.	9Dec
Wright, E. H. J.	P.	9Dec
Scanlon-Farrell, M. J.	P.	21Dec
Gilchrist, J. M. T.	P.	29Dec
Woodward, A. C.	P.	30Dec

6074

1943

Ash, P. V.	P.	13Jan
Austin, E. M.	P.	13Jan
Batts, B. V. C.	P.	13Jan
Bianchi, I. E. P.	P.	13Jan
Bird, B.	P.	13Jan
Brabant, G. J.	P.	13Jan
Charlesworth, O. F.	P.	13Jan
Crow, V. M. B.	P.	13Jan
Davie, M.	P.	13Jan
Dickie, M. M.	P.	13Jan
Dixon, G. F.	P.	13Jan
Gower-Allen, A. A.	P.	13Jan
Gracie, D. C.	P.	13Jan
Guye, E. M.	P.	13Jan
Harris, J.	P.	13Jan
Harrison, E.	P.	13Jan
Hawkins, K. L.	P.	13Jan
Hayes, E.	P.	13Jan
Hipkins, J. W.	P.	13Jan
Abbott, L.	P.	13Jan
Beresford, A. M.	P.	13Jan
Kenney, G. E.	P.	13Jan
McCue, M. F.	P.	13Jan
MacLeod, J. E.	P.	13Jan
May, E. M.	P.	13Jan
Meilkejohn, J.	P.	13Jan
Morgan, P.	P.	13Jan
Moxon, E. C. M.	P.	13Jan
Nickson, E. M. L.	P.	13Jan
Park, M. I.	P.	13Jan
Perkins, E. M.	P.	13Jan
Ravenhill, S. M.	P.	13Jan
Robinson, B.	P.	13Jan
Sild, J. M.	P.	13Jan
Simpson, M. H.	P.	13Jan
Smith, G. M.	P.	13Jan
Snow, B.	P.	13Jan
Spencer, M.	P.	13Jan
Spence-Robb, I. P.	P.	13Jan
Speyer, K. N.	P.	13Jan
Strike, M. M.	P.	13Jan
Studdert, V. H.	P.	13Jan
Thomson, M. F.	P.	13Jan
Tracey, M. A.	P.	13Jan
Turpin, K. I.	P.	13Jan
Uren, J.	P.	13Jan
Western, E. M.	P.	13Jan
Wilson, J. H.	P.	13Jan
Woodbridge, L. N.	P.	13Jan
Woodruffe-Peacock, R. N.	P.	13Jan
Wright, A. L.	P.	13Jan
Innes-Crump, E. M. T.	P.	20Jan
Acres, E. A. de L.	P.	27Jan

6075

Assistant Section Officers—*contd.*

Anthony, C. M. T.	P.	27Jan
Swinnerton, B. J.	P.	27Jan
Barton, D. H.	P.	27Jan
Bird, H.	P.	27Jan
Bond, E. M.	P.	27Jan
Booth, P. K.	P.	27Jan
Boul, A.	P.	27Jan
Brown, M. M.	P.	27Jan
Bruce, A. M.	P.	27Jan
Bury, B. R.	P.	27Jan
Carter, M. O.	P.	27Jan
Challenor, B.	P.	27Jan
Cheese, D. M.	P.	27Jan
Clark, J.	P.	27Jan
Cory, A. D'A. H.	P.	27Jan
Cox, C. R.	P.	27Jan
Crosby, B.	P.	27Jan
David, J. B.	P.	27Jan
Davies, G. M.	P.	27Jan
Domville, A. J.	P.	27Jan
Edmunds, F. M.	P.	27Jan
Eldrid, E. L'e.	P.	27Jan
Evill, A. S.	P.	27Jan
Fenton, J. M.	P.	27Jan
Fowler, D.	P.	27Jan
Goddard, F. M.	P.	27Jan
Graves, E. L.	P.	27Jan
Gray, D. S.	P.	27Jan
Green, G. I.	P.	27Jan
Haydon, B. M.	P.	27Jan
Hearder, D. M.	P.	27Jan
Hooper, J. I. C.	P.	27Jan
Johnston, K.	P.	27Jan
Kingsbury, R.	P.	27Jan
Knight, P.	P.	27Jan
Lawlor, G. M.	P.	27Jan
Lawrence, J. H.	P.	27Jan
Leader, U. F. M.	P.	27Jan
Linaker, S. C.	P.	27Jan
McCay, S.	P.	27Jan
McKinney, M. E. M.	P.	27Jan
MacFie, D. Y. M.	P.	27Jan
Maclaren, S. J.	P.	27Jan
Maitland, H. L.	P.	27Jan
Mase, H. M.	P.	27Jan
Millward, D. J.	P.	27Jan
Moore, J.	P.	27Jan
Moss, B. E.	P.	27Jan
Mothersill, M. R.	P.	27Jan

6076

Murray, C. A. M.	P.	27Jan
Nichol-Smith, C. M.	P.	27Jan
Oakey, I.	P.	27Jan
Pascall, J. W.	P.	27Jan
Pollard, K. S.	P.	27Jan
Quinn, E. E.	P.	27Jan
Ray, A. M.	P.	27Jan
Renaut, J. M.	P.	27Jan
Richards, C. M.	P.	27Jan
Robertson, D. M.	P.	27Jan
Sandys, H. M.	P.	27Jan
Seth, J.	P.	27Jan
Smith, I.	P.	27Jan
Sproul-Bolton, F. St. C.	P.	27Jan
Stanley, P. A.	P.	27Jan
Sullivan, P. J.	P.	27Jan
Tamm, R.	P.	27Jan
Tough, M. R.	P.	27Jan
Wilkins, B. D.	P.	27Jan
Williams, D. A.	P.	27Jan
Wolfe, M. B.	P.	27Jan
Allbutt, M. R.	P.	10Feb
Amos, D. M.	P.	10Feb
Aye-Moung, D.	P.	10Feb
Balfour, P. M. C.	P.	10Feb
Bertrand, E.	P.	10Feb
Blakemore, A.	P.	10Feb
Brenchley, E. L.	P.	10Feb
Brown, B. M.	P.	10Feb
Buchanan, M. L.	P.	10Feb
Burnside, J. A.	P.	10Feb
Calverley, A. M.	P.	10Feb
Catling, S. A.	P.	10Feb
Grant, P. M.	P.	10Feb
Clement, M. F.	P.	10Feb
Cock, J. M.	P.	10Feb
Coleman, E. C.	P.	10Feb
Collins, G. R.	P.	10Feb
Crispin, N. J.	P.	10Feb
Currie, K. Y.	P.	10Feb
Duxbury, K. M. F.	P.	10Feb
Everatt, V. M.	P.	10Feb
Fidler, D.	P.	10Feb
Franklin, G. M.	P.	10Feb
Gillespie, F.	P.	10Feb
Graham-Jones, E. H.	P.	10Feb
Grey, J. M.	P.	10Feb
Gurney, K. M.	P.	10Feb
Haines, P. M.	P.	10Feb
Hickson, J. Y.	P.	10Feb
Howden, E. M.	P.	10Feb
Hughes, K. L.	P.	10Feb

6077

Hull, K.	P.	10Feb
Jones, M. E.	P.	10Feb
Jordan, P. E.	P.	10Feb
Joughin, M. E. D.	P.	10Feb
Knight, M.	P.	10Feb
Lewin, J. D. S.	P.	10Feb
Lingard, C. E.	P.	10Feb
McKean, E.	P.	10Feb
Marjason, J. E.	P.	10Feb
Marten-Smith, L. J.	P.	10Feb
Mayall, E.	P.	10Feb
Moring, P. M.	P.	10Feb
Parsons, E. M. D.	P.	10Feb
Pierson, W.	P.	10Feb
Powell, J. H.	P.	10Feb
Priestman, I. C.	P.	10Feb
Pullen, C. R.	P.	10Feb
Rae, M. G. L.	P.	10Feb
Raines, W. M.	P.	10Feb
Rhodes, R.	P.	10Feb
Russell-Pavier, M. M. S.	P.	10Feb
Sheach, M. H.	P.	10Feb
Stanford, J. E.	P.	10Feb
Swain, J. H.	P.	10Feb
Thompson, S. V. M.	P.	10Feb
Wallace, A.	P.	10Feb
Waterkeyn, M. M. J. N.	P.	10Feb
Watson, H. M.	P.	10Feb
White, D. M.	P.	10Feb
Willis, D. M.	P.	10Feb
Wood, C. D.	P.	10Feb
Wood, L. E. V.	P.	10Feb
Young, E. L.	P.	10Feb
Young, F.	P.	10Feb
Marr-Johnson, M.		10Feb
Allnutt, A. C.	P.	24Feb
Arkell, D. M.	P.	24Feb
Baker, E. M.	P.	24Feb
Baron, B. G.	P.	24Feb
Boss, G. E. M.	P.	24Feb
Cahill, N.	P.	24Feb
Channer, K. A.	P.	24Feb
Clark, D. M. V.	P.	24Feb
Davies, M. H.	P.	24Feb
Denney, E. M.	P.	24Feb
Deverell, M. E.	P.	24Feb
Dunkley, E. M.	P.	24Feb
Dyson, E. E.	P.	24Feb
Forman, R. M.	P.	24Feb
Fortescue, K. V.	P.	24Feb
Gadson, P. A.	P.	24Feb

6078

Assistant Section Officers—*contd.*

Gaff, E. M.	P.	24Feb
Galbraith, D. J.	P.	24Feb
Bishop, M.	P.	24Feb
Gigg, S. J.	P.	24Feb
Gladwell, F. E.	P.	24Feb
Gordon, M. V.	P.	24Feb
Gravell, P. M.	P.	24Feb
Gray, M. H.	P.	24Feb
Greene, D. M.	P.	24Feb
Hamilton-Jones, T.	P.	24Feb
Harbord, M. L.	P.	24Feb
Harrisson, D. L.	P.	24Feb
Hay, E. M.	P.	24Feb
Helson, K. M.	P.	24Feb
Hughes, E. M.	P.	24Feb
Hull, C. A.	P.	24Feb
King, P.	P.	24Feb
Lloyd-Jones, R. M.	P.	24Feb
McAdoo, F. E.	P.	24Feb
McGeoch, M. A. E.	P.	24Feb
Maddison, E. R.	P.	24Feb
Maybin, D.	P.	24Feb
Mellalieu, J. R.	P.	24Feb
Noakes, D. W.	P.	24Feb
Northcott, E. H.	P.	24Feb
Ogilvie, E. E.	P.	24Feb
Oliver, K. M.	P.	24Feb
Peckham, W. M.	P.	24Feb
Quinn, L. M. T.	P.	24Feb
Ramsay, M.	P.	24Feb
Russell-Storey, D. V.	P.	24Feb
Rutherford, B. E.	P.	24Feb
Silver, D.	P.	24Feb
Smith, P. D. M.	P.	24Feb
Stafford, A. L.	P.	24Feb
Stewart, M. E. McC.	P.	24Feb
Tanner, M. O. A.	P.	24Feb
Tate, E. M. F.	P.	24Feb
Taylor, R. G.	P.	24Feb
Thomson, D. M.	P.	24Feb
Tilley, V. L. D.	P.	24Feb
Titley, L. M.	P.	24Feb
Tughan, S. F. W.	P.	24Feb
Twelvetrees, J.	P.	24Feb
Waggett, M. P.	P.	24Feb
Wyllie, D. M.	P.	24Feb
King, D. E.		24Feb

6079–6277

Ruston, Harrison, J.	P.	8Mar
Kaleva, E. B.	P.	10Mar
Orr, M. J.	P.	10Mar
Aitkens, W. F.	P.	24Mar
Bingham, M.	P.	24Mar
Brown, L. M.	P.	24Mar
Crossingham, M. L.	P.	24Mar
Dryden, S. V.	P.	24Mar
Edwards, D. M.	P.	24Mar
Meiklejohn, A. T. A.	P.	24Mar
Odone, P. A. F.	P.	24Mar
Scott, L. M.	P.	24Mar
Slobbe, O. M.	P.	24Mar
Snowdon, D. E.	P.	24Mar
Watson, H. S.	P.	24Mar
Ager, M. M.	P.	7Apr
Bayne-Rees, M.	P.	7Apr
Blackstone, D.	P.	7Apr
Blades, B. M.	P.	7Apr
Briggs, L. F.	P.	7Apr
Brigham, I.	P.	7Apr
Bryce, M. J.	P.	7Apr
Coles, J. H.	P.	7Apr
Coote, P. W. R.	P.	7Apr
Du Chene de Vere, J. I.	P.	7Apr
Dufton, G.	P.	7Apr
Edwards, B.	P.	7Apr
Esdaile, K. B.	P.	7Apr
Ferguson, E. O.	P.	7Apr
Kent, J. B.	P.	7Apr
Leach, V. L. A.	P.	7Apr
Lusher, H. B. E.	P.	7Apr
McGuinness, M. K. A.	P.	7Apr
Marshal, S.	P.	7Apr
Miller, B. M.	P.	7Apr
Miller, J.	P.	7Apr
Nelson, B.	P.	7Apr
Nurse, B. M.	P.	7Apr
Ostens, A. M.	P.	7Apr
Pawley, E. M.	P.	7Apr
Peterson, E.	P.	7Apr
Platt, N.	P.	7Apr
Proudfoot, B. K.	P.	7Apr
Rowley, M. L.	P.	7Apr
Savage, A. M.	P.	7Apr
Shelley, E. M. P.	P.	7Apr
Smith, E. V.	P.	Apr
Stiles, A. E.	P.	7Apr
Teed, E. M.	P.	7Apr
Wallis, M. G.	P.	7Apr
Warde, E. M.	P.	7Apr
Wilson, B. M.	P.	7Apr
Russell, A. M.	P.	14Apr
Allen, C.	P.	21Apr
Barrett, G. P.	P.	21Apr
Brown, J. L.	P.	21Apr
Caussa, P. P.	P.	21Apr
Gooch, B. M.	P.	21Apr
Maddison, K. M.	P.	21Apr
Parker-Smith, I.	P.	21Apr
Reid, M. R.	P.	21Apr
Rostron, S. M.	P.	21Apr
Wilson, E. McC.	P.	21Apr
Younger, E. M.	P.	21Apr

6278

Warrant Officers

1942

Cawley, E. W.	1Apr
Salmond, N.	1Apr
Nicholson, E. D.	1Apr
Abel, E. J.	1Apr
Manley, G. E.	1Apr
Camp, D. F.	1Apr
Harrison, D.	1Apr
Pearse, P.	1Apr
Brimblecombe, N. M.	1Apr
McIntyre, G. B.	1Apr
Williams, M. E.	15Apr
White, E.	1May
Baker, J.	1May
Miller, F. F.	1May
Cullen, F.	1June
Marshall, M.	1July
Croft, G. E.	1Aug
Lillie, L. J.	1Aug
Hill, L.	1Aug
Hawkes, E. M.	1Aug
Cook, E. A.	1Aug
Carmichael, E. E.	1Aug
Andrews, B. E.	1Aug
Hughes, L. E.	1Oct
Tomkins, V. E. R.	1Oct
Mackenzie, D. M.	1Oct
Grey, H. M.	1Oct
Bradley, N.	1Oct
Bosworth, H. N.	1Oct
Stygall, V.	1Oct
Jackson, E.	1Oct
Lewis, D.	1Oct
Skerrington, H. J.	1Dec

1943

Batho, O.	1Jan
Woodsworth, A.	1Jan
Bowsher, M. E.	1Jan
Palmer, R.	1Jan
McGuire, M. E.	1Dec
Cunningham, D. G.	1Dec
Wigmore, R. A.	15Feb
Swift, B.	15Feb
Saytch, M. E. G.	15Feb
Jelfs, J. E.	15Feb
McLaughlin, C.	15Feb
Robins, J. M. G.	1Mar
Trotman, M. L.	1Mar
Rust, E. E.	1Mar
Entwhistle, E.	15Mar
Davenport, A.	1Apr

The numbers shown after the names under the heading "Col. No." in this index denote the column numbers in which the names are to be found in the body of the book. These numbers are placed at the top of each column.

It has not been possible to show column numbers for Warrant Officers and members of the Training Branch in this issue and although their names are included in the index the column number has been left blank. Their gradation lists begin at columns 2580 and 2717 respectively.

Officers on the retired list (annotated "(*ret.*)") are included in the January and July issues only, and the column numbers shown here refer to the issue of January, 1943. Officers placed on the retired list since the January Air Force List was compiled are shown as "(*ret.*)" but column numbers are left blank.

Personal No.	Name.	Col. No.
	A	
117556	Aarons, D.	1920
88836	Aaronson, G. W.	2477
48629	Abberley, W. G.	1998
129400	Abbey, D. G.	1139*g*
137676	—— J. B.	2581
23388	—— R. A.	2472
124380	—— R. P.	799
102659	—— T. C.	1653
116265	—— T. W.	—
350736	Abbinett, S.	—
	Abbiss, E. F.	90
104295	—— J. T.	—
136676	—— J. W.	2454
82184	—— L. W.	1061
43995	Abbitts, R. N.	1216
61491	Abbott, A. C.	671
130719	—— A. F.	1075*d*
350086	—— A. F. G.	—
27172	—— A. H.	513
356570	—— C. A.	—
84142	—— C. B.	2530
129038	—— C. H.	1139*h*
84765	—— C. S.	1550
364487	—— C. T.	—
124531	—— D. E.	813
103610	—— E. C.	1679
44877	—— E. R.	657
124471	—— E. T.	813
49213	—— F. A.	1136
47801	—— F. G.	1242
44703	—— F. S.	2227
106763	—— H.	1675
109590	—— J. A.	1707*a*
68851	—— J. H.	1895
102947	—— J. Reginald	—
68331	—— J. Roland	—
6416	—— L.	6074
84582	—— L. F. S.	1548
126090	—— L. H.	8*b*, 1075*c*
133823	—— L. H.	1093*a*
110408	—— L. J.	1711
86135	Abbott, M. W. N.	1234
127346	—— P. J.	825
3136	—— P. M. N.	2918
62413	—— R.	1896
81110	—— R. Alexander	1229
83497	—— R. Arthur	2204
80638	—— S. A.	1538
49658	—— S. A. G.	903
	—— S. J.	2705
135034	—— S. J.	1180
512359	—— T.	—
21365	—— T. P.	2318
103124	—— W. F.	1678
60598	—— W. S.	1625
	Abdullah, *H.H. Amir of Trans-Jordan*	403
115865	Abecassis, G. E.	759
73056	Abel, A. G.	142, 1213
880861	—— E. J.	6278
129513	—— H. R.	1412
120353	—— J. S.	1133
37458	—— L. E.	551*b*
748583	—— R. F.	—
102847	—— T. E.	—
105156	Abel Smith, R. R.	1697
129301	Abell, D. G.	1933
90267	—— J. M.	2858
65517	Abels, A.	1103
132402	Abelson, C. M.	1172
62438	Aber, D.	2545
89981	Abercrombie, K. D.	2230
88525	—— N. G.	1564
79622	Abercromby, E. G.	1220
	—— K. D.	2700
44971	—— W.	657
31079	Aberdein, A. MacR.	92, 2173
67838	Abey, J. D.	—
114545	Able, S. J.	—
3991	Abley, J.	2932
512067	—— S. G.	—
4342	Ablitt, J. MacG.	2936
10405	Abnett, A.	—
119657	Abraham, A. E.	772
103306	—— A. G.	2236
68103	—— A. J.	2425
66363	Abraham, A. L.	—
35176	—— B. J.	1204
113899	—— D.	1373
132637	—— Dennis	—
	—— E. H.	6
69489	—— G. G.	718
69061	—— H. S.	—
110781	—— I.	—
	—— *Sir* John	4, 5
103256	—— J. S.	2236
74272	—— L.	1506*a*
63227	—— L. F.	1659
28104	—— R. B.	551*a*
	—— T. M.	475
	—— V. T. M.	2686
100438	—— W. H.	—
101813	Abrahams, A. M.	2429
101885	—— C.	—
132504	—— C. M.	1941*a*
361820	—— G. H.	—
109947	—— G.	1356
137096	—— J.	2455
23652	—— J.	—
1377	—— J. L. D.	2897
112636	—— L. A.	1358
37663	—— R. J.	18*b*, 552*a*
113642	—— V. C.	—
88526	—— W. J.	1623
3044	Abrahamson, G.	12*b*, 2920
133547	Abrams, B. C.	949
16215	—— W. G.	500*b*
43223	Abrook, R. H.	1314
	Absalom, H. W.	9
66877	Absolom, G. O.	—
68825	Abson, W. W.	1341
46880	Acey, J. W.	1707
21225	Acfield, H. E. J.	2314
68664	—— J. R.	2426
05244	Acheson, *Viscount*	503*a*
	—— A. F.	2670
117520	—— C. J.	1735*c*
2858	—— W. N.	2915
68947	Ackary, N.	2547

Personal No.	Name.	Col. No.
61624	Ackerley, R. H.	—
35216	Ackermann, R. W.	1386
	Ackermann, E. G.	2714
109094	Ackernley, P. R.	1356
21175	Ackers, J. R.	2314
101785	—— W.	2236
72595	Ackery, E. M.	1497
74044	—— W. M.	2536
131502	Ackland, D. E.	126*k*
114192	—— L. J.	754
120399	—— R. H.	770
137638	Ackland-Snow, P. E.	—
134682	Ackling, P. H.	1180
137467	Ackner, B. G. C.	—
44701	Ackrill, G. C. R.	51, 1526
43483	Ackroft, W. W.	1315
101875	Ackroyd, H. W.	—
103029	—— I. L. T.	724
60840	—— J. A.	1396
89982	—— N.	2230
73059	Acland, E. F. D.	1492
78340	—— S. J. D.	1225
4559	Acland-Hood, *Hon. Mrs.* P. L. F.	2463
128590	Acock, G. F.	804
	—— G. W.	27
139931	Acons, F. N.	1099*a*
43473	Acott, W. R.	628*a*
46901	A'Court, H. G.	737
49211	Acres, A. J.	1075
136621	—— W. G.	—
6448	—— E. A. de L.	6075
74399	—— J. B.	143, 1510
105715	—— L. H.	2239
78802	Acton, C. R.	1519
	—— H. G.	2529
68227	—— H. M. M.	1654
88610	—— K. D.	1630
114659	—— L. V.	2250
141163	Acworth, D. H.	1183
40496	—— R. A.	605
47588	Adair, D. G.	1707
75685	—— J.	1051
79324	—— R. A.	2335
5838	Adair-Lewis, E. G.	6007
2158	Adam, A.	2922
82445	—— A. J. R.	1990
123997	—— A. W.	1073
89067	—— C. R.	1230
4405	—— E. M.	2937
	—— J.	21
64002	—— J. E.	—
3021	—— J. M. E.	71, 2917
100746	—— J. S.	1668
124637	—— K. A.	1073*a*
85157	Adam, L. M.	1551*a*
125258	—— R. McG.	—
1935	—— S. T.	2902
67318	—— T. C. C.	—
113822	—— W. F.	1723
565464	—— W. S.	—
39838	—— W. W.	700
29156	Adams, A. A.	502*a*
46271	—— Albert Douglas	1235
123091	—— Arthur Douglas	783
555	—— *Miss* A. D. M.	2460
87290	—— A. E. St. J.	2543
13033	—— A. F.	600*b*
62800	—— A. H.	—
125282	—— Alfred H.	—
11080	—— A. J.	3238
127929	—— A. N.	826
103611	—— A. R.	1679
133712	—— Antony, R.	961*a*
86654	—— A. W.	654
47322	—— Bertram	1240
1712	—— B. M.	2900
131872	—— B. R.	1935*a*
100903	—— B. S.	—
45927	—— C.	1529
76486	—— C. A.	1472
46283	—— C. A.	1236
	—— C. D.	472
118908	—— C. M.	786
46377	—— C. P.	2006
104930	—— C. S.	1669
116013	—— C. T. B.	2436
112909	—— C. W.	1719
90537	—— D. A.	611
88018	—— D. C.	661
100063	—— D. E.	1115
131735	—— Donald P.	1940
63611	—— D. P.	—
135763	—— D. S. W.	953
3429	—— D. W.	2948
110723	—— D. W.	—
49129	—— D. W. A.	1218
66063	—— E. D.	1992
124651	—— E. H.	783
132398	—— E. H. G.	1172
31116	—— E. J.	2176
3482	—— E. L.	56, 2923
63175	—— E. R.	1642
49247	—— E. R.	906
83104	—— Frank	1532
72768	—— Frank	1494
	—— F. A.	2678
46153	—— F. C.	1538
126824	—— F. C.	1163
117416	—— F. J.	1142
755821	—— F. J. F.	—
06017	—— F. P.	1203
88727	Adams, F. S.	1323
745532	—— F. W. G.	—
	—— G.	8
100285	—— Gladstone	—
85423	—— Godfrey	2533
44084	—— George	1211
330912	—— G. B.	—
	—— G. F. W.	8*a*
126825	—— G. G.	1139*f*
70000	—— G. M.	644
85545	—— G. T.	2324
73057	—— G. W.	1306
104681	—— G. W.	1455
90099	—— Harold	1382
45943	—— Hector	2201
	—— H.	2671
	—— H.	2274
85329	—— H. A.	1552
31029	—— Herbert C.	2167
85645	—— Hugh C.	900
73058	—— H. F. T.	1607
133680	—— H. R.	961*a*
79223	—— H. R. J.	1532
118559	—— H. W.	788
48066	—— H. Worboys	1351
65617	—— H. W. J.	1647
3706	—— I. L.	2927
5086	—— Jean	2947
132124	—— Jason	1858
5627	—— J. B.	6004
78978	—— J. Cecil	633
72567	—— J. Crawford	2388
72421	—— J. F. H.	2178
138683	—— J. F. W.	966*a*
100189	—— J. L.	1992
43795	—— J. McP.	10*a*, 1316
	—— J. M.	2675
11216	—— J. M.	2312
81159	—— J. M. S.	1321
37728	—— J. S.	11, 544*a*
09204	—— J. S. L.	500*a*
101939	—— J. W.	—
135600	—— J. W. L.	1939
114660	—— L. B.	1710*a*
112023	—— L. D.	1333
126340	—— L. J.	—
41645	—— L. S.	—
3935	—— Margretta	2937
4356	—— Margaret	2930
121991	—— Montague	2449
42326	—— M. T. H.	621
21273	—— N.	2316
107233	—— N. F. B.	2243
133036	—— N. J.	948*a*
120155	—— N. K.	1703
26571	—— N. L.	—

Personal No.	Name.	Col. No.
1082	Adams, P. J.	52, 2871
120247	—— R.	1125
2385	—— R.	2872
120400	—— R. A.	770
105221	—— R. C. T.	1689
19127	—— R. D.	553*b*
85656	—— R. E. R.	653
74045	—— R. G. C.	1513
76367	—— R. G. H.	1492
113863	—— R. H.	1561
118528	—— R. J.	1921
87078	—— R. M. J.	1451
47072	—— R. W.	1657
112975	—— S.	—
127417	—— Stanley	—
117129	—— S. J. K.	903*b*
129394	—— S. L.	1166
127790	—— S. R. G.	1139
65765	—— T. A.	—
122892	—— T. C.	—
109230	—— T. D.	1660
131021	—— T. E.	952
64664	—— T. F.	—
137011	—— T. L.	1361
61624	—— W.	—
61468	—— W. B.	671
77810	—— W. C.	1605
40065	—— W. D.	568
68294	—— W. E.	1657
46190	—— W. F.	1395
50341	—— W. H.	966*a*
38092	—— *Rev.* W. J.	2503
102833	—— W. L.	—
131461	—— W. M.	—
	—— William Reginald	2703
83458	—— W. S.	1534
47990	Adamson, A. A.	1343
66272	—— A. B.	—
132334	—— A. D.	1180*a*
79851	—— A. G.	80, 2200
81111	—— C. C. H.	1233
135554	—— C. D.	—
44945	—— C. J.	1218
100371	—— C. L.	—
133216	—— D. E.	929
75617	—— E. S.	1515
47294	—— F. G.	751
122329	—— G. W.	1131
111997	—— I.	749
103612	—— James	2549
115660	—— Joseph	1727
114140	—— J. D.	1067
137279	—— J. E.	—
64175	—— J. R. W.	—
80440	—— J. T.	958
	—— M. H.	2670
124827	Adamson, M. W.	819
100290	—— R. S.	—
4319	—— S. M.	2936
67839	—— W.	—
136264	—— W. A. W.	—
102542	Adcock, C. H.	707*b*
43246	—— D.	624
131583	—— D. F.	953
82314	—— H.	1220
101121	—— H. J.	1659
131831	—— L. R.	1093*a*
102668	—— R. St. J.	1674
	Addams, J. R.	473
137177	Addenbrooke, J. K.	2278
73060	Adderley, A.	1490, 1490
110597	—— G. P.	2554
105579	—— J. W.	1247
40973	—— M. C.	603*a*
109812	Addicott, W.	—
64003	Addie, P. G.	—
120125	Addinell, K.	1906
135488	Addington, A. J.	962
78442	—— F. F.	1100
63875	—— J. F.	1643
70001	Addinsell, J. N.	576
102979	—— P.	1116
83156	Addis, A. J. V. S.	1536
73061	—— D. J.	1600
70946	—— E.	1481
43439	—— T. H.	1208
	Addison, A. W. N.	2857
101256	—— C. W. B.	1662
15065	—— E. B.	10*a*, 1301
5292	—— E. R.	2949
62564	—— F.	—
80716	—— F. A. L.	2200
61614	—— G. W.	1643
509383	—— H.	—
	—— I. C.	2570
27023	—— John	553*a*
37001	—— James	1226
65263	—— James	—
44212	—— James	1509
110141	—— J. A.	2558
1442	—— M. E.	2874
82315	—— S. R. J.	1543
113823	—— S. W.	1723
100204	—— T. N.	1661
69171	—— W. F.	—
622688	—— W. N.	—
90841	Addleshaw, J. L.	1439
122395	—— Addy, G. E.	798
64160	—— R.	—
104347	—— R. F.	730
84699	—— R. G.	647
113137	—— W.	1721
125005	Addyman, J. S.	—
31305	Ade, G. C. H.	2193
113315	Adey, F. W.	2345
84388	—— V. O.	1548
1368	Adie, E. B. L.	—
107708	—— M. F.	1703
103613	Adkins, D.	1679
73841	—— D. A.	1506*a*
101637	—— E. J.	1671
13054	—— H. J.	1204
113819	Adkins, J. U.	1723
3336	—— M. M.	2922*a*
123855	—— P. E.	1157
3723	—— R. E.	—
67529	—— T. A. H.	2425
129942	—— T. C.	1934
72596	—— W. R.	1503
	Adlam, C. R.	52
337728	—— P. J.	—
134701	Adlard, E. E.	1180
136585	Adlen, H. C.	—
86540	Adler, R. P.	1558*a*
913607	—— G. R.	—
90620	Adlington, E. N.	1434
138212	Admans, H. C.	1179
	Adnams, A. G.	11, 475
62778	—— W. A.	—
65987	Adolphus, A. J. M.	1076
87242	Adshead, H. W.	2536
107337	—— J. M.	—
47643	—— W. A.	1331
514952	Aedy, J.	—
50641	Affleck, F. G.	2280
130906	—— J.	1138
84589	—— J. F.	1548
141865	—— J. R.	985
102669	—— R.	1674
132790	—— R.	956
79485	Afford, K. A.	2200
136374	—— R. A.	1185
114661	Agabeg, I. W. F.	1731
104608	Agar, A. W.	1343*a*
	—— F. W.	55
29217	Agar-Strath, F. A. A. H.	2167
89642	Agate, A. C. E.	1562
23413	—— A. R.	2384
23277	—— J. P. D.	2459
114115	—— R. G.	1911
	Agazarian, J. C. S.	2715
133264	—— L. B.	926
72769	Agelasto, C. J.	1506*a*
87857	—— J. T.	1621
131170	Ager, D. C.	1147
106779	—— F. W.	1679
6684	—— M. M.	6079
3430	—— M. P.	2924

Personal No.	Name.	Col. No.
73062	Agger, L. T.	1602
35038	Aggett, F. W. G.	1303
48549	—— G. R.	791
50888	— W. A. C.	1267
3195	Agius, S. V. M.	2920
118210	Agnesetti, E. F. J.	2558
120016	Agnew, D.	2446
133806	—— J. B.	929
136364	—— K. L.	1183
5799	—— M. I.	6007
72531	—— P. G.	604*a*
50157	—— R.	1264
75461	—— R. G.	1488
89786	Agrell, J. D.	666
103614	Agutter, A. W.	1680
121948	—— V. G. J.	798
119658	Ahearne, M. J.	769
48211	Ahern, B. W.	1979
44235	—— W. G.	1316
72597	—— J. C. S.	1492
14126	—— R. J.	2371
133605	Ahmed, D. O.	961*a*
75680	Aiken, H. P.	637
119829	—— J. A. C.	751
130009	—— R. S.	1936
37490	Aikens, F.	551*b*
136550	Aikin, J. A.	958
70002	Aikman, B. T.	573
106137	—— E. A.	1673
3540	—— E. M.	2924
99272	—— G.	—
50330	Aimsworth, J.	1406
341854	Ainge, C. F.	—
76252	—— F. J.	1440
47740	Ainscough, K.	1255
69044	Ainscow, R.	—
128853	Ainsley, F. D. A.	942
113437	Ainslie, A.	1141
3081	—— E. C.	2918
4409	—— E. M.	2938
107987	—— J. B.	2555
177	—— J. K.	2869
63678	—— P.	—
118057	—— W.	762
734	—— W. F.	2892
81031	Ainsworth, D. B.	638
75342	—— *Rev.* E. W. P.	2504
138748	—— F.	—
44906	—— F. W. H.	1318
127390	—— G. H.	—
78974	—— H. B.	639
3431	—— M. L.	2924
49737	—— N.	1172
88105	—— P.	1562
106011	—— R. L.	1455
129542	—— W. K.	1931
74629	Ainsworth-Davis, J. C.	2371
109455	Air, A. J. C.	1906
125891	Aird, G. S.	1933
63518	—— H.	—
67790	—— R.	1898
31414	—— R. H.	2195
60046	Airey, C. R. A.	2478
120987	—— G. O.	2447
72770	—— G. S.	2531
	—— J. L.	472
111124	—— J. N.	736
125658	Airlie, W. H.	782
112024	Airriess, E. A.	1717
141023	Airs, W.	1186*c*
102875	Aisbitt, T. W. B.	—
129439	Aiston, F.	783
516034	Aitcheson, A. K.	—
102837	Aitchison, A.	—
127205	—— A. S.	825
2528	—— E. M.	2910
45327	—— H. L. J.	670
116560	—— J. D.	2437
134624	Aitken, A.	1946
132259	—— A. M.	2116
113087	—— A. W. G.	2246
103615	—— D. J.	2549
	—— G. J.	2398
88527	—— F. K.	1564
129498	—— H. A.	926
	—— I. P.	1503
90551	—— J.	2380
61613	—— J. Berry	1637
119637	—— J. Blair	1408
4915	—— *Miss* J. H.	2495
132638	—— J. W. S.	1372
90128	—— *Hon.* M.	512
130074	—— M. J.	1370
101638	—— N. G.	1671
86963	—— P. B.	1235
123092	—— P. R.	1133
118211	—— R. A.	1940
39839	—— R. F.	563
	—— R. G.	1735*a*
77825	—— R. J.	1523
02035	—— R. S.	1300
137010	—— T. J.	2357
64500	—— W.	—
89045	—— W. D.	2477
74975	—— W. T.	614
143438	Aitkenhead, D. S. D.	—
103541	—— R. C.	723
33777	Aitkens, I. L. B.	602*b*
6671	—— W. F.	6079
82	Alton, A. McH.	2869
	—— *Sir* J. A.	2856
90584	—— J. M.	1431
725917	Ajrekar, L. S.	1139*d*
130881	Akehurst, A. J. C.	1174
107798	Akehurst, A. S.	2484
122330	Akerman, J. H.	804
	—— W. J. M.	472*a*
48150	Akeroyd, J. W.	756
141275	—— W. S.	1094
113900	Akers, C. H. J.	1067
123093	—— E.	1133
*77162	Akers-Douglas, *Hon.* E. A.	1605
112025	Akester, H. W. B.	2250
43221	Akhurst, A. J.	1384
104779	—— G. F.	2551
66306	—— S. A.	—
138129	Akister, W. D.	1186*d*
102916	Akitt, J. H.	—
82020	Akroyd, G.	1498
82918	—— T.	2409
81065	Alabaster, R. C.	1101
101792	Alban, A. L.	2428
35217	Alberry, A. W.	1320
88339	Albert, E. J. M.	2229
	Albertella, R. A.	2716
125994	Albery, R. L.	1157
119844	Albertini, A. V.	1926
80126	Albertson, A. I.	714
54044	Albery, J.	—
136454	Albiston, K.	973
80231	Albon, E.	1898
86218	Albrecht, A. R.	1550
68329	—— C. M. C.	1660
90345	—— J. H. C.	2316
85375	—— M. F.	1557
113088	—— P. V.	1719
12179	—— V. A.	1535
88528	Albury, C. L.	1623
350676	Alce, C. D.	—
558	Alcock, A. G.	—
62801	—— A. S.	—
	—— C.	2676
	—— D.	1178
100085	—— D. C. R.	719
85178	—— J. H.	1551
127192	—— J. P.	932
100197	—— J. R.	1992
4510	—— M. S.	2939
136586	—— N.	—
68661	—— N. S.	2378
109337	—— P. B.	2274
115866	—— P. F. G.	761
73562	—— R.	1480
43087	—— R. N.	630
88402	—— S. H.	663
62481	—— T. L.	—
129335	Aldcroft, H. R.	828
88327	Alden, L. G. W.	1893
124770	—— G. H.	809
85546	—— H. W.	2324

Personal No.	Name.	Col. No.
	Alden, M. A.	1702
31054	Alder, B. H.	2168
107921	—— F. E.	1119
42581	—— F. W.	630
84237	—— S.	1550
120401	Alderdice, G. F.	901*b*
23179	—— I. St. C.	2472
78373	—— T. N.	760
117931	Alderman, D. C.	803*a*
108341	—— W. J.	1685
45625	Alders, W. C.	1525
111684	Aldersley, C.	1909
76025	Alderson, A. G. D.	1468
88326	—— B. D.	1893
122059	—— C. L.	2448
65791	—— C. P. F.	—
109107	—— E.	1120
5813	—— E. H. L.	6007
123573	—— F. W.	1905
105716	—— H.	2239
133916	—— H.	—
111898	—— Harold	1944
66176	—— J. D.	—
121099	—— J. R. R.	902
70003	—— M. J. R.	2695
21022	—— P.	71, 2190
107529	—— R. H.	1351
45774	—— R. J.	1230
21290	—— T.	2317
74046	—— W. L.	1499
123518	Alderson-Hilier, J.	1133
73063	Alderton, A. E.	1967
40066	—— A. M. L.	603*a*
85436	—— D. V.	2207
46581	—— F.	1656
62188	—— H. G.	2232
127772	—— J.	—
139382	—— M. G.	1091
73732	—— P.	1478
113316	—— R. H.	2343
127993	Alderwood, D. C.	932
108452	Aldis, H. G.	1244
45886	—— R. H.	670
60860	Aldiss, J. R.	1627
61093	Aldous, B. I.	1895
506740	—— E. G.	—
513995	—— F.	—
61345	—— F. E. G.	1635
88255	—— G. H.	1451
111711	—— H. N.	1715
107546	—— R. E.	1701
17775	—— T.	—
81699	Aldred, J. C.	10*a*, 1320
32341	Aldren, T.	943
48614	Aldrich, E. W.	1251
39009	—— S. L.	—
119830	Aldrich, W. H.	901*b*
72122	Aldrick, M. J.	97, 2178
84716	Aldridge, A.	1102
73563	—— A. E. R.	1506
89819	—— A. H.	667
74400	—— A. L.	1440
130075	—— A. R.	1370
46172	—— A. S.	1116
44282	—— C.	1214
135390	—— C. A.	1941*a*
42381	—— F. J.	626
328004	—— G. E.	—
110389	—— H. C.	1710
78186	—— H. N.	1501
128049	—— H. W.	1085
138530	—— J. A.	—
84669	—— J. S.	643
125604	—— J. W.	803*a*
41976	—— K. A.	604*b*
64690	—— K. H. M.	—
91039	—— K. R.	637
87243	—— L. H.	2536
78222	—— L. W.	2403
136480	—— M. S.	2454
88678	—— P. H.	663
106762	—— R. B. M.	1907
1369	—— St. F. M.	2897
129202	—— W. W.	1075*d*
45274	Aldus, R. M.	702
83288	Aldwinckle, A. J. M.	110, 1218
133969	—— J. P.	1171
79283	Aldworth, T. P.	1493
75487	Alen-Buckley, H. W.	1489
42382	Alexander, A. D.	627
68953	—— A. E.	1658
49767	—— C. A. S.	944
44461	—— C. R.	645
131410	—— D. H.	—
60337	—— D. J.	669
131864	—— D. M.	1189
120076	—— D. R.	1072
125012	—— E. F.	—
	—— E. H.	6
44919	—— E. S.	1228
102670	—— E. T.	1674
741120	—— F. B.	—
	—— F. P.	23
590385	—— G.	—
28012	—— G. F.	1194
128270	—— G. L.	—
133840	—— H. A.	1944
48539	—— H. E.	1284
74952	—— H. V.	2172
117438	—— H. Victor	1127
82070	—— I. C.	2535
90384	—— J.	560
1439	Alexander, J.	2874
76976	—— J.	1212
80063	—— J. A.	1892
105026	—— J. B.	—
106774	—— J. Campbell	2012
33456	—— J. Collinson	614
85654	—— J. F.	652
42178	—— J. W. E.	621
137009	—— K. M.	2357
6016	—— L. L.	6010
83498	—— L. P.	926
128570	—— M.	828
107403	—— M. D.	1699
5690	—— M. E.	6005
4410	—— M. M.	2938
28075	—— N.	600*a*
121062	—— N. G.	2530
43353	—— R.	625
39923	—— R. I.	566
63838	—— R. J.	708
88357	—— R. S.	2320
28245	—— R. V.	502*b*
124994	—— R. V.	1920
	—— S. R.	2915
66985	—— T. K.	—
4893	—— V. E.	2945
67275	—— W.	1856
80717	—— W. A. S.	2202
81066	—— W. E.	1896
105717	—— W. E.	2239
129759	—— W. G.	2451
65618	Alexandra, J. H.	1985
127894	—— G. P.	827
88060	Alexandroff, A. J.	1556
61329	—— J. J.	1555
128990	—— L. J.	810
132982	Alford, A. D.	1093
45012	—— E. G.	1385
76145	—— F. P.	2475
	—— F. R.	471*a*
108852	—— G. F. R.	734
47699	—— H. J. G.	767
104455	—— J. W. L.	726
43907	—— L. W.	2318
135466	—— P. L.	1175
13767	—— W. H.	—
	Alfred C.	10*b*
137677	—— W. J.	2583
67613	Alfrey, R. G.	711
134620	Algar, C. C.	1360
42089	Algeo, A. J. S.	617
111790	Alger, L. T.	2247
66137	Algie, W.	—
40974	Alington, G. C.	606*a*
37843	—— P. H.	554*a*
70006	—— W. J.	559
	Alinson, *Miss* J. T.	2677

Personal No.	Name.	Col. No.
44724	Alkin, R. T.	1229
128192	Allain, M.	—
80803	Allan, A.	626
113089	—— A. B.	1719
61002	—— A. C.	2479
102808	—— A. D.	—
121620	—— A. F.	2560
4119	—— A. L.	2933
1655	—— A. M. S.	2899
135505	—— A. R.	969
	—— D.	2703
80489	—— D. A.	1927
631	—— D. H.	2948
124691	—— D. M.	809*a*
	—— D. S.	472*a*
41538	—— E. A.	610
21312	—— F. J.	2320
62595	—— G. F.	—
66737	—— H.	—
107512	—— H. C.	1898
112678	—— H. W.	1994
	—— H. W.	73
49341	—— I. C.	1253
89855	—— James	1337
67530	—— James	2425
131313	—— James	—
65234	—— John	—
137074	—— Joseph	2357
106997	—— J.	—
75920	—— J. Craig	1515
101138	—— James C.	1669
27042	—— John C.	2197
90173	—— J. C. H.	2370
345707	—— J. D.	—
136861	—— James D.	1185
120138	—— J. G.	1930
138182	—— J. R. A.	2293
88046	—— James W.	1323
89617	—— John W.	668
124401	—— L. A.	1137
3022	—— M. A. W.	2917
91196	—— M. B.	1439
135380	—— M. W.	2495
101600	—— R. G.	1342
80121	—— R. V.	1115
143060	—— S.	—
128232	—— T.	1944
133861	—— Thos.	14
105004	—— T. J.	2492
66064	—— T. S.	1648
70007	—— William	1509
67835	—— William	—
135867	—— W.	966
88126	—— W. A.	1893
103616	—— W. D.	1680
111491	—— W. J. D.	1189
103617	—— W. K.	1905
81513	Allan-Taylor, A. E.	50, 1542
116754	Allanson, M.	777
40348	—— R. J.	603*b*
	Allard, G. W.	2703
116289	—— H. J.	1922
47214	—— S.	1243
69290	Allardice, J. T.	—
	—— *Miss* M. J.	2460
111110	Allardyce, G. R. S.	721
46235	—— W. J.	1241
127391	Allaway, W. H.	—
77860	Allback, H. A.	1534
	Allberry, A. S.	8*b*
35217	—— A. W.	1320
127293	—— C. R. C. A.	1139*c*
115083	Allbrook, E. K.	1367
260	—— G. A.	2869
6500	Allbutt, M. R.	6076
326839	Allcock, F. F.	—
36215	—— G. M.	607
1927	Allcorn, R. B.	2901
120095	—— E. S.	1408
88983	Allcott, F. A.	1611
117557	—— J. G.	1978
122804	Allday, C.	1723
112686	—— F. C.	2558
90693	—— P. G.	1434
85853	Allden, J.	2543
74401	—— P.	1385
102951	Allder, S.	—
74657	Alldis, C. A.	613
119005	—— H. F.	1924
1901	—— J. C.	2904
106370	—— J. H.	731
116262	Alldred, G.	—
143008	Alldridge, J. S.	—
124147	Alldritt, W. E.	795
64745	Allemandy, L. V. B.	2233
22183	Allen, A.	1192
327470	—— A.	—
116037	—— A. D.	1119
76362	—— A. F.	1317
83141	—— A. F.	1545
50003	—— Albert G.	1736
64200	—— Alwin G.	2233
330835	—— Albert G.	—
49722	—— Arthur G.	1159
125380	—— A. H.	1461
	—— A. J.	8*a*
78165	—— A. J.	1525
	—— A. K.	2703
72287	—— A. L.	2177
85800	—— A. M.	1530
49254	—— A. R.	1072
21083	—— B.	2166
139252	—— B. H.	—
119514	—— B. K.	1132
67914	Allen, B. S.	—
239936	—— C.	—
6725	—— Cecily	6079
14005	—— *Rev.* C. A. B.	2501
103618	—— C. A. L. H.	1680
65595	—— C. D.	1240
114142	—— C. E.	2384
	—— C. E. H.	1190
99	—— C. F.	—
227362	—— C. H.	—
85437	—— C. H.	2203
128246	—— C. R.	807
85994	—— Cecil W.	1614
106761	—— Chas. W.	73, 1675
131379	—— Chas. William	—
110409	—— Courtnay W.	1711
70005	—— C. W. J.	2696
114662	—— D. A.	758
65288	—— D. B.	—
101586	—— D. C. B.	724
5293	—— D. E.	71, 5986
21277	—— Donald F.	2320
111932	—— Dudley F.	1067
117391	—— D. H.	1947
115356	—— D. J.	—
01112	—— D. L.	3225
138022	—— D. R.	1096
102876	—— D. V.	—
88245	—— D. W.	710
75661	—— Ernest	2475
69701	—— Ernest	—
590384	—— Ernest	—
132622	—— E.	953
87949	—— E. C.	1893
45355	—— E. E.	705*b*
128626	—— E. F.	944
134770	—— Edward F.	2580
109108	—— E. H.	2414
44838	—— E. V.	1385
35172	—— E. W.	10*a*, 1306
72598	—— F.	1502
28076	—— F. C.	2693
101139	—— F. G. H.	2548
105161	—— F. L.	1064
137678	—— F. W.	2581
4142	—— George	—
87076	—— G. A.	1451
62950	—— G. A.	—
	—— G. A.	—
21130	—— G. C.	92, 2167
117040	—— G. E.	1649
	—— *Miss* G. E.	2679
125663	—— G. H.	1127
50681	—— G. H.	950

Personal No.	Name.	Col. No.
105718	Allen, G. J. F.	2239
50041	—— G. T.	1175
107232	—— G. W.	2242
	—— G. W.	2701
518698	—— H.	1323
86469	—— Harold	2531
127546	—— Hubert	2576
67937	—— H. C.	—
73842	—— H. C. G.	1512
103619	—— H. J. R.	1680
79764	—— H. M.	1522
928	—— H. M.	2870
112679	—— H. O.	1994
122459	—— H. R.	1740
74402	—— Horace W.	1514
42582	—— Hubert R.	621
85885	—— H. Wenlock	1553
126838	—— I. C.	1087
136532	—— John	1949
76473	—— John A.	601*b*
	—— Joseph A.	3238
101421	—— John C.	2340
26023	—— John E.	501
6210	—— J. E.	6071
114663	—— J. F.	1731
100376	—— J. H.	—
4815	—— J. I. L.	2943
61987	—— J. J.	706
123228	—— J. L. T.	905
104780	—— J. S.	1694
135866	—— J. W.	966*b*
118665	—— J. W. H.	1071
126406	—— K. H.	—
135263	—— K. W.	2279
129967	—— L. H.	1089
130090	—— L. G. J.	1936
123094	—— L. R.	795
137907	—— L. S.	—
72772	—— L. W.	1383
	—— M.	2674
67366	—— M. D.	—
346	—— M. E. U.	2868
122112	—— M. G. T.	786
5363	—— M. R.	2948*a*
120723	—— M. S.	1134
84275	—— N. A. S.	1529
105719	—— N. E.	2239
102973	—— P. F.	718
6300	—— P. M.	6072
2972	—— Q. M.	2917
742888	—— R.	—
65768	—— R.	—
77228	—— R. C. S.	1968
101639	—— Raymond D.	1902
129579	—— R. E. C.	1139*h*
85797	—— R. F.	1556
67099	—— R. Gilbert	714
113430	Allen, R. Gordon	758
132169	—— R. G.	1091
44281	—— R. H.	1214
113901	—— R. J.	751
133943	—— R. J.	—
130782	—— R. K.	2277
63484	—— R. N. G.	708
37522	—— R. S.	512
63297	—— R. T. E.	—
103620	—— R. W.	1680
23109	—— S. C.	2471
3337	—— S. G.	2922*a*
46529	—— S. J.	2232
133237	—— S. L.	1943
	—— S. S.	2952
121180	—— T. A. W.	—
69644	—— T. H.	—
47520	—— T. W. A.	1387
44338	—— W.	1512
114665	—— W. A.	2531
137285	—— William A.	969
114193	—— W. C.	1067
531253	—— W. D.	—
48478	—— W. E.	1640
48685	—— William E.	2251
81726	—— W. F.	1317
102222	—— Walter H.	2237
83918	—— W. Henry	1548
102751	—— W. Herbert	2012
65857	—— W. H. J.	—
60882	—— W. L.	1633
118667	—— W. R.	2553
	—— W. R. P.	3237
	—— W. S.	2712
	—— W. S.	10*a*, 3230
364457	—— W. S. E.	—
350543	—— W. T.	—
107867	Allenby, M. W.	1701
138355	—— R. T.	2115
66203	—— S.	—
135555	—— S. E.	—
5819	Allengame, P. M. K.	6007
81434	Allen-Jones, J. E.	1540
2427	—— M. A.	2909
130320	Allen-Rowlandson, G.	906*a*
35021	Allerston, P.	1303
90479	Allerton, *Lord*	25*g*, 611
123530	—— F. P.	1918
60110	—— G. W. H.	704*a*
64807	—— M. E.	2339
21084	—— O. D.	2166
83973	Allerton-Austin, R.	648
63364	Alleyne, M. R.	2338
133297	Allford, D. T.	10*b*, 2012
74403	Allgood, N. J.	—
	Alliban, D.	25*d*
137642	—— D.	—
77375	Allies, E. M.	640
41978	—— W. D.	638
64112	Allin, A. F.	—
74284	—— B. H.	2195
350869	—— H. J.	—
113902	—— R.	1124
124210	Allington, K. L. H.	1144
137679	—— S.	2581
72773	Allinson, C. C.	1503
42180	—— H. W.	621
104481	—— John W.	727
	—— N. S.	473
46307	—— W. A.	1117
550785	—— W. R.	—
06181	Alliott, E. H.	1394
101613	Allison, C.	1992
106301	—— C. B.	2343
70010	—— D. G.	551
6108	—— D. S.	6013
132630	—— Douglas S.	—
143079	—— D. S.	947
89787	—— E. A.	666
136208	—— E. C.	981
141772	—— F.	981
129052	—— F. I.	1168
110791	—— G. E.	721
06182	—— G. H.	1189
1091	—— H. F. E.	2895
124219	—— J. C.	804
81748	—— P. R.	1220
64691	—— P. W. R.	—
48074	—— R.	1386
135683	—— R. F. W.	1182
142112	—— R. S.	—
84983	—— T. H. C.	649
139515	—— W. B.	983
115784	—— W. E.	770
	—— W. H.	1176*a*
350154	—— W. T.	—
114194	Allisstone, J. L.	1727
40594	Allitt, R. E.	605
77029	—— T.	620
107030	—— T. R.	—
108648	Allix, G. L.	2242
74404	Allman, C. G.	1514
126214	—— G.	—
119700	—— G. S.	772*a*
109591	—— J. F.	1707
138241	—— John F.	—
131503	Allmark, R. H.	1371
129989	Allner, *Rev.* H. T.	2516
130165	Allnutt, A.	944
6606	—— A. C.	6077
86133	—— A. J.	1558

Personal No.	Name.	Col. No.
77721	Allom, D. S.	14, 1497
4724	—— E. B.	2941
75745	—— M. J. C.	15, 1482
2875	Allot, P. G.	2916
34077	Alloway, H. V.	504
119516	Allport, D. K.	1132
62267	Allsebrook, R. A. P.	705
143007	Allsford, S. W.	—
47434	Allsop, C. W.	1331
84222	—— F.	1532
32184	—— H. G. L.	503
5279	—— J. K.	5985
67920	—— S. C.	—
31415	Allsopp, D. E.	2195
3796	—— D. R.	—
31486	—— H.	1495
508582	—— L. A.	—
41357	—— W.	608
64746	—— W. S.	2233
130923	Allsworth, A. E.	826
134771	—— N. R.	2578
137539	Allum, J. F.	1186*e*
115341	—— L. J.	1068
	—— P. K. T.	8
115084	—— R. N.	1978
66351	—— W. J.	—
135946	Allwood, A. S.	1999
49087	—— D.	773
65325	—— E. F.	—
48995	—— J. W.	1395
117255	—— R. E.	2275
66004	Allwright, R. W.	1647
81311	—— W. C.	2476
74735	Almack, J. P. B.	612
106391	Almeroth, E. J.	1244
112561	Almond, A. J.	1257
106110	—— H.	736
103621	—— H. B.	1680
123536	—— J. S.	1931
134940	—— K.	1266
	—— P. K.	6
135450	—— R.	1093*a*
66379	—— W. C.	—
116561	Almy, N. V.	1406
132389	Alp, F. A.	1094
1092	—— V. S.	2922
904448	Alpe, C. J.	—
121342	Alred, G. B.	1131
49860	Alsbury, C. C.	1358
75891	Alsing, P. R.	1516
83846	Alsop, A. G.	1231
45131	—— A. J.	1317
38102	—— *Rev.* E. G.	2504
120872	—— E. R.	775
114666	—— H.	2530
5679	—— N. J.	2682
6017	Alston, C. W.	6010
564072	—— D. C.	—
48871	—— E. R.	1457
	—— H. F.	—
119625	—— J. W.	—
108949	—— M. R.	745
126625	—— R. A. C.	906*a*
47050	—— T. A.	741
47824	Alt, P. A.	749
123089	Alteras, L. H.	1917
05216	Altham, J. B.	1303
68084	Altman, H. H.	2338
70841	Altmann, R. O.	605
136289	Alton, E.	—
514199	—— J. F. N.	—
	—— J. M.	1431
102203	—— V. E. G.	2547
123942	Alton-Bond, B. E.	905
126706	Altree, A. I.	801
120262	Altson, R. A.	1735
138878	Alty, D.	946
49672	—— H. B.	1351
66962	—— H. E.	—
28208	Alvey, D. J.	502
122172	—— C.	—
62777	Alway, F. C.	1641
133577	Alwood, H. A.	1936
111468	Amberg, A. V.	746
113205	Amberton, M. G.	2249
253	—— M. Y.	2891
74405	Ambler, F.	1492
66294	—— F. W.	—
	—— G. H.	473
131380	—— J. C.	—
128055	—— J. S.	937
31011	Ambridge, E. G.	2168
134772	—— G. E. C.	2578
†22526	Ambrose, A. J.	1289
131584	—— A. P.	953
40040	—— B. S.	557
42583	—— C. F.	625
232	—— C. M.	17, 2860
118492	—— R. D.	789
106452	Amdor, A.	2483
	Amers, J. H.	3245
66536	Amery, J. W. T.	711
118030	Ames, D.	765
73550	—— G. H. H.	2473
82246	—— H.	2533
103622	—— H.	1680
	—— K. R.	964
77316	—— L. E. G.	1521
	Amherst, *The Earl of*	2712
119684	Amiel, G. J.	2447
103623	Amies, E. G. N.	1680
32239	Amison, G. N.	140, 5036
37441	Amlot, D. L.	551*a*
1017	—— W. J.	2190
117439	Ammon, F. W.	1735
108897	Amodeo, L. A.	1657
46412	Amor, A. F.	1236
113824	—— R. H.	1723
43615	—— R. L.	628*a*
31256	—— S. R. W.	2179
114664	Amory, H. W.	1731
124480	Amos, B. R. E.	812
138881	—— C. R.	975
82316	—— D. J.	1231
6523	—— D. M.	6076
	—— D. V.	8
126561	—— E. W.	1935
143446	—— S. C.	—
120656	—— R. E.	773
4650	Amphlett, M. M.	200, 2940
130732	*Rev.* R. J. M.	2516
114667	—— L. H.	2275
74406	Amson, A. W.	1514
21006	Amy, A.	2697
139077	Amyes, S. T. B.	—
129920	Anastassiades, M. G.	117*a*
510755	Ancill, H. A.	—
1945	Andain, R.	2902
40197	Andersen, P. S. Q.	568
45211	—— S. W.	1061
49582	—— V.	—
131741	Anderson, Adam	2354
138155	—— Alexander	984
358276	—— Arthur	—
118051	—— Alfred	1343
64459	—— Albert	—
122332	—— A. B.	784
86474	—— A. D'A.	2203
75101	—— A. D. S.	2317
21318	—— A. E.	2318
25033	—— A. F.	504
128941	—— A. G.	941
	—— A. G.	2705
60091	—— A. G. S.	704
112587	—— A. H.	1703
100714	—— A. L. M.	2546
120687	—— A. L. S.	2447
75893	—— A. M.	1495
119006	—— A. N.	1736
100789	—— Alexander, S.	1669
105714	—— Arthur S.	2342
89540	—— A. S. F.	1617
107522	—— A. T.	1701
	—— B. R.	2679
77743	—— B. T.	1604
47589	—— Cyril	1246
85352	—— Cyril A.	1616
67947	—— Colin A.	—

Personal No.	Name.	Col. No.
102260	Anderson, C. A. N.	2430
18039	—— C. G. M.	553
144556	—— C. H. W. G.	—
68951	—— C. J.	1658
107869	—— C. M.	1701
6185	—— C. T.	3226
102294	—— D.	724
74797	—— D. A. P.	2397
70013	—— D. C.	1504
864	—— D. E.	2893
	—— D. F.	472
79739	—— D. J.	1530
129172	—— David J.	1170
108309	—— D. L.	—
60302	—— D. Malcolm	665
82375	—— D. Melville	1219
75446	—— D. Murdoch	2387
2529	—— D. M.	2910
74299	—— D. R.	2319
103125	—— D. R.	1678
102120	—— D. V.	723
113092	—— D. W.	1719
124723	—— E.	1136*b*
44744	—— E. D.	1229
745577	—— E. K. A.	—
5186	—— E. Watt	2948*a*
83847	—— E. W.	724
89181	—— E. W. J. F.	1627
10021	—— Frank	2171
73524	—— Frederick	1505
48663	—— Frederick	2228
121807	—— F. A.	1932
132958	—— F. A.	1176
88529	—— F. C.	2544
2661	—— F. J. P.	2012
73843	—— F. St. K.	1507
61833	—— F. W.	2338
86053	—— G. A.	1557
79074	—— G. B.	1527
90110	—— G. F.	551
121389	—— G. H.	2447
86791	—— G. N.	1546
517628	—— G. P.	—
109852	—— G. R.	—
66447	—— G. Scheviz	2339*a*
333747	—— G. S.	—
69727	—— G. Stafford	—
100503	—— *Rev.* G. W.	2510
69910	—— G. W.	—
139601	—— Hazley	—
46881	—— H.	1387
87169	—— Harold	2544
3338	—— H. B. E.	15, 2922*a*
120412	—— H. J.	764
918871	—— H. R.	—
60153	—— Iain, F.	73, 1538
523215	Anderson, I. J.	—
4051	—— I. P.	2932
88530	—— John	1623
104609	—— J.	1343*a*
124857	—— J.	817
355007	—— J.	—
135965	—— James	1959
120943	—— J. B.	752
49568	—— J. C.	1158
80130	—— J. C. B.	719
131473	—— J. D.	1075*b*
104767	—— J. Dudgeon	2432
129690	—— J. Duncan	1934
111697	—— J. F.	1738
115321	—— John F.	1123
111220	—— J. G. C.	1217
117950	—— J. J. N.	1735*a*
46474	—— J. MacG.	2339
80673	—— J. McK.	1533
370890	—— J. M.	—
	—— J. N. D.	472*a*
79508	—— J. R.	634
110297	—— J. R.	1460
135022	—— J. R.	1172
21211	—— J. S. B.	2314
124743	—— J. T.	1075*a*
127890	—— J. T.	826
132741	—— K. J.	1176
70014	—— K. M. G.	1494
128451	—— L. A.	935
118009	—— L. F.	1284
72090	—— L. G.	2386
29030	—— L. H.	503*a*
43594	—— Leonard J.	608
41358	—— Leslie J.	1207
44673	—— M. C. B.	654
90206	—— M. F.	509
4407	—— M. V.	2937
72079	—— M. W.	643
5823	—— M. W.	2684
49833	—— N.	1139*g*
4088	—— N. H.	2933
138356	—— N. J.	2455
116562	—— M. Macl.	2483
413	—— P.	2869
60740	—— *Rev.* P.	2508
57642	—— Patrick	901*b*
100841	—— Percy	—
119189	—— Peter	1131
41359	—— P. S.	609
340543	—— Reginald	—
108077	—— Robert	738
70016	—— Roy	574
135731	—— R. C.	972
42686	—— R. H. M.	636
129077	—— R. J.	1369
118004	—— R. K.	1924
78345	Anderson, R. M. D.	1605
103126	—— R. N.	2549
130471	—— R. T. W.	1290
61346	—— R. V.	1635
113690	—— S.	—
131011	—— S. W.	1171*a*
110390	—— T.	2347
134359	—— T. H.	1092
67961	—— W.	—
13115	—— Walter	3234
103348	—— Walter	2341
82506	—— Wilfred	629
109393	—— William	2485
78072	—— William	2402
63176	—— William	1642
117193	—— William	1735*b*
121621	—— William	2572
135997	—— W. A.	2279
135845	—— W. C.	1948
104719	—— W. F.	2549
124906	—— W. F.	806
80928	—— W. G. D.	1500
	—— W. G. M.	25*b*
121836	—— W. H.	1462
122333	—— W. J.	782
2401	—— W. M.	2908
137345	—— W. R.	—
106721	—— W. Spence	—
104610	—— W. Stewert	1282
80309	Anderson-Morshead, D. K. F.	2274
69226	Anderson-Scott	—
60354	Anderson, V. L.	1531
87904	Anderton, C. T.	1621
77200	—— E.	622
116184	—— E.	—
122994	—— J. L.	798
62315	—— J. T.	706*a*
62596	—— R. S.	—
122013	—— W.	1289
139000	Andison, A. N.	—
31416	Andrade, T. J. da C.	2195
494	—— E. M.	2886
88924	Andreae, L. W.	2544
120235	Andreoli, F. W.	1921
137674	Andrew, Alfred	—
70019	—— Allan	2693
11174	—— Alexander	1716
129330	—— A. D.	828
114861	—— A. S.	—
64161	—— B. B.	—
884004	—— B. E.	6278
107908	—— B. W.	1119
115930	—— C. F.	1064
1134	—— C. R.	8*b*, 2895
69309	—— D.	—

Personal No.	Name.	Col. No.
75437	Andrew, E.	2315
126699	—— F. G.	1735*a*
136726	—— F. J.	1163
60802	—— G. C.	1105
543393	—— G. E.	—
48256	—— H.	1052
78374	—— J. H.	2199
105132	—— J. G.	1664
86553	—— J. M.	1892
88078	—— K. W.	1560
	—— L. B.	2274
135576	—— L. R.	—
4984	—— M.	2946
60777	—— M. V.	1111
122334	—— N.	771
137574	—— N.	1183
123847	—— P. A.	1139*a*
118718	—— R. W.	1142
49848	—— W. E.	2250
77975	—— W. M.	210, 2526
79031	Andrewartha, G. G.	1323
74767	Andrewes, H.	1314
116038	Andrews, A.	2251
131662	—— A. C.	1139*f*
136126	—— A. E.	1949
72774	—— A. E. C.	1502
60748	—— A. J.	704
139480	—— A. L.	1091
49676	—— A. R.	1660
138044	—— A. R. C.	1186
137818	—— A.T.	—
139040	—— A. W. L.	—
	—— B. E.	—
107545	—— C. A.	1701
79853	—— C. A. E.	2201
62802	—— C. F.	—
73844	—— C. P.	1511
130228	—— D. A. G.	1075*b*
107723	—— D. E. J.	2344
117585	—— D. O.	1130
61498	—— E.	705*b*
3813	—— E. C.	2948
44433	—— E. J.	1214
3274	—— E. M.	2921
67752	—— F. Desmond	2546
62732	—— F. Dorrien	1992
131874	—— F. E.	1968
134073	—— F. G.	1178
	—— F. J.	—
111873	—— F. M.	—
366008	—— F. W.	—
122990	—— F. W. T.	798
343121	—— G.	—
79793	—— G.	2533
135019	—— G. E.	1093
90639	—— G. R.	1439
118920	Andrews, G. S.	2445
50486	—— H. A.	2006
62028	—— H. E.	1235
103624	—— H. E.	1680
70020	—— H. J.	700
29129	—— H. L.	564
75193	—— H. T.	1473
61834	—— H. W.	2338
85639	—— H. W. G.	650
81112	—— I. M.	1229
64747	—— Jack	2233
85068	—— James	1331
03119	—— J. C.	1472
1726	—— J. M.	2891
62006	—— J. N.	708
02036	—— J. O.	461
78375	—— J. P.	2226
83686	—— J. S.	648
82376	—— J. W. A.	1230
129371	—— J. W. V.	939
125664	—— K. A.	1927
108492	—— K. C. M.	81, 2243
109068	—— K. H.	722
48797	—— K. I.	794*a*
45361	—— L. A.	138*b*
590592	—— L. G. J.	—
116961	—— L. S.	1128
81113	—— L. T. A.	1220
127986	—— M.	1139*d*
61088	—— M. D.	1895
87655	—— M. F.	658
66715	—— N.	—
110815	—— N. W.	741
124907	—— O. B.	805
113091	—— P.	1719
83729	—— P. M.	647
119968	—— Reginald C.	2552
103625	—— R. F. D.	1680
119227	—— R. H.	790
66242	—— Reginald J.	—
46936	—— Richard J.	1990
105186	—— R. J.	1064
63048	—— Robert C.	2479
64439	—— S.	—
113317	—— S. B.	2345
590222	—— S. J.	—
111713	—— T.	1715
135275	—— T. A.	1185
60126	—— T. E. O.	668
131790	—— W. H.	—
106211	—— W. R.	900*b*
65326	—— W. T.	—
87066	Anekstein, C.	658
78376	Anelay, F. T. H.	2199
4869	Angel A. F.	14, 2943
125392	—— G.	1458
2782	Angel. P. J.	2912
72066	—— R. E.	2385
101309	Angelbeck, E. J.	—
104611	Angell, A. G. H.	1354
74962	—— B. O.	1474
37743	—— E. E. M.	554
39050	—— H. E.	554*b*
02037	—— J. B. P.	1203
83308	—— L. G.	1449
67441	—— L. H.	—
4478	—— P. J.	2939
50823	—— T. J.	1292
562443	—— T. J.	—
343433	Angelo, G. G.	—
74903	—— N. L.	1474
100798	Anger, H. E.	—
75428	Angier, G. M.	1474
74765	—— R. A.	1468
	Angles, J. G.	2713
136870	Angliss, G. R.	1185
47098	Angold, J. P.	1713
	Angus, A. E.	8
50302	—— C. F.	1265
103718	—— E. J.	—
134773	—— John	2578
355281	—— J.	—
90589	—— K. F.	1431
64177	—— L.	—
121870	—— L. H.	—
1668	—— M. F.	2900
90743	—— R. S.	1438
327083	—— T.	—
47074	—— W. H.	1547
123287	—— W. H. N.	2449
73845	Anido, A. J.	1237
89856	Aniere, C. F.	1333
88848	Ankers, *Rev.* A. R.	2508
107079	Anketell, J. E.	—
590126	—— R. E.	—
43663	Ann, J. E.	1499
1988	—— P. D.	2903
66684	Annan, C. M.	—
948344	—— J. O.	—
60282	—— R. H.	660
90728	—— T. C.	1432
87755	—— W. D.	2012
62720	Annand, A. C.	1638
37374	—— A. D.	510
3561	—— M. D.	2926
88158	Annandale, H.	2325
78458	—— J.	1102
21003	Anne, G. C.	—
516335	Annells, A. G.	—
31017	Anness, L. H.	2171
5480	Annett, M. L.	2951
128013	Annetts, I. W.	1168
81235	Anning, H. B.	2534

Personal No.	Name.	Col. No.
72599	Anning, W. F.	1503
64986	Anningson, G. R. K.	1646
89216	Annis, G. T.	1557
73065	—— W. F.	1506
341047	Annies, H. J.	—
74822	Anns, H. F.	1468
1151666	—— J. T.	—
134011	Anscomb, J. A. G.	934
49255	Anscombe, P. C.	805
512	Ansdell, H. J.	—
100195	Ansell, Alexander E.	1662
70021	—— Arnold E.	1505
246979	—— A. G.	—
74407	—— A. J.	1514
121480	—— B. C.	1929
134023	—— D. W.	1172
63560	—— G. T. L.	—
38839	—— H. G.	—
5885	—— M. E.	2685
44388	—— W. C.	1541
126831	Anset, D. C.	821
135626	Ansfield, A. E.	1182
119008	Anslow, A. T. W.	1924
137136	—— L. E.	1164
134461	—— N. G. V.	1360
112586	—— R. J.	1703
72089	Anson, B. J. E.	2385
120055	—— C. E. H.	2422
17066	—— H. A.	1466
4872	—— J. E.	5984
76538	—— M.	2475
78004	—— N. P.	1521
120490	—— P. J.	792
	Anstead, J. F. [25*e*]	—
1426	—— R.	2898
39294	—— R. F. D.	557
1	—— T. J.	2703
124803	Anstee, J.	905*a*
74408	Anstey, C. H.	1514
141314	—— D. B.	—
79005	—— H. K.	1477
60146	—— J. H.	1629
106010	—— J. L.	1455
114195	—— J. P.	760
75267	—— L. J.	1474
50845	—— M. F.	979
44834	—— N. R.	1103
36214	—— W. I.	607
50802	Antley, H. C.	1078
68150	Austie, J. A.	716
662	Anstruther, M. E.	2892
47590	Anthony, A. E.	1339
6449	—— C. M. T.	3075
87974	—— E.	2415
111331	—— F. J.	1713
104842	—— G.	1687
128815	—— H. F.	1917
107231	Anthony, J. C.	2243
69320	—— J. D. C.	—
76993	—— M. S.	1495
131614	—— R.	958
84246	—— R. H.	2410
5181	—— V. J.	2899
72385	Antill, A. E.	81, 2178
76531	—— J. W. L.	1604
78025	—— S. D.	1519
117814	Antliff, S. J.	1343
4895	Antram, E. M.	2945
113438	—— P. D.	1119*a*
2844	Antrobus, K. G.	2915
110410	—— P. G.	1711
62733	—— W. L.	1640
3864	Anyon, E. M.	2929
130949	—— N. H.	948
134537	—— R. S.	966*b*
	ap Ellis, A.	470
33180	—— P. R.	555
135997	Apfel, R.	1949
75832	Apley, J.	2399
84592	Aplin, C. C. d'A.	1541
113090	—— P. R. D'A.	1719
110676	Appelbee, M.	—
61733	—— W. H. S.	—
107402	Apperley, C. B.	1699
1302	—— D. M.	2897
141781	—— E. B. W.	985
65619	—— R. J.	2546
	Applebee, E. N.	2702
150151	—— A.	983
107544	—— A. R.	1701
44982	—— E. W.	1061
50458	Appleby, A. F.	793
121622	—— A. L.	2571
84543	—— D. F.	51, 1554
80864	—— E.	1495
150082	—— J. C.	983
87300	—— J. J.	2336
350696	—— L.	—
90962	—— M. J.	620
128202	—— P. T.	—
132571	—— R. B.	1998
124988	—— R. C.	1920
69681	—— R. E.	—
101533	—— S. E.	720
84509	—— S. J.	2546
78823	—— W. B.	1608
42736	Appleford, A. N. R. L.	636
117962	—— H. J.	783
512668	Appleton, A. R.	—
3224	—— B. W.	2920
	—— C. H.	475
106529	—— D. J.	1118
134068	Appleton, D. V.	1178
50879	—— E. H.	—
62451	—— E. P.	1638
42475	—— E. R. M.	623
358796	—— H.	—
72180	—— H. C.	90, 2175
80660	—— J.	2533
39773	—— J. R.	561
49656	—— J. W.	605*a*
103626	—— L. K.	1680
505085	—— W.	—
126776	—— W. H.	905*a*
62768	Applewhite, R. B.	1896
67907	Appleyard, H. E.	—
5628	—— J. F.	6004
38000	—— *Rev.* J. R.	2502
335493	—— J. T.	—
	—— O. B.	2449
49117	Applin, I. G.	1072
136634	Apps, A. G.	—
137175	—— G. H.	1947
62362	—— L. M.	1637
120404	—— W. G.	1127
135977	Apsel, R.	—
72430	ap Simon, T.	2191
83157	Apted, H. H.	1547
	Apthorp, D. F. A.	3236
936	Apthorpe, B. M.	2894
70022	Apthorpe Webb, B. J.	603*a*
40657	Arathoon, M. G.	605*a*
113648	Arber, F. C.	—
109839	Arbery, W. C.	—
4896	Arbib, R. P.	10*a*, 2945
89439	Arblaster, W.	2543
41893	Arbon, P. W.	616
22059	Arbuthnot, J. St. C.	553*b*
	—— T. J.	474
80899	Arch, J.	1539
136737	Archard, H. J.	1945
79623	—— J. F.	—
135740	—— T. E.	1186*a*
74409	Archbald, J. E. G.	2004
40874	Archbell, T. H.	606
	Archbold, C. L.	302, 2161
328925	—— D. N.	—
105720	—— E. S.	2244
131014	—— J. R.	1171*a*
132255	—— J. W.	2115
104894	—— T. E.	1688
128976	Archdale, G. E.	823
107543	—— J.	2241
75921	—— W. E. S.	2199
46531	Archer, A. J.	2323
50186	—— B.	1091

Personal No.	Name.	Col. No.
100971	Archer, C. A. W.	2481
67714	—— C. B.	715
	—— C. B.	54
123935	—— C. F.	1147
84544	—— C. S.	1555
135430	—— D. P. D.	1178
127547	—— E. F.	2562
2909	—— E. G.	2917
78735	—— E. L.	1622
109897	—— E. W.	110, 1405
	—— E. W.	1397
137602	—— F.	1177
124410	—— G. E. C.	812
128870	—— H. D.	942
132444	—— H. H.	—
121212	—— H. J.	1072
124652	—— H. W.	772
46394	—— J.	728
65471	—— J.	1181
134163	—— J.	1188
	—— J.	1178
46270	—— J. A.	1235
33181	—— J. C.	555
01114	—— J. O.	16, 2898, 3225
63876	—— James W.	1643
119585	—— John W.	—
135732	—— K.	972
78540	—— L. E.	1528
86230	—— N. H.	1550
45091	—— O. H.	667
	—— P.	2293
135264	—— P.	2278
110854	—— P. J.	1396
133012	—— R. A.	1289
77907	—— R. D. J.	1534
47010	—— R. J.	1709
124689	—— R. L.	904
114196	—— R. S.	1727
114197	—— S. K.	1727
102856	—— T. E.	—
103628	—— W. M.	1680
48959	Archer-Crump, H. J.	1134
2876	Archer-Thomson, D.	2916
11041	Archibald, A. J.	1711
78589	—— H. L.	17, 1518
79624	—— J.	1219
85438	—— J. C.	2206
126199	—— R. C.	—
81253	—— R. F.	1541
	—— R. M.	2714
132359	—— R. P.	962
125650	—— W. A. McL.	1139*b*
129419	—— W. W.	1167
130611	Arden, B.	948*a*
131205	Arden, *Rev.* E.	2516
72039	—— G. P.	2385
43192	—— H.	628
3483	—— K. N. J.	2924
129722	—— T. V.	1139*g*
116926	Ardern, L. C.	779
40658	Arderne, P. V.	605*a*
136637	Ardley, E.	—
03121	—— E. L.	51, 512
62120	—— H. P.	1645
104612	Ardron, G. H. C.	1354
75762	Arendt, R. C.	2197
753	Arengo-Jones, G.	2892
562427	Argent, A. A.	—
49592	—— D. T.	936
108312	—— W. C.	—
87858	Argenti, N. A.	1562
15086	Argles, J. G.	1467
111904	Arguile, G. L.	—
353413	Argyle, F.	—
131064	—— K. A.	951
79555	Aries, E. W.	637
87645	—— M. R.	646
49992	Aris, E. R. W.	759
110333	—— J.	1711
118649	—— J. B.	1130
5822	—— J. E.	6007
40498	Arkell, B. H.	1499
6604	—— D. M.	3077
106445	—— E. D.	2432
73066	—— H. J. D.	1479
937	—— M. F.	2870
124406	—— P.	812
88328	Arkerson, J. A.	1893
131133	Arkieson, G. K. W.	1171*a*
66803	—— J. E.	—
106823	Arkinstall, F.	1902
50308	—— J. T.	1266
87170	Arklay, J. T.	1235
124908	Arkle, J. N. P.	901*b*
90801	Arkless, W. R. S.	1437
10293	Arkley, A.	—
139928	—— G.	1186*c*
106778	Arlen, A.	1675
63851	Arlett, R.	1394
151057	Arliss, F. G.	—
118212	Arman, F. G. V.	2556
78346	Armand, C. E.	1216
116348	Armer, J.	—
45738	Armes, C. R. W.	709
49708	—— E. W.	1289
121989	—— *Rev.* J. C.	2515
50485	—— W. F.	2279
100680	Armfield, W. E. C.	1657
31364	Armiger, B.	2193
109110	Armin, N.	900*b*
100464	Armin, R. H.	2427
128205	Armishaw, W. J.	—
85069	Armistead, E.	1280
105721	—— H.	2239
128327	Armit, D. E.	—
87859	Armitage, A.	1235
6301	—— Ann	3072
91144	—— A. E.	2319
85439	—— C. H.	2206
47008	—— D.	1711
76573	—— D. L.	612
1822	—— E.	2901
125900	—— E.	1145
133240	—— G. L.	1943
63992	—— G. Mc.L.	1645
	—— H. S.	1601
135457	—— J. L.	1169
77256	—— J. P.	1518
117392	—— Jasper W.	1355
90843	—— John W.	1506*a*
129359	—— J. Wright	1165
114198	—— M. H.	1727
125833	—— R. E.	929
90840	—— R. F.	1437
104725	—— R. H.	1678
509932	—— S.	—
129160	—— V. W.	1171
80700	Armitage-Smith, F.	17, 1531
2973	—— P. J.	2917
33378	—— J. R.	604
79094	—— T.	—
13142	Armitt, J. F.	601*b*
68978	Armor, Charles Frederick	—
	Armour, F. J.	1177
129136	—— J. A.	1075*b*
16164	—— J. G. D.	553*b*
84347	—— R. C.	1537
79325	Armson, G. F. H.	2322
46578	Armstead, C. H.	1244
60883	Armstone, G. T.	1336
109946	Armstrong, A.	736*a*
119597	—— Andrew	—
63758	—— A. F.	2545
83478	—— A. R.	1611
84510	—— B.	1535
130703	—— D. C.	1175
104720	—— D. W.	1677
46509	—— E. C.	2231
63308	—— E. J.	—
126555	—— E. N.	1075*c*
131715	—— E. S.	1940
78470	—— E. W.	1518
581075	—— F. A.	—
355060	—— F. E.	—
64469	—— F. G. G.	—

Personal No.	Name.	Col. No.
61612	Armstrong, F. R. A.	1653
48412	—— F. S.	1255
49140	—— F. V.	1247
76218	—— F. X. J.	1317
109308	—— G. A. A.	2274
113086	—— G. H.	1719
110392	—— G. M.	1457
82750	—— G. T.	1444
136124	—— G. W.	1949
4710	—— Helen	2941
63365	—— H.	2338
131946	—— H.	1177
42383	—— H. C. S.	625
117194	—— H. G.	1735*b*
4640	—— Helen Mary	14, 2940
121263	—— H. M.	770
87301	—— H. T.	2336
69122	—— James	—
45196	—— J. Alfred	1516
515266	—— J. Anthony	—
39051	—— J. F.	557
106759	—— J. H.	1673
11126	—— J. L.	3239
248587	—— J. M.	—
73024	—— James R.	2384
74586	—— John R.	903
126644	—— J. R.	821
353701	—— Joseph	—
107542	—— J. W.	1701
132709	—— K. W.	1176*a*
48401	—— L. C. C.	1351
5111	—— L. M.	2948*a*
129752	—— L. V.	810
521801	—— M.	—
06188	—— M. H.	1600
62139	—— N.	—
79390	—— O. M.	714
6522	—— P. M.	2464
125157	—— Richard	829
43193	—— Robert	628
129928	—— Robert	1139*a*
119120	—— Ronald	766
	—— R. D.	905
111560	—— R. G.	743
42687	—— R. I.	632
102152	—— R. J.	901
77799	—— R. W.	1330
111046	—— S. A.	—
3541	—— S. F.	2924
126052	—— T.	817
134072	—— T.	1170
	—— T.	1178
69645	—— T. G.	—
567017	—— Walter	—
70023	—— William	2694
44291	—— W. C.	1534
111668	Armstrong, W. D.	1716
122555	—— W. E.	1135
120770	—— W. H.	1147
130941	—— W. J. A.	943
119528	Armytage, M. F.	768
117298	Arnaboldi, R. V. B.	1367
150069	Arnaud, J. R.	980
46723	Arnell, C. M. H.	737
114669	—— W. E.	1731
62044	Arnett. C. A.	1637
44641	Arney, F. T.	1318
33253	—— J. W.	509
46253	Arnfield, S. J.	725
87756	Arnholz, H. E.	1560
117460	Arnesen, A. O.	735
3122	Arnison, C. H.	1631
62029	—— F. B.	1633
2662	—— M. W.	200, 2912
116563	Arnold, A. E.	743
87171	—— A. L.	1410
02038	—— A. R.	470
44697	—— A. T.	1550
90786	—— C.	1433
82256	—— Charles	2534
64808	—— C. C.	2339
70024	—— C. I. M.	2709
65763	—— D.	—
64958	—— D. M.	1339
15087	—— E. E.	550*b*
362772	—— E.	—
77110	—— Edward S.	1052
63877	—— Eric S.	141, 1643
87110	—— F.	1609
132917	——	—
	—— F. E. A.	1373
77108	—— F. R.	1506*a*
84511	—— F. Wilfred	70, 1535
87757	—— F. William	1560
108649	—— G.	1704
295976	—— G.	—
103629	—— G. B.	1680
105131	—— G. C.	1738
117041	—— G. D.	1649
124741	—— G. E.	1085
123313	—— G. F.	1399
119693	—— G. S.	2446
50628	—— Henry	1267
72600	—— H.	1494
63177	—— H. E.	1642
101640	—— H. J.	1671
132635	—— J. E.	—
73733	—— J. F.	1967
740924	—— J. F.	—
124978	—— K. W.	2251
100657	—— L.	1283
106395	Arnold, L. C.	1978
5729	—— M. H.	2683
137902	—— Philip H.	—
128525	—— P. H.	2577
125382	—— P. S.	1458
86137	—— R. E.	1618
43568	—— R. F.	1210
62597	—— R. W.	—
128739	—— Robert W.	—
81312	—— S. K.	2477
116039	—— T. H.	1735
81612	—— V. E.	629
74810	—— *Rev.* W. E.	2504
9511	—— W. G.	1626
41649	—— W. H.	613
100573	Arnold-Boakes, S. L.	713
66582	Arnot, A. J.	713
116974	—— D. B.	1735*a*
6566	—— T. C.	2325
132189	—— W. J	1170
68480	Arnott, A.	—
31417	—— A. E.	2194
215	—— A. K.	2868
116142	—— E. W.	773
6530	—— F.	2536
74323	—— H.	612
104976	—— J.	2431
106724	—— J. B.	—
64005	—— J. L.	—
120198	—— J. M.	125
1614	—— Joan Mary	2890
1767	—— Joan Mary	5982
66199	—— M. J.	—
63090	—— P. L.	706*b*
44683	—— W.	650
	—— W. P. L.	7
111712	Arnould, H. W.	1715
89635	Arnsby, J.	666
110492	Aron, J. L.	1711
358001	Arrell, F. L.	—
83933	Arridge, S. E.	1606
132918	Arrol, I.	1412
46882	Arrow, A. L.	1212
126614	—— C.	1075*c*
117558	—— J. G.	1735*c*
590759	Arrowsmith, A.	—
2308	—— C. M.	2871
133688	—— D. V.	961
65289	—— F. A.	—
47073	—— P. H.	2536
104680	Arscott, A. H.	1455
143947	—— E. S.	—
131776	—— J. E. J.	1177
122335	Arterton, B. A.	804
80179	Arthur, G. H.	2274
09224	—— C. E. F.	509
65700	—— C. F.	—

Personal No.	Name.	Col. No.
41241	Arthur, C. I. R.	608
101422	—— C. S.	2340
110334	—— E. L.	1711
	—— G. S.	2701
79032	—— H.	1323
43311	—— H. E.	1209
72755	—— H. R.	2388
48851	—— J.	1247
128574	—— J. B.	935
87084	—— J. E. W.	1551
3670	—— J. H.	2926
44207	—— J. M.	1217
118060	—— K.	778
121623	—— L. G.	2559
127464	—— R. C.	1139*g*
66048	—— R. T. G.	1894
105333	—— S. F.	2342
60017	—— T. N.	2417
49342	—— V. C.	1252
102261	—— W. D.	2430
117964	Arthure, B. A. J.	2437
129410	Arthurell, J. D.	1166
11175	Arthurton, F. W.	2311
120253	—— M. W.	2446
343043	Artis, H. A.	—
126544	Arton, K. W.	904
142468	Arundale, L.	—
112029	Arundel, C. G.	1717
6653	—— D. T.	667
120380	Arundell, W. F. H.	1736
46310	—— W. H.	1062
62724	Arvoy, B. S.	1637
104613	Asbridge, R.	1343*a*
117521	—— T. G.	1735*c*
90738	Asburey, W. F.	—
77064	Aschan, C. W.	200, 1511
2402	Ascherson, J. E.	2908
514981	Ascott, S. G.	—
337305	Ascough, C.	—
254136	Ash, A. E.	—
347765	—— A. O.	—
141123	—— C. B.	977
46630	—— C. J. K.	735
69911	—— F.	—
129520	—— G. H.	1090
67988	—— H. W.	—
5351	—— J.	5986
69358	—— K. B.	—
102768	—— L. R.	1664
70026	—— L. S.	2692
16029	—— O.	1246
69355	—— O. L.	—
108491	—— P. J.	2243
46476	—— P. O.	2341
6395	—— P. V.	3074
123285	—— R.	1926
48669	Ash, R. G.	1134
110767	—— S. C. E.	—
106883	—— S. V.	735
05253	—— W. N.	1195
2213	Ashbee, F. J.	2906
74410	—— W. H.	1494
62458	Ashberry, K. W.	1639
114199	Ashburn, R.	1727
102492	Ashburner, H. D.	—
128583	—— N.	935
90726	Ashburton, *Lord*	1434
117258	Ashby, C. G.	1735*b*
87047	—— C. R.	1619
89440	—— D. H.	1625
66465	—— D. W. R.	2424
73068	—— E. J.	618
72601	—— G. D.	1481
531980	—— G. E.	—
41813	—— G. W.	614
110388	—— G. W. G.	1710
102880	—— H.	—
85943	—— H. M. P.	655
5448	—— M.	6002
79761	—— M. S.	1443
119701	—— R. G.	766
80137	—— R. W.	714
112736	Ashcroft, A. E.	1122
4589	—— D. M.	2940
126517	—— E. R. V.	1138
110335	—— H. B.	1611
4058	—— J.	2932
350114	—— L.	—
2694	—— M. K.	14, 2912
139198	—— S.	1181
46940	—— T.	—
109592	—— W. E. R.	1707*a*
43163	Ashdown, C. E.	619
4954	—— F.	2945
131245	—— F. B.	1938
	—— J. S.	2700
68964	—— L.	2547
100681	Ashe, R. H. N.	1657
48014	Asher, G.	1321
77553	—— J. MacG.	1521
113649	—— L. J.	—
128694	—— S. J. A.	1412
104320	—— W. R.	—
134710	—— W. S.	1180*a*
108650	Ashfield, C. G.	1704
119463	Ashfield-Salter, J.	1133
50570	Ashford, A. J.	2279
135712	—— A. W.	972
83499	—— C. L.	2204
124490	—— D. M.	813
123361	—— F. U.	—
111518	—— G. L.	2416
69956	Ashford, R. G.	2275
	—— R.	2235
101740	—— R. W.	1992
88619	Ashforth, G.	2416
138173	—— W. J.	2293
64665	Ashhurst, W.	—
126871	Ashley, E.	906
45192	—— E. C.	1317
2159	—— E. M.	2906
68332	—— F. Charles	—
88755	—— F. L.	1563
84752	—— F. N.	1535
81316	—— *Rev.* H. H.	2506
79450	—— H. J.	1529
133336	—— H. L.	1181
60884	—— H. R.	1605
150070	—— J. H.	980
67754	—— L. H.	1653
115085	—— *Rev.* L. V. D.	2512
80839	—— R. J.	700*a*
79744	—— R. Y.	1101
80172	Ashley-Cooper, H. W.	1896
2063	—— *Lady* L. M. M.	16, 2904
116290	—— T. G. D.	—
60488	Ashley-Emile, W. G. R.	2419
112472	Ashling, L.	2485
	Ashly, M.	2951
122196	Ashman, A. J. E.	—
73069	—— H.	1601
106567	—— H. L.	1118
120405	—— M. R.	1126
89551	—— R. V.	2230
84365	Ashmole, B.	1544
138754	Ashmore, G. C.	—
564323	—— J.	—
113413	—— P. G.	745
123881	Ashpool, A. D. J.	803
113820	Ashton, A. C.	1723
22212	—— B. H.	1193
103054	—— D. A.	1342
126376	—— E. E.	—
104940	—— E. O.	1906
105659	—— E. W.	1689*a*
112541	—— F. H. J.	901
82446	—— F. J.	1538
105211	—— F. W. M.	1677*a*
111791	—— G.	2247
49816	—— G. H.	1937*a*
13217	—— G. R.	500*b*
75998	—— H. M.	1050
126208	—— Horace M.	—
113085	—— J. A.	1719
123710	—— J. E. S.	2561
77456	—— J. H.	623
517996	—— K.	—
85801	—— N. C. A.	1554
86189	—— R.	1892

Personal No.	Name.	Col. No.
72471	Ashton, R. G.	2191
41814	—— R. H.	615
141045	—— R. M.	2294
86058	—— S.	1557
65464	—— *Rev.* T. E. M.	2509
70027	—— T. W.	554
76949	—— W.	1510
88167	Ashwell, C. S.	2416
133631	—— R. S.	—
100112	Ashwell-Cooke, J. R.	13, 1629
88079	Ashwin, H.	1560
8107	—— P. G.	1542
138946	Ashwood, S. F.	—
43699	Ashworth, A.	637
49989	—— A. E.	1258
114141	—— A. J.	2558
138025	—— A. N.	2455
124708	—— C. H.	1138
122607	—— C. S.	1129
1	—— D. I.	2951
70028	—— D. R.	604*a*
131316	—— F.	—
116041	—— F. E.	1069
101992	—— G. E. J.	—
101903	—— H.	—
2974	—— H. G.	2917
110114	—— J.	1711
49946	—— Jack	1170
133321	—— *Rev.* J. A. G.	2516
69759	—— R. S.	—
125103	—— S.	—
127886	—— T. H. E. B.	826
	—— V. M.	2672
6302	Askelund, J. W.	3072
47171	Asker, H. A.	1121
100972	Askew, H. J.	2481
85668	—— L. N.	653
112477	—— P. A.	2485
109030	—— S. C.	732
130472	—— S. J.	1371
123362	—— W. B.	—
104735	Askham, F. J.	1993
55006	Askins, K. T. B.	982
102097	Aslin, D. J.	723
104696	—— L. L.	1634
6478	Aspden, J.	2233
104268	Aspery, R. T.	—
49101	Aspin, T.	1355
133830	Aspinal, L. G.	1941
61094	Aspinall, A. W.	2545
122705	—— E. G.	—
108651	—— G.	1704
107501	—— L. J.	1899
130091	—— N. B.	1936
131065	—— P. C.	951
126248	Aspinwall, E. A.	—
112994	Aspinwall, W.	—
43842	Asplin, E. V.	634
	—— L. W. [200]	—
125402	—— W. S.	1920
123711	Asprey, N. G.	2574
6109	—— P. L.	6013
85358	Asquith, E. J.	1557
121031	—— H.	—
118919	—— R.	—
132132	Assheton, R. H.	1943
41979	—— W. R.	617
63408	Assheton-Smith, *Sir* C. M. R. V. D.	1642
74048	Assig, H. L.	1314
87466	Assinder, G. E.	1450
48909	Asson, B.	1131
104614	Astbury, C. P.	1245*a*
127548	—— G. G. S.	2576
76107	—— H. A.	2320
60136	—— H. R.	1630
66000	—— J. G.	708
75831	—— J. S.	2399
103127	—— T. N.	2549
90738	—— W. F.	1488
64152	—— W. T.	—
90440	Aste, G.	1466
60283	Astell, W.	660
111330	Astill, W. R.	2345
130527	Astin, H. W.	1092
41650	—— J. K.	622
107541	Astle, A. F. E.	1701
122180	—— F. C.	—
	—— F. H.	3230
45711	—— J.	2322
60038	—— R. D.	2478
	Astley, C. C.	—
80777	—— C. E.	2406
103464	—— D.	—
	—— D.	26*a*
	—— Daniel	2714
	—— S.	1177
115747	—— F. C.	769
33212	—— P. M.	510
42328	Aston, B. G.	622
11104	—— C. E.	622
583	—— C. M.	2888
89264	—— R. A.	2337
61626	—— S. G.	—
65290	—— S. T.	—
	—— T. W.	1181
101856	—— W. L.	—
	Aswell, R. S.	961
122610	Atack, G.	—
2428	—— L. C.	2909
	Atcherley, D. F. W.	473
78308	—— J. D.	1322
	—— B. L. R.	473
1251	Atcheson, B. M.	2896
124085	Atchison, F.	—
123374	—— W. L.	—
104736	Atfield, C. R.	1686
102219	Athay, M. F.	1664
75475	Atherley, J. E. M.	1506*a*
79773	—— S. E. P.	1529
118666	—— *Rev.* S. H.	2513
126840	Atherstone, G. R. D.	801
881	Atherton, D.	2893
130283	—— D. J.	1174
87172	—— H. G.	1559
119620	—— H. W.	—
108106	—— J.	2547
76212	—— J. B. B. [8*b*]	1510
89653	—— Leonard	1337
109593	—— Leonard	1707*a*
84545	—— W.	1615
126823	Athill, A. H.	1163
135589	Atkin, B. C.	—
47283	—— H. L.	1647
329077	—— J.	—
125995	—— J. W.	809
79134	—— N. B.	2405
106302	—— R. W.	2343
508232	—— S.	—
100386	—— W. R.	—
	Atkins, A. G. G.	929
23218	—— A. P.	2471
33212	—— A. Reginald	507
43319	—— A. T.	1508
590530	—— C. A.	—
130992	—— C. N.	948
1248	—— D. M.	2896
139632	—— *Rev.* E. C.	—
116618	—— E. F.	1125
127846	—— E. G.	820
79428	—— F. E.	1608
125091	—— F. J. T.	—
47393	—— F. S.	1968
72775	—— G. P.	1502
112515	—— G. W.	1122
149244	—— H. J.	—
123281	—— J. B.	2449
113431	—— J. C. E.	758
88676	—— James E.	—
46163	—— John Edward	—
35010	—— J. Edward	1195
46163	—— J. E.	668
105722	—— J. M.	2239
70029	—— L. O.	2172
46623	—— N. A. R. M.	1977
47263	—— N. H.	1122
50958	—— P. J.	1186*c*
126562	—— R. G.	1935
330740	—— R. H.	—
129970	—— R. J.	1075*c*

Personal No.	Name.	Col. No.
100799	Atkins, S. H.	—
116042	—— W.	765
111134	Atkinson, A.	1346
120852	—— A. D.	793
119482	—— A. E.	—
90946	—— A. J. B.	—
564097	—— A. R.	—
65291	—— A. W.	—
119121	—— B.	766
69302	—— C.	—
105372	—— Cecil F.	1689*a*
33205	—— Charles F.	556
73697	—— C. L.	1505
5522	—— D. L.	5987
5187	—— D. M.	2948*a*
69506	—— D. N.	—
101054	—— D. T.	735
	—— E. D.	3227
102349	—— E. J.	—
1639	—— E. M.	2890
85886	—— F. L.	1554
105283	—— F. M.	2239
47413	—— G.	751
75179	—— Gerald Arthur	1466
124643	—— George Arthur	1139
77618	—— Geoffrey, B.	1511
42091	—— Gordon B.	617
49896	—— G. G.	1939
122190	—— George G.	—
116564	—— G. Hardwick	1694
111669	—— G. S.	1716
44766	—— G. V.	50, 1511
342273	—— G. W.	—
68920	—— H.	1658
09243	—— H. A. C.	1472
81664	—— H. K.	640
47360	—— H. P.	752
72091	—— H. S.	2385
2161	—— I. M.	2907
107401	—— John	1699
88644	—— John	900
42384	—— Joseph	630
	—— J.	1891
86376	—— J. Alexander	739
69063	—— J. Arthur	—
46820	—— J. A.	—
81105	—— Joseph C.	1539
120725	—— John C.	792
88756	—— J. D.	1500
69515	—— J. H.	1454
104387	—— J. L.	1694
131306	—— J. P.	—
	—— J. R.	1176
84455	—— J. R.	1549
31105	—— J. S.	2173
	—— J. W.	2480
68683	—— K. M.	2489
117195	Atkinson, L. G.	1284
39407	—— L. V. E.	551*a*
21085	—— M. E. O'B.	2166
4301	—— M. N.	2936
137680	—— N. G.	2581
141471	—— N. T.	985
31365	—— P.	2193
116227	—— P.	—
80984	—— P. B.	2406
24110	—— P. G. J.	1473
50235	—— P. N.	1091
136598	—— Robert	—
64906	—— Robert	709
47762	—— Robert	760
70030	—— R. A.	565
41232	—— Robin E.	613
104526	—— Rolf E.	728
43537	—— R. W.	635
70031	—— S. B.	1506*a*
124298	—— S. H.	2276
117559	—— T.	1735*c*
44216	—— T. D.	1526
132865	—— T. R.	—
103076	—— T. S.	1900
121837	—— T. St. B.	1460
49828	—— T. W.	—
123824	—— T. W.	1355
68481	—— W.	—
117160	—— W. H.	1340
130084	—— W. W.	1412
1615	Atkinson-Clark, D.	—
116311	Atlay, A. R.	—
	Attard, *Rev.* A.	2505
88252	Attenborough, D. J.	1443
130447	—— G. W.	906*a*
105171	—— G. W. D.	1064
63793	—— P. G.	1113
117042	Attenborrow, A. I.	1897
100981	—— L.	—
590383	——	—
129046	Atter, D. W.	1168
14173	Atteridge, T. J. D.	—
	Atterton, E. M.	—
100377	—— W. E.	—
48404	Atterwill, H. G.	1345
138189	Attew, L. H.	2293
117882	Attewell, W. E.	1735*c*
110968	—— W. J. G.	2246
110118	Attfield, A. V.	1711
7141	—— W. H.	—
104256	Attlee, C. M.	—
72153	Attree, F.	2175
	Attride, A. G.	220
5482	Attridge, D. E.	5987
43801	Attrill, A. W.	1383
	—— C.	3229
136629	—— R. A.	1292
49020	Attrill, T. J.	1258
118766	Attwater, *Rev.* E. A. P.	2514
124041	—— J. T.	—
61253	—— M. R.	669
49846	Attwell, E.	1343*a*
84984	—— J. A. F.	700*a*
80206	—— K. F. D.	747
122265	Attwood, A. J.	—
	—— C. W.	471
135479	—— D. W.	950
90103	—— J. H.	2371
133313	—— L. A.	1943
104324	—— M. C.	—
80197	—— R. H.	1065
121468	—— T. M.	797
86465	Atty, W. J. W.	1610
353538	Atwell, E.	—
63029	—— T. W.	—
675	Atwood, H. P.	2891
72154	—— W. J.	2176
4725	Atwool, C. C.	2941
140783	Aubrey, D. O. B.	—
135235	—— L. A.	—
2116	—— M. E.	2905
140784	—— M. K. B.	—
69862	—— S. F.	—
91170	—— T. D. R.	2384
133954	—— W.	1937
118063	Aubrey-Fletcher, N. C.	743
117667	Aubrey-Rees, G. W.	777
815006	Auch, J. R.	—
125416	Audis, B. A.	808
137234	Audus, S. R.	2008
84180	Eudus, L. J.	1331
103416	Auerbach, E.	—
105284	Auger, E. A. W.	2239
143208	—— W. P.	—
73070	Augur, H. G.	1602
89119	August, W.	1624
	Auker, L.	3237
120963	Aukett, D. M.	1346
67908	Aulagnier, F. C.	—
139935	Auld, A.	1097
82760	—— D. R.	1444
134681	—— J.	1180
130586	—— W.	1169
36253	Auliff, I. H.	630
33214	Ault, K.	552
134675	—— R. E.	1180
42295	—— S.	619
356080	Aulton, H.	—
5038	—— H. N.	4985
62804	—— W. S.	—
134916	Aurisch, D. G.	906*a*
48957	Aust, L. R.	1078
106251	Austen, A. A. R.	2241
61515	—— B. D. F.	1230
134021	—— G. W. A.	1093*a*

Personal No.	Name.	Col. No.
110406	Austen, H. E.	1457
69850	—— H. E. E.	—
114200	—— I. H. D.	2249
1300	—— J.	—
89422	—— P. M.	1451
110603	—— R. S.	1689
121624	—— T. A.	2570
74997	—— V. G.	1474
123302	Austin, A.	903
43868	—— A. A.	1210
114534	—— A. J.	—
122912	—— A. M.	1074
129122	—— A. T.	1186
109718	—— A. W.	1397
47930	—— C. E.	1405
150079	—— Charles, E.	983
61315	—— C. J. G.	1336
69486	—— C. W. S.	718
115633	—— D. W.	1121
	—— E. E.	9
6398	—— E. M.	6074
129560	—— E. H.	939
46584	—— E. W. S.	1241
62159	—— F.	—
313015	—— F. E. J.	—
47323	—— F. C.	1245
45043	—— F. H. P.	1102
40168	—— F. J.	570
111933	—— F. J.	1121
75232	—— G.	1474
511998	—— George	—
114796	—— Gerald E.	—
126775	—— G. H.	811
69104	—— Glover E.	—
90258	—— G. W. B.	566
84151	—— H.	1549
109358	—— J.	736*a*
1055	—— J. A. G.	2895
104448	—— J. B.	730
137128	—— J. D. B.	1095
44059	—— J. E.	1100
581035	—— J. G. H.	—
107868	—— L. C.	1701
88993	—— L. E. B.	2544
105373	—— L. O. J.	1690
2640	—— M. W.	2912
100677	—— R. B.	1654
138419	—— R. E.	962
122336	—— R. J.	781
101002	—— S.	1140
121311	—— S. P.	2316
129384	—— W. D.	829
144107	—— W. F.	1976
118008	—— W. H.	1288
138325	—— W. J.	1186
173594	Austin-Smith, G. H.	2473
2037	Auton, M. S.	2903
49162	Auton, T. H.	2233
127762	Auty, C. M.	—
43436	Auys, L. H. C.	1207
118207	Avard, F. A.	2558
109716	Aveling, A.	1397
91032	Avens, A. R.	1439
66953	Avent, E. D.	—
50047	—— F. T.	1245*a*
37929	—— J.	554*b*
90242	—— M. T.	504*b*
117196	—— P. L.	1735*b*
62912	Averill, C. W. S.	—
85547	Averley, R. H.	—
104714	Avery, A. B.	2012
143957	—— A. J. L.	—
117668	—— A. W.	777
80173	—— D. J.	1897
45820	—— F. W.	1319
41894	—— G. R.	616
106098	—— H.	—
89167	—— J. E. R.	2293
35199	—— L.	1306
134019	—— N.	1093
3684	—— N. I. B.	2927
120406	—— M. E. J.	1130
134532	—— R.	966*a*
133345	—— R. A. J.	1170
	—— R. L.	2678
106303	—— W.	2343
107724	—— W. H.	2343
18120	Avery Fox, H. W.	1488
987	Aves, E. M.	2894
67428	Aveston, W. J. V.	—
363899	Avis, F. C. N.	—
39774	—— G. G.	563
5868	—— K. M.	2686
112030	—— R. H.	1717
138345	Aviss, R. M. St. J.	1946
02040	Awcock, C. H.	3227
108490	Awford, B. H.	2243
44016	Axe, A.	13, 1319
77800	Axon, P. E.	1317
1438	—— Y. P.	2898
41980	Axtèll, F. G.	617
83501	Axten, F. K.	2204
77675	Aydon, *Rev.* J.	2505
6520	Aye-Moung	6076
115403	Ayers, F. E.	1119
68595	—— J. A.	—
102223	—— R. A.	2237
741030	—— R. H.	—
138953	—— S.	—
126389	Ayerst, E. R.	—
41363	—— P. V.	609
125657	Aykroyd, H. A.	800
	Aylen, G. T.	2494
45849	Aylen, H. G.	1212
69863	—— L. B.	—
104482	Ayles, R. A. H.	727
340879	—— W. A.	—
79299	Ayliffe, R. D.	1529
120189	Ayling, C. A.	1709
	—— B. R. C.	905
112031	—— J.	1717
129173	—— K. A. G.	1170
27072	—— J. R.	552*b*
37146	—— R. C.	509
1812	Aylmer, B. M.	2900
124115	Aylott, A. V.	808
116146	—— G. J.	767
66632	Aylward, A. A.	2006
69568	—— G. K.	1992
75436	—— J.	2315
60370	—— J. E.	1631
81750	Aylwin, R. H. W.	1531
75556	—— S. G.	2173
	—— W. E.	3237
44950	Ayre, A. G.	1220
43804	—— A. H. J.	1509
121839	—— C.	1457
70032	—— E. D.	2694
120739	—— H. W.	790
46883	—— J. MacD.	2339*a*
134176	—— R. W.	1998
134509	Ayres, E. A.	1090
66633	—— F. W.	1651
125008	—— H. M.	—
336098	—— L.	—
50075	—— L. W.	1344
122341	—— R. A.	1125
102330	—— R. J. S.	1677
49915	—— S. L.	1359
1670	Ayre Smith, M.	2890
62309	Ayris, A. E.	706*a*
105723	—— N. M.	81, 2239
80718	Ayscough, I. G. G.	2227
62368	—— S. G. H.	1639
63811	Ayshford, J. M.	707*a*
751896	—— A.	—
767	Ayton, E. H.	2892
	—— G. A.	220
51167	—— G. F.	966*b*
127076	—— J. D.	2493
45204	—— R. S.	668
1440	Aytoun, M. T.	—
68164	—— R.	715

Personal No.	Name.	Col. No.
	B	
2272	Baadsgaard, R. B.	14, 2907
82465	Baartman, H. W. L.	1612
135696	Babb, R. V.	973
89298	Babbage, C. F.	665
88127	—— I. R.	1893
122259	—— N. J.	—
118012	—— *Rev.* S. B.	2513
74768	Babcock, F. H.	1330
79854	Baber, D.	2203
89376	—— D. G.	666
120150	—— J. B.	2530
119363	—— J. P. P.	1920
103630	—— W. H.	1680
3876	Babington, A.	2930
87315	—— A. H. W.	2414
8834	—— A. O.	1632
3877	—— D. J.	2930
	—— *Sir* J. T.	460
	—— *Sir* P.	460
110121	—— T.	1712
50038	Babington-Browne, K. D.	1172
1512	Babington Smith, C.	2898
4225	Babot, S.	2935
123874	Bacchus, B. N.	1739
89265	Bach, F. H.	2337
60371	—— S. H.	1631
117437	—— T. F. A.	1979
72776	—— V. C. S.	1503
38099	Bache, *Rev.* E. C. F.	2503
47465	Bachellier, L. V.	755
108652	Back, A. F.	1704
1791	—— H. E. V.	2902
73071	—— J. J. R.	1601
5065	—— V. M.	5985
60127	Backhouse, D. A.	704*a*
123712	—— D. F.	2561
	—— E.	8*a*
65052	—— F. N.	1644
3958	—— J.	2931
63322	—— J. L.	—
49637	—— J. T.	2336
116943	—— J. W.	1175
60372	Backrath, R. G.	1935
49047	Backshell, D. H. C.	2572
115404	Bacon, A.	761
60689	—— A. E.	2231
49180	—— A. E.	1920
21319	—— A. F.	2317
107540	—— A. G.	1701
116676	—— A. J.	775
	—— C. A.	2703
85548	—— C. E.	2336
82377	Bacon, D. H.	1219
132592	—— D. J.	760
108853	—— E. A. H.	717
103349	—— E. C.	2341
	—— E. C.	959
68276	—— E. P.	2547
46387	—— F. J.	2322
72602	—— F. J. H.	1532
46852	—— F. V. G.	1245*a*
129683	—— H. J.	1461
103096	—— J. L. W.	1677
62236	—— Kenneth Stanley	2479
101247	—— Kenneth Stanley	1661
38469	—— L.	—
35440	—— L. E.	2206
124695	—— L. R.	809*a*
134744	—— N. V.	2580
72777	—— P. G.	1474
75681	—— R. H.	617
74049	—— S. C.	1481
49343	—— S. H.	1251
	—— W. A.	10*b*
507445	—— W. C.	—
128792	—— W. H.	—
103128	—— W. L.	1678
293	Badcock, B. M. M.	2869
19074	—— E. C. G.	2692, 1305
84717	—— E. H.	1102
81718	—— F. P.	1540
74659	—— J. K.	1100
79105	—— M. C.	1528
66001	Badcoe, E. C.	666
25001	Baddeley, M. J.	2910
86598	—— N.	1187
78377	—— W. S.	2199
73698	Badderley, C. H.	1305
113703	—— T. D. H.	—
82317	Baddiley, F. O.	1231, 110
75086	—— P. J. T.	1488
72155	Baden, S. R.	2175
81285	Baden Fuller, A. A.	1537, 51
72046	Badenoc, A. W.	2378
128063	—— P. McK.	828
26151	Bader, D. R. S.	551*a*
	Badger, A. E.	2674
61587	—— H. W.	1637
45975	—— I. J.	706*a*
85164	—— R.	2542
1782	Badgery, J. M.	2891
110413	Badham, B. E.	1711
74412	—— F.	1514
60951	—— G. A. C.	1634
81317	—— *Rev.* L. S. R.	2506
88745	Badley, C. E.	1560
46851	—— F. A.	1232
13057	—— W.	1193
137121	Badman, A. G.	1091
86980	—— G. E.	2413
69047	—— K. T.	—
111941	Baelz, R. L. W.	748
111332	Baenziger, P. R.	1713
85963	Baerselman, J. H. K.	1449
79033	Bagalkot, D. Q.	1323
133446	Bagenal, B.	961
129522	Bagg, W. L.	1091
138071	Baggaley, F. A.	1186
89195	—— T. F.	1894
109950	Baggalley, M. B.	1342
79408	Bagger, J. G.	1891
109419	Baggott, R. G. McL.	1066
40975	—— S. G.	606*a*
113138	—— W. R.	1721
65328	Baggs, C. R. J.	—
138547	—— F. C.	—
117561	—— J. G.	1338
49344	—— L. H.	1251
44775	Bagguley, R. B.	658
74261	Baghino, J. A.	1504
110717	Bagley, J. K.	—
110194	—— J. L.	1344
584	—— K. E.	2872
23340	—— L. H.	2459
6303	—— P. I.	6072
139318	—— R. G. F.	981
204741	Baglin, B. A.	—
85020	Bagnald, E. H.	1101
	Bagnall, C. H.	81
133322	—— Rev. D.	2516
40790	—— D. Rivers	605*b*
43021	—— D. Robert	641
103631	—— F. H.	1680
66186	Bagnall-Oakeley, H. K.	—
	—— J. R.	1439
107373	Bagnell, G. H. N.	—
114671	Bagot, H. C.	2346
37590	Bagshaw, G. L. C.	552*a*
68605	—— G. W.	—
135996	—— H.	2279
72094	—— H. B.	2378
91100	—— W. B.	1436
125587	—— W. M.	803*a*
47277	Bagshawe, P. J. B.	739
84512	—— T. W.	1550
81160	Baguley, P. W.	1321
61581	Bagwell, R. H.	1895
78231	Baigel, H. I.	2403
106824	Baikie, P. A.	1902
121625	—— S. A. M.	3571
138239	Baile, F. A.	—
104721	Bailes, H. A.	1677
134539	—— R.	966*a*
64380	—— T. W.	1897
337669	Bailey, A.	—

Personal No.	Name.	Col. No.
28106	Bailey, A. C.	553a
118669	—— A. E.	2553
63706	—— A. E. E.	—
50627	—— A. F.	1407
370315	—— A. F. J.	—
68421	—— A. H. P.	—
64408	—— A. M.	—
81719	—— A. P.	1443
130402	—— B.	1937
	—— B. G.	1072
5092	—— B. H.	2947
100878	—— B. J.	—
102088	—— C.	1116
133552	—— C. A.	927
107539	—— C. Eric	1701
45785	—— C. Edward	1526
114672	—— C. F.	1731
06022	—— C. W.	2691
134728	—— D. A.	966a
109020	—— D. S. T.	2555
135337	—— E.	—
44545	—— E.	648
49232	—— E. F. C.	1394
135508	—— E. W.	969
116359	—— F. E.	—
70033	—— F. J.	2691
136104	—— F. J. L.	2279
89893	—— F. L.	1629
78467	—— F. R.	1479
82195	—— F. W.	1635
1097	—— F. William	—
121265	—— G.	759
	—— G. B.	2699
	—— G. C.	461
50567	—— G. E.	906a
117197	—— G. H.	1735b
106355	—— G. J.	714
67885	—— Harold	—
515493	—— Henry	—
40067	—— Hugh C.	565
48370	—— Hughie C.	787
110804	—— H. Ernest	2245
104679	—— H. É.	1453
104726	—— H. F. W.	1678
86927	—— Hedley, J.	1619
	—— H. M.	2679
113385	—— H. M.	755
84957	—— H. N. D.	652
48547	—— H. R.	664
90929	—— H. S.	1436
129556	—— I.	829
91099	—— John	1440
114673	—— James	758
109386	—— J. A.	2434
129185	—— J. A.	1290
48551	—— J. B. G.	1077
180	—— J. E.	2868
746977	—— J. H.	—
67369	Bailey, J. H.	—
333470	—— J. H. E.	—
81294	—— J. M.	2322
110103	—— J. P.	1076
74325	—— J. R. A.	612
138350	—— J. T.	1267
1768	—— K. M.	2900
65754	—— L. B.	—
02042	—— L. M.	3226
43412	—— L. S. M.	571
69718	—— M.	—
120678	—— M. C.	1120
114522	—— M. H.	—
135552	—— N.	—
06196	—— P.	1218
4479	—— P. B.	2939
73936	—— P. D.	2114
	—— *Rev.* P.F.	2503
137316	—— P. F.	1181
120522	—— P. G.	903
4898	—— P. H.	2945
75235	—— P. H. H.	1474
1476	—— P. M.	2898
110298	—— P. R.	1457
125022	—— P. W.	—
43828	—— Roy	632
61347	—— Raymond	1635
124980	—— R.	1292
122102	—— Robert	2572
42093	—— R. E.	579
113651	—— R. F.	—
124909	—— R. F. F.	806
85145	—— R. G.	14, 1556
127226	—— R. H. M.	939
49730	—— R. K.	946
78157	—— S. B.	1213
2910	—— S. B.	2916
13218	—— S. J.	56, 500b
112032	—— S. S.	1717
48108	—— S. W.	1240
135549	—— T. C.	—
138514	—— T. H.	—
48486	—— T. W. A.	1229
125627	—— V. L.	1139a
87123	—— V. N.	1555
86002	—— Wilfred	1233
89064	—— Wilfred	1111
	—— W.	—
28209	—— W. B.	552b
	—— W. C. G.	8
136031	—— W. E.	1093a
139193	—— W. G. H.	—
119584	—— W. H.	—
127788	—— W. J.	1086
1	—— W. R.	664
245874	—— W. S. V.	—
60690	Bailhache, L. V.	1635
69545	Bailie, H. W.	1656
121626	—— J.	2559
136144	—— R. W.	2454
129174	—— R. W.	1170
744960	Baillie, A. A.	—
88430	—— A. S. H.	663
46595	—— A. W.	1242
72778	—— D. C.	1384
	—— G.	2714
133178	—— G. A.	—
464440	—— J.	—
108531	—— J. W.	739
134248	Baillon, L. B.	1985
1205	—— M. A.	2896
4120	Ballward, M. I.	2933
128064	Baily, A. J. B.	828
116043	Bain, A.	1340
128968	—— A.	933
49312	—— A. D.	1080
118058	—— C. G. S.	1069
3432	—— E. M.	2924
28259	—— F. G. L.	1, 509
85647	—— G. S. P.	652
87809	—— G. W.	1551a
102589	—— J.	1064
115086	—— J. E.	2275
74769	—— J. T.	1316
83848	—— K. H.	1542
17074	—— R. E.	500a
47993	—— W.	770
39480	—— W. P.	559
64285	Bainbridge, F. K.	707b
4121	—— *Miss* G.	2463
49768	—— G. H.	944
141311	—— G. R.	—
46616	—— H.	1545
102569	—— R. T.	900a
120847	—— T. R.	1287
63510	—— William	1896
65329	—— William	—
359588	—— Wilson	—
108896	—— W. C. St. C.	1657
131794	—— W. G.	823
100351	—— W. R. H.	—
75427	Baines, Colin	1474
132639	—— C.	1372
69992	—— Cyril	2481
26152	—— C. E. J.	501b
50389	—— E. L.	1266
509758	—— G. A.	—
354448	—— G. H.	—
35158	—— H. J.	1204
86498	—— John	1551a
11163	—— Joseph	2321
85549	—— J. V.	2323
127431	—— L.	—
132835	—— T. C.	1180a
813017	—— V. L. B.	—

Personal No.	Name.	Col. No.
46071	Bains, J.	1992
79810	Bainton, A. G.	1537
88747	Baird, A. G.	1553
44817	—— A. H.	659
	—— A. M.	2680
82134	—— A. W.	1537
74587	—— B. A. W.	2196
110386	—— C. M.	1710
590496	—— D. S.	—
510896	—— Edgar	—
88925	—— Edward	8*b*, 1623
123156	—— E. A.	794
86059	—— F.	1335
75981	—— G. C.	2475
42094	—— G. M.	617
67442	—— J. F.	—
74263	—— James H.	1498
356381	—— John H.	—
5861	—— J. M.	6008
122025	—— N.	798
70789	—— *Hon.* R. A. G.	572
133622	—— R. B.	961*a*
138026	—— R. C.	2455
105057	—— R. G.	—
110682	—— R. O.	—
108895	—— R. W.	1657
50900	—— W.	1085
73591	—— W. C.	2389
516764	—— W. G. B.	—
110414	—— W. L.	1711
100486	—— W. O.	2481
22208	—— W. R. (ret.)	3228
61897	—— W. S.	2479
131424	—— W. Scott	—
70035	Baird-Smith, M. J.	11, 567
118213	Bairner, J. A.	2556
117417	Bairsto, H. R.	1130
107006	Bairstow, H.	—
60885	—— J. H.	1633
120452	—— P. E.	1078
77559	Baker, A.	1218
49264	—— A.	821
64892	—— Aubrey C.	709
74413	—— Arthur C.	1991
4149	—— Albert C.	—
69418	—— A. Croft	—
111670	—— A. D. K.	1716
62991	—— A. E.	—
72603	—— A. G.	1506*a*
49926	—— Albert G.	1935*a*
112520	—— A. J.	748
120075	—— Alan J.	1142
89169	—— A. Lancelot	1625
90927	—— A. Langley	1437
46425	—— A. L.	1238
133295	—— A. L.	1985
89788	—— A. S.	666
138259	Baker, A. T.	—
119618	—— A. W.	—
106033	—— B. D.	729
4987	—— B. E.	2946
	—— B. E.	461
2578	—— B. F. J.	2910
48841	—— B. P.	1134
85802	—— C. A.	1230
40499	—— C. C. M.	605
89218	—— C. E. B.	2230
106830	—— C. E. R.	1678
21141	—— Clarence H.	2167
74898	—— C. Henry	1474
47591	—— C. Herbert	1659
68866	—— C. M. A.	1655
80719	—— C. R.	97, 2227
75102	—— C. V.	2319
35014	—— Chas. William	1195
111058	—— Chas. William	—
111285	—— Chas. William	—
44843	—— C. W. R.	1219
2134	—— D.	2905
121627	—— D.	2560
45241	—— D. E. P.	1317
50199	—— D. F.	1944
69610	—— D. G.	1659
5500	—— D. L.	5987
106356	—— D. T.	714
85441	—— E. B.	2228
2956	—— E. J.	2918*a*
5266	—— Eileen, J.	18, 2948*a*
65330	—— E. J.	—
6607	—— E. M.	3077
41651	—— E. N.	613
108279	—— E. P.	—
73628	—— E. P. L.	1496
40660	—— E. R.	605
110415	—— E. S.	1712
100585	—— E. T.	716
12592	—— E. W.	1709
512951	—— F.	—
75003	—— F. Arthur	1474
85803	—— Frederick A.	1233
	—— F. A.	8
107400	—— F. E.	1993
43919	—— F. E.	904*b*
31419	—— F. F.	2195
62425	—— Fredk. G.	1640
76443	—— F. W.	2315
	—— George	2190
11020	—— George	1474
23376	—— Geoffrey A.	2383
126170	—— George A.	—
	—— G. B. A.	102, 461
2014	—— G. F.	2904
66752	—— G. F.	—
115676	Baker, G. H.	901*b*
562031	—— G. H. L.	—
562013	—— G. H. L.	—
138027	—— G. P.	2455
116766	—— G. R.	791
31482	—— G. R. C.	142, 1496
82807	—— George S.	2535
101575	—— Gerald S.	1116
66611	—— Guy S.	1342
	—— G. W. E.	1488
363343	—— G. W. W.	—
134712	—— H.	1180*a*
	—— H. A.	10*b*
128437	—— H. A.	1137
116391	—— H. A. B.	902*a*
45075	—— Harold	664
512767	—— Harold G.	—
69035	—— Harry J.	—
86835	—— Harry R.	1552
41146	—— H. C.	607
117829	—— Herbert	2545
106744	—— Henry E.	—
132640	—— Harold E.	1372
78778	—— Horace E.	664
101867	—— Herbert G.	—
47527	—— Harold G.	1642
50926	—— Herbert L.	1740
106840	—— Hubert L.	734
84957	—— Hugh J.	649
49849	—— H. J. C.	1358
43457	—— H. M.	1482
75467	—— H. N.	2314
527647	—— H. P. B.	902
79717	—— H. S.	2389
119831	—— I. D.	751
2359	—— I. M.	2908
109359	—— J.	736*a*
	—— J.	—
	—— J.	2674
127131	—— J.	1139*f*
120393	—— J.	—
362809	—— J. A.	—
5373	—— J. E.	5986
131728	—— J. F.	1940
65411	—— J. G.	90, 2233
130781	—— J. H.	2277
88969	—— J. J.	1238
89425	—— J. N. L.	1551
60373	—— J. O.	1631
114857	—— J. R. H.	—
119405	—— J. S.	1737
76162	—— J. V.	1051
	—— J. Wakeling	462
120958	—— Joseph W.	1284
124638	—— John W.	1073*a*
47931	—— K.	1978

Personal No.	Name.	Col. No.
19103	Baker, K. C.	577
45087	—— K. G.	2229
81456	—— L. C.	1551
122774	—— L. E.	1461
133815	—— Leslie, H.	1934
	—— L. H.	2698
39195	—— L. H.	556
121815	—— L. H.	1411
61188	—— L. S.	2338
6304	—— M. A.	6072
131963	—— M. A. W.	1172
1347	—— M. E.	2873
26171	—— M. W. L'I. La V.	502*b*
63878	—— N. J. H.	1643
115661	—— N. O.	1408
125896	—— P.	1933
21268	—— P. D.	2700
129998	—— P. F.	1936
	—— P. H.	2316
141144	—— Philip H.	967
357775	—— P. J. F.	—
128046	—— P. N. W.	1139*d*
2239	—— Q.	2906
81930	—— Rayner	639
82174	—— Raymond	641
102137	—— Ronald	724
112035	—— Ronald	1707
64107	—— R. Armstrong	—
67008	—— R. Allender	—
128588	—— R. E.	1165
68162	—— R. G.	1114
124381	—— R. G.	794
106569	—— R. G. H.	1607
109164	—— R. J.	1676
46844	—— R. J. K.	2353
108372	—— R. R.	2243
101614	—— Sidney	1659
115867	—— Sidney	751
134749	—— S. A.	943
45164	—— S. C.	1528
46058	—— S. J.	1529
78378	—— S. L.	97, 2199
341147	—— S. P.	—
243576	—— S. R.	—
46015	—— S. T. L.	707
103632	—— S. W. J.	1680
45552	—— T. H.	1112
66996	—— T. McD.	—
358983	—— T. W.	—
341127	—— V. A.	—
352225	—— V. E. W.	—
123061	—— V. J. D.	798
49323	—— V. S.	2575
62638	—— Wilfrid	—
43159	—— William	1052
103633	—— W. F.	1680
817	—— W. G.	2893
51161	Baker, William G.	984
107230	—— W. H.	2243
83849	—— W. T.	2548
358090	—— W. T.	—
27244	Baker-Carr, J. D.	1380
78940	Baker-Harber, J. A C.	1523
138630	Baker-Munton, M. H.	973
	Baker-Wilbraham, L. J.	1434
35399	Bakewell, A. E.	1507
124577	—— K. W.	1137
141771	—— L.	984
119887	—— T.	790
46515	Balchin, B. J.	714
109594	—— R. L.	1707*a*
73072	Balcombe, F. J.	142, 1318
139078	—— Frederick, J.	—
128967	—— G.	906*a*
119703	Balcon, K. F. B.	1126
85867	—— P. C.	1617
128532	Baldacchino, E.	2451
129418	Baldchin, L. A.	1166
33154	Balden, D. W.	550*b*
66138	—— W. R.	—
134421	Balderson, S. C.	—
5295	Balderston, J.	2949
127492	Balderstone, E. M.	1139*b*
1791	Baldey M. N.	2891
39481	Baldie, S. W.	565
119470	Baldick, R. M. R.	1133
5039	Balding, S. A. M.	2947
45169	Baldock, A. E.	1990
67512	—— C. P. W.	—
3836	—— D. F.	2929
127549	—— E. T.	2575
136103	—— J. W.	2279
6018	—— M. K.	6010
83711	Baldry, J. H.	639
109044	—— J. T.	2012
122574	Baldwin, A.	1930
130729	—— A. J.	1139*g*
134293	—— A. W.	1945
47403	—— E.	746
122384	—— E. A.	1135
566091	—— E.	—
106057	—— E. P.	1065
186185	—— E. S.	—
134505	—— E. W.	949
138295	—— F.	965
	—— F. F.	2674
35329	—— George	1215
64959	—— Gilbert	1339
49644	—— George	1921
749	—— G. A.	—
80462	—— G. C.	1935*a*
125996	—— G. J.	1137
111867	—— H. K.	—
110969	—— H. W.	2246
113905	Bal dwin, H. W. S.	2248
28176	—— I. O.	553*b*
	—— *Sir* John E. A.	460
62722	—— J. H.	1636
110970	—— J. P.	2249
122337	—— J. R.	784
130219	—— K. G.	1139*f*
47101	—— L.	1628
72019	—— P. H.	552
131521	—— P. L.	1371
2719	—— P. M. B.	2913
141041	—— R.	2294
116343	—— R. F. A.	—
47139	—— R. W.	2356
124761	—— S. A.	1139
121609	—— W. T.	1739
44381	Bale, E. C.	1441
82166	—— L. A.	633
33047	—— P. W.	503
67001	—— R. A.	—
748160	—— R. D.	—
142124	—— V. C.	—
75063	Balean, O. B.	2474
33531	—— P. B.	620
87630	Bales, G. N.	1102
150127	—— P. R.	983
82274	Balfour, A. E.	1605
104905	—— C. J.	1656
61473	—— D. F. A. M.	1111
198	—— E.	2860
5629	—— Evelyn	6004
27037	—— F. R.	1490
60489	—— G. W.	2419
	—— H. H.	3*a*, 4
4285	—— J. M.	17, 2936
44872	—— J. P.	645
342600	—— J. S.	—
3225	—— K. M.	2020
6525	—— P. M. C.	6076
142187	—— W. J.	—
135756	Balfour-Kinnear, G. T.	1551
60886	Balfry, L.	1633
107237	Balhatcher, P. H.	1119
111333	Balin, S.	1713
116082	Balkwill, J. S.	776
3535	—— M. C.	2925
137681	Ball, A.	2581
13029	—— A. B.	1474
3501	—— A. B. P.	2924
64409	—— Arthur C.	—
120054	—— Alan C.	2492
33532	—— A. H. W.	620
80582	—— A. J.	1527
125905	—— A. R.	1080
127988	—— A. R. B.	1139*d*
36000	—— B.	503*a*

Personal No.	Name.	Col. No.
67909	Ball, C.	—
28077	—— C. Abbott	553
21232	—— C. Alexander	2315
72350	—— C. E.	90, 2178
513031	—— C. F.	—
76066	—— C. F. W.	1317
64666	—— C. H.	—
139731	—— Clement, H.	1186*b*
106720	—— C. R.	—
119702	—— C. T.	2532
66139	—— C. T. B.	—
102448	—— C. Y.	1899
3753	—— D. J.	2927
2530	—— D. P.	2910
	—— E.	3229
79855	—— E. A.	71, 2200
3781	—— E. M.	2922
133878	—— E. S.	—
50971	—— F. C.	1096
64001	—— F. N.	1640
114674	—— G.	1731
133977	—— Graham	1171*a*
39842	—— G. E.	602*b*
89401	—— Geoffrey F.	665
112970	—— George F.	—
344529	—— G. H.	—
79656	—— G. W.	1526
136739	—— Harold	1998
65075	—— Harry	—
46628	—— Harry	1336
85359	—— H. F.	1616
78100	—— H. J.	1437
85894	—— H. S.	1551*a*
126480	—— J.	2450
2325	—— J. E.	2907
80878	—— J. H. G.	1538
136440	—— J. L. E.	974
102199	—— J. O.	1673
46312	—— J. P.	722
365182	—— J. W.	—
48691	—— K. C.	1071
87731	—— K. M.	1494
63613	—— L.	—
48730	—— L. A.	1256
86476	—— L. P.	2531
113519	—— L. T.	1723
	—— M. E.	2670
113387	—— P. A.	901
135506	—— R. F.	969
124910	—— R. H.	796
49815	—— R. H. M.	1093*a*
130156	—— R. L. H.	1174
129666	—— R. S.	929
81863	—— S.	2389
109813	—— S. G.	—
114675	—— S. M.	2559
65235	—— S. W.	—
518234	Ball, T. H.	—
119677	—— T. V.	1288
44887	—— V. I. C. A.	1211
79856	—— W. G.	2201
88915	—— W. S.	1324
135584	Ball-Bourne, W.C.P.C.	—
	Ball-Thomson, P. S.	1093
43626	Ballam, A. E.	629
77826	Ballance, G.	1534
80450	—— H. C.	953
88338	—— J. C.	2227
4798	—— L. D. M.	2942
2579	—— W. M.	2910
85415	Ballance-Stuart, F.W.	1555
100602	Ballands, A.	659
85650	Ballantine, A. A.	652
88926	—— C. L.	2544
68127	—— F. C.	707
314097	—— W. W.	—
23096	Ballantyne, G. A.	2471
68388	—— H.	—
10236	—— H. B. S.	2164
130980	—— J. R.	948
191	—— M.	2869
1856	—— M. H.	2902
112532	—— P. B.	1066
117865	—— R.	765
47517	—— R. R. S.	1068
133035	—— W. M.	950
	—— W. F. W.	2713
	Ballard, A. E.	—
122775	—— A. G.	1458
68228	—— E.	1654
1746	—— F. H.	2900
66399	—— F. J.	—
78633	—— F. M.	1607
2429	—— L.	2909
46596	—— L.	1238
101206	—— L. A. T.	1670
06200	—— M.	2691, 1469
121612	—— R. C.	1739
88164	—— S. I.	2399
49947	—— T. L.	1344
129312	—— W. C.	1918
90599	—— W. E.	1316
87267	—— W. G.	1560, 14
60045	Ballauf, R. H. C.	2478
103542	—— T.	723
15141	Ballett, W. A.	1395
122321	Balley, J. W. M.	798
40977	Ballingall, A. S.	606*a*
	—— C. M.	2687
132185	—— D. J. M.	1094
81697	—— L. A.	1321
100879	Ballinger, H. H.	—
2604	—— W. B.	1502
107861	Balls, A. P.	1701
136437	—— R. G.	973
39594	—— R. H.	1491
132989	Ball-Thomson, P. S.	1091
45923	Balmain, A. D.	1231
74414	—— K. F.	1604
62414	Balman, L. J.	1896
118095	Balme, D. M.	783
50156	Balment, W. B.	2251
3194	Balmer, C. N.	2920
102170	—— J. H.	1455
68518	—— J. W.	—
5862	—— M. H.	6008
81684	Balmforth, Desmond	1101
116565	—— Douglas	765
127550	—— R. H.	2563
41363	—— T.	609
126824	Balnave, D. McC.	801
43507	Balsdon, C.	1507
50905	—— E. A. T.	1740
116924	Balshaw, D. W.	789
	—— J.	1203
113139	Balsillie, M. N.	1721
109786	Baly, J. P.	—
	—— M. E.	2679
39013	Bamber, D. P.	555
113683	—— G. T.	—
28210	—— J.	553*a*
40661	—— L. L. W.	605*b*
111671	—— T. S.	1716
39843	—— V. G.	566
116515	Bamberger, C. S.	774
44618	Bamborough, J. N.	1549
86599	Bambro, W.	1187
67886	Bamford, F.	—
67886	—— F.	—
23389	—— F. E.	2383
79651	—— J.	1322
1	—— J. N.	2699
73073	—— J. S.	1317
2957	—— M.	2934
79486	—— M. F.	81, 2200
106784	—— S.	1675
39295	—— T. W. La B.	558
61870	—— W. E.	2420
512419	—— W. G.	—
5125	Bamford-Cook, I.	2948
132100	Bamforth, A. E.	1943
21347	—— H.	2317
	Bampton, S. F.	8
157447	Bamsey, H.	—
128428	Banahan, P. J. P.	1114
120031	Banbery, F. E.	775
113318	Banbury, J. L.	2345
132923	—— P. J.	804
79487	Bance, G. A. P.	2200
68165	—— R. A.	715

Personal No.	Name.	Col. No.
88239	Bancroft, A. S.	702
141226	—— C. F. St. J.	—
110961	—— H. Graham	724
106252	—— H. Gregory	2241
69719	—— J. S.	—
124681	—— J. W.	904
83328	—— M. W. N.	1541
102828	—— P.	—
104202	Band, T. G.	2430*a*
34209	Bandidt, A. F.	1195
	Bandon, *The Earl of*	473
64006	Bandy, F. G.	—
101207	—— K. H.	1671
107791	Bane, B.	2484
113793	Banerjee, D. N.	1344
50601	Banfield, G. E.	1361
194345	—— J.	1116
109155	—— J. D.	1115
63581	—— J. R.	—
3082	—— P. J.	2927
	—— W.	10
31153	—— W. G.	3238
	Banford, L. J.	5
5503	Bangay, B. J.	5987
78071	—— E. B. D.	2402
33215	—— R. J. M.	501
157384	—— W. J.	—
124911	Bangerter, P. M.	806
121933	Bangor-Jones, E. R.	1144
82460	—— T. E.	1500
41099	Bangs, A. J.	2174
126818	—— F. H. G.	1160
48461	—— N.	1281
	—— W. J. W.	8
37565	Banham, A. J.	551
47816	—— C.	1070
137735	—— C. L. W.	—
100066	—— D. De B.	719
44349	—— R. H.	2196
73675	—— T. M.	2395
85070	Banister, A.	1230
81984	—— A. E. H.	1610
41098	—— E.	2175
49769	—— J. F.	944
111334	—— R. A.	1713
120976	—— R. F.	2275
48228	—— T. H.	1131
4382	Bankart, E. R. P.	2937
43945	Banker, R. R.	626
127392	Bankes, R. H.	—
14033	Bankes-Jones, *Rev.* R. M.	3247
125740	Banks, A. A. J.	800
79025	—— A. N.	1527
68977	—— A. N.	1661
139147	—— A. T.	2294
50297	—— A. W. J.	1265
84585	—— C. E.	1532
121628	Banks, C. E.	2559
126673	—— D. E.	1147
60620	—— D. H.	1631
37077	—— D. K.	508
115088	—— E. H.	1408
47929	—— E. W.	1395
45930	—— F.	1227
75752	—— F. R.	1196
62805	—— H.	—
64178	—— H. F.	—
133634	—— H. G.	961*a*
	—— H. L.	8
5704	—— I.	2682
132591	—— J. A.	822
115125	—— J. C.	1067
120769	—— J. D.	1134
105857	—— J. F. H.	1694
28107	—— J. L. C.	2693
134285	—— J. N.	2453
123250	—— L. F.	1137
113906	—— L. H.	1723
49221	—— L. J.	1138
104843	—— L. L.	1687
17055	—— M.	186, 1480
5958	—— M. H.	2687
63600	—— N.	—
135075	—— P. M.	807
62045	—— R.	1637
123883	—— R. A.	794
66429	—— R. A. P.	2234
	—— R. E.	210
114143	—— R. P.	1357
47215	—— R. W.	1245
363808	—— S.	—
76243	—— S. E.	1441
141295	—— S. J.	—
126662	—— W.	1147
115453	—— W. F.	—
47102	—— W. H.	744
	—— W. H.	6
126012	—— W. U.	1983
133450	Banks-Smith, G. H.	961
402	Bannatyne, J. A.	2871
	—— J. L.	2715
117522	Bannehr, C. E.	1979
118153	Banner, F. S.	764
126142	—— G.	905*a*
130734	—— Rev. C. W. W.	2516
132593	Bannerman, A.	783
100747	—— G. J. B.	1668
	—— H.	2372
2975	—— H. D. C.	2917
44740	—— J. S. C.	2532
86003	—— L. G.	1932
77349	—— M. F.	1053
105192	Bannerman-Pillai, K.	900*b*
124116	Banning, M. J.	803*a*
40283	Banning-Lover, G. C.	571
31366	Bannister, Alan J.	2192
110971	—— Arthur J.	2246
87173	—— B. H.	1619
43471	—— B. M.	628*a*
103634	—— C. F.	1680
139159	—— D. A.	—
87860	—— E. J.	1554
508656	—— F.	—
102508	—— F. K.	—
136315	—— J. L.	—
139162	—— L.	2294
107077	—— S.	—
60610	—— S. E.	1615
50800	—— S. W.	966*b*
36022	—— W. G.	503
47347	Bannon, A.	1237
132695	—— John	1935*a*
107990	—— J.	1120
63959	—— W. J.	1645
33216	Banthorpe, E.	507
	Banting, G. G.	471
104126	—— V. L.	2551
117754	Bantock, R. R. M.	—
89894	Bantoft, A.	1629
44534	—— F. N.	652
107699	—— G. K.	1703
127256	Banton, D. M. A.	825
88140	—— E. A.	1557
126545	—— J. P.	804
103543	Banwell, A. C.	723
340755	—— G. E.	—
90703	—— J. A.	1500
118640	Baptie, T. W.	1129
110394	Baragwanath, R.	1456
66858	—— W. E.	—
86332	Baraldi, F. H. R.	652
67960	Barbanel, E. F.	—
118214	Barber, A. F.	2556
67277	—— A. H.	1657
132836	—— A. J.	1180*a*
45056	—— A. P. L.	670
119466	—— A. V. J.	1177
122391	—— B. K.	1925
85424	—— C. A.	1557
125349	—— C. D.	1411
	—— C. F.	8*a*
132589	—— C. J.	940
112635	—— C. L.	1344
	—— Christopher, P.	2367
40284	—— Colin, P.	571
49575	—— D.	1080
2531	—— D. A.	2910
31094	—— D. J.	2173
118064	—— D. W.	762
73051	—— E. E.	1335
118670	—— Eric E.	2241

Personal No.	Name.	Col. No.
87536	Barber, E. H.	2544
48674	—— E. J.	1352
135433	—— E. J.	967
4595	—— E. M.	2940
101611	—— F.	2012
133831	—— F. A.	955
113629	—— F. G.	—
48829	—— F. G.	802
72395	—— F. H. P.	1000
81106	—— F. J. N.	1532
40792	—— F. N.	605*b*
135827	—— F. R.	1948
120268	—— F. W. A.	—
	—— G. H.	2943
29056	—— G. V.	553*b*
23151	—— Harold S.	2379
65264	—— Harry S.	—
244698	—— Hubert S.	—
72779	—— J. A. A.	1504
44324	—— J. E.	1219
4149	—— J. K. M.	2933
1838	—— J. L.	2901
130064	—— J. L.	823
330	—— J. M.	2868
131081	—— J. S.	952
135956	—— K.	1949
134720	—— K. A.	1180
79451	—— K. L.	1525
110203	—— L. C.	1343
28260	—— L. T. G.	551*a*
66634	—— L. W.	1651
120502	—— M.	2492
80027	—— M. C. H.	578
17354	—— M. L. G.	—
65076	—— Norman	—
117880	—— Norman	1731
129476	—— P.	1171
48578	—— P. G.	901*b*
44725	—— R. F. J.	1231
42385	—— R. H.	625
136158	—— Roland H.	809*a*
41541	—— R. J. P.	616
85804	—— R. R.	1556
81969	—— S. C.	1539
62479	—— S. E.	1639
109595	—— S. G.	1707*a*
143958	—— S. R.	—
129030	—— W. B.	2494
77859	—— W. M.	1218
113908	Barbezat, C. L.	750
120863	Barbour, C. A. McC.	902
136803	—— F. W.	—
82919	—— G. B.	2409
125456	—— R. L. J.	817
	—— R. L. McK.	471*d*
18241	—— R. S.	2691, 1472
88531	—— S. D.	1623
62641	Barbour, T. L.	2422
104964	—— W. H.	2430*a*
80441	Barby C.	1168
133658	Barcham, L. J.	1178
64749	Barchard, A. C. H.	2233
138650	Barckley, R. E.	971
100027	Barclay, A. B.	711
123768	—— C. C.	2449
142183	—— C. W.	—
28108	—— David	2696
69885	—— David	—
62992	—— D. A.	—
103742	—— G.	—
80018	—— G. C.	1892
78223	—— G. P.	2403
111718	—— H.	1715
109310	—— H. F.	1896
69310	—— H. N.	—
23369	—— I. H.	2383
64388	—— J. B.	1897
90046	—— J. C.	563
112379	—— J. G. E.	745
77572	—— J. O.	1522
82265	—— J. R.	1541
2639	—— M. J.	2910
	—— O.A.	—
40500	—— P. H. L	605
33017	—— R. A. C.	503*b*
590224	—— R. J.	—
86961	—— W.	1323
90428	—— W. E. B.	1466
84063	—— W. J.	2534
105724	—— W. McW.	2239
129287	Barclay-Smith, A.	2356
49894	Barcroft, F. L.	2008
46170	Bardega, B.	1116
120528	Barden, A. G.	793
127387	Bardgett, W. E.	—
19178	Bardon, H. R.	1193
85887	Bardsley, E. W. S.	2543
81836	Bardswell, C. G.	1534
44413	Bareham, H. J. W.	1102
4235	Barff, R. J. C.	2935
113504	Barfield, A. O. D. C.	1723
345424	—— L. W.	—
110778	Barfoot, C.	—
110416	—— G. W.	1711
513469	—— J. H.	—
590497	—— S. E.	—
75626	Barfoot-Saunt, G.	1474
127551	Barford, J. V.	2575
126697	—— T. R.	1124
84980	Bargate, G. N.	1102
128298	Bargh, J. W.	—
45896	—— P. C.	1114
137622	Bargman, D. J.	984
496	Barham, B. D.	2887
77801	Barham, G. S. F.	10, 1317
77112	—— H. C. F.	627
50832	—— H. J.	1267
74300	—— H. V.	2319
132035	—— I. G.	1172
137581	—— L. A.	1095
88861	Baring, A. G.	662
72605	—— E. B.	1600
70042	—— *Hon.* M.	2691
75749	Baring-Gould, J. H.	1497
132634	Barke, A. C.	—
43637	—— J. A.	629
89059	Barkel, J. S. M.	654
125187	Barkell, J. H.	—
104999	Barker, A.	1120
50226	—— A.	1093
510027	—— A.	—
112729	—— A. D.	1066
120461	—— *Rev.* A. G.	2515
111720	—— Alec. H.	1715
112591	—— Arthur Howard	1703
107725	—— A. J. W.	2343
80490	—— B. A.	1928
129452	—— B. D.	1139*c*
3203	—— B. M.	2920
150001	—— B. M. D.	978
113909	—— C. A.	1723
64179	—— C. A. W.	—
13304	—— C. C.	2380
110198	—— C. C. H.	1343
106214	—— C. F.	733
74415	—— C. G.	1507
4357	—— C. M.	2937
83616	—— D.	2323
40070	—— D. M.	565
86911	—— D. R.	1552
139899	—— E.	—
61567	—— E. J.	1637
11722	—— E. J. M.	1715
4059	—— E. M. J. V.	2932
73074	—— E. R.	1478
67849	—— F.	—
8333	—— F. C.	—
117441	—— F. W.	1123
65625	—— F. H.	—
111299	—— G.	—
47804	—— Geo.	1978
580247	—— Gordon	—
138849	—— G. C. E.	975
42386	—— G. C. R.	625
52719	—— G. H.	—
134941	—— G. K.	1412
507218	—— G. K.	—
44571	—— G. L.	1102
122702	—— G. S.	—
72780	—— H.	10*a*, 1305

Personal No.	Name.	Col. No.
	Barker, H. C.	—
31306	—— H. E.	2192
121091	—— H. G.	796
133938	—— H. I.	1937*a*
85092	—— H. J.	1233
35215	—— H. W.	1205
41773	—— John	605
134099	—— J. A.	963
340090	—— John C.	—
40595	—— Joseph	624
47592	—— Joseph C.	1253
69532	—— J. F. R.	1654
107032	—— J. G.	—
79857	—— J. H.	88, 2201
34137	—— J. L.	504*a*
742201	—— J. L. D.	—
514686	—— J. M.	—
129541	—— J. S.	1139*g*
131943	—— J. S.	1177
122876	—— J. W.	—
82036	—— K.	1538
113140	—— L.	1721
49345	—— L. H.	1251
123380	—— L. O.	—
128444	—— M.	1073*a*
	—— M.	5984
106177	—— N. R. G.	734
124768	—— P. A.	809
3294	—— P. M.	2922*a*
84223	—— P. R. M.	1217
45557	—— R.	1385
127441	—— Richard	—
134501	—— Roy	960
115662	—— R. A.	1730
85550	—— Randulph B.	2323
73564	—— R. I. P.	1497
111186	—— R. J.	1909
124917	—— R. J.	806
102630	—— R. M.	1342
116831	—— R. O.	750
117890	—— R. S.	1284
135228	—— R. W. A.	1947
89745	—— S.	2337
110896	—— S. Frederick	1713
113083	—— S. Frank	1719
85442	—— S. H.	73, 2204
66329	—— S. M.	—
138948	—— T.	—
141101	—— T. A.	972
76526	—— W.	1217
69957	—— W. C. H. B.	2235
105725	—— W. H.	2239
	Barkla, H. M.	2713
29760	—— J. M.	2433
31052	Barkley, H. A. Y.	951
08476	Barks, J. W.	1905
137210	Barkworth, B.	966
104317	—— W. W.	—
72049	Barlas, R. D.	1516
138202	Barley, B. G.	946
110068	—— H. J.	745
	—— M. F. L.	2676
60691	—— R. E. F.	2231
221799	Barleycorn, J. F.	—
62482	Barling, C. H.	—
122396	—— J. W.	798
22014	—— L. C.	506
69943	—— M. N.	—
14053	—— P. D.	2369
116044	—— T. H.	1721
81740	—— T. N.	1553
21837	Barlow A. E.	—
48376	—— A. G.	1968
72781	—— A. H.	1967
	—— A. W.	2702
	—— C. E.	2703
85199	—— C. M.	1616
2169	—— C. M.	2906
121104	—— C. N.	1928
104140	—— C. P.	2551
66065	—— D. H.	1648
43527	—— D. W.	635
68055	—— E.	—
110202	—— E. Albert	1343
67338	—— E. Alexander	—
	—— E. W.	9
111672	—— F.	1716
139733	—— F. C.	1186*c*
84788	—— F. H.	1615
141763	—— Graham, G.	1099
114505	—— G. G.	—
136102	—— G.	2279
114202	—— H. G.	1727
127451	—— John	1369
157156	—— J. E. J.	—
45368	—— J. H.	1521
132089	—— N. H.	2345
4899	—— O.	2945
31420	—— P. C.	2195
101969	—— R.	—
132772	—— R.	1186
16141	—— *Sir* R. H.	550*b*
46764	—— R. O.	1977
47509	—— R. C.	740
112399	—— R. P.	1067
69291	—— Richard W.	—
106166	—— T. G.	2435
74662	—— T. P. E.	613
68908	—— W.	1899
137682	Barmby, S.	2581
127732	Barnacle, E. G.	—
102065	Barnard, A. E. B.	713
102923	—— A. J.	—
133057	Barnard, A. M.	1180
49867	—— B. R.	1938
80343	—— C. A.	1490
79523	—— C. D.	635
760575	—— C. F.	—
125734	—— D.	808
40352	—— D. B.	604*b*
36030	—— E. F. E.	504*b*
77861	—— E. G.	1606
126245	—— Ernest G.	—
74989	—— F. A. B.	1474
119453	—— F. H.	1345
116277	—— F. P.	—
117043	—— G. C.	2353
117571	—— H. L.	1723
354029	—— J. G.	—
122254	—— J. M. S.	—
33358	—— J. O.	567
361907	—— L. J.	—
80868	—— L. L.	1538
130092	—— P. R.	1936
104457	—— R. F.	726
66404	—— R. T.	—
61047	—— S. P.	1632
62046	—— T. C.	1637
122628	—— V. G.	—
35100	—— W. J. S.	1196
89216	—— W. T.	2230
84247	Barnado, J. L.	2417
85167	Barnato, W.	1480
124636	Barnden, S. J. H.	1073*a*
66287	Barnes, A.	—
109004	—— A. D. A.	741
90724	—— A. J.	1491
109345	—— A. J. K.	1716
60240	—— Arthur L.	1991
112692	—— Albert L.	1721
101765	—— A. M.	1671
40980	—— A. R. T.	606*b*
132940	—— A. S.	1136*b*
124148	—— A. T. K.	795
65181	—— Albert W.	—
128425	—— B. A.	670
138376	—— B. J.	1954
332846	—— C.	—
62268	—— C. A.	670
128558	—— C. C.	1075*a*
60196	—— C. S.	1630
294	—— *Lady* D.	2869
124238	—— D.	1925
129003	—— D. G.	1163
91108	—— D. H.	1434
44833	—— D. S.	1055
136304	—— E. C.	—
	—— E. D.	472
75103	—— E. J.	2319

Personal No.	Name.	Col. No.
44135	Barnes, E. K.	640
2977	—— E. S.	2945
78523	—— E. S.	568
349635	—— E. W.	—
122914	—— E. W.	1075
68396	—— F.	—
83329	—— F. A.	1534
72050	—— F. E.	1382
49111	—— F. E.	1247
48689	—— F. G.	1250
443935	—— F. J.	—
88074	—— F. M. G.	12c, 1559
	—— F. S.	7
103635	—— F. W.	1680
125174	—— Frank W.	—
104290	—— George	—
62167	—— G. A. J.	—
114144	—— G. C.	1994
141398	—— G. H. C.	1099a
91129	—— G. J.	1441
09743	—— G. L.	1343
	—— G. S.	7
550705	—— G. T.	—
105223	—— G. W.	1993
35131	—— H.	1204
84598	—— H. A.	2324
112037	—— H. J.	1717
122417	—— H. J. M.	904
111559	—— I. M.	743
	—— L. M. L.	2673
818	—— J.	2893
344700	—— J.	—
75221	—— J. A.	2530
79489	—— J. B.	2200
114801	—— J. D.	—
72568	—— J. E. M.	2395
90101	—— J. G. C.	560
31012	—— Jack H.	81, 2168
	—— J. H.	5
65577	—— J. M.	711
5545	—— J. N. Q.	2951
113502	—— J. R.	1723
60325	—— L. D.	669
117126	—— L. J.	901b
	—— L. K.	472a
135437	—— P. A. L.	967
47313	—— P. C.	1337
2663	—— P. C.	2912
39926	—— Peter E.	570
109410	—— P. W.	2245
42331	—— R. C. W.	51, 627
127552	—— R. H.	2562
109744	—— R. L. E.	1282
66005	—— Richard J.	709
80167	—— Russel J.	1896
49008	—— R. K.	1257
127345	Barnes, R. L.	929
60857	—— R. S.	1606
66428	—— S. F.	2233
78562	—— S. K.	1604
120816	—— T.	1740
107399	—— T. R.	1699
124646	—— V. H. J.	1139
120408	—— V. J.	764
90294	—— W.	604b
74912	—— W. A.	1471
50768	—— William A.	2580
	—— W. E.	2367
135727	—— W. G.	972
338187	—— W. H.	2632
89441	—— Wilfrid James	1625
48652	—— W. J. V. G.	775
101140	—— W. L.	1669
90875	—— W. T.	1432
66770	—— W. W.	—
138063	—— William W.	976
82240	Barnett, A. W.	1530
85869	—— B. G.	1554
134425	—— B. J.	—
76522	—— C. J.	1516
45584	—— D. C.	1105
118215	—— D. E.	2557
	—— D. H. F.	475
61189	—— E.	2338
68952	—— E. E.	1658
68229	—— E. H.	1654
110144	—— E. L.	1711
77185	—— F. R.	2475
63919	—— G. B.	1645
65756	—— G. G.	—
111383	—— G. M.	1993
128979	—— G. W. F.	1146
347334	—— Herbert	—
108104	—— Harry	2555
132190	—— H. W.	1177
131058	—— J.	951
1056	—— J. D. A.	2895
75990	—— J. G.	1050
67038	—— L. O.	713
136804	—— L. T.	—
102743	—— L. W.	1666
3411	—— M.	2922
144	—— M. H.	2860
770	—— N. M.	2892
77194	—— O. C.	210, 2526
	—— Mrs. P. I. V.	2675
03128	—— P. J.	500
22157	—— R. A.	1551
64404	—— R. B.	1642
112693	—— R. D.	1721
29057	—— R. J. W.	2693
74416	—— S. A.	1514
104899	Barnett, S. R.	1689
111649	—— T.	1284
3959	—— V. A.	2931
338187	—— W. H.	—
105660	Barney, C. D.	1690
72606	—— L. W.	1225
	—— W.	1266
120211	Barnfather R. R.	791
	Barnham, H. J.	3238
60760	—— D. A.	704
103636	—— S. G. G.	1680
	Barnicoat, F. R.	8a
60627	Barnicot, W. T.	1395
126410	Barnikel, A.	—
	—— T. H.	8
1569	Barnish, M. M.	2898
61190	Barnitt, F. P.	2338
39647	Barnley, J. R.	562
117339	Barns, H. H. F.	2422
46455	—— P. E.	1117
13145	Barnshaw, F. (*ret*)	2172
106689	—— J. S.	—
65331	Barnsley, J. C.	—
119483	—— W. C.	—
134040	Barnson, J. D.	1175
2214	Barnwell, J. M.	2907
6608	Baron, B. G.	3077
90769	—— C. R.	1460
23251	—— F. D.	2473
80072	—— H.	700b
88452	—— L.	663
63083	—— L. D. A.	1113
39053	—— R.	556
85898	—— S. C.	1558
106474	—— *Rev.* T. V.	2511
66997	—— W. P.	—
61627	Barr, A.	—
124054	—— A. D. S.	—
86236	—— A. R.	1549
82368	—— A. W. C.	1543
3884	—— C. I.	2930
133993	—— F. A.	950
116045	—— F. G.	1735
64201	—— Hugh	2233
47049	—— Harry	1967
133635	—— H. C.	961
42478	—— J. J.	623
111502	—— J. S.	2435
43616	—— James G.	628a
84497	—— John G.	1550
129425	—— J. T.	829
117044	—— L. L. S.	1649
43627	—— L. R.	629
6211	—— M. M.	6071
5957	—— M. D.	2687
3040	—— P. F.	56, 2931

Personal No.	Name.	Col. No.
124815	Barr, R.	818
41147	—— R. B.	607
72181	—— S.	2175
	—— *Rev.* T. D.	2502
136800	—— W. C.	—
123713	Barrable, R. F.	2561
	Barraclough, A.	2703
590757	—— A.	—
124381	—— A. V.	800
	—— C. E.	471*a*
111279	—— F. W.	—
125333	—— G.	16, 1934
116441	—— I. G.	901*b*
40662	—— J.	604*b*
03129	—— J. C.	500*a*
66487	—— R. G. V.	664
103257	—— R. W.	2236
73734	—— S.	1600
46029	—— S. M.	718
85233	Barralet, A. F.	648
101382	Barrand, C. A.	—
47037	—— H. R.	1120
50883	—— L. G.	1740
103350	Barras, G. W.	2341
120326	—— H.	1128
134083	Barrass, J. M.	963
45660	—— R. C.	1228
40354	Barratt, A. R. D.	606
	—— *Sir* A. S.	460
60155	—— C. P.	1619
113505	—— E. G.	1723
131596	—— F. C.	953
65292	—— G. B.	—
0913	—— J. B.	1976
136504	—— J. T.	979
46261	—— L. W. H.	1217
5483	—— M. E.	2951
100214	—— N.	1659
121199	—— N. G.	—
113081	—— N. D.	1719
46323	Barratt-Atkin, H.	1233
117346	Barrell, F.	1070
78524	—— R. G.	628
78101	—— S. C.	1441
11249	—— W. F.	2315
104483	Barren, M. A. F.	727
77275	Barrett, A. C. L.	622
85090	—— A. G.	1536
68498	—— A. V.	—
36001	—— A. W. B.	504
127094	—— B. D.	1158
82684	—— Cecil A.	643
45759	—— Charles A.	1212
103637	—— C. B.	2549
130093	—— C. F. H.	1936
114906	—— C. L. G.	—
438	Barrett, C. M.	2870
61470	—— Charles R.	671
48690	—— D. A.	1072
	—— D. J.	2716
37078	—— D. M.	600*a*
585	—— D. M.	2888
77827	—— E.	1606
69958	—— E. C.	2235
63920	—— E. D. E.	1645
76996	—— E. J.	1516
77924	—— F.	1053
77959	—— F. C.	1061
22061	—— F. F.	1497
48867	—— F. H.	1354
40355	—— F. O.	576
122185	—— F. W. C.	—
130697	—— G.	1175
117462	—— G. A.	763
513465	—— George	—
	—— Gilbert (*ret*)	3229
108495	—— G. E.	2244
26099	—— G. G.	501*a*
43344	—— G. G. N.	628*a*
79858	—— G. L.	780
63679	—— G. M.	—
6726	—— G. P.	6079
590353	—— G. T.	—
104170	—— H.	2238
362838	—— H.	—
61835	—— H. M.	2338
62415	—— Harold W.	1896
69089	—— Howard W.	—
37341	—— J.	554
2160	—— J.	2906
16016	—— J. B. (*ret*)	—
115879	—— J. C.	750
100054	—— J. C. H.	1115
36091	—— J. H.	550*b*
115775	—— J. K.	1115
75923	—— J. M.	2226
123714	—— J. W.	2573
123848	—— K. A.	1139*a*
113080	—— L. C.	1719
123835	—— M. S.	799
819	—— N. E.	2893
5374	—— N. J.	2950
103244	—— P. J.	1667
	—— R. B.	2703*a*
	—— R. E.	2700
66972	—— R. V. C.	—
17231	—— Ralph	1499
74050	—— Roger	1513
	—— R. F.	2703
50758	—— R. W.	1407
104737	—— S.	1686
513792	—— S. J. T.	—
74994	—— S. M.	1480
120295	Barrett, W.	—
82721	—— W. D.	1101
43617	—— W. J.	628*a*
44314	—— W. J. F.	2004
100056	—— Walter	1115
66261	—— William	—
120409	—— W. G.	1127
126657	—— W. T.	1139*a*
121497	Barrett-Lennard D.	1929
580476	Barrey, C. J.	—
70920	Barretto, F. W. P.	604
366112	Barr-Hamilton, E. D.	—
67255	Barrie, A.	1649
132743	—— A. C.	1176
113910	—— A. S.	758
110082	—— M. H. H.	1907
802010	—— S.	—
68756	Barrier, R. N.	714
19153	Barringer, J. H.	1477
2103	—— M. L.	2905
1852	—— P. I.	2901
1284	—— P. M. S.	2871
67008	—— R. E.	—
	Barrington, C. L.	1891
03130	—— E. L.	569
	—— F. E. P.	470
119948	—— G. J.	1411
134124	—— J. S.	963
81752	—— T. J. M.	1551
104984	—— W. R.	2431
81254	Barrington-Reinganum, R. M.	1533
70045	Barritt, C. C. J.	577
139511	—— D. R. D.	976
115663	—— H.	1734
49332	—— John	1080
	—— J.	1075
83502	Barron, A.	86, 2203
123929	—— C. L.	2450
	—— D.	3237
118510	—— D. R. F.	1257
117828	—— E.	2710
111900	—— G.	—
83957	—— G. C.	2410
88516	—— G. S. C.	1552
124872	—— H. B. B.	817
45191	—— H. J.	634
02047	—— J. Augustus	600
114676	—— J. Alexander	1731
110083	—— J. T.	1907
43746	—— L.	1500
150077	—— M. J. R.	983
65596	—— N. McK. S.	1396
88649	—— N. P. G.	664
33217	—— O. J. M.	510
100352	—— R. S.	—
82378	—— W. G.	1540

Personal No.	Name.	Col. No.
131425	Barron, W. J.	—
42	—— Y.	2886
116223	Barrow, D. W.	—
120173	—— G. F.	1072
116566	—— G. V.	1368
29227	—— H. A. J. de S.	550*a*
89266	—— J. K.	2337
118054	—— J. S.	901*a*
27214	—— L. V. G.	1492
6111	—— N. C.	6012
74043	—— P. L.	1508
138469	—— S.	1099*a*
83617	—— V. L.	1613
75104	—— W.	2319
139429	—— W. E.	2294
62452	Barrowcliffe, A. N.	1638
117039	Barrowman, McC. G.	778
89857	Barrow Dowling, T.	2544
14127	Barr-Sim, A. E.	2368
124959	Barry, A. C.	2450
139220	—— A. K.	1169
5850	—— A. M.	2685
63324	—— B. D.	—
133412	—— C. Van R.	964
124309	—— D. A.	803*a*
88620	—— D. M. R.	2416
50258	—— G. P. J. B.	1345
135586	—— H. S.	—
119704	—— J. C.	2492
117463	—— J. E.	763
111766	—— J. M.	735
79154	—— J. R.	635
86237	—— K.	1899
78668	—— L. B.	1053
72607	—— L. E.	1476
517397	—— L. T.	—
345915	—— R.	—
139128	—— S. R.	—
74417	—— W. E. J.	1495
105094	—— E. H.	—
43484	—— W. M.	1315
133015	Barry-Smith, E.	2452
4770	Barrymaine, N. W.	8*a*, 1490
	—— R.	10*b*
	Barsby, R.	10*b*
109596	—— W. D.	2555
5188	Barsham, E. L.	2948*a*
103638	—— H. S. G.	2549
566100	Barsham, J. A.	—
80835	Barson, H. C.	633
	Barst, H. H.	2414
105856	Barstow, A. E.	1667
47180	Bartell, M.	1647
2309	Bartels, A. R. T.	2871
127897	Barter, R. F.	933
	—— L. G.	1933
33218	Barthold, B.	551*b*
	Bartholomew, *Miss* D. M.	81
	—— Gilbert	473
116567	—— J. R.	767*a*
139125	—— R. A.	—
115405	—— S. M.	1723
67978	—— T.	—
41542	Barthropp, P. P. C.	610
4215	Bartindale, W. M.	2935
88757	Bartle, A.	1563
112566	—— M. J.	1257
65077	—— S.	—
126837	Bartleet, F. W.	1075*c*
104152	Bartlett, A.	1667
120996	—— Alan	1141
326219	—— A. C.	—
133314	—— A. S.	1998
133323	—— *Rev.* A. T.	2517
134495	—— A. V.	949
135335	—— B. D. R.	—
	—— *Rev.* B. G.	2503
60247	—— B. Y.	1625
83193	—— C.	1547
	—— C. J.	2704
02048	—— C. P. O.	3229
39928	—— C. S.	566
44385	—— E. C.	1511
2707	—— E. R.	2912
83850	—— E. V. B.	1537
	—— F. C.	—
39022	—— G. C. C.	554*b*
63485	—— G. T.	703
102040	—— Herbert A.	—
72782	—— Hugh A.	1504
31137	—— H. J.	94, 2174
129019	—— H. J.	1900
102307	—— H. R.	1659
87220	—— H. W.	2544
2014	—— H. W. F.	—
87120	—— J. H.	1990
64304	—— J. P.	900*a*
34037	—— J. S.	550*b*
102959	—— L. H.	712
67731	—— M. E.	1454
46926	—— M. N.	741
31421	—— O. E.	2194
107537	—— P. G.	1701
	—— P. M.	1932
114677	—— R. G.	1338*a*
127496	—— P. M.	—
108072	—— R. H.	1677*a*
515618	—— R. H.	—
48107	—— R. J.	1240
141044	—— R. M.	2294
67656	—— R. W.	714
73667	—— S. A. C.	1504
51278	Bartlett, S. E. J.	981
121763	—— S. G. A.	2448
40875	—— S. P.	607
78883	—— S. P. S.	1442
116398	—— T. G.	793
46992	—— T. H.	1245
112038	—— W. C.	1244
46021	—— W. E.	1115
41816	Bartley, A. C.	615
121446	—— C. H. D.	2449
81859	—— C. O.	2321
139483	—— E. H.	1948
105991	—— L. J.	1282
42182	—— L. L.	624
61274	—— R. L.	705*a*
49187	—— W. E. L.	1346
80874	Barton, A. C.	2533
135051	—— Alfred C.	1968
105855	—— A. K.	1694
131852	—— B. R.	824
115786	—— B. W.	770
43871	—— Charles	1211
76536	—— Charles	2372
117297	—— C. A.	1717
6451	—— D. H.	6075
1348	—— D. M.	2872
89120	—— D. W. A.	1564
89709	—— E.	1395
108591	—— E. A.	2554
	—— E.	6
82266	—— E. H.	1610
85191	—— E. L. T.	10*b*, 1321
101904	—— Frank	—
508839	—— Frank	—
11227	—— F. R.	3239
101641	—— G. F. H.	1671
122193	—— H. W.	—
117949	—— J.	1902
125445	—— J. I.	906
76944	—— J. E. A.	1515
82379	—— J. F. K.	1219
120921	—— J. H.	1146
87567	—— J. M.	1623
109925	—— K. P.	1119*a*
138585	—— L. F.	—
85443	—— M. G. S.	2204
74878	—— M. V.	1967
2532	—— P. E.	2910
100836	—— P. G. E.	—
37664	—— R. Alexander	554*a*
85146	—— R.	1554
123155	—— R. C.	771
105661	—— R. C. N.	1690
77556	—— R. E. E.	1218
	—— R. F.	2703
122563	—— R. F.	1289
101423	—— R. G.	2340
	—— R. J. F.	3224

Personal No.	Name.	Col. No.
70046	Barton, R. W.	604*a*
116428	—— R. W.	780
7515	—— S. J.	—
370024	—— V. A.	—
363803	—— W.	—
104615	—— W. H.	1354
39484	—— W. S.	558
50329	—— W. Sadler	1265
105374	—— W. W.	1690
76081	Barton-Chapple, H. J.	10, 1314
74051	Bartram, A. A.	1511
120410	—— A. J.	1070
110898	—— J. H.	1697
39809	—— L. C.	563
134775	—— T. H.	2578
68449	Bartrop, H. LaC.	—
112691	—— W. T. C.	1721
11422	Bartrum, A. C.	2195
109042	—— C. H. L.	1716
102738	—— E. A.	1665
61988	—— J. E.	706
124005	—— N. F.	802
128816	Barter, L. G.	—
110875	Bartter, A. C.	736
111853	Barty, A.	—
76427	—— H. C.	1226
77454	Barwell, E. G.	620
111243	—— G. C.	1066
75105	Barwick, A.	2320
63082	—— R. L.	671
60981	Barwood, A. J.	2419
81654	—— A. W.	639
64094	—— H. G.	—
123088	—— P. A.	1738
84248	—— P. F.	2410
41818	Bary, R. E.	615
42296	Basan, L. W.	624
112471	Bascombe, V. H. D.	2485
72783	Baseden, M. W.	1532
4189	—— Y.	18*a*, 2934
47670	Baseley, J.	1239
62710	Basford, A. E. R.	1337
65666	Bashall, W. E. V.	1648
244062	Basham, G. E.	1205
10065	Bashford, E. V.	2193
141156	—— H.	1186*c*
4125	—— J. E.	5983
112680	Basilo, C. S.	1993
4148	Baskcomb, H. A.	—
104901	Basker, C. N.	1664
331232	Baskerville, G. D.	—
	—— W. H.	2705
39366	Baskett, C. A.	558
135144	Baskwill, G. R.	791
139916	Basley, E.	—
67137	Bass, C. F. G.	1650
88927	Bass, C. J.	1623
84978	—— G. B.	646
347617	—— J. C.	—
133020	—— K. B.	940
122338	—— R. F.	781
46023	—— R. W.	711
115318	—— W. J.	1693
89591	Bassage, C. T.	1104
332064	—— W. F.	—
	Basser, A. H. J.	5983
128115	Bassett, C. A.	1163
86567	—— C. H. B.	2325
108653	—— E. E.	1704
113515	—— E. G. W.	1677*a*
65293	—— F.	—
41982	—— F. B.	617
100314	—— F. N.	—
138595	—— F. W.	—
135461	—— J. F.	1179
122339	—— J. P.	784
590170	—— M. C.	—
106304	—— P. C.	2343
131015	—— P. R.	1171*a*
	—— R.	2701
67325	—— W. T.	—
342143	Bassford, J.	—
	Bassil, C. F. B.	3234
	Basson, A. H. J.	5982
78539	—— W. N.	623
69351	Bastable, G.	2234
117669	—— J. D. L.	778
62421	—— J. H.	2010
101012	Bastard, F.	1114
	—— R.	2856
86816	Baster, A. R.	1618
134569	Basten, J.	1178
77925	Bastian, C. O.	1053
126738	—— P. S.	1075*c*
128330	Bastin, A. C.	—
31117	—— F. E.	2174
75168	—— K. M.	1050
67319	—— R. J.	—
36097	—— S. C.	554*a*
124697	Baston, G. H.	905
119349	Bastow R.,	787
100586	Batchelar, E.	717
1249	Batcheler, J. M.	2896
	Batchelor, A. E.	8
134045	—— A. W.	1170
79292	—— D. A. W.	1529
125104	—— D. F.	—
70047	—— Eric	2695
44681	—— E. W.	652
72978	—— I. R.	611
67531	—— I. R. C.	2425
85444	—— J. B.	2206
68277	—— J. G.	92, 1663
109898	Batchelor, J. W.	1707*a*
129057	—— K. H.	1168
34214	—— K. S.	505
86734	—— W. B.	1219
50922	—— W. E.	125*a*
138655	—— W. J.	966*a*
66006	Bate, A.	709
63980	—— A. G.	1656
124785	—— F. N.	818
	—— G. G.	1656
75451	—— J. G.	2398
102138	—— P. St. C.	724
133885	—— R.	—
65970	—— *Rev.* R. A. H.	2509
125901	—— R. F.	1074
68428	—— R. N.	—
108992	Bateman, A. B.	741
15215	—— A. E. B.	1479
83845	—— A. V.	2543
120411	—— B. D.	774
124383	—— D. F.	799
129631	—— D. G. C.	940
72748	—— D. S.	2383
519332	—— D. W.	—
139205	—— Dennis W.	1098
47314	—— E.	752
86644	—— F. J. R. H.	—
3339	—— G. E.	2922*a*
72569	—— G. H.	2379
79269	—— G. L.	1976
88435	—— J. N. G.	662
114820	—— L.	—
106882	—— M. C.	734
66066	—— R. F.	1648
85770	—— R. J.	1614
18233	—— R. L.	1489
4651	—— R. M.	2940
111793	—— S. B.	2247
123715	—— W. C.	2573
103351	—— W. J.	2341
	—— W. J.	2679
22132	—— W. L.	506
108603	Bateman-Champain, P. J. C.	735
122340	Bateman-Jones, P. L.	762
133671	Bater, E. A.	960
904939	Bates, Albert	—
65294	—— Alfred	—
	—— A. D.	2716
	—— A. H.	84
82763	—— A. S.	1444
	—— A. W.	472*a*
80320	—— C. E.	1901
45824	—— C. W.	1233
60456	—— E.	1634
29122	—— Eric C.	501*b*
351534	—— Ernest C.	—

Personal No.	Name.	Col. No.
	Bates, E. W.	13
102868	—— F. C.	—
136012	—— G.	2454
67713	—— G. D.	715
49704	—— G. F.	1257
102059	—— G. M.	725
127168	—— G. W.	904*b*
67138	—— H.	1650
132506	—— Henry	1941*a*
101754	—— H. D.	1993
109597	—— H. E.	8*b*, 1707*a*
122065	—— H. J.	1131
118752	—— J.	—
139533	—— J. A. E.	—
118216	—— J. M.	2557
72351	—— J. W. J.	2178
509753	—— K. A.	—
	—— L. J. V.	2162
50414	—— L. S.	1265
1530	—— M. M. S.	2889
11258	—— P. A.	747
83503	—— R. A.	2204
101003	—— R. G.	712
136648	—— R. H.	—
115664	—— R. Jack	1730
	—— R. John	2703
	—— R. J.	74
125260	—— R. L.	—
126098	—— R. W.	800
85632	—— *Rev.* S.	2507
49346	—— S. H.	1253
82885	—— S. H. J.	1501
115092	—— S. S.	1978
80604	—— T. B.	1535
121204	—— T. H.	787
104935	—— T. L.	2548
83280	—— W. D.	1612
44373	—— W. G.	1211
134202	—— W. P.	1171*a*
105375	Bateson, G. A.	1690
550830	—— J.	—
37744	—— J. A.	554
39054	—— R. N.	556
108654	—— Wm.	2242
35304	—— Walter	1320
4900	—— W. M.	2945
	Batey, H.	1187
44901	Bath, E. D.	1219
77761	—— H. F.	1608
103639	—— W. L.	2549
1582	Batham, K. M.	2899
6305	Bathe, Joy	3072
45289	—— M. L. L.	1332
163	Bather, E. C.	2860
114678	—— J. W. W.	1731
106709	Bathgate, J. M.	—
44750	Batho, C. J.	634
884617	Batho, O.	6278
100682	Bathurst, A. A.	1657
130340	—— H. W.	940
130418	—— M. E. S.	1139*g*
32093	—— P.	1194
84382	Bathurst-Brown, H. F.	1547
142098	Batley, F. C.	—
103258	—— J. E.	2237
113518	—— R. E.	1710*a*
82934	Batsford, J. F.	2476
133150	Batstone J. L.	—
45380	Batt, K. F.	1230
125457	—— K. J.	1139*a*
2825	—— L. E.	2916
741474	—— L. G.	—
111066	—— L. H. C.	—
130230	—— L. N.	906
347691	—— S. T.	—
102844	—— W. J.	—
107312	Batte, J. A.	1993
126263	Batten, A. G. M.	—
101055	—— C.	719
113886	—— D. H.	1677
116035	—— D. M.	744
84103	—— E. F.	1611
102947	—— E. L.	—
106782	—— F. C.	1669
84599	—— G. S.	2324
43054	—— H. G.	1052
82318	—— L. R.	1333
75662	—— W. K.	2475
135713	Batterly, K. A. J.	972
106467	Batterham, *Rev.* E. W.	2511
104616	Batterley, P.	1343*a*
69053	Battersby, A. H.	—
129221	—— A. H.	822
82319	—— F. G.	1220
590430	—— G.	—
106783	—— H. D.	1673
129208	—— J.	1165
115575	—— W. G.	—
134286	Battersea, D. C. P.	2495
8085	Battershall, G. W.	2340
61237	Battison, J. H.	705*b*
66067	Battle, E. W.	1648
	—— H. F. V.	472
6399	Batts, B. V. C.	3704
136338	—— J. B. R.	1179
120918	—— F. S.	1136*b*
115691	—— *Rev.* T.	2512
60470	Batty, A. M. F.	2418
116568	—— E. C.	1727
512850	Batty, H. C.	—
127401	—— H. S.	—
89121	—— J. S.	1517
129264	—— N. G.	1390
	—— R. P.	2698
110972	Battye, N.	2245
72784	Batwell, D. A.	1502
65472	Baty, G.	1188
3542	—— K. F.	2924
90753	—— R. E.	1493
107536	—— S. H. P.	1701
917497	—— T.	—
512567	Bauchop, J. S.	—
42095	Baudoux, E. L.	616
65295	Baugh, G. H.	—
43524	—— N. L.	628*a*
	—— P. A. H.	2676
102740	Baughan, R. A.	1992
37922	—— R. D.	601
517126	—— S. V.	—
117670	Baum, D. J.	778
4411	—— M. C.	2938
	Baumann, E. E.	2678
1450	Baume, D. E.	2898
113206	—— L	2249
123716	Baverstock, E. B.	2561
139324	Baveystock, L. H.	981
65258	Bavin-Smith, F.	1332
122269	Bawden, H. T.	—
85255	—— L. J.	652
5189	Bawn, F. M.	2948*a*
114203	Bawtree, A. C.	2512
33018	Bax, A. R. G.	550*a*
05189	—— A. V.	504
75600	—— *Rev.* B. R.	2502
84390	—— D. C.	1231
46269	—— Edward John	1233
335649	—— Edward John	—
78742	—— T. A.	1054
101208	Baxandale, D. K.	1671
110393	Baxendale, D. H.	1456
112614	—— H. A.	1910
101329	—— R.	—
63316	—— S.	—
566254	Baxter, A.	—
46788	—— A. A.	2549
126873	—— A. D.	1139
107229	—— A. G.	2243
100815	—— A. H.	—
4412	—— B. J.	2938
123630	—— B. R.	1934
46792	—— C. A.	1226
137683	—— D. L.	2581
127982	—— D. P.	826
110197	—— E. G.	1343
1888	—— F. M.	2902
133453	—— G.	1173
72785	—— G. E. R.	1989
86190	—— G. V.	2543
80641	—— G. W.	1538
49157	—— G. W.	1136*b*
78065	—— H.	1501
10066	—— James	3238
61191	—— John	2338

Personal No.	Name.	Col. No.
127296	Baxter John	1158
67803	—— J. A.	—
135714	—— J. E. V.	972
127553	—— J. D.	2577
120412	—— J. G.	750
28177	—— J. N.	501*b*
45024	—— J. R.	1387
65037	—— J. T.	1897
83146	—— L. T.	1530
124108	—— M. F.	1080
79326	—— M. V.	2322
50894	—— M. W.	1078
2045	—— P. M.	2904
36055	—— R. E.	509
39846	—— R. G. L.	570
511223	—— R. J. R. V.	—
65332	—— S. D.	—
61065	—— S. F.	1453
102072	—— S. L.	716
	—— Wm.	—
89100	—— W. McC.	1451
117045	Bay, A. N. M.	1651
49119	Bayfield, T. G. W.	1073*a*
4726	Bayldon, J. J.	2941
69627	Bayle, L. F.	2546
5428	—— M. J.	2950
74327	Bayles, I. N.	612
87975	—— O. H. E.	2415
130403	Bayless, F. H.	1937
101970	Bayley, A.	—
06209	—— A. C.	72, 500
118671	—— A. J.	2553
64007	—— Alfred W.	—
78372	—— Arthur W.	—
105687	—— C. F. H.	2342
77325	—— C. J.	1317
44614	—— D. G.	1441
50368	—— E. W. C.	1968
76249	—— F.	1440
137012	—— F. H.	—
62370	—— G. V.	1639
5378	—— J. B.	5987
33155	—— J. W.	1195
44671	—— K. H.	654
125712	—— P. H.	1741
137725	—— R. C. W.	—
938	—— T. A.	2888
88102	—— V. H.	1410
111335	—— W. A.	1714
72786	—— W. H.	1502
132118	Bayliff, R. W.	1358
4681	Bayliffe, M. D.	2941
78026	Baylis, B. S. B.	1606
76374	—— D. C.	1218
84391	—— D. R.	71, 1537
3083	—— E. K. B.	2918
130153	—— H. C.	1092
136528	Baylis, H. W.	1184
138292	—— P. G.	980
49252	—— T. F.	1075
135001	Bayliss, A. H.	955
42183	—— D.	618
46780	—— G. A.	738
66140	—— H. J. P.	—
75432	—— H. V.	2314
31307	—— J.	2197
139226	—— K.	1292
46710	—— L. J. G.	1217
77862	—— L. M.	2336
4480	—— M.	2939
36087	—— N. M.	509
159	—— P. A.	2859
47538	—— P. J.	747
3563	—— P. M.	2926
110417	—— W. R.	1911
88928	Bayly, C.	1236
3819	—— M. M.	2929
39014	Bayne, A. W. A.	556
26077	—— D. W.	501*a*
6685	Bayne-Rees, M.	6079
77446	Baynes, A. H.	2401
132533	—— F. J.	1941*a*
45761	Baynham, F. T.	1319
41518	—— G. T.	626
136738	—— W. B.	1943
512144	Bays, G. W.	—
127292	—— L.	1139*c*
123543	Bayston, C. L.	1916
108371	—— J. L.	2244
118131	Bazalgette, I. W.	768
131145	—— J. E.	903*b*
120492	—— L. C.	792
90177	Bazeley, H. P.	1438
5185	Bazell, A. P.	2948*a*
03132	—— C. C.	110, 1302
120022	—— H. E.	791
115860	Bazett-Jones, F. C.	1919
90281	Bazin, J. M.	560
123860	Bazley, H. C.	791
561455	Bazlinton, G. W. G.	—
136306	Bazzard, B. J. W.	—
106833	—— C. E. R.	1685
751978	Beach, A.	—
03133	—— A. H.	1472
112562	—— A. S.	1283
101494	—— C. J.	715
116132	—— D. O.	1070
123476	—— G.	1930
	—— H. L. A	8
68409	—— T.	—
105181	—— T.	1117
69620	Beacham, C. G.	1660
	Beachcroft, E. A.	1891
86138	Beacon, H. H. B.	1554
652995	Beacroft, B.	—
74418	Beadell, D. C.	1516
448	—— I. L.	2886
84665	Beadle, A. H.	652
134666	—— D. J. L.	1178
35369	—— E. T.	1215
105084	—— F. W.	—
4727	—— I. E. D.	2941
50635	—— J. A. G.	1259
68814	—— J. F.	717
81590	Beadles, H. F. S.	2407
62679	Beadman, E. G. K.	706*b*
101030	—— S. F.	718
73847	Beadon, C. P.	1385
33419	—— C. V.	607
1206	—— M.	2896
122805	—— R.	1723
101941	Beady, T. R.	—
131712	Beak, G. O.	1257
137058	—— T. W.	1408
84923	Beake, P. H.	651
122342	Beal, A.	784
127781	—— A. W. C.	1075*b*
74052	—— B. I.	1510
119639	—— C. E.	—
50638	—— D. G.	1407
76105	—— R.	2320
86004	—— R. E.	1335
41654	—— S. T.	616
3837	Beale, B. K.	2929
85347	—— C. K.	1616
62459	—— C. R. S.	1639
46805	—— D. H.	1287
129955	—— E.	904*b*
105281	—— G. C.	2235
109095	—— J.	110, 1397
85378	—— J. M.	1616
31257	—— J. P.	981
2087	—— M. D.	5982
5902	—— P. A.	—
116244	—— R.	—
	—— T. H.	1996
105859	—— W. F.	1671
	—— W. H.	123
105858	Beales, A.	1694
133732	—— A. C.	1179
101061	—— A. J.	719
49973	—— C. D.	1257
80786	—— C. M.	2475
3225	—— F. E. P.	2948
48234	—— H. G.	1245*a*
101778	—— H. W.	2235
129009	—— P. H.	2451
118527	Beall, A. J.	1902
39161	—— H. R. MacD.	556
100683	Beaman, H. A. M.	1657
102903	—— R. M.	—

Personal No.	Name.	Col. No.
136366	Beaman, T. E.	1182
26078	—— W. R.	503*a*
137540	Beames, K. H.	1186*e*
78182	Beamish, B. P.	1534
	—— C. E. St. J.	475
23187	—— C. H.	2472
6008	—— *Miss* E. M.	2495
86257	—— G. C.	1959
	—— G. R.	473
4558	—— *Miss* K. B.	2495
127044	—— R.	905
41819	Beamont, R. P.	622
1916	—— S. D.	2901
65192	Beams, R. H.	—
124251	Bean, C.	1075*a*
74419	—— C. O.	1498
50812	—— C. G.	949
124345	—— F. A.	1080
48487	—— H.	1339
63879	—— R. B.	2546
69172	—— W.	—
102870	—— W. H.	—
109370	—— W. R.	740
113885	Beaney, E.	1338*a*
113911	—— E. L.	1723
66183	—— K. J.	—
64359	Beanland, N.	1644
112443	Bear, A. M.	747
63974	—— B. E.	2545
122833	—— G. D.	—
61210	—— *Rev.* G. H.	2508
	—— G. O.	1257
116409	—— L. H.	778
2242	—— M. D.	2907
133339	—— P. H.	1181
105376	Bearcock, C. A.	1690
90503	Beard, A. J.	1433
317	—— C. V.	—
735	—— M. D. V.	2889
2641	—— E. D.	2912
118217	—— E. F.	2556
357882	—— H. S.	—
136574	—— H. S.	944
111218	—— I. M.	1653
337091	—— James	—
68782	—— John	1655
	—— John	2702
370592	—— J. C. R.	—
70052	—— J. H. C.	1382
89588	—— J. M. B.	667
2664	—— K. R. A.	2913
2088	—— N. Y.	2904
82849	—— R.	1976
108473	—— R. J.	1906
89597	—— S. J.	665
6306	—— V. H.	16, 6072
116569	Beardmore, G. McI. T.	767*a*
39775	Beardon, D. F.	561
65296	Beards, E.	—
2516	Beardsall, E. A.	2909
133428	—— G. J.	961*a*
103640	Beardsell, N. W.	1680
	Beardshaw, H. E.	1601
73075	—— U. M.	6
78115	Beardsley, C. B.	1441
4728	—— D. K.	2941
100607	—— R. A.	718
100439	Beardsmore, T. A.	—
341	Beardsworth, E.	10*a*, 2869
105860	—— E. J.	1410
16147	—— G. B.	1192
	—— H. I. T.	1190
121726	—— W.	1136*a*
4481	Beardwood, M.	2939
72334	Beare, A.	971
	—— J. A.	2703
60861	—— N.	1627
5296	—— N. J.	2949
37494	—— P. R.	552
100392	—— R. E.	—
122343	Bearman, C. E.	781
	Bearne, G.	475
66141	—— L. L.	—
129104	Bearsby, R. C.	821
	Beasley, A.	—
116206	Beason, S. N.	1130
73848	Beaston, C. R.	1494
77744	Beater, O. L.	1521
	Beatham, E. W.	2704
141308	Beaton, A.	—
107146	—— A. G.	2483
137550	—— D. A.	1186*e*
139036	—— D. J. H.	906*a*
74285	—— James	2200
44444	—— John	56, 1498
64180	—— R. C.	—
47954	—— R. G.	1243
123216	—— R. P.	1287
115713	—— R. R.	1069
75066	—— S. J.	2474
46850	—— W. M. G.	2237
14207	Beatson, B. F.	3243
87141	—— J. S.	1335
67663	—— W. G. C.	900*a*
	Beatt, L. F.	2674
	Beattest, S. V.	50
46418	Beattie, A. C.	1281
101814	—— A. G.	—
751963	—— A. G.	—
137576	—— A. G.	1183
83990	—— B. S. E.	646
73608	—— C. A. B.	1504
88128	—— F...	1893
44644	Beattie, George	1509
45311	—— H.	1967
102631	—— H. M.	1343
49763	—— J. A.	2429
565623	—— J. A. D.	—
132465	—— J. M.	—
129078	—— J. R.	1369
736	—— M. J.	2892
133873	—— N. E.	1075*d*
134235	—— P.	2453
119705	—— R. I.	778
41100	—— R. J. T.	2176
66330	—— S.	—
64873	—— S. B. L.	706
120721	—— T. E.	1735*a*
79432	—— W.	1207
64181	—— W. A.	—
123430	—— W. H.	1461
138529	Beatty, C. D.	—
62047	—— H. S.	1637
69455	—— M. A.	715
84392	—— P. J.	1231
117570	—— R. O. P.	1723
05045	—— W. D.	3225
133881	—— W. S.	—
60550	Beaty, A. D.	669
	—— J.	2684
	—— M. H.	2680
127754	—— R. F.	—
108943	Beauchamp Geoffrey H.	1226
43299	—— George H.	1315
14006	—— *Rev. Mgr.* H...	51, 2501
130174	—— J. E.	943
40356	—— K. H. P.	574
67791	—— R. F.	1898
40493	Beauclair, D. A.	604*b*
41983	—— R. F.	618
64255	Beaufort, *Rev.* J. M.	2509
80157	—— P. M. S.	1613
89510	Beaufort-Palmer, F. N.	1626
	Beaulah, E. A.	474
02053	Beauman, E. B.	8*b*, 3226
110418	Beaumont, Alick	1711
105377	—— Allan	1690
	—— *Miss* A. F.	8
351198	—— A. H. N.	—
110501	—— C. A.	1711
37311	—— C. D.	200, 570
	—— E. E.	2676
142158	—— E. V.	—
	—— F.	18*a*, 471*a*
239583	—— F. B.	—
141153	—— G.	1186*e*
102665	—— G. A.	2547
138150	—— Gerald, A.	985

Personal No.	Name.	Col. No.
	Beaumont, G. J. le B.	1543
103544	—— G. L.	723
141816	—— G. T.	1099*a*
64692	—— H. C.	—
1019	—— H. D.	—
5904	—— I. C.	6010
67747	—— Jack	1650
24242	—— John	507
44964	—— J. F.	1219
103641	—— J. M. L.	1681
122388	—— J. T.	1259
113912	—— K. H.	1723
46284	—— N.	1241
114579	—— Richard P.	1067
85058	—— R. S.	2534
90319	—— S. G.	512
62114	—— S. P.	1638
66896	—— S. R.	—
104420	—— W. H. C.	722
72979	—— W. R. L.	610
81295	Beaumont-Smith, S.	2323
67755	Beausire, H. J.	1653
85425	—— P. J.	1557
5872	Beauvoisin, T. J. M.	2686
172	Beavan, F.	2909
	—— L. A.	2927
1497	Beaven, R. D.	2889
132333	Beavington, R. B.	—
14976	Beavis, A. J.	—
105864	—— C. A. E.	1692
137347	Beavis, C. J.	—
110419	—— F. G.	1711
507310	Beazley, F. H.	—
124794	—— F. H. V.	818
73023	—— H. J. S.	612
5297	Bebb, M. J. M.	5986
141140	Bebbington, A. D.	972
138357	—— E.	2456
133318	Beccle, H. C.	2387
85426	Bechervaise, A. M. O.	1617
137684	—— R. J.,	2582
37538	Beck, A.	552
47097	—— B.	1239
67370	—— C. A.	—
80204	—— C. A. H.	740
50554	—— C. O.	934
89942	—— D'A S.	1625
81551	—— E. B.	2322
89420	—— E. S.	1452
67532	—— G. A.	2425
89648	—— G. R. K.	1623
03560	—— H.	—
49859	—— H. H.	1343*a*
31167	—— H. J.	1089
74360	—— J. B.	1468
5267	—— J. E.	2948*a*
34364	—— J. G.	1181
37785	—— J. L.	554*b*
1783	Beck J. L.	2891
5027	—— O. M.	5985
116535	—— P. S.	1129
84265	—— R. A.	2476
100539	—— R. B.	669
505458	—— S. T.	—
14066	—— W. A.	2377
	Becke, J. H. W.	3224
80148	Becker, B. C.	721
33048	—— B. H.	1195
83736	—— G. A.	1548
79859	—— J. H.	86, 2200
126084	—— R. G.	1146
77655	—— W. A.	1227
62695	—— W. G. E.	707
62363	Beckerleg, C.	1339
137044	Beckerson, K. C.	1361
	Beckess, A.	52
86768	Beckett, A. C.	2533
1531	—— A. G. B.	18*b*, 2899
3045	—— D.	2920
550787	—— D. H.	—
47593	—— D. H.	1339
103642	—— H. F.	1680
3413	—— H. L.	2022*a*
347143	—— H. R.	—
35143	—— H. W.	1493
115093	—— J. D. H.	1356
110131	—— J. G. S.	740
119617	—— J. L.	—
130864	—— J. W. G.	954
137529	—— K. W.	1097
126928	—— R. H.	1741
62048	—— R. S. B.	1637
106061	—— S.	733
131944	—— S.	1177
138622	—— S. A.	—
50200	—— T. S.	1265
125620	—— T. W.	904
81514	Beckford Ball, J. A.	1542
113840	Beckham, J. C.	1721
85260	Beckingham, A.	652
82969	—— W.	1054
135343	Beckingsale, A. A.	—
	—— *Miss* D. B.	52
85261	—— T.	652
40357	—— W. D.	574
132476	Beckley, A. F.	1935*a*
	—— R. A.	86
904	—— R. J.	—
134748	—— R. J.	808
135151	Beckman, H. C.	1094
87582	—— P. H. G.	2227
139544	—— S.	—
70053	Beckmann, G. N.	2708
131214	Beckton, J. A. H.	—
83194	—— R.	2204
126589	Beckwith, E. A.	926
138749	—— W. D.	—
36023	—— W. F.	110, 1195
90510	Beddard, T. E.	1437
77601	Beddie, A. J.	2401
1458	—— E. M.	2874
77722	Beddington, T. A. H.	1518
66132	Beddoe, G. F.	1897
110671	—— J. V. K.	1141
	—— W.	2555
66998	Beddow, A. E.	—
33556	—— A. R. T.	1052
117774	—— C. G.	—
100121	—— E.	1666
60511	—— H. D.	669
74421	—— R. F.	1512
108582	—— W.	2555
44358	—— W. D.	644
72352	—— W. P.	2178
	Beddows, C. W.	1452
129540	Bedell, C. F.	1139*e*
81334	—— P. E.	700*a*
44609	Bedells, R. J.	1330
61892	Bedford, A. S.	2479
108655	—— C. B.	1704
69877	—— E. R.	—
126563	—— E. W.	1935
101404	—— F.	2236
	—— F. H.	2162
61427	—— G. H.	94, 2232
66466	—— G. R.	2424
129307	—— H.	1934
130106	—— H. M.	1075*b*
134466	—— J.	1946
4337	—— J. O.	2936
136284	—— K. H. C.	—
87662	—— L. G.	701
60269	—— P. D.	2148
107049	—— S. J.	—
137549	Bedingham, F. T.	1186*e*
40160	Bednall, D. K.	568
102881	Bednell, L. G.	—
70054	—— R. D.	645
109165	Bedwell, C. J.	1676
114145	—— E. J. E.	1123
118191	—— E. P.	1718
4670	Bedworth, P. M.	5984
83618	Bee, D. G.	2323
136819	—— J. A.	1186
61339	—— P. F.	2545
1441	—— Q. E. S.	2889
61629	—— S. A.	—
135244	Beeby, C. H.	1360
61348	—— G.	1635
77723	—— S.	1518
74422	Beech, C. H.	1507

Personal No.	Name.	Col. No.
130243	Beech, D.	1935*a*
110200	—— F. W.	1343
102831	—— Thomas	—
46200	Beecham, A. E.	1546
64221	—— E. A.	2339
124208	—— J. H.	1137
135521	—— L. J.	970
113913	Beechey, A. F.	1067
112039	Beeching, N. P. H.	1717
87810	—— R.	1560
50053	—— R. H.	1245*a*
133	Beécroft, B. C.	52, 2860
370311	—— E. A.	—
103643	—— H. V.	1680
82897	—— S.	1613
112396	Beedham, D. W.	751
139129	Beedie, D. S.	—
127554	—— R.	2577
69295	Beedle, A.	—
137685	Beeley, C. E.	2581
104844	—— E.	1687
132778	Beeney, L.	1185
70842	—— R. E. C. J.	200, 1306
110420	Beer, A. E.	1711
118552	—— A. E.	788
126822	—— B. A. W.	1139*f*
44345	—— C. E.	1536
116194	—— C. E. E.	—
64293	—— C. J.	1113
1312	—— C. L.	2873
63178	—— E. C.	1642
355884	—— E. J.	—
76048	—— Ernest T.	1471
68311	—— G.	1657
75924	—— G. M.	97, 2197
128375	—— H. H.	1075
139347	—— M. B.	1950
40358	—— R.	1551*a*
135052	—— R. H.	1945
246991	—— R. H. W.	1245*a*
67139	—— R. W.	1664
116046	—— S. G.	2530
134275	Beere, R. A. V.	2278
	—— T. F.	3238
77163	Beerling, F. M. M.	1496
128144	Beers, C. S.	—
122408	—— D.	798
43384	Beese, A. G.	142, 1384
125779	—— N. B.	1925
73076	—— S. W.	1600
122041	Beesley, A. J.	1932
137909	—— Cyril J.	1739
130473	—— E. D.	1371
128983	—— H. G. H.	817
116774	—— H. L.	780
	Beesley, I. B.	2700
47763	—— P. L.	756
81255	—— Ralph	1610
118672	—— Robert	2553
108250	—— R. H.	1245
69343	Beesly, C. W.	2235
133191	—— R.	—
108556	Beeson, A. E.	1351
48853	—— C. T.	1968
108657	—— J.	1704
101926	Beeston, G. R.	—
5786	—— M. S.	6007
40501	—— I. S.	619
105055	—— W. A.	—
81064	—— W. J.	1101
135704	Beetham, M. J.	972
84345	Beeton, A. A. B.	1444
117383	—— A. B. P.	1358
43754	—— C. H.	1520
126624	—— E. H.	1075*c*
62790	—— J. H.	1639
119182	—— W.	2293
3262	Beever, B. E.	2920
125210	Beevers, A. K.	—
70055	—— D.	1506
69665	—— F.	—
138288	—— L. A.	1361
85551	Beevers, R.	2324
62474	Beevor, A. C.	1638
561456	Begarie, G. D.	—
103252	Begbie, J. E.	1666
114679	Begent, E. A.	1731
61629	Begg, E. G.	—
121266	—— H. T.	775
123878	—— J. H.	1917
90430	—— M. G.	1466
77670	—— W.	2402
2430	Beggs, H. G.	2910
49656	—— J. A.	1075
3325	—— J. M. I.	2922*a*
100912	—— T.	1196
35053	Begrie, P. G. G.	—
100297	Behm, A. J. E.	—
65333	Behmber, A.	—
2580	Behrens, J. H.	2912
506576	Beith, J.	—
110385	Beken, A. K.	1710
84327	Belasco, F. C.	649
2642	Belben, P. N. P.	2912
43844	Belbin, A. W.	1101
62951	—— E.	—
137819	—— R.	—
105862	Belcham, F. G. T.	1694
26172	Belchem, L. G.	550
72609	Belcher, B. J. E.	1480
133562	—— E. F.	1095
89843	—— G.	1105
79693	—— H. B.	1537
31423	Belcher, H. G.	2194
48365	—— H. J.	1923
86273	—— J. R.	2412
74269	—— L. G.	1384
518010	—— R. T.	—
139276	Beldin, R. J.	980
11170	Belfield, A. G. N.	3239
48823	—— E. M. G.	903
66556	—— G.	711
580730	Belfitt, F.	—
87976	Belford, F. W.	2415
03136	—— J. C.	3230
49347	Belger, L. W. A.	1251
87529	Belgrave, R. J. D.	1560
37902	Belgrove, R. N.	555
511052	Bell, Albert A.	—
131320	—— Alexander	—
62769	—— Alfred	1896
334044	—— Allan	—
43388	—— Andrew A.	1208
67312	—— Arthur	—
113914	—— A. B.	2248
77219	—— A. C.	7, 1474
47840	—— A. D.	755
130	—— A. E.	—
86928	—— A. F.	1559
114204	—— A. Ferguson	2250
111431	—— A. G.	2345
353808	—— A. H.	—
104203	—— A. L.	2430*a*
66142	—— A. R.	—
81236	—— A. T.	1532
37375	—— B.	551
5773	—— B.	2683
120518	—— B. E.	796
449	—— B. T.	2886
19129	—— C. A.	1301
65881	—— C. C.	—
77854	—— C. H.	140, 1520
49573	—— C. H. P.	1145
114680	—— C. J.	1731
80141	—— C. R. M.	725
124149	—— C. S.	795
84931	—— Clifford T.	651
	—— Colin T.	2701
5298	—— D.	2949
50323	—— D.	1265
60573	—— D. A.	669
4302	—— D. B.	2936
133281	—— D. G.	1943
69344	—— D. M.	2235
122394	—— D. M.	798
66143	—— D. McI.	—
115406	—— D. P. M.	756
132618	—— D. S.	953
50683	—— E.	966*b*

Personal No.	Name.	Col. No.
132534	Bell, E. A.	1941*a*
89983	—— E. C.	2230
43090	—— E. I. J.	630
74918	—— E. James	1474
46233	—— E. Joseph	1338
73781	—— E. O. L.	1891
1313	—— E. R.	2887
118847	—— E. S.	—
90162	—— E. V. N.	1472
103644	—— E. W.	1880
101836	—— *Rev.* F.	2510
915286	—— F. A.	—
3196	—— F. E.	2952
135747	—— F. G.	1186*a*
75250	—— F. H.	1468
111934	—— Frank	1066
47578	—— G.	1123
130427	—— Graham	1937
514741	—— G. A.	—
37002	—— G. B. M.	550*b*
5903	—— G. D.	6010
49025	—— G. H. D.	1636
42096	—— G. J.	616
69569	—— G. R.	1664
65079	—— G. S.	—
63761	—— Geoffrey T.	2545
50162	—— H.	1265
66923	—— Harry	—
110493	—— Harold	1711
73849	—— H. B.	1494
136343	—— H. B.	1177
64339	—— H. J.	2347
5527	—— H. M. M.	2951
68437	—— H. S.	—
48381	—— H. W.	1254
123489	—— H. W.	1135
136155	—— H. W.	2279
105085	—— James	—
126807	—— James	1075
73938	—— John	2114
112040	—— John	1717
118218	—— John	—
49967	—— J.	1358
2506	—— J. A.	2910
126487	—— J. A.	815
69993	—— J. B.	2481
103097	—— J. C.	2549
90040	—— J. C. G.	560
111882	—— J. E.	—
126289	—— J. E. W.	—
125323	—— J. F.	2450
78555	—— J. G. A.	1490
61867	—— James H.	2420
123095	—— J. Hamish	1131
85310	—— J. Henry	1611
124841	—— J. I. M.	817
135585	—— J. J.	—
74865	Bell, J. L.	1432
128563	—— J. L.	1080
121435	—— J. M.	776
48752	—— J. N. P.	797
	—— J. Ross	472
85405	—— John R.	1557
131959	—— J. R. H.	1173
37312	—— J. R. I.	511
13234	—— J. W.	550*a*
50606	—— John W.	973
70843	—— K.	605*b*
61147	—— K. G.	1650
79666	—— L.	1520
128203	—— L. A.	—
101045	—— L. A. P.	1114
988	—— L. D. C.	2873
1671	—— L. F.	2890
85805	—— L. R.	1556
84193	—— L. V.	1990
2016	—— M.	2903
126754	—— M. C.	2451
131308	—— M. C.	—
83504	—— Nigel J.	726
83505	—— Noel J.	2204
139813	—— O. E.	981
129478	—— P. A. C.	1171
150106	—— P. C.	983
61492	—— P. G.	321, 671
119707	—— Philip G.	1687
106491	—— P. H.	2432
120021	—— Patrick H.	791
82886	—— R.	2533
135550	—— R.	—
333939	—— R. A.	—
75388	—— R. B.	2398
63454	—— R. D.	707*a*
88267	—— R. G.	1539
111204	—— R. H.	1282
127100	—— R. H. N.	1139*b*
102857	—— R. K.	—
35087	—— R. L.	1196
86751	—— R. M.	1450
110708	—— R. T.	—
113852	—— R. W.	2512
114205	—— Robert W.	1068
42785	—— S. C. R.	636
72611	—— S. Harold	1492
106722	—— S. Herbert	—
28141	—— S. Horace	550*b*
66685	—— S. John Fancourt	—
1709	—— S. M.	2890
129564	—— S. P.	939
128272	—— S. W.	—
10023	—— Thos.	—
110894	—— Thos.	1675
111297	—— Thomas	—
113508	—— T. C.	1723
108033	Bell, T. E.	1665
70056	—— T. L. I.	574
129971	—— V. J.	1056*c*
7405	—— William	—
127935	—— W. E. D.	827
61192	—— W. H.	2338
137178	—— William H.	2278
46686	—— W. K.	1238
128350	—— W. M.	—
64360	—— W. S.	1644
103129	—— W. S.	2549
40201	Bell-Irving, R. K. F.	568
66778	Bell-Jones, R.	—
41895	Bell-Salter, D. B.	616
39266	Bell-Syer, H. B.	557
	—— R. A.	1474
63385	Bell-Tawse, A. J. S.	2422
103515	Bell-Walker, H. J.	727
28032	Bellairs, E. H.	550
3084	—— M. F.	2918
50831	Bellam, F.	1267
135995	Bellamy, A. C.	2279
13701	—— B. J.	—
87276	—— D. H.	1892
3948	—— E.	2931
40793	—— G. H.	605*b*
41	—— G. M.	2869
150062	—— K. J.	978
5528	—— M.	14, 2952
113411	—— R. L.	745
	—— W.	2698
106633	—— W. R.	1993
64258	Bellas, I.	1188
80953	Bellasis, B. M.	1605
87350	Bellerby, D.	1103
115602	—— G.	756
81447	Bellew, *Hon.* G. R.	1520
47444	—— J. B.	753
131252	Bellhouse, C. G.	1093*a*
90836	—— M. A. H.	1437
87222	Bellinger, A. A. C.	1559
110741	—— O.	—
108238	—— P. M.	719
113207	Bellingham, A. J.	2249
131119	—— *Rev.* C. E. W.	2516
130806	—— D. J.	809*a*
77776	—— J. E.	626
84444	—— E. H. C. P.	1530
126639	—— K. G.	821
46687	—— L.	1232
1148	—— M. J.	2895
118144	—— R. C.	2444
114146	Bellis, C.	1357
104181	—— G. W.	2430
125665	Bellman, G. C.	1136
590068	—— H. D.	—
131237	Belloni, B.	1938

Personal No.	Name.	Col. No.
100721	Bellows, A. K.	1667
110972	Bellringer, C. C. E.	2714
110973	—— E. W.	2246
23264	—— H. E.	2379
114801	—— S. C.	—
23178	Bellsham-Revell, L. C.	2472
3617	Bellwood, F. N.	2926
106521	Belsey, A. J.	2476
127845	—— A. J.	905*a*
109169	Belsham, F. J.	1676
	Belsiegel, W. K.	475
101424	Belsman, M.	2340
121947	Belson, J. R. J.	797
78925	Belt, G. R.	1527
61018	—— J. S.	651
108535	—— L. F.	739
73850	Belton, P. A. F.	1496
114819	—— P. C.	—
2836	Belyavin, V.	2942
41655	Belyea, D. G.	612
77807	Bembaron, J. E.	1521
60197	Bemrose, C. E.	1630
1027	—— F. M.	2894
88317	Benady, S.	1554
80721	Benbow, A. R.	1618
42786	—— D. F.	632
85552	—— H. H.	2324
	Bence, H. F. O.	8
5691	—— M. H. M.	6005
48432	Bench, W. H. G.	1331
74053	Bencher, A. C.	1510
	Bendall, F. A.	—
43141	—— W. J. E.	2247
45912	—— W. R.	1235
105380	—— M.	1690
119610	—— W. J.	—
126666	Bendelow, V. M.	1139*a*
79128	Bender, S.	2405
88117	Bending, C. B.	1893
65334	Bendix, F. E.	—
89654	Bendixson, S.	1627
85025	Bendrey, L. M.	1102
141529	Benedict, S.	981
560530	Benetto, R. B.	—
130561	Beney, P. M.	1169
	Benfield, F. A.	3235
62233	—— J. E.	2479
111135	—— K. J.	1256
4729	—— P. M.	2941
133674	—— W. P.	960
02054	Benge, A. N.	301, 512
74423	Bengough, N. J.	1509
49150	Bengree, W. H.	804
104443	Benham, D. I.	724
74424	—— H. D.	1509
90447	—— J. E. D.	1468
22083	—— R.	551*a*
129548	Benison, J. H.	1139*h*
25076	Benito, F. M.	511
105688	Benjafield, R. P.	2342
77777	Benjamin, Eric A.	626
127358	—— Edward A.	1932
108894	—— L. J. R.	1899
79822	—— R. N.	2533
124338	Benn, I. E.	1925
3618	—— M. E.	2926
103589	—— *The Hon.* M. J. W.	729
129244	Bennee, E. W.	828
81564	Bennell, A. W.	2321
86060	—— B. M. U.	1233
315021	Bennell, H. E.	—
108251	—— I. S.	1245
87631	Bennet, J. R. C.	1140
27074	—— R. L.	551*a*
75826	Bennett, A.	2315
362819	—— A. A. A.	—
133991	—— A. C.	953
24140	—— A. D.	507
239995	—— A. E.	—
33049	—— A. F. R.	503*b*
110718	—— A. G.	—
121550	—— A. G.	1927
127456	—— A. G. B.	1139*g*
101534	—— A. H. A. E.	990*a*
46941	—— A. O. W.	1245
67452	—— A. T.	—
4027	—— A. V.	2931
86061	—— Alan W.	1344
80958	—— Arthur W.	1540
114147	—— B.	1344
110974	—— Bernard	2245
41365	—— B. C.	609
123381	—— Brian C.	—
119767	—— B. R.	1368
48238	—— C. A.	1253
78296	—— C. Douglas	1519
39970	—— C. David	—
365663	—— C. F. F.	—
710203	—— C. M.	2242
108893	—— C. M. H.	1657
78967	—— Charles P.	1528
90992	—— Colin P.	2319
109072	—— C. V.	722
81663	—— D. B.	640
32065	—— D. C. T.	513
33219	—— D. E.	552
50288	—— D. G.	966*a*
80444	—— Donald G.	1096
130849	—— D. H.	1735*a*
78827	—— D. L.	2404
132403	—— D. M.	1172
136423	—— D. V. S.	971
	—— E.	3243
127220	—— E.	824
62189	Bennett, Eric A.	2232
113301	—— Edward A.	2249
137339	—— Edwin A.	1186*b*
76965	—— E. B. O'H.	1317
46218	—— E. C.	1062
136658	—— E. J. R.	—
108266	—— E. P.	—
1317	—— E. P.	2861
48172	—— Frank	2552
121619	—— Frank	1723
88929	—— F. C.	1623
78005	—— F. N. B.	1219
	—— F. V.	1933
134689	—— F. W.	1180*a*
326972	—— George	—
86674	—— Gordon	657
69303	—— G. A.	—
45178	—— G. C.	1561
103517	—— G. E.	1117
77646	—— G. E. M.	1522
78876	—— G. F.	1508
2783	—— G. J.	—
135053	—— Geo. J.	1945
62539	—— G. L.	—
129242	—— G. S.	822
70057	—— G. W.	604
122893	—— H.	—
48846	—— H. E.	1346
517725	—— H. F. G.	—
88823	—— H. G.	2228
62190	—— Herbert P.	2232
116175	—— Henry P.	—
68867	—— H. R.	1655
26173	—— H. T.	502*b*
44769	—— H. V.	1229
	—— H. W.	1441
125947	—— Herbert W.	1368
51226	—— H. William	1186*b*
3046	—— I.	2920
69570	—— John	1664
564534	—— Joseph	—
35218	—— J. A.	1207
2923	—— J. A.	2920
5429	—— J. A. E.	5986
103130	—— John B.	1667
21291	—— Joseph B.	2316
126956	—— James Bennett	1929
86964	—— J. D.	1234
133612	—— J. E.	960
5017	—— J. H.	2946
	—— J. H.	7
39056	—— J. J.	555
134942	—— J. L.	1266
144555	—— J. L.	—
137320	—— J. M.	1181
72252	—— J. P.	2176
508554	—— J. R.	—

Personal No.	Name.	Col. No.
62132	Bennett, John Wm.	1638
124968	—— John Wm.	1932
127271	—— J. Wallace	822
48016	—— K. A.	1339
61148	—— K. B. H.	1642
115665	—— K. P.	1727
43194	—— Lloyd	628
66007	—— Leonard	710
110384	—— Leonard	1676
1250	—— L. B. V.	2896
75106	—— L. G.	2320
5905	—— L. I.	2685
	—— L. J.	82
72253	—— L. N.	2176
24161	—— L. V.	1477
124384	—— L. W.	805
55004	—— Lionel W.	977
79034	—— M.	1323
4901	—— M. E.	2945
	—— N. G.	2713
67604	—— N. J.	1103
75926	—— N. H.	1495
63047	—— O. S.	2479
137686	—— Philip	2581
104738	—— P.	1686
80301	—— P. E.	2116
88532	—— P. C.	1623
60586	—— P. D.	1554
40359	—— P. D. S.	574
37592	—— P. E.	554
133395	—— P. F.	964
5484	—— P. O.	6004
70058	—— R.	601*b*
5558	—— R.	6005
107485	—— R. A.	1700
102866	—— R. D.	—
107833	—— Raymond G.	1344
80186	—— Richard G.	1065
76500	—— R. H.	1501
75245	—— R. H. E.	1474
40982	—— Richard J.	606*a*
125376	—— R. J.	1461
83105	—— R. O.	1231
21240	—— R. P.	2316
18232	—— R. R.	3235
65606	—— R. R. S.	1340
	—— R. W.	1456
126773	—— S.	809
79348	—— *Rev.* Stanley	2505
43899	—— S. A.	1522
113915	—— S. B.	2485
133886	—— S. C. E.	—
80236	—— Sydney G.	750
135794	—— S. G.	1360
135637	—— Sydney L.	969
74425	—— S. L.	1510
66753	—— T.	—
135020	Bennett, T.	1174
50846	—— T. E.	979
	—— T. M.	26*a*
	—— V. B.	472*a*
89655	—— V. C.	1627
11162	—— V. G. A.	2311
133031	—— V. O.	943
125270	—— Walter	—
62734	—— William	1640
115571	—— William	—
49979	—— W.	1257
128135	—— W. B.	—
83409	—— W. E.	1547
81703	—— W. Gwynn	1443
314110	—— W. George	—
150011	—— Wm. George	978
60374	—— Wm. Gordon	1631
82116	—— W. H.	1544
139456	—— W. H. D.	—
134342	—— W. M.	2453
70059	—— W. O. V.	551*b*
73077	—— Wilfrid T.	1502
48566	—— Wm. T.	1333
124086	—— W. T. G.	—
06214	Bennett-Baggs, J. L. N.	550*a*
42387	Bennette, G. R.	630
135299	Bennetto, F.	—
48350	—— R. B.	1284
43091	Bennetts, W. G.	632
80122	Bennewith, W. R.	1660
129590	Benneworth, W. A.	1167
43489	Benney, C. E.	1209
101642	Bennie, M.	1671
43354	Bennions, G. H.	637
136793	Bennington, F. W.	—
129707	Bennison, A.	1932
73078	—— E. G.	1602
6112	Bennitt, M. H.	6012
100634	—— N. A.	720
88533	Benoliel, S. H.	1623
60268	Benoy, D.	2337
1027	Benrose, F. M.	2894
135531	Benson, B. S.	966*a*
90522	—— C. E.	1431
124322	—— D. A.	800
78078	—— *Rev.* D. G.	2505
68230	—— D. J.	1654
511854	—— E. J.	—
5777	—— E. M.	12*b*, 6006
87650	—— E. R.	1103
81815	—— E. S.	1531
135969	—— E. W.	1949
62138	—— G. B. G.	1638
65335	—— H.	—
122877	—— H. C.	—
3685	—— H. E.	2927
135497	Benson, H. G.	970
73851	—— H. L.	1510
120947	—— J.	1073*a*
48942	—— J. D.	777
81365	—— J. G.	640
566180	—— J. K.	—
3481	—— J. W.	—
107036	—— K. A.	1289
49961	—— L.	1941
68209	—— N. D.	1236
70060	—— N. S. T.	604*a*
690	—— O.	2870
87467	—— P. R. C.	1451
85862	—— R.	1557
124538	—— R. A.	1139
	—— S. S.	1191
90740	—— V. L.	1434
112043	Benstead, F. A.	1700
126713	—— W. T.	801
127342	Bensted, B. G.	825
101643	—— W. J. L.	1671
80074	Bensusan, A. M.	900
49593	—— G. C.	936
118154	Bent, A. L. B.	764
66266	—— C. J.	—
	Miss D.	52
114681	—— G.	1731
87905	—— T. H.	1621
132535	Bentall, F. H.	1941*a*
88067	—— L. G.	1558
44886	—— W.	1212
114206	Bentham, D. G.	1067
09237	—— J. H.	82, 2169
126452	Bentley, A.	1929
47854	—— A. C.	1686
64182	—— A. C.	—
44876	—— A. D.	657
33220	—— A. M.	510
76303	—— A. N.	2319
75107	—— A. W.	2319
1548	—— C. D.	2889
80001	—— D. R. B.	1490
78591	—— E.	1960
103046	—— E. N.	729
60843	—— E. S.	1453
110730	—— F.	—
64008	—— G.	—
131054	—— G. E.	951
124885	—— G. E. W.	1934
114829	—— G. V.	—
	—— G. W.	470*a*
44726	—— H.	1230
86477	—— H. G.	1549
62540	—— H. H.	—
72787	—— H. M.	1497
67140	—— J. C. F. G.	1650
89307	—— J. F.	700*b*

Personal No.	Name.	Col. No
4866	Bentley, J. P.	5984
82145	—— J. P.	2408
123862	—— J. P.	799
	—— K. S.	2680
110975	—— L. D.	2246
103646	—— L. G.	2549
83795	—— M. Archie	1532
118219	—— R. G.	2558
73565	—— R. R.	612
116048	—— R. T.	1408
06216	—— William	553
100252	—— William	—
130704	—— W.	1175
124273	—— W. A.	1934
	—— W. C.	2714
44722	—— W. H.	1614
81704	Benton, G. T.	1443
1302627	—— H. E.	—
127733	—— H. M.	—
106122	—— J. L. B.	1357
127531	—— J. S.	807
67677	—— S. W.	715
112613	—— W. J.	1910
113916	Benwell, H. A. R.	1723
89248	—— W. S.	2337
115666	Benvon, L. F.	1734
136313	Benzie, A.	—
90372	—— D. G. E.	560
123349	—— R. J.	1356
164009	Benzies, B.	—
67921	—— F.	—
83780	Bercot, V. D.	1533
130862	Bercott, B.	954
63084	Bere, G. A.	1113
117378	Berens, R.	2492
6417	Beresford, A. M.	6074
50020	—— D. T.	1359
131763	—— F.	1179
66178	—— F. L.	—
107866	—— G. R. H.	1701
116800	—— J. D.	744
119708	—— P. C.	1128
	—— R.	6
106253	—— R.	2241
75282	—— R. W.	1440
33156	—— T. B. de la P.	18*b*, 505
107642	—— W. H. W.	2241
126253	Beresford-Peirse, F. C. de la P.	1381
62696	—— R. H. W.	707
4619	Beretta, M. F.	2940
120462	Berey, *Rev.* A. S.	2515
6307	—— K. V.	6072
116570	Berg, E. G.	1368
127036	—— F. G.	1075*d*
129551	—— J. J.	1139*h*
141142	—— M. C.	966*b*
78717	—— V. W.	629
83506	Berger, R. T.	2204
717	Bergersen, S.	2892
40459	Berggren, J. V.	604
46629	Bergin, B. R.	1236
109785	—— D. F.	—
77089	—— K. G.	2400
104150	Bergl, M. B. W.	1666
33451	Beringer, W.	607
3134	—— E. J.	5983
26006	Berkeley, A. P. F. M.	3228
68027	—— C. J. A.	—
125151	—— M. A.	813
72319	—— O. M.	2176
86062	Berkin, A. J.	1335
114207	Berkley, J. W. C.	1727
107535	Berks, R. C. G.	1701
46778	Berlandina, J. L. H.	738
101767	Berman, M. M.	1655
76272	Bermingham, C. C. O.	2226
137687	Bermon, L. L.	2582
341780	Bernard, A.	—
4037	—— F. A.	5984
136946	—— N. F. D.	1945
	Bernan, K. H.	962
74588	—— D. P. J.	2203
4037	—— F. A.	2932
61866	—— G. R.	2420
129135	—— H. G.	1085
319	—— J. G. M.	1892
122692	—— R.	—
118220	Bernau, G. W. M.	2557
134103	—— K. H.	—
118093	Berndsson, M. B.	783
66144	Berners, A. E.	—
90823	Berners Price, A. M.	1438
	H.R.H. Barnhard, L. *Prince of the Netherlands*	2711
114116	Bernstein, H. L.	1911
84448	—— L.	1323
69790	Berresford, P. E.	—
101011	Berrett, G. E. F.	1063
5336	—— J. H.	—
2665	Berrie, P. M.	2912
87229	Berrill, R. F.	1559
128555	Berridge, B. H.	822
77879	—— F. D.	15, 1497
115634	—— H. W. W.	1125
47736	—— G. F.	750
110421	—— W. E.	1711
131724	Berriman, G. C.	1940
119750	Berriman, P.	773
73079	Berrington, C. L.	1305
104451	—— D. V. S.	1114
72980	—— N. B.	2709
348145	—— R.	—
109296	Berrisford, A. G.	1906
127931	—— E.	932
122344	—— N. C.	1125
286793	Berry, A.	—
72612	—— A. G.	1503
10068	—— A. S.	82, 2172
83851	—— A. W.	1608
69108	—— C. L.	—
243577	—— C. N.	—
6012	—— E. D.	6010
5087	—— E. H.	2947
29200	—— E. R.	94, 2167
	—— E. S.	88
102904	—— E. T.	—
43213	—— F. W.	1384
82898	—— G. D.	1613
49348	—— G. F. O.	1251
118661	—— G. O. E.	1132
139130	—— G. R.	—
137455	—— G. W.	979
110976	—— H.	2246
126200	—— Harry	—
88153	—— H. C.	2229
	—— H. E.	2703
112044	—— H. G.	1717
113372	—— H. H.	1122
84600	—— H. McG.	2323
91180	—— *Hon.* H. O.	1551*a*
141866	—— I. L.	975
64646	—— John	—
118435	—— Joseph	783
132111	—— J. L.	1941
	—— J. M.	2688
103647	—— J. W.	2347
50489	—— Jas. W.	2008
85806	—— K. B.	1556
90512	—— K. F.	74, 1491
140907	—— K. H.	981
77960	—— L. F.	1053
142106	—— L. J.	—
141043	—— L. N.	2294
111136	—— M. A.	1397
42480	—— P. E.	624
78538	—— R.	619
112596	—— R. G.	1689
72254	—— R. H.	2178
62252	—— R. M.	705
110149	—— R. W.	1978
63422	—— Stanley	—
133715	—— Surender	1178
72123	—— S. J.	2175
112045	—— S. V.	1689
108624	—— T. W.	722
45593	—— W. B.	708
137688	—— W. T.	2583
128457	Berryman, J. A. W.	1139*g*
115090	—— L.	1284
127882	—— N. H.	933

Personal No.	Name.	Col. No.
19206	Berryman, P. E.	1477
90443	—— R. H.	1433
6308	Bersey, M. K.	6072
61193	Bertaut, H. G.	2338
121871	—— S. W.	—
118065	Bertera, D. F.	778
88930	Berthon, H. J. M.	1623
	—— P. L. A.	3236
357352	Bertie, D. T.	—
136797	Bertinat, J. P.	—
128931	Bertram, E. C. R.	941
43195	—— F. C.	628
19071	—— I. A.	500*a*
108493	—— J. C.	2244
128536	—— R.	905
34078	—— S. S.	504*a*
126057	—— W.	1139*a*
6526	Bertrand, E.	6076
75646	—— L.	1515
104845	Bertwistle, F. H.	1688
77569	Berwick, W.	1518
580838	Besant, R. C.	—
61161	Beseley, W. T.	2231
41102	Besford, B. N.	2174
107913	—— H. L.	1120
	Besley, A. P.	1431
115616	Besly, M. R.	754
370567	Bessant, J. B.	—
138766	Bessex, W. K.	—
45997	Bessey, C. L.	1233
116894	—— J. C.	715
122076	Best, A. E.	1925
	—— A. C.	9
41366	—— C. B.	609
124921	—— C. D.	806
80322	—— C. H.	1896
81709	—— D. M. C.	1443
36236	—— E. V.	642
135844	—— E. W.	1948
103430	—— F. A.	—
85416	—— G.	1322
05205	—— G. L.	502*b*
11822	—— H.	2557
137348	—— H. J.	—
46475	—— I. G.	2342
5788	—— J. M.	2684
133118	—— J. R.	956
89772	—— J. W.	661
75523	—— N.	1316
	—— N. F.	2714
35047	—— R.	1196
68542	—— R. V.	—
109319	—— W. G.	2274
103259	Beste, W. N. L.	2237
103648	Bestwick, F. R.	1680
112565	—— S. F.	1283
60253	—— W.	2338
47924	Beswick, E. N.	1247
	—— E. W.	2674
119350	—— F.	787
50930	—— G.	—
129253	—— G. E.	1131
60254	—— S. McA.	2338
107831	—— T. C.	1245*a*
495	Betbeder, A. D.	2933
130306	Betchley, R. K.	1172
88923	Betesh, S. E.	1623
100748	Betham, G. A.	1668
68528	Bethell, F. W.	—
31039	—— H. E.	2168
69419	—— J.	—
42689	—— J. N.	630
91087	—— *Hon.* J. R.	1438
120413	—— R. A.	773
67324	Bethune, C. M.	—
	Bett, A. P.	474
35037	—— L. A.	1382
19010	—— P. J.	1476
133280	Betteley, G.	1943
60436	Betteridge, H. G.	1894
108658	—— W. A.	1704
	Bettington, A. V.	470
136644	—— Bettingson, J. F.	—
84727	Bettinson, L. G.	1102
133994	Bettles, K. J.	952
103649	—— N. C.	1680
49029	Bettridge, A. V. J.	1049
68200	Betton-Foster, G. R.	18*b*, 1342
120089	Bettridge, L. G.	791
69339	Betts, A.	—
102068	—— A. A.	715
50490	—— A. F.	2279
101591	—— C. S.	1342
80945	—— E.	1501
	—— E. B. C.	462
3754	—— F. O.	2927
122166	—— F. W.	—
45893	—— G. F.	1114
2945	—— G. M.	2925
82275	—— H. E. D.	1891
135577	—— H. W.	—
137935	—— J.	1946
85657	—— J. M.	653
135199	—— J. R.	2278
134256	—— L. G.	2355
115097	—— L. R.	1067
1776	—— P. M.	2900
	—— S. M. J.	2688
135386	—— R. L.	1943
38072	—— *Rev.* S. W.	2503
133476	—— V. P.	2495
108861	—— W. A.	717
60027	Betty, B. E.	2418
110860	—— H. P.	1121
5898	Betty, N. J.	2685
45040	—— S. G.	634
46500	—— T. V.	1395
128707	Beurling, G. F.	823
139631	Beuttell, R. G.	1189
110967	Bevan, *Rev.* C.	2511
53678	—— C. J. W.	1184
3157	—— D.	2918
108463	—— Denlwyn	1905
111582	—— Dermot	743
136074	—— D. F.	2280
60628	—— D. H.	1632
126415	—— E.	—
113079	—— E. P.	2246
511991	—— E. W. B.	—
103650	—— F. M.	1680
135754	—— G.	1186*a*
73782	—— H. C.	1492
137541	—— H. E.	1186*e*
86005	—— H. L.	1616
	—— H. L.	959
117722	—— J.	1142
36040	—— J. C.	1303
49261	—— J. F. M.	712
4122	—— M.	2933
77	—— M. M.	2869
100234	—— N. J.	—
79860	—— R. C. S.	2227
65620	—— R. N.	1647
68104	—— R. T.	2425
107548	—— R. V.	1701
128120	—— W. C.	1163
67238	—— W. G.	1898
78812	—— W. N. S.	1219
33299	Bevan-John, D. R. S.	602*b*
80639	Bevan-Petman B. H.	8*a*, 1533
46264	Bevans, W.	1280
88168	Beven, G.	2416
73080	Beveridge, A.	1481
63767	—— A. A. N.	2231
117671	—— D.	777
133854	—— D. R.	1944
121191	—— J. A.	—
137689	—— J. F.	2583
122773	—— J. W.	1741
122768	—— R.	1929
86836	—— R. W. A. W.	1618
106704	Beveridge-Minn, A. G.	—
44517	Beverley, E. L.	651
74712	—— R. L.	611
101264	—— W.	—
54430	Bevers, C.	—
1088	Beves, I. K.	2887
45503	—— R. T.	1386
65081	Bevington, C.	—
5631	—— M. A. W.	6004
129918	—— P. E.	1171*a*

Personal No.	Name.	Col. No.
80879	Bevington, R. J.	1539
55617	Bevis, C.	—
83984	—— D. R.	634
128722	—— F. N. B.	—
44239	—— P. C.	1225
122706	Bewers, L. H.	—
101324	Bewes, A. E. J.	—
91031	—— A. R.	1439
119919	Bewg, W. H.	762
124853	Bewick, J. W.	817
3660	—— M. A.	2926
5778	—— M. M.	6006
91194	—— T.	1438
62217	—— W. C. D.	2421
3156	Bewkey, B. V.	2920
121996	—— E. P.	1740
39776	Bewlay, H. R.	602
104172	Bewley, A. G.	2341
110143	—— C.	1978
130815	—— J.	1937*a*
78379	—— J. G.	2199
129013	—— K.	814
121019	Bews, J. W. S.	—
117198	Bewsey, J. N.	1735*b*
100122	Bewsher, C. C.	1666
69745	Bex, L. G. G.	—
3755	Bexon, C. A.	2927
124920	Bexton, A. E. R.	1143
114148	Beynon, F. A. L.	1254
63707	—— G. W.	—
27118	—— J. E.	2695 1473
134606	—— K.	1946
120877	—— O.	1921
81547	—— P.	2323
27101	—— R. A.	552*b*
135270	—— R. T.	2008
69178	—— W. H.	—
39057	Beytagh, M. L.f.	565
66145	Beytach, J. G. A.	—
110038	Beyts, N. MacD.	751
115617	Bezencenet, P. M.	754
62049	Bhardwaj, V. N.	1237
	Bhopal, *Nawab of*	403
6400	Bianchi, J. E. P.	6074
70062	Biard, H. C.	1603
125934	Biasissi, D. G.	804
44854	Bibb, A. E.	1976
85872	Bibby, A. H.	1394
124497	—— E.	904*b*
102200	—— G.	1664
107859	—— J.	1701
46922	—— Reginald	737
35305	—— Roy	1383
103260	—— W. E.	2237
107323	—— W. J.	—
128197	Biöat, L. W.	—
106305	Bice, G. L.	2343
121083	Bichard, H. T.	792
45914	Bicheno, E. V.	1234
46392	Bickenson, E. L. D.	707
363831	—— J. J. S.	—
64287	Bickerdike, H. F.	705*b*
122345	Bickers, K. G.	784
131112	—— J. W.	1930
50718	Bickerstaff, G. G. F.	1172
37930	—— H. R.	601
100123	Bickerstaffe-Drew, F.	1666
1332	Bickersteth, J. M.	2897
74426	Bickerton, F. H.	1648
940243	—— H. G. O.	—
68504	—— P.	—
122346	Bicket, P. M.	903*b*
5738	Bickett, J. B.	2683
62624	Bickford, B. J.	2402
100124	—— I. E.	1666
3414	—— M. M.	2922*a*
110330	—— R. G.	2415
89428	—— W. A. J. P.	1561
49977	Bickham, C. J.	1176*a*
90956	Bickle, E. L.	1448
103420	Bickley, G.	—
137189	—— L. F.	966*a*
364510	—— L. J.	—
62050	—— R.	54 1638
04328	Bickley-Roe, W. A.	7321
89895	Bicknell, A. C.	2545
44578	—— C. E.	1213
138527	—— D. N.	—
107523	—— E. W.	2006
198342	—— H. J.	1704
135156	—— J. C.	1169
33131	—— L. C.	506
73041	—— N.	611
40794	—— R.	12*a* 1502
62913	—— W. N.	—
128093	Bicks, F. J.	2494
108053	Biddall, A. L.	2233
127139	Biddell, J. G.	808
37376	—— W. H.	511
49334	Bidder, D. V.	1138
105379	Biddington, J. W. R.	1690
135777	Biddle, A. E.	1941*a*
110869	—— D. T.	1677*a*
45222	—— E.	2321
21190	—— E. A.	2314
85553	—— K. B.	2323
84204	—— L. J.	1614
113319	—— N. T.	2345
10773	—— R. C.	2343
82795	—— W.	14 1542
61734	—— W. C.	—
48173	—— W. J.	2551
108659	Biddlecombe, E. H.	1704
1136	—— T. M.	2895
80153	Biddulph, F. B.	725
43056	—— F. M.	628
118856	Bide, A. D.	1449
86739	—— J. A.	1450
78084	Biden, R. M.	627
103132	Bidgood, D. S.	1678
43573	—— F. A.	1209
68584	—— R. L.	—
87583	Bidlake, J. H.	2228
139293	Bidmead, H. J.	1186*c*
111794	—— S. F.	2247
60375	Bidwell, A. E.	1631
105378	—— D. C.	1690
31203	—— D. M.	2177
	—— J. H. S.	1502
79490	Bieber, A. L.	2200
23379	—— S. M.	2383
84393	Bigam, G. L.	1614
42788	Bigelow, A. E.	640
129446	Bigg, D. R.	1163
80297	—— E. D. A.	900
135431	—— K. C.	966*a*
137603	—— R. W.	1945
49841	—— W. C.	1264
70063	—— W. H.	2113
60569	Biggane, D. F. H.	704*b*
32168	Biggar, A. J.	503
112483	—— W. S.	740
60952	Biggers, H. E.	1634
115572	—— W. N.	—
101738	Biggerstaff, S. A.	1658
109360	Biggin, P. E.	736*a*
126890	—— W.	1139*f*
131854	—— W. R.	824
72265	Biggs, C. D.	2176
37342	—— D. R.	512
26001	—— F. D.	501
120381	—— F. G.	1736
89171	—— G. M. M.	1625
217804	—— H. G.	2610
76294	—— H. S.	2318
	—— K.	103 2365
81816	—— L. W.	15 1536
88129	—— M. G.	1893
513906	—— R. C.	—
86205	—— R. G.	1558*a*
64114	—— R. L.	—
49850	—— W. C.	1357
81985	Biggs-Davison, J. N.	2542
101141	Bigham, W. M.	1669
67266	Bigland, J. B. T.	1645
48085	Bigmore, T. H.	1141
78716	Bignal, J. S. W.	629
89984	Bignall, C. E.	2230

Personal No.	Name.	Col. No.
1813	Bignall, W. M.	2900
138073	Bigneil A. H.	1186
60111	—— C. J. H.	704*a*
116429	—— D. J.	793
44368	—— H. J.	1384
335293	—— H. W.	—
126817	Bignold, D. S.	1931
42389	Bigsby, N. H.	625
	Bigsworth, A. W.	3223
119489	Bikker, A.	1345
102332	Bilbe, R. T.	1677
87351	Bilbe-Robinson, A.	1103
48810	Bilbo, E. W.	1395
40360	Bilbrough, H. R. P. S.	604*b*
	—— J.	2715
77082	Biles, H. C.	1891
	Bilham, E. G.	9
107860	Bill, J.	1701
74280	—— L. S.	2114
68868	Billam, G. E. D.	1655
61534	Billane, J. M.	1634
134010	Billen, R. A.	946
87720	Biller, V. C.	1451
135865	Billett, J. V.	954
45620	—— R. T.	1113
108917	Billing, A. W.	1677
136645	—— F. R.	—
109065	—— G. J. H.	722
143166	—— J.	—
65297	—— J. E.	—
	—— N. E.	2674
103261	—— V. J.	2237
314114	—— W. C.	—
48878	Billinger, C. H. W.	1140
123822	Billingham, C.	1263
109951	—— D.	1356
123717	—— H. C.	2573
69762	—— R.	—
77457	Billings, R.	623
137045	Billington, A. L.	—
62371	—— C.	1639
336150	—— C.	—
354509	—— C. E.	—
105381	—— E. A.	1690
131956	—— E. N.	1173
6336	—— H. G.	—
69904	—— H. H. W.	—
45537	—— J.	1641
130226	—— J. L.	1139*a*
86139	—— J. R.	1250
74317	—— N. C.	2319
136475	—— R. H. W.	1099
105726	—— R. J.	2239
113879	—— W.	1623
112681	—— W. J.	1994
43306	Billman, S. A.	12, 1315
2720	Billot, E. M.	2913
120091	Bills, K.	791
130521	Billson, A. E.	1075*d*
125183	—— J. H.	—
124097	—— J. V.	—
48595	—— R. A.	1244
77779	Billyeald, P.	626
342002	Bilner, C. A.	—
	Bilney, C. N. H.	1380
1234	—— N. H.	2871
129024	—— R. T. J.	1096
69692	—— W. R.	—
67010	Bilsborrow, J. L.	—
115098	Bilsland, A.	1360
51279	—— W.	984
126821	Bilson, F. W.	1139*f*
130543	Bilton, F. S.	1169
81552	—— J. E.	2322
77780	—— W. B.	626
41367	Bind, K. M.	609
74301	Binder, H. J.	2317
106112	Binding, F. L. J.	1343
89011	Bindloss, E. J.	2229
39058	—— K. W. C.	554*b*
	Bindon, H. J.	7, 10
118526	Bindon-Moore, J.	1925
2334	Bines, A. J.	—
128545	—— J.	1159*d*
124058	Binfield, A.	—
119734	Binet-Godfray, T. S.	2545
131070	Bing, D. S. A.	951
89443	—— H. V.	1612
	Bingham, *Lord*	12*c*
46156	Bingham, A.	1538
47181	—— A. B.	1242
131381	—— C. D.	—
44986	—— C. F.	1385
60623	—— C. R.	1632
77926	—— E.	1385
131068	—— F. W.	951
77379	—— G. R. B.	1474
134348	—— J.	1939
49549	—— J. D.	1086
120950	—— K. R.	1073*a*
5485	—— L. E.	2951
6672	—— M.	8079
74427	—— P. W.	1471
119177	—— R. A.	1142
110422	—— R. L.	1711
112986	—— S.	—
72618	—— S. H.	1502
39848	Bingham-Hall, T. L.	566
40878	Bingham-Wallis, P. M.	606*a*
123407	Bingley, A. K.	—
108066	Bingley-Pullin, J. J.	1120
63398	Bingold, A. C.	2422
133804	Binham, J.	1179
139131	—— John	—
134044	Binham, R. J.	1165
511802	Binks, A. C.	—
39648	—— A. F.	562
45489	—— E.	1113
117827	—— F. A.	2437
87497	—— G. J.	1324
100315	—— J. L.	—
127330	—— J. R.	823
118686	—— N. J.	786
5486	—— R. F.	2951
83619	Binney, D. G.	2323
62770	—— P. V.	1896
50492	Binnie, C. W.	969
	—— J. A. W.	72, 472
127542	—— W. G. H.	929
113621	—— J. M.	—
88358	—— P. B.	2336
137664	Binning, L. H. R.	1095
62953	Binns, A.	—
106100	—— C. W.	1405
1817	—— D. J. H.	2901
62806	—— Frank	—
67470	—— Frank	—
104917	—— Frank	1665
68869	—— Frank	2012
133355	—— H.	952
49732	—— H. D.	1118
129640	—— J. B.	1171
127556	—— J. W. E.	2562
2480	—— M. B.	2909
5693	—— M. H.	6005
104739	—— N.	1686
137597	—— S. J.	1093
104204	—— T. B.	2430*a*
67101	Binsted, G. D.	900*a*
135227	—— G. H.	1947
135929	Bintley, B. N.	1949
83312	Binyon, H. D.	1336
108990	Birbeck, C. R.	741
139251	—— G.	2294
116801	—— J. L.	1064
135111	—— J. T.	1182
66653	Birch, A. E.	1643
90506	—— A. G.	1434
104527	—— A. J. W.	728
126256	—— A. W.	—
47807	—— B. V. M.	2250
67756	—— C. F.	1653
41519	—— C. N.	609
68151	—— D. F.	716
102873	—— E.	—
1164	—— E. M.	2896
139573	—— E. R. L.	981
68231	—— F. L.	1654
87360	—— G. K.	1103

Personal No.	Name.	Col. No.
107549	Birch, G. L.	1701
102224	—— G. W.	2236
110423	—— H.	1711
66223	—— J.	—
129764	—— J. D.	1165
5100	—— J. E.	5987
101972	—— J. S.	—
48866	—— J. Y.	1345
5886	—— L. G.	1515
4459	—— N. W.	2938
85675	—— P. C.	648
72423	—— P. Y.	2711
78798	—— R. A.	1526
107920	—— R. H.	1119
129735	—— S.	794*a*
34120	—— S. G.	504
35024	—— S. W.	1195
	—— W. K.	1603
108660	Birchall, D. M.	1704
72530	—— H.	1481
	—— R. A.	2951
112979	—— R. R.	—
133208	—— L. W.	1139*e*
130696	—— R. R.	1175
48718	—— W.	1233
77850	Bircham, A. C. H.	1606
43783	—— C. G.	1210
64694	—— M. G.	—
100106	—— W. T.	1455
4279	Birchenough, *Miss* G. K.	2463
85734	—— H. P.	1231
3820	Birchfield, A. S.	2929
39777	—— F. E. W.	561
111650	Bird, A.	1716
138617	—— A. F.	2357
119122	—— A. G.	778
48320	—— Alfred H.	1131
109598	—— Arthur H.	1707*a*
115099	—— A. L.	752
128312	—— A. T.	—
134465	—— A. T.	1946
117806	—— A. W.	1735
6401	—— B.	6074
73081	—— B. A.	1481
	—— B. M.	7
135609	—— C.	970
104846	—— C. H.	1688
48977	—— C. H.	1143
68086	—— C. O.	2340
102671	—— C. P. B.	1674
114682	—— C. S.	1731
62795	—— D.	1641
76000	—— D. F. H.	1050
126172	—— D. H.	—
3295	—— D. J. L.	2922*a*
6212	—— D. M.	6071
79563	—— D. R.	633
123882	Bird, E. F.	903*b*
74054	—— E. I. M.	1211
	—— *Miss* E. M.	141
103651	—— E. S.	1680
531691	—— E. S.	—
80880	—— F. A.	1609
1517	—— F. F. G.	2898
131448	—— F. G.	—
87744	—— Fredk. G.	2543
108849	—— Frederic G.	1735
33526	—— F. R.	620
35023	—— George	1382
46098	—— Gordon	1213
86114	—— G. A.	1551*a*
137477	—— G. W.	1186*a*
6452	—— H.	6075
73082	—— Harold A.	1505
103652	—— Henry A.	1680
	—— H. B.	142
110424	—— H. C.	1711
91030	—— H. G.	1437
77575	—— H. L.	1321
05188	—— I. C.	501*b*
150150	—— J.	983
1322	—— J.	2897
49116	—— James Douglas	1395
45213	—— James Douglas	1386
5093	—— J. E.	2947
125987	—— K. S.	1139*a*
102421	—— L.E.	—
79075	—— L. F. H.	1528
128571	—— L. S.	828
109599	—— L. T.	1707*a*
897	—— M.	2873
64183	—— M. E.	—
80369	—— N.	1074
133726	—— P. C. S.	1179
123832	—— P. D.	807
100198	—— P. M. K.	1656
139610	—— R. H.	972
356290	—— S.	—
125081	—— S. A.	—
72614	—— S. H.	1470
70064	—— S. P. V.	575
110977	—— S. V.	2246
	—— T. F.	5
06219	—— T. G.	1192
65266	—— T. H.	—
90418	—— T. R.	1472
121023	—— W.	—
84951	—— W. A.	651
40361	—— W. D. W.	604
128775	—— W. G.	—
103512	Birdsall, A. D.	1064
124844	—— W.	905*a*
40335	Bird-Wilson, H. A. C.	604*a*
5268	Birin, G. J.	18, 2948*a*
73739	Birkby, R. G.	1602
50786	Birkbeck, E. G.	955
100366	—— H. E.	—
74055	—— J. F. T. E.	1513
73526	—— J. W. L.	1478
	Birkenhead, I. B.	1525
62993	—— R.	—
103653	Birkett, A. W.	1680
3555	—— C. K.	2926
21320	—— D. A.	2318
125105	—— H.	—
88681	—— L. D.	659
138140	—— N. L.	2456
8793	—— *Rev.* P.	2506
88517	—— R.	1621
109349	—— S.	1411
87634	—— T.	900
128697	Birkhead, J. E.	1412
81350	Birkin, J. M.	639
508270	Birkinshaw, G. R.	—
03143	—— G. W.	1192
64184	—— W.	—
126894	Birks, A.	1139*f*
29058	—— C. F.	2693
121390	—— F. D.	2447
136587	—— F. W.	—
115144	—— J. B. W.	766
69878	—— N. A.	—
39298	—— N. G.	1491
70065	—— N. N.	610
	—— O. M.	2680
508130	Birkwood, J.	—
118724	Birley, A. F.	1142
86504	—— H. L.	1555
342	—— J.	2886
121913	—— J. K.	779
90356	—— R. N.	52, 1503
72615	—— T. E. H.	1467
113268	Birmingham, F. B.	749
67567	—— *Rev.* R. B.	2509
125160	Birnie, G. R.	—
43818	—— J. M.	2321
46763	—— R. T.	1978
65701	—— William	—
119694	—— William	2446
136286	Birrell, J. B.	—
86837	—— N. B.	1336
131762	—— R.	1179
64987	—— R. B.	1646
141130	—— T. L.	981
125030	Birse, D. E. H.	—
5239	—— D. M.	2950
50749	Birt, F. A.	950
109380	—— K. W.	1740
41368	—— M. G.	609
43520	—— S. E.	2194
130601	—— W. [illegible]	1170

Personal No.	Name.	Col. No.
105095	Birtchnell, E. E. A.	—
88319	Birtill, H. R.	1564
109600	Birtwell, M. E.	1911
	Birtwhistle, A.	97
84165	—— E. B.	1537
132440	Birtwistle, D. P.	—
115668	—— E. W.	1367
73676	—— J. A.	1506
64010	—— K. L.	—
136451	—— N.	974
125070	Bisatt, A. W.	—
	Bisby, H.	2703
12955	Biscoe, A. E.	939
46579	—— C. W.	2006
136770	—— G.	—
104722	—— R. G.	1677
76575	Bisdee, J. D.	620
36136	—— W. M.	510
41896	Bisgood, D. L.	616
132919	—— P. L.	1264
110696	Bishop A.	—
79491	—— A. B.	2200
44330	—— A. E.	1532
82808	—— A. G.	470*a*
89196	—— A. H.	1894
118689	—— A. K. D.	1979
8979	—— A. T.	—
101576	—— A. W. A.	1116
74385	—— Bernard E.	1506
82803	—— Beresford, E.	2535
75992	—— C. A. N.	1050
3756	—— C. E.	2927
49060	—— D.	1405
136225	—— D. G.	953
122066	—— D. J.	1131
73083	—— D. O.	1602
124671	—— D. V.	1137
126371	—— E.	—
135692	—— E. C.	973
138432	—— E. J.	1181
61085	—— E. M.	1632
60953	—— E. R.	1634
43518	—— E. S.	1497
13049	—— F. E. (*ret*)	3228
43757	—— F. T.	1523
359173	—— G. J.	—
62896	—— G. W.	—
356394	—— H.	—
119832	—— H. B.	751
43464	—— H. F.	628*a*
133177	—— H. G.	—
123275	—— H. E. R.	2275
	H. I. M.	2688
45492	—— I. P.	1113
47904	—— J. D.	1128
80540	—— J. D. G.	638
31630	—— J. E.	—
66339	Bishop, J. F.	—
47119	—— Jack G.	1226
31204	—— John G.	926
4247	—— J. L.	2937
81385	—— J. W.	1054
	—— J. W. H.	2702
	—— K. V. L.	2677
126766	—— K. W.	801
332046	—— L.	—
114208	—— L. R.	1727
128817	—— M.	1933
6622	—— M.	6078
612	—— M. H.	2888
101239	—— Norman E.	1660
2907	—— N. S.	2916
20785	—— O. F.	803*a*
68929	—— R.	2547
130572	—— R. C.	1170
143500	—— R. R.	—
73774	—— S.	8*a*, 1469
81464	—— S. A.	1540, 12*c*
117818	—— S. E.	1721
120973	—— S. G.	1129
48956	—— T. R.	1072
66068	—— W. [illegible]	1648
116049	—— Wilfred A.	1735
122510	—— W. G.	2549
1905	—— W. J.	2549
140905	—— W. L.	—
85599	Bisley, G. G.	2412
43057	—— H. D.	628
69069	Bispham, C.	—
61214	—— W. M. L.	669
64668	Biss, R. W. H.	—
69945	Bissell, G. G.	2338
125385	Bissenden, F.	1461
46184	—— F. L. W.	1319
123254	Bisset, A. H. M.	782
100120	—— G.	—
4158	—— H. P.	5984
125293	—— J.	—
84205	—— J. L.	1549
65337	—— Q.	—
121430	Bissett, T. N. W.	1073
354869	—— D.	—
127013	—— G. A.	1139*f*
103654	—— T.	2549
356065	Biswell, G.	—
100722	Bithell, A. B.	1667
565520	—— R.	—
75108	—— W. R. N.	2320
34139	Bitmead, E. R.	504*b*
76001	—— E. W.	1050
75383	Bitschine, H. G. A.	1498
	Bixby, P. J.	2703
88486	—— R. G.	1451
74056	Bizzell, C. H.	1493
73021	Bjelke-Petersen, H. R.	611
64259	Bjorck, E. W.	1188
1252	Blaber, M. J.	289
129771	Blachford, B. K.	821
113917	—— R. D.	2417
109549	—— S. W.	2344
107476	Black, A.	721
355999	—— A. G.	—
50066	—— A. J.	1382
709498	—— A. McR.	—
130167	—— A. O.	944
112427	—— A. R.	901
142175	—— B. M.	—
120776	—— C. B.	803*a*
130309	—— C. R.	1172
74897	—— Charles, W.	1474
65338	—— Cyril W.	—
85445	—— D. F.	81, 2204
124923	—— D. I.	1139*c*
1928	—— D. P.	2902
131226	—— D. T.	—
25072	—— E. R. E.	507
46219	—— F. A.	1062
111795	—— F. L.	2247
67133	—— G.	1641
139541	—— G. E.	—
120164	—— G. J.	733
507858	—— G. R.	—
134605	—— G. R. A.	1946
77863	—— H.	1615
73052	—— H. C.	1208
3198	—— H. M.	2920
28033	—— H. R.	510
137690	—— John	2580
85807	—— J.	1556
139070	—— J. A.	—
34140	—— J. B.	504*b*
135142	—— J. D.	905
68665	—— J. J.	2426
618691	—— J. M.	2420
3859	—— J. M.	2929
120303	—— J. P.	—
104177	—— K.	2378
104685	—— L. C.	1455
82369	—— L. G.	1532
5214	—— L. M. E.	2935
110650	—— M. C.	741
62994	—— M. D.	—
69717	—— M. G.	—
127965	—— R.	1139*e*
79084	—— R. B.	1528
	—— R. C.	2680
123542	—— R. G.	1917
86499	—— R. K.	1617
65339	—— S.	—
130743	—— Sidney	1937*a*

Personal No.	Name.	Col. No.
03144	Black, S. C.	1305
46942	—— S. J.	1226
40879	—— S. R.	606*a*
125094	—— W. B.	—
123718	—— W. J. M.	2573
47693	—— W. S.	1338*a*
90282	Blackadder, W. F.	560
134028	—— W. S.	1085
	Blackall, P. H.	2673
81753	—— T. E.	1230
	Blackborow, A.	9
113440	Blackbourn, P.	2346
78474	—— W. L.	1524
	Blackbourne, A. H.	56
50902	Blackburn, A. M.	1085
132920	—— A. R.	1291
115106	—— B. J.	763
38002	—— *Rev.* D. F. (*ret*)	3246
119203	—— E. B.	793
2431	—— E. M.	2909
133432	—— E. W.	961*a*
61140	—— F.	1637
67003	—— F. W.	—
102262	—— G. N.	2430
69664	—— G. W.	—
01042	—— Harold (*ret*)	3225
62954	—— Herbert	—
70067	—— James	563
43196	—— Joseph	628
108254	—— S.	1341
118994	Blackburne, D. I.	780
132481	Blackburne-Daniell, D. F.	—
86432	Blackden, W. A. S.	654
89859	Blackeby, D. H.	1629
78525	Blacker, G. S.	1525
68355	—— J. D. J.	—
12537	Blackett, C. J. W.	1920
47646	—— W. A.	763
133359	—— W. J.	829
	Blackford, D. L.	16, 471
	—— J.	472
31382	—— J. D.	2198
135851	—— J. R.	1948
33507	—— P. F.	620
61631	—— W. C. C.	—
100749	Blackhall, J. T.	1668
127398	Blackham, K. O.	—
136478	—— R. C.	1935
124922	—— T. H.	774
4817	—— D. F.	2943
85406	Blackhurst, J. H.	2543
134081	—— S.	1096
116907	Blackie, A. P.	777
132572	—— C. J. M.	1998
123411	—— J. P.	1139*c*
90421	—— N. F.	1433
84844	Blackledge, R. G.	2411
47468	Blackler, F.	1123
134622	Blacklock, G.	1266
44874	—— G. B.	1216
134776	Blacklocks, S. H.	2579
50019	Blackman, A.	1359
352082	—— A. M.	—
512101	—— D.	—
40861	—— D. M. P.	2932
46728	—— G.	1670
86555	—— G. L.	—
134380	—— H. F.	1184
105382	—— L. H.	1690
81153	—— J. P.	1499
83313	—— P. F.	1351
45107	—— R. S.	1537
110704	—— T. H.	—
105727	—— V. J. W.	2239
69393	—— W. F.	—
126793	—— W. P. A.	1139*c*
76254	Blackmon, F. A.	1442
143204	Blackmore, A. W.	—
60629	—— E. G.	1632
118222	—— E. P. de C.	2557
64281	—— F. C.	707*b*
116110	—— F. W.	1723
105383	—— G. D.	1690
78571	—— H. F.	1220
40880	—— H. G. P.	606
74428	—— J.	1509
45313	—— J. Peray	1632
123096	—— J. Philip	905
	—— J. P.	902*b*
4144	—— J. P.	2935
126513	—— L. R.	1139
111098	—— R. H.	1120
111721	—— T. N.	1715
128184	Blacknell, A. C. A.	—
135604	Blackshaw, F. C.	970
121267	—— G. L.	759
111980	—— H. J.	749
65966	—— J.	2480
515086	—— R. T.	—
123719	Blackstock, E. L.	2574
6686	Blackstone, D.	6079
3656	—— D. M.	2926
72257	—— M. E.	572
76093	—— W. W.	1440
75343	Blacktop, *Rev.* G.	2504
13185	Blackwell, Alexander	564
131295	—— Alfred	—
40881	—— Alun	606*a*
40072	—— A. J.	567
43947	—— A. P.	633
109105	—— H. C.	1120
66755	—— H. J.	—
123345	—— J. K.	2493
120754	—— R. A. O.	1735*c*
100610	—— L. R.	900*a*
139192	Blackwell L. P.	—
134678	—— R. A.	1180*a*
102554	—— R. R.	718
80453	—— S. J. P.	953
75109	—— T. G.	2319
5822	—— V. C.	2685
333431	—— W.	—
136971	Blackwood, A. M.	2357
107719	—— F. E.	2555
32181	—— G. D. M.	509
7218	—— G. H. A.	552
4266	—— J.	1479
	—— M. F.	2673
110146	—— R. W.	1711
597	—— S. E.	2885
68327	—— W.	1902
25083	—— W. D.	508
87163	—— W. M.	1608
111137	Blade, E.	1247
136388	Bladen, W. E. T.	1098
6687	Blades, B. M.	6079
131022	—— D. J. M.	952
	—— J.	81
134696	—— W.	1180
509944	—— L. G.	—
	Bladon, G. C.	472
82121	—— M. W. B.	22*a*, 1535
43928	Blagden, A. G.	634
47324	—— F. J. A.	1240
123474	Blagburn, C. A.	1930
125949	Blaikie, R. F.	2569
4393	Blaikley, A. M.	2937
5916	—— M. E.	2686
81585	Blain, A.	2323
55025	—— D. E.	1186*c*
21233	—— D. F.	2315
74919	—— H. A.	1473
143145	—— L. B.	—
262	—— M. C.	2869
514970	—— N.	—
513890	Blair, A.	—
73629	—— A. D. McC.	1506*a*
68856	—— C. D.	1650
106034	—— D.	729
131047	—— D. A.	951
132955	—— D. C.	1176*a*
81864	—— E. J.	2407
	—— E. M.	55, 2670
118823	—— F. W.	1932
48852	—— G.	1438
118673	—— G. H.	2553
63495	—— G. L.	1637
62140	—— Harry	—
115100	—— Hugh	1731
29201	—— H. G.	200, 1302

Personal No.	Name.	Col. No.
43723	Blair, I. R.	1208
23161	—— J. C.	55, 2377
125998	—— J. C.	794
138194	—— J. C.	966
136172	—— J. E.	1075*e*
66069	—— J. W.	1648
89704	—— K. H.	562
111138	—— R.	1357
104329	—— R. D.	—
103077	—— T.	1900
113853	—— T. W.	1123
73792	—— W.	2317
119709	—— W. C.	779
104129	Blake, A. H.	2549
44374	—— A. S.	1214
134777	—— B. J.	2578
103098	—— C. E.	1677
85036	—— C. E. P.	1449
74429	—— C. L.	1495
79743	—— D. A.	1101
34213	—— E.	1204
	—— E. A.	472
4966	—— E. K.	2946
3566	—— E. M.	2926
134648	—— E. R.	959
350926	—— E. T.	—
150022	—— F. J.	978
131286	—— G.	—
106012	—— G. H.	1456
06225	—— G. L.	533*a*
31205	—— G. N.	88, 2177
62133	—— G. W.	141, 1638
83809	—— H. E.	1612
35387	—— H. G.	97, 1215
123307	—— I. C.	771
109096	—— Joseph	1343
966635	—— J. B.	—
33433	—— J. H. B.	2174
102344	—— J. J.	—
76369	—— J. M.	142, 2004
72616	—— J. Wallace	1502
102379	—— J. Wilson	—
45283	—— L. G.	1385
138954	—— L. G. D.	—
90521	—— L. J.	1436
2878	—— M. F.	2916
36095	—— M. V.	504*b*
	—— N. B.	2680
66430	—— N. C. W.	2234
5905	—— N. O.	—
78840	—— *Rev.* P. J.	2505
107986	—— R. E.	732
37274	—— R. S.	554*b*
37666	—— T. D. B.	600*b*
48734	Blake, T. H.	1353
48734	—— T. H.	1345
87584	—— T. P. H.	2228
45709	—— V. W.	2199
40202	—— W. A.	571
86541	—— W. E.	1554
113821	—— W. M.	1723
72617	—— W. T.	12, 1478
73807	Black-Smith C.	1204
87432	Blakeley, D. A. G.	660
103655	—— H. W.	1680
109365	—— J. D.	1715
86274	Blakelock, L. H.	2412
75031	Blakely, H. P.	1989
130328	Blakeman, A. W.	1139*g*
132802	—— G.	1176
44931	—— H. S.	661
563895	—— R.	—
6527	Blakemore, A.	3076
1162711	—— T. R.	—
64960	Blakeney, J. E.	1240
5190	—— J. H. M.	2948*a*
90685	—— W. E.	1434
61607	Blakeney-Flynn, H. G.	1637
127371	Blaker, A. F.	—
61568	—— G. B.	1637
4550	—— S.	2939
110199	Blakesley, J. O.	1341
122347	Blakeway, E. G.	782
70068	Blakeway, R. E. M.	1512
64506	Blakey, J. C.	—
105033	—— W. H.	—
73939	Blamey, J. E.	1517
4482	—— K. I.	2939
109161	Blamires, A. G.	1707*a*
73699	Blampied, B. G.	1497
340863	Blanc, J.	—
110758	—— V. H.	—
68004	Blance, G. W.	—
134778	Blanchard, E.	2578
73085	—— W. T.	1601
45457	Blanche, R. E. J.	2199
80865	Blanco-White, T. A.	1322
	Bland, B. E.	2676
101014	—— B. J.	716
126009	—— C. F.	813
77511	—— D. C. S.	1522
109412	—— D. F.	2245
126468	—— D. F.	1139*d*
100540	—— E. A.	669
85849	—— E. H.	1332
114683	—— E. H. D.	1731
128280	—— F.	—
108661	—— G. J.	—
119529	—— H. V.	768
87501	—— H. W.	2543
83620	—— J.	2323
135469	Bland, J. A.	1176*a*
109166	—— J. G.	1676
39486	—— J. R.	558
79861	—— R. D. F.	2204
78614	—— R. E.	1526
	—— W. A.	2704
90668	Blande, A.	1434
44580	Blandford, J. A.	1501
80834	—— P.	1213
61095	—— P. B.	1634
	Blandy, L. F.	1301
126223	Blane, D.	—
75763	—— R. O.	2197
108346	Blaney, H. T.	1978
60667	Blank, F. W.	1632
2031	—— J. M.	2904
114149	Blankov, A.	1283
106144	Blanks, T. V. G.	723
117155	Blann, A. H. P.	742
60608	—— L. F.	1629
	Blanshard, A. C. D.	5
130454	—— G.	933
128751	Blaquière, H. A.	—
31258	Blasbery, H. C. D.	2178
	Blaser, F. A.	8
134779	Blashill, K.	2578
138175	Blaskey, M.	2293
81515	Blatch, C. H. S.	71, 1539
37715	Blatchford, H. P.	554*a*
112708	Blatchley, K. S. P.	2442
49862	Blatherwick, D. P.	203
74430	—— H.	2532
138220	Blaxland, N. N.	2455
81591	—— P. J.	2405
247025	Blaylock, J. F.	—
35519	—— W.	—
90538	Blayney, A. J.	611
45692	—— J. F.	1213
115101	—— R. W.	2250
123154	Blazeby, H. W.	2008
124718	Blazer, A. H.	1138
108348	Blazey, A. E. H.	1704
45086	—— E. V.	2200
102009	Bleasby, A.	—
89342	Bleby, W. H.	666
90836	Bleckly, R. S.	1436
114150	Bleech, B. P.	1345
74589	Bleeck, P. J.	82, 2196
507978	Bleek, V. B.	—
49594	Bleikamp, L. W.	936
78678	Blench, H. T.	1054
82970	—— W. E.	142, 1055
139630	Blencoe, *Rev.* C. D.	2518
115102	Blencowe, F. P.	1734
135741	—— J. D.	1186*a*
347368	—— J. H.	—
135905	—— P. W. F.	2278

Personal No.	Name.	Col. No.
88984	Blenkiron, F.	1991
62698	Blennerhassett, B. S.R.	707
37786	—— R. M.	554*b*
86733	Blevins, E. T. ..	1055
39705	Blew, D.	602
3024	Blew-Jones, I. W. ..	2917
69123	Blewett, L.	—
64186	Blewitt, A. H. ..	—
2432	—— M.	2909
89841	Blezard, E. R. J. ..	667
74431	Blick, J. F.	1514
116948	Bligh, A. J.	1128
86781	—— E. G.	1542
123851	—— L. F.	1139
06227	—— H.	1472
	H. E.	2704
138127	Blight, N. E. ..	1186*d*
101036	—— P. H. G. ..	721
35050	—— S. W.	1203
101644	Blignaut, A. J. ..	2568
107380	Blincoe, R.	—
88758	Blinkhorn, F. B. ..	1563
100906	—— H. N.	—
83191	Blinkworth, K. U. ..	1544
21118	Blinman, G.	2167
1415	Bliss, D. A.	2898
109601	—— D. P.	1707*a*
124084	—— F. E.	—
70070	—— G.	604*b*
77114	—— G. S.	1052
522659	—— J.	—
124150	—— J. C.	774
78718	—— R. E. P. ..	629
44844	Blissett, E. C. ..	1218
353054	Block, C. J.	—
44326	—— G. T.	1509
75927	—— M. L.	2226
134943	—— R. H.	1266
898	Blockey, P. G. ..	2893
19045	—— P. S.	1192
81376	—— R. C.	1101
112563	Blocksidge, F. T. P.	1399
110895	Bloemendal, D. C. F.	1713
11176	Blofeld, B. L. ..	2312
110551	Blogg, B. R. W. ..	744
69282	Blois, W. G. T. ..	—
37760	Blome-Jones, L. M. ..	554
40665	Blomeley, D. H. ..	605*a*
73086	Blomfield, A. ..	1504
37714	—— A. S. B. ..	552*a*
78295	—— Leonard Gardner	1520
68268	—— Leslie Gordon ..	1651
34210	—— O. H. D. ..	503*d*
47767	—— P. S.	758
100705	—— R. H.	1899
115667	—— W. J.	1727
1934	Blomfield-Smith, R.	2902
72618	Blomley, B. L. ..	1503
74432	—— J.	1511
141732	—— L. D.	984
5869	—— C. P. M. ..	—
	Blood, C. P.	2685
4653	—— N. J.	5984
131459	Bloodworth, C. H. ..	—
45553	—— C. O.	1140
	—— R. C.	220
43579	—— R. L.	1209
64919	Bloom, A. W. ..	710
113501	—— J. A.	1696
77384	Bloomer, C. G. ..	1891
138427	—— J. F. G. ..	1185
517520	Bloomfield, E. J. ..	—
354523	—— E. R.	—
73740	—— F. S.	2707
	—— G. I.	2677
118223	Bloomfield, L. L. ..	2556
132375	—— R. E.	962
	—— S. J.	—
45363	—— W. E.	1333
511753	—— W. L.	—
116998	Bloor, A. E.	743
590462	—— J.	—
78116	—— J. M. M. ..	1441
103133	—— L. H.	1678
124851	—— W. R.	818
110720	Blore, T. A.	—
115303	Blott, W.	767
63179	Blount, C. H. C. ..	1642
102754	—— E.	1677*a*
33471	—— J. H. L. ..	613
19180	—— P. C.	1529
64465	Blow, C.	—
131466	—— D. S.	—
88381	—— *Rev.* E. M. ..	2507
64750	—— G. W.	2233
	—— H. D.	9
81441	—— R. C.	1526
108343	Blower, A. B. ..	1978
113513	—— A. G.	1723
88242	—— E. C.	661
80929	—— H. E.	2533
85417	—— M. D.	1552
69776	Blowers, A. H. ..	—
590864	Blowfield, G. E. ..	—
129023	Bloxam, E. H. D. ..	1090
41544	—— J. R.	575
78793	—— R. W. H. ..	1320
507258	—— S.	—
45076	Bloxham, E. L. ..	700*a*
105663	—— E. W.	1690
135994	—— R. C.	2279
102286	—— *Rev.* W. ..	2510
44272	Bloye, R. S.	1210
	Blucke, R. S. ..	472*a*
68344	Blue, A. J.	—
143203	Bluemel, C. P. A. ..	—
43539	Bluett, A. P. Q. ..	635
45246	Blum, J. E. de M. ..	1214
125051	—— E. N. F. ..	—
5040	Blumfield, W. A. ..	2947
35252	Blundell, A. E. ..	1207
126643	—— D. E.	821
49349	—— E. A.	1251
123274	—— F. N.	2251
75039	—— G. N.	1225
338150	—— H. W. R. ..	—
135582	—— J. H. K. ..	—
5299	—— J. K.	12*c*, 2949
137596	—— J. S.	1093*a*
84157	—— L. G.	1323
355756	—— P. G. C. ..	—
131961	—— R.	1173
109602	—— R. E.	1707*a*
120994	—— R. W.	1368
127941	Blundell-Hill, C. J. ..	827
105728	Blunden, A. L. G. ..	2239
	J. E.	2705
5041	Blundon, D. M. T. ..	5985
113394	Blunn, G. B.	745
3821	—— M. A.	2929
74590	Blunsden, A. R. ..	2196
114209	Blunson, P.	1727
136466	Blunt, G. K. ..	974
132321	—— J. S.	962
26026	—— S. L.	50, 500*b*
69004	—— W. G.	—
69448	Blurton, P. J. ..	1063
133000	Blute, F. J.	1091
5620	Blyth, C.	6004
74743	—— C. H.	17, 1506
	—— H.	2704
134056	—— H. A. T. ..	1176
79453	—— H. E.	17, 1529
	Blyth, H. P.	2699
121952	—— J.	1135
115103	—— J. R. W. ..	1713
101527	—— K.	1115
135159	—— K. W.	1151
42553	—— M. S.	625
112689	—— R. L. C. ..	743
126153	—— T. S.	801
45588	—— W. J. J. ..	2339
66567	Blythe, A. C. ..	712
355100	—— A. R.	—
109413	—— F.	2245
48239	—— J. A.	1408
49055	—— J. W.	1916
103656	—— F. N.	1680
133459	—— R. C.	1179
45969	—— W. A.	2324

Personal No.	Name.	Col. No.
590805	Blythe, W. D.	—
344303	—— W. J.	—
78943	Blythman, H. C. B.	1226
66366	—— T. P.	—
50036	Boad, A. A.	1175
2185	Boaden, M. F.	2906
107126	Boak, A. T.	—
68289	—— G. R.	1656
117954	Boakes, H.	1357
46688	Boalch, C. J.	1239
46740	—— F. R.	1243
137383	—— P. T.	1099*a*
	Board, A. G.	3221
125626	—— C. D.	1139*a*
116111	—— E. J.	1721
136605	—— H. C.	—
109807	Boarder, R. J.	—
47644	Boardman, A. R.	1242
121016	—— C. H.	—
68504	—— F. J.	—
48613	—— F. R.	1247
106541	—— H. C.	2549
126590	—— H. S.	822
68666	—— J.	2426
37931	—— J. B. J.	601
349791	—— S.	—
513775	—— R. C.	—
138778	Boarer, J. D.	—
2354	Boase, M.	2908
63922	Boast, A. W.	1645
104740	—— H. S.	1664
81066	—— R. S.	1101
137691	Boatfield, A. E.	2582
104148	Boath, D. W. K.	1905
64695	—— J.	—
84845	Boatman, D. W.	2411
61162	Bobby, H. A. B.	2231
116328	—— F. K.	—
11557	Boby, R. S. P.	1499
115155	Bock, R. N. W.	750
37079	Bocking, A. L.	550*b*
117023	—— J.	1901
61215	Bocock, E. P. W.	669
34025	—— I. M. T. de K.	551*a*
42256	—— P. H. de K.	—
81114	Boddam-Whetham, A. D.	1335
1727	—— J. S.	2900
119232	Bodden, G.	781
67798	Boddey, M.	1645
	Boddie, D. G.	2366
134089	Boddington, E. W. S.	963
88017	—— M. C. B.	636
111715	—— N.	1715
104534	—— R. A.	1116
130620	—— R. C.	948*a*
103657	—— R. H.	1680
109167	—— S.	1676
	Boddington, W.	56
60841	—— W. G.	1305
111216	Boddy, D. J.	1457
113077	—— E. H.	2246
110311	—— S. F.	740
103658	—— W. D.	1680
134519	Bode, N. M.	1177
139132	Boden, S. E.	—
124312	—— W.	1139*c*
85614	Bodenham, D. C.	2412
77489	—— K. L.	1521
89267	Bodey, R. E.	2337
83852	Bodfield, A. W.	732
130573	Bodger, C. B. L.	1170
1890	—— M. P.	2902
5694	Bodie, J.	6005
45720	Bodien, H. E.	710
46842	Bodington, W. J.	737
131791	Bodle, *Rev.* G. P.	2516
61204	Bodman, A. D.	2337
88141	—— E. H.	903
39649	—— J. M.	558
135542	Bodsworth, A. H.	—
114684	—— J. E.	1731
43819	Body, G. A.	2321
100086	—— G. D.	719
49928	—— R. F.	1735*c*
70071	Boeree, A. R.	2172
37343	Boffee, N. M.	551*b*
43890	Boggis, A. G.	1319
598	—— C. F. E.	2888
13177	—— F. W.	564
63923	—— I. W.	1645
42457	—— P. J. S.	635
100465	Boggan, R.	2427
48160	Boggust, L. P. S.	1394
133181	Bogie, A.	—
102615	Bogle, C. R.	724
87811	Bohane, H. A.	1560
113076	Bohanna, J.	1719
40596	Bohm, R. S.	605
51071	Bohn, N. E.	1097
80522	—— J. F.	2405
104161	Boileau, F. P.	2238
84006	Bois, P.	638
106039	Boissier, D. I. C.	1117
134125	Boivin, L. C. W.	963
102487	Bolam, W. H.	—
23138	Bolan, T. D. L.	2372
87758	Boland, B. J.	1560
117747	Bold, J.	—
104741	—— P. E.	1686
129929	—— W.	1139*b*
113636	Bolden, J.	—
110495	Boldero, A. J.	1713
5682	—— D. E. S.	6005
21138	—— C. H. W.	2166
129941	Bolderson, J.	1091
133307	Bolding, L. F.	2012
133892	—— W. W.	—
37593	Boles, G. R.	565
101217	Bolgar, H. A. L.	2547
74393	Bolitho, H. H.	1496
63520	Boll, W. W.	—
47672	Bolland, C. J. E.	1242
104141	—— C. L. W.	2251
29059	—— G. A.	501*b*
102744	—— R. O.	1668
3158	Bollard, M. J.	2918
	Bollen, F.	7
81107	Bollington, A.	744
68973	Bollom, S.	165 6
157288	Bollens, L.	—
132852	Bolsover, A. R.	1176
45782	Bolt, F. T.	1234
65199	—— H. R. S.	1
77840	—— J. H.	1523
49350	—— P. C.	1251
132702	—— R. J.	956
49278	Bolter, D. J.	1361
114686	—— P.	722
124812	—— S. R.	819
131561	Bolton, A.	1171*a*
4730	—— A. B. L.	2941
05050	—— A. C.	3229, 2173
	—— Mrs. B.	2461
84456	—— C. M. G.	1549
131188	—— E. A.	1938
78380	—— E. C.	2199
117444	—— E. M. W.	1124
120254	—— E. N.	2446
46262	—— E. R.	1386
46722	—— F.	737
43721	—— F. H.	1208
85337	—— F. J.	1556
62914	—— Fredk. Norman	1714
126827	—— I. D.	821
119652	—— J. E.	1132
67631	—— J. D.	712
84449	—— J. H. L.	1535
86007	—— Kenneth James	1553
45525	—— Kenneth James	1112
	—— M. E.	2687
84779	—— R.	1615
125714	—— R.	2275
69135	—— R. B.	—
134780	—— R. L.	2578
63348	—— R. W.	2233
131020	—— W.	952
67393	Bolton-King, R.	—
337252	—— C. F.	—
124448	Bolton-Smith, F. R.	904*b*
141042	Bolus, A. J.	2294
72417	Bolwell, H. A. J.	2178
133898	—— W. J.	1944

Personal No.	Name.	Col. No.
109456	Bomford, D. J.	1906
5328	—— J. M.	2949
129076	—— N. F.	796
113353	—— P. H.	717
104742	Bompas, R. M.	1686
124151	Bonakis, B.	795
	Bonar, E. W. *Hon.*	2716
39487	Bonard, I. N.	602*a*
122202	Bonas, L. S.	—
75764	Bonass, R. E.	2198
590806	Bonathan, L. C.	—
108485	Bond, A. A.	1651
125666	—— A. D.	806
125294	—— A. E.	—
02058	—— A. G.	3228
139729	—— C. F.	1186*c*
62735	—— C. H. P.	—
67781	—— C. N.	1653
332014	—— C. W. J.	—
41148	—— D. E.	606*b*
79225	—— E. G. M.	1054
6453	—— E. M.	6075
	—— F. E.	52, 3226
115416	—— *Rev.* F. W.	2512
113918	—— G.	1124
83158	—— G. H.	2542
121235	—— G. J.	1346
87812	—— G. L.	1560
108081	—— G. R.	2555
124323	—— G. W.	800
115104	—— G. W.	1734
131739	—— H. E.	1940
128809	—— H. F.	—
76569	—— H. St. G.	617
79828	—— H. T.	1551
105729	—— J.	2240
75067	—— J. E. M.	2474
48064	—— J. F.	1340
78909	—— J. H.	1321
61540	—— J. L.	1635
11177	—— J. R.	2316
85808	—— J. R. M.	1556
135524	—— J. W.	970
40666	—— K. F. P.	605
44653	—— Leo	2323
355160	—— Lewis	—
104409	—— L. A.	1116
62808	—— L. G.	—
105662	—— P. E.	1690
40073	—— P. McC.	567
78469	—— R.	1990
69571	—— R. H.	2547
85732	—— R. J.	1548
68556	—— R. W.	—
35141	—— T. E.	1197
106396	—— T. H.	1689
124433	—— W. C.	813
84814	Bond, W. E. S.	12*b*, 1552
5911	—— W. F.	—
91136	—— W. J.	1510
5160	—— *Miss* W. M.	2463
67395	—— W. W.	—
107398	—— W. W.	1699
127450	Bone, A. B.	1411
107113	—— A. R.	—
48898	—— A. V.	777
89343	—— B. E. P.	666
113918	—— B. W.	1124
66047	—— D.	1454
136482	—— D. H.	2454
135993	—— E.	2279
505509	—— E. F.	—
43876	—— G. A.	1316
77429	—— G. W.	1218
105730	—— H. A.	2240
136341	—— H. J.	1176*a*
90852	—— John	1448
119710	—— John	783
131438	—— K. T. J.	—
103659	—— L.	1680
	—— R. J.	72, 3224
130944	—— S. C.	943
138548	—— Sydney C.	—
89268	—— T. W.	2337
742887	Bones, C. R. T.	—
49351	Bonfield, D. H.	1250
127557	—— P. V.	2576
74591	Bongard, H. M.	2196
121629	Bonham, G. G.	2570
75327	—— J. E.	2315
122881	—— S. H.	—
67432	—— S. T.	—
	Bonham-Carter, D. W. F.	472*a*
2811	—— *Lady* C. H.	2915
	—— I. M.	3221
75187	Boniface, H. A.	1472
72788	Boning, A. K.	1505
122721	Boniwell, R. M.	1137
61494	Bonn, P. M.	705*a*
112262	Bonnar, J. L.	1713
69437	—— N. J.	715
108613	—— W. McK.	2433
137910	Bonnard, J. H.	—
124717	Bonner, A. C.	1139
43966	—— C. K.	640
5906	—— D. L.	6009
68723	—— E. F.	714
86970	—— E. J.	1332
90108	—— G. C.	553*a*
132804	—— H. F. C.	1176
102932	—— J.	—
75006	—— N. E.	2709
90449	Bonnet, L. P.	1431
64222	—— S. F.	2339
47021	Bonnett, S.	1235
60803	Bonney, H. V. D.	1112
120913	—— W. A.	1136*b*
101758	Bonneywell, G. W.	1664
3724	Bonnick, N. M.	2927
44518	Bonniface, B. H.	651
48861	Bonning, A. W.	759
66364	Bonny, E. W.	—
100254	Bonsell, F.	—
77590	Bonser, S. H.	1382
28179	Bonsey, B. W. E. R.	18, 1491
138647	—— W. B. G.	957
5487	Bonsor, M. A. A.	2951
124887	—— T. F.	1984
123720	Bonthrone, R. G.	2560
3757	Bonyun, M. V.	2927
66352	Boocock, S.	—
87441	Booker, B. S.	660
43823	—— E. P. S.	632
63436	—— D.	1103
65688	—— G. A.	1646
1989	—— M. N.	2903
126945	—— W. R.	804
124271	Boole, G. D. S.	805
820	—— J. M.	2893
56455	Bools, C. R. K.	—
21402	Boon, A. T.	1210
36045	—— B. H.	1303
50048	—— E. J.	1360
64011	—— E. P.	—
108274	—— H. F.	—
46959	—— K. L.	741
	Boond, E.	8
84457	Boone, R. W.	1549
45533	Boonham, A.	1334
79454	Boord, Sir R. W.	1519
120274	Boore, C. G.	—
44569	—— L. C.	650
62372	—— L. G.	1639
85093	Boorer, G. W. R.	1335
64162	—— J.	—
134052	Boorman, D.	1096
110522	Boosey, R. H. G.	746
139894	Boot, E. M.	—
509586	—— G. F.	—
111184	—— H. W. N.	1909
76455	—— P. V.	617
122546	Boote, A.	802
72619	—— R. S. L.	1497
66321	Bootes, A.	—
124861	Booth, A.	817
127113	—— A.	1160
77576	—— A. A.	659
350713	—— A. G.	—
108345	—— A. W.	1993

Personal No.	Name.	Col. No.
31308	Booth, B. B.	2192
46858	—— C. B. K.	1245
46846	—— Christopher R.	736
103405	—— C. R.	1397
106963	—— C. Russell	1397
013212	—— C. W.	1204
117355	—— D.	1130
	—— D. F.	2703
113410	—— D. R. P.	745
116248	—— Edgar	—
128209	—— Edgar	—
314124	—— Ernest	—
139949	—— Ernest	1186*c*
	—— E. H. H.	2705
61132	—— F.	1895
69378	—— F. B.	—
349854	—— F. G.	—
135037	—— F. R.	1180
509153	—— G.	—
119496	—— Geoffrey	787
123998	—— G. E.	1146
128358	—— G. F. H.	810
100238	—— G. R.	—
84601	—— Harold	2324
105731	—— Harry	2274
108113	—— H. G.	1118
73551	—— James	2473
110383	—— James	1710
	—— J. C.	2714
136463	—— John F.	974
102121	—— J. Frederick	709
120023	—— J. Fabling	903*b*
37958	—— J. F. H.	556
61288	—— J. G. F.	671
113367	—— J. L.	1557
133581	—— J. N.	1412
61777	—— J. R. N.	—
567107	—— J. R. P. B.	—
41658	—— J. S.	613
89122	—— J. T.	7[illegible]1
88534	—— J. W.	1564
87407	—— K. E. R.	1103
137627	—— K. G.	984
133926	—— K. R.	905*a*
44813	—— K. Stanley	700*b*
63478	—— K. Sydney	707*a*
	—— L.	56
13039	—— L. J.	600*b*
104776	—— L. R.	1735
48766	—— L. W.	1246
3810	—— M.	562
2196	—— M. I.	2906
75110	—— N.	2319
135245	—— N. J.	1360
129241	—— P.	820
103455	—— P. E.	—
80605	—— P. G. N.	1609
6454	—— P. K.	6075
101645	Booth, R. A.	1671
91158	—— R. G.	1482
124246	—— R. L.	1134
4460	—— R. M.	2939
02059	—— R. S.	500*a*
103660	—— Selwyn	1680
332445	—— Stanley	—
590432	—— Stephen	—
590261	—— Stephen	—
132706	—— T.	957
47252	—— T. A. V.	1227
104251	—— Wilfred	2551
43327	—— Wm.	1508
35358	—— W. A.	1215
343272	—— W. E.	—
78188	—— W. F.	1525
46923	—— W. H.	737
65621	—— W. R. T.	1647
106523	Booth-Adams, H. W.	1064
136908	Booth-Russell, S. S.	1934
126120	Boothby, C. D.	808
23342	—— J. O.	1189
39023	—— J. R. M.	556
61016	Bootheway, K. C. H.	616
107498	Boothman, C. H.	1064
	—— J. N.	13, 472
67085	—— R.	1114
135869	Boothright, B.	963
105861	Boothroyd, C. W.	1694
133371	Booth-Smith, P. W.	962
43998	Bootle, H. H.	1316
82052	Booty, W. L.	12*b*, 1534
11400	Bootyman, A. J.	—
141711	Boðy, F. E.	979
61350	Borch, V.	1635
80211	Borcherds, J. K. G.	746
74057	Bordewich, P. R.	1510
136427	Bordiss, R. J.	971
139927	Bordycott, K. W.	1181
	Boree, A. R.	2172
120069	Boreham, G. B.	1133
101646	—— H. G.	1671
119341	—— L. K. E.	1071
354560	—— R. A.	—
109603	—— W.	1707*a*
351703	—— W. E. J.	—
	Boret, J. A.	471
130404	Borgartz, J. W. A.	1937
5779	Borgeest, J.	6006
102632	Borgonon, F. N.	1709
129217	Borham, G. H.	904*b*
134216	Borland, A. R.	1937*a*
90810	—— I. H.	2319
5795	Borlase, E. J.	6007
1571	Borman, M. G.	2874
74433	—— J. R. S.	18*a*, 1517
83507	Borman V. R. D.	2204
122871	Born, C. J.	—
83919	Borneman, R. E.	10*a*, 1536
115550	Bornstein, P.	1731
119753	Boroughs, W. R.	777
106107	Borrett, E. W.	1283
124918	Borrow, S. P. J.	786
124666	Borsberry, E. T.	804
135532	Borsden, D. G.	966*a*
751533	Borsley, J. O. C.	—
85633	Borthwick, *Rev.* A. E.	2507
132740	—— G. W. S.	1176
66981	—— P. W.	—
61778	—— R.	—
03184	Borthwick-Clarke, E.S.	500*a*
	Borton, A. E.	72, 3221
109311	—— G. N.	1646
2533	Borwick, P. D.	2910
	Bosanquet, A. K. J.	2897
73088	—— P. A.	1602
101815	Bose, F. V. A.	2429
76438	Boshell, E. G.	2199
110201	—— J. H.	—
132905	Bosher, F. W.	2355
130776	—— H. J.	1935
60198	—— V. J. M.	1334
110201	Boshier, J. H.	1341
105384	Bosley, F. T.	1690
106589	—— G. A. H.	1397
89623	—— J. E.	1111
64202	Bosman, M. A.	2233
6609	Boss, G. E. M.	3077
72789	—— P. A. A.	1517
88973	Bossard, F. C.	1333
124809	Bosshardt, D. S.	817
115444	Bossom, L.	761
128050	—— W. R.	1075*a*
69214	Bostock, E.	—
5300	—— E.	2942*a*
135054	—— E. G.	1943
66252	—— J. F.	—
77530	—— J. O.	1052
108200	—— John	—
61632	—— R. P.	—
135055	—— T. H. G.	1943
104847	Boston, A. E.	1688
132413	—— D. J.	1094
106943	—— E. C.	2234
17203	—— F.	1206, 3220
106943	—— F. E.	1697
104182	—— G. H.	2430
77337	—— James	2172
28247	—— John	563
127793	—— R. G.	1139*a*
125638	Boswell, A.	1139*c*

Personal No.	Name.	Col. No.
108954	Boswell, C.	2555
343145	—— E.	—
127118	—— F. G.	1139*f*
41104	—— G. L. W.	2175
135168	—— G. P.	1178
64096	—— H.	—
76955	—— H. G.	1604
3202	—— J. M.	2920
09065	—— K. L.	1192
48255	—— L. W.	1256
3159	—— M. L.	2947
81754	—— W. M.	1220
136095	Bosworth, E. C. C.	2280
66372	—— E. W.	—
566045	—— F. A.	—
80586	—— G. S.	1218
79076	—— H. L.	1498
880898	—— H. N.	6278
74058	—— J. S.	1967
111846	—— R. A.	—
78013	Bosworth-Martin, S.	1520
46407	Bosworth-Waite, T. M.	900*a*
581167	Boteler, W. E.	—
120786	Botell, H. S.	803
90904	Botham, C. W.	1438
63708	—— E. H.	—
136651	—— H.	1408
78381	—— J. E. C.	2201
124378	—— J. H.	805
5863	Bothamley, S. Z.	6008
133470	Bothwell, A. E.	1181
129018	—— J. McK.	1919
	Bott, *Prof.* E. A.	—
1096	—— E. B.	2229
84718	—— J. E. W.	1111
127432	—— T. H.	—
106705	Botten, A. W.	—
109339	Botterill, S. W.	1114
112594	Botting, A. R.	1707
88970	—— H. H.	1623
	—— J. H. E.	2677
103047	—— L. E.	729
	—— W. A.	7
590524	Bottom, G. F.	—
49657	—— J. S.	1075*a*
118155	Bottome, N. L.	764
46390	Bottomer, W. E.	2340
68724	Bottomley, A. T.	1062
100158	—— C. A.	2546
136262	—— F.	—
218530	—— G.	—
105222	—— H.	1689
314125	—— J.	—
	—— N. H.	10, 461
1129	—— N. M.	2896
113074	—— R.	1719
131386	—— Robert	—
114210	Bottomley S.	1727
45671	Bottoms, F.	1977
348618	—— L. S.	—
141330	Bottrill, J. N.	1186*c*
136489	—— K.	—
	Botwood, M. B.	3248
81296	Bouch, A. E.	2323
85771	—— G. E. P.	1614
60954	Boucher, A. C.	1634
363873	—— A. W.	—
	—— C. E.	7
4511	—— D. A.	2939
18159	—— E. C.	1382
127045	—— E. J. T.	816
60376	—— H. E.	1631
119892	—— J. S.	1132
2162	—— M. C.	2906
62598	—— N.	—
132150	—— P. W.	1139*e*
87524	Bouchet, C. T. T. R.	2527
	Bouchier, C. A.	471*a*
67189	—— H. S.	1652
84078	Boughen, J. T.	2534
129923	Boughey, J. P. J.	794*a*
81565	—— R.	2322
	Boughton, A. C.	2338
89746	—— A. H.	2337
85429	—— C. B.	1557
209876	—— J. W.	—
121515	—— T. B. A.	798
77520	Boughton-Thomas, K. A.	2401
6455	Boul, A.	3075
40203	Bould, G. E.	603*a*
331283	—— J. E.	—
6113	—— M.	—
49897	—— W.	1939
41249	Boulding, R. J. E.	608
63565	Boulind, Henry Frederick	—
128861	Boullier, S. T.	942
67632	Boulnois, D. P.	712
581435	Boult, E.	—
34066	Boult, N. de W.	504
130459	Boulter, K. C. J.	929
126564	—— L. J.	1935
103661	—— L. W.	2550
62809	—— W. E.	—
117163	Boulting, J. E.	1735*a*
6213	—— M. A.	3071
49770	Boulton, A. S. G.	944
115339	—— F. N.	737
85360	—— *Sir* H.	1608
118224	—— J. A.	2555
5175	—— M. E.	5985
74434	—— P.	1514
40286	—— P. M.	1501
45822	—— R. H.	1233
133317	Boulton S. G.	2277
115105	—— T. C.	2531
06030	Boumphrey, C.	3228
75315	Boundy, J. R.	10*a*, 1317
124789	—— J. T.	817
134161	—— W. H.	1178
131723	Bounton, A. G.	1940
1093	Bouquet, J. A.	2895
124261	Bourdaud'hui. M. G.	1073*a*
104955	Bourdeaux, M. J.	2340*d*
85615	Bourdillon, J. F.	2412
4347	Bourhill, M. E.	2936
151018	Bourke, D. J.	1186*c*
	—— U. J. D.	3224
135056	—— H. P.	1945
80291	Bourlay, R. A.	700
79783	Bourn, E. L.	1537
107228	—— N. E.	2242
81755	Bourne, A.	1229
514754	—— C. G. W.	—
115107	—— D. A.	754
137590	—— D. J.	1096
86008	—— E. P.	12*b*, 1553
106200	—— F.	1680
105732	—— F. S.	2240
82381	—— H. R.	8*b*, 1532
108164	—— I. D.	739
72020	—— James H.	624
87223	—— John H.	1559
83756	—— P. R.	1540
100541	—— R. K.	704*b*
141162	—— R. S.	1180*a*
72790	—— S. N.	1280
21045	—— W.	2164
43997	—— W. H. A.	1316
73029	—— W. J.	1314
129288	Bourton, C. L.	2356
79226	Bousfield, J. M.	1054
107550	—— J. N.	1701
2608	—— P. J.	2910
72791	—— S. P. A.	1481
72167	Boustead, P. G. A.	2175
109532	Boutflower, C. H.	1710*a*
5864	—— D. C.	6008
120837	Bouts, R. W.	1739
133064	Boutwood, L. S.	2776
82071	Bovell-Jones, L. C.	1612
74059	Bovey, N. W. B.	1211
107551	—— P. D.	1701
126159	Bovier, J. A.	809
87847	Bovill, A. D.	15, 1561
118762	—— C. B.	1263
73609	—— M. W.	1468
136938	Bow, J.	960
35154	—— W. S.	1382

Personal No.	Name.	Col. No.
128233	Bow, J.	—
88604	Bowcock, P. T.	2536
133279	Bowak, C. R. E.	1943
109548	Bowd, J. E.	2345
	Bowden, A.	5
115479	—— A. E.	—
37716	—— B. E. R.	575
514439	—— E. G.	—
82241	—— Frank H.	2532
89593	—— Frederick H.	704
47002	—— H. J. W.	741
117986	—— K. W.	748
105733	—— R. G.	2240
65412	—— S. H.	2234
48106	—— W.	2459
40502	—— W. E.	605
10070	—— W. H.	3238
60888	—— W. J.	1633
120382	—— W. L.	1926
1430860	Bowdidge, J. S.	—
49959	Bowditch, H. R.	1941
05209	—— R. G.	1195
89444	Bowdler, C. N. H.	1625
85536	—— J. D.	2204
117253	Bowdrey, R. J.	2275
23290	Bowe, J. C.	2381
101942	Bowell, W. V.	—
85045	Bowen, A. L.	1610
63116	—— D. J.	1396
106590	—— D. J. A.	1397
107552	—— D. K. N.	1701
48650	—— E.	775
115669	—— Edwin B.	1727
42586	—— Eric B.	639
89034	—— E. E.	2417
73089	—— E. J.	1517
45289	—— E. V.	1220
	—— G.	3229
127363	—— G. C. T.	—
50830	—— G. W.	1361
	—— H. G.	462
122600	—— I.	—
87760	—— I. T.	1620
122988	—— J.	816
69785	—— J. A.	—
14613	—— J. A. T.	1217
	—— J. B.	3221
43315	—— J. D.	1502
86275	—— J. M.	2413
5695	—— K. E.	6005
117720	—— P.	1133
42481	—— P. D.	623
79505	—— *Rev.* P. J.	2506
25118	—— R. I. M.	554
73090	—— R. J.	1504
109017	—— R. T.	1117
42298	—— S. A. F.	624
85658	—— T. A.	653
	Bowen, *Rev.* T. H.	2515
50439	—— T. H.	1092
89123	—— V. A. P.	1624
120245	—— W. A. C.	1128
122519	—— W. D.	1121
111685	—— W. E.	1909
77695	—— W. H.	1976
131275	—— W. L. B.	—
	Bowen-Buscarlet, W. A. B.	323, 471*a*
121992	Bowen-Davies, A.	2385
80435	Bower, A. W.	937
134060	—— D.	1178
136515	—— F. J.	979
121930	—— F. N.	798
	—— J. C.	2712
85809	—— J. D.	51, 1551
6598	—— K. M.	2464
26130	—— L. W. C.	501
121630	—— R. A.	2571
75595	Bowering, D. F.	2113
48826	—— J. T.	802
352038	Bowerman, J. W.	—
741649	—— O. R.	—
47510	Bowers, D. A.	1121
121444	—— *Rev.* D. N.	2515
83164	—— G.	1547
67598	—— G. S.	1114
111852	—— H. J.	—
534949	—— J. M.	—
135874	—— L. T.	1182
63615	—— P. E.	—
120831	—— S. H.	1927
134270	—— W. J.	1999
252	Bowes, A.	2860
79497	—— C. F.	2405
134687	—— D.	1180
84846	—— D. O.	2411
35394	—— E. J.	1600
116520	—— F. T.	1070
341816	—— G. B.	—
358311	—— H.	—
122349	—— J. F. L.	784
48433	—— J. M.	1396
70072	—— R. L.	569
43664	—— W.	1508
78325	Bowes-Cavanagh, G. R.	1525
28248	Bowes-Lyon, H. M.	2693
48260	Bowey, F. J.	1252
335513	—— W.	—
141298	Bowgen, J. A.	—
50767	Bowgill, C. J.	2580
392	Bowhill, *Lady* D.	2871
	—— *Sir* F. W.	326, 465
113075	—— H. H.	1978
77818	—— I. H.	2352
141454	Bowhill, K. R.	946
241282	Bowick, H.	—
	Bowie, C. J. McN.	1187
50225	—— D.	1169
137299	—— D. P.	905
76307	—— J.	627
48781	—— J. D. G.	2536
41149	—— J. G.	606*b*
83853	—— J. McE.	1547
68303	—— S. C. H.	2547
355150	Bowker, A.	—
759198	—— H. C.	—
111503	—— K. G.	2435
89773	—— N.	661
65622	—— R. S. L.	1647
124347	Bowler, A. H.	1075*a*
133324	—— *Rev.* A. C. H.	2517
127180	—— A. J.	824
123721	—— C. T.	2561
105734	—— E. L.	2240
42482	—— F. A.	623
77333	—— F. C.	2190
21234	—— G. R.	2315
64696	—— J. W.	—
114211	—— R. R.	1728
101592	—— S. D.	1342
21077	—— T. G.	94, 2162
83196	—— W. M.	2476
121901	Bowles, A. E.	—
130405	—— Arthur E.	1937
514949	—— A. H.	—
62168	—— C.	—
128914	—— F. R.	941
74060	—— F. S.	2320
88080	—— G. H.	1560
	—— J. E. W.	474
72285	—— M.	2177
110640	—— R. A.	741
108290	—— R. G. S.	—
44079	—— S. G.	1208
203140	—— S. W.	—
83854	—— W. P.	1547
135553	—— W. T.	—
136372	Bowley, A. A.	1184
74925	—— C. G. L.	73, 1474
104617	—— G. W.	1339
349515	—— W. E.	—
364494	—— W. E.	—
90457	Bowling, F. G.	74, 1510
	—— V. S.	476
47521	Bowmaker, H. S.	1321
130951	Bowman, A. A. S.	947
131748	—— A. J.	2008
116573	—— A. P.	1124
68429	—— C. A. M.	—

Personal No.	Name.	Col. No.
73091	Bowman, D. R. W.	1602
21205	—— E.	2314
68640	—— E. F.	—
340824	—— F. L.	—
02061	—— G. H.	3226
134718	—— G. M.	1180
78282	—— Harold	2199
69398	—— Harold	—
101336	—— H. J. E.	—
77927	—— J. C.	—
73853	—— J. D.	1508
103573	—— N.	1117
108253	—— R.	1247
123722	—— R. J.	2561
101647	—— S.	2548
77080	—— S. G. M.	1517
66353	—— W. W.	—
75531	Bowman-Burns, V.	1316
127844	Bowmer, J. D.	816
101648	—— W. R.	1671
140919	Bown, E. J.	984
101355	—— J. A.	—
101761	—— J. C.	1659
101142	—— J. E. G.	1669
121268	—— P.	775
67044	Bownas, H. C.	713
49352	Bownes, P. F.	1251
106138	Bowran, R. B.	709
90105	Bowring, B. H.	567
85330	—— C. G. A.	1555
41521	—— J. H.	609
77808	—— J. V.	1523
116422	—— N. H.	780
50529	—— R. T.	972
1824	—— S. M. J.	2891
101769	—— W.	1664
83508	Bowron, J. W.	2204
40363	Bows, R.	572
883405	Bowsher, M. E.	6278
133109	Bowskill, J.	957
113208	Bowtell, A. C.	2250
	Bowtle, H. C.	86
117164	Bowyer, A. H.	1735*a*
78910	—— A. W.	18*b*, 1321
118812	—— C. C. J.	786
128106	—— D. J.	1075
135312	—— E.	—
138626	—— E. B.	—
131469	—— E. S.	—
134944	—— F. G.	1292
81878	—— *Rev.* F. W.	2506
112682	—— H. F.	1721
3860	—— K. M.	2931
2028	—— V. T.	2903
101233	—— W. M.	1662
123153	—— R. L. G.	1118
43595	Box, A.	1507
	Box, A. R.	6001
123679	—— D.	2274
2000	—— E. D. D.	53, 2904
62791	—— K. C.	1655
	Boxall, A. B.	1284
131788	—— B. W.	—
37903	—— C. H.	554*b*
	—— C. L.	—
44599	—— C. T.	646
116999	—— D. H.	1118
	—— F. F. H.	220
590140	—— F. G.	—
45665	—— J. E. S.	1236
	—— P. G.	8
120842	—— A. B.	1290
69472	—— C. F.	717
116112	—— R. C.	1284
85306	—— R. W.	1610
82186	—— S.	1061
138616	Boxell, J. F.	2357
41545	Boxer, A. H. C.	609
33157	—— H. E. C.	505
88118	Boxhall, C.	1893
124024	—— S. H.	—
139230	Boxhill, G. C. P.	—
361	Boxshall, C. L.	2860
121128	Boxwell, L. E. R.	1368
42555	—— W. D.	623
103662	Boyanton, R. E. V.	1680
85616	Boyars, D.	2412
85617	—— L.	2412
136592	Boyce, A. M.	1292
87487	—— A. R.	1551*a*
131389	—— B.	—
	—— C. D. C.	476
122862	—— C. E. J.	—
134536	—— D.	966*b*
122057	—— E. A.	780
72792	—— F. A.	1305
340984	—— F. E.	—
	—— G. H.	462
138757	—— H. E.	—
37903	—— C. H.	554*b*
64840	—— H. S.	2423
79327	—— J. C.	2335
3146	—— J. M.	2935
134529	—— K. D.	1172
743050	—— K. D.	—
102894	—— L. C.	—
77814	—— N. W.	1523
128088	—— R. T.	1075*d*
44538	—— T. D.	700*b*
113073	—— V. L.	2246
73092	Boycott, A. G.	1497
2574	Boyd, A. C.	5982
72461	—— A. D. McN.	572
68922	—— A. E.	2547
123097	Boyd A. F.	1132
39101	—— A. H.	553*b*
90676	—— C. C.	19, 1472
43962	—— C. I. L.	640
126804	—— D. G.	2275
127438	—— D. M.	—
6019	—— E.	6010
67332	—— E. H.	—
	—— F. A.	—
138276	—— F. G.	1361
1975	—— G.	2902
125427	—— G. K.	810
102010	—— H. A.	—
742185	—— H. C.	—
123544	—— H. L.	1917
131608	—— I.	942
109818	—— J.	—
128731	—— James	—
139510	—— J.	943
113920	—— J. A.	2485
79328	—— J. A. B.	2322
116385	—— J. E.	779
135855	—— John E.	1948
120660	—— J. F.	756
5192	—— J. I.	2948*a*
107145	—— J. L.	2433
118934	—— J. M.	1258
107144	—— J. M. W.	2483
133477	—— J. S.	2452
106990	—— J. S. G.	—
78803	—— J. T. D.	1522
79863	—— J. W. P.	2201
60980	—— L. H.	2419
2574	—— M. E. F.	2910
	—— O. T.	105, 460
125482	—— P. D.	817
77619	—— P. G.	1497
43024	—— R. D.	1547
133418	—— R. E.	964
90165	—— R. F.	509
126765	—— R. J.	811
74714	—— R. T.	611
115457	—— T.	—
	—— T. J. L. S.	6
50684	—— W.	962
44310	—— W. P.	644
119766	—— *Rev.* W. T.	2514
75887	Boyd-Harvey, J. J.	1514
3863	—— L. C.	2948
	—— Newton, W.	2448
	Boyd-Perkins, K. M.	2688
45948	Boyd-Stevenson, D.	1062
82320	Boydell, C. J.	1220
	Boyden, C. J.	9
150081	—— D. J.	983
89657	—— H. J.	1627

Personal No.	Name.	Col. No.
124919	Boyer, D. J.	792
46434	—— J.	1529
5908	—— J. A.	6009
73093	—— J. H.	1601
5711	Boyes, A. F.	2682
119706	—— A. S.	779
143165	—— F. A.	—
	—— H. A.	86
104618	—— J.	1339
5782	—— L. L.	2684
105370	—— N. F.	1665
126040	—— R. L.	1159
110500	—— S.	1688
75765	—— T. C.	2197
43781	—— W. H.	1211
85094	Boyett, H. W.	1230
132101	Boyfield, J. W.	1941
36131	Boylan, T. H.	563
50268	Boyland, J. C. W.	1258
106196	—— L. C.	2343
	—— M.	2941
72210	—— T. D. McA.	2175
63602	Boyle, Allan	—
128557	—— A. D.	822
127128	—— A. H.	1139*f*
120355	—— Alan R.	792
	—— Alexander Joseph	2705
	—— Archibald R.	1466
44028	—— C.	1603
134781	—— C. R.	2578
109538	—— C. V.	742
122350	—— D.	787
	—— D. A.	472*a*
141394	—— David A.	1097
23177	—— D. P.	2471
87718	—— D. S.	1280
110818	—— E.	736*a*
45513	—— F. A.	1541
	—— F. F.	2897
3003	—— G.	2918
69763	—— H. F.	—
130094	—— H. M.	1936
358750	—— J.	—
46690	—— J. A. P.	1243
	—— *Hon.* J. D.	3221
61287	—— K. F.	705*a*
45021	—— J. M.	1227
1747	—— K. M.	2900
531000	—— L.	—
6020	—— M. A.	6010
89389	—— M. I.	665
120664	—— R. M.	1136
90329	—— T. McM.	2378
85407	Boyles, B. F.	1553
355033	—— F. W.	—
90915	Boyne, A. M.	2388
114572	Boynell, F.	—
48181	Boyns, J. H. A.	1131
110360	Boynton, N. D.	1121
751707	Boys, D. L.	—
126849	—— D. L.	1135
79492	—— K. B.	2200
119530	—— P. K.	768
508963	Boyson, J. J.	—
46887	Boyton, S. C.	1120
5310	Boyton-Smith, C.	6007
100658	Braathen, E. P.	1281
509565	Brabant, A.	—
6402	—— G. J.	3074
102996	Brabban, H. C.	—
114687	Brabben, R. J.	1124
	Braben, J. C.	51
89269	Brabin, J.	2337
79443	Brabner, K. G.	1529
67868	—— S. A.	—
81756	Brabrook, H.	1335
82312	Braby, C.	1536
89658	Brabyn, R. E.	1627
128869	Brace, A. C.	942
108344	—— D. R. E.	1704
129175	—— J. W.	1170
31367	—— K. E. W.	2193
125324	—— W. L.	2450
132128	Bracegirdle, P.	1941
47071	Brace-Hall, R. L.	1713
69233	Bracewell, H.	—
122351	—— J. H.	902
101928	Bracey, A. C.	—
120152	—— A. H.	1121
109387	—— D. W.	2434
79823	—— F.	1534
107111	—— F. A.	—
74008	—— H. E.	1602
47173	Bracher, F. C.	1338*a*
109905	Brachi, B. J.	743
73094	—— C. C.	1501
102326	—— D. P.	1673
49975	Bracken, D. F. C.	1998
344509	—— E. F.	—
134079	—— J. L.	1373
60889	Bracker, R. J.	1633
28034	Brackenbury, E. L.	553*b*
139658	Brackenridge, J. S.	—
124129	—— R. D. C.	2450
70075	Brackley, H. G.	476
50099	—— R. A.	946
127234	Bradbear, R. N.	932
66346	Bradbeer, R. L.	—
69045	Bradbrooke, H. N.	2432
62955	Bradburn, A. S.	—
336488	—— S. A.	—
62541	Bradbury, Alfred Chas.	—
62541	—— Alfred Chas.	1711
105385	—— A. G.	2551
	—— C. N.	50
114688	—— E. James	1406
133067	Bradbury Edward J.	2276
31040	—— E. John	1467
121034	—— George E.	1134
65797	—— H.	—
39929	—— H. F. R.	568
4902	—— J.	2945
	—— J.	472*a*
118507	—— John	1130
116440	—— J. D.	1067
45786	—— J. H.	2004
110700	—— J. S.	—
352785	—— P.	—
84834	—— P. R. K.	2411
89313	—— R.	658
73595	—— R. G.	1481
12643	—— W. H.	—
1119	Bradder, E. H.	—
111337	Braddick, R. T. B.	1714
89714	Brader, J. T. B.	1628
31206	Bradfield, E. D.	2179
5780	—— H. M.	6006
46227	Bradford, A.	1321
5570	—— B. R.	5987
49100	—— C. S.	1134
865	—— D.	2922
119340	—— D. N.	1071
50369	—— D. P.	1345
105334	—— E. B.	2342
103134	—— F.	1678
119711	—— F. H.	764
13074	—— H.	3234
123145	—— H. C.	2493
66214	—— H. J.	—
110798	—— *Rev.* H. St. J.	2511
112707	—— H. W.	2436
77458	—— J. A.	623
90029	—— J. R. T.	551
131013	—— K. N.	1171*a*
74748	—— R. Alexander	1498
61633	—— R. Archibald	—
89860	—— R. L.	1614
133383	—— R. L. C.	963
89172	—— W. W.	1625
5880	Brading, S. H. V.	—
527991	Bradley, A.	—
118225	—— A. A. A.	2556
127117	—— A. E.	1160
136336	—— A. G. T.	1170
41547	—— A. J.	610
129239	—— A. J.	821
64012	—— A. P.	—
65432	—— A. R.	2424
404	—— B.	2860
31383	—— C. E.	2193
65493	—— Chas. Frank	706
25822	—— Chas. Franklin	929
162106	—— C. J.	1647

Personal No.	Name.	Col. No.
	Bradley, C. R. S.	8a, 470
115670	—— C. S.	1367
44689	—— D.	1532
102094	—— D. K.	1112
70076	—— E.	576
62483	—— E.	—
138813	—— Eric	1097
68870	—— E. N.	1655
102498	—— Frank	—
102845	—— Frank	—
514861	—— Frank	—
112597	—— Frank	1707
60630	—— F. A.	1632
82382	—— F. C.	1219
103055	—— F. H.	1342
70077	—— Harold	2695
133286	—— Harry	1943
146826	—— Hugh	1676
03155	—— H. F.	3230
105735	—— H. W.	2240
4804	—— J.	2942
88593	—— J.	1893
4159	—— J.	2934
77492	—— J. A.	1213
133239	—— J. E.	2277
133286	—— J. H.	1943
104674	—— J. J.	1281
46594	—— J. O.	1242
67938	—— J. S.	22, 460
	—— *Sir* J. S. T.	70, 460
84656	—— J. W.	644
113428	—— J. W.	1141
73095	—— L. K.	1600
	—— M. C.	2686
74436	—— M. E.	1514
5759	—— M. M.	2683
882719	—— N.	6278
87067	—— N. E.	2228
24067	—— P. F. G.	1194
106582	—— R. D.	1661
21321	—— R. H.	2318
32186	—— R. M.	5036
114213	—— R. W.	2250
45530	—— T.	1217
137105	—— T. H.	1412
39267	—— T. P. A.	557
509	—— U. M.	2887
128944	—— W.	941
137148	—— W. E.	1186d
125783	—— W. M.	1931
74592	Bradly, E. A.	2196
105169	Bradley-Drayton, P. C.	728
130095	Bradnock, F. W.	1936
4903	Bradsell, G. E.	5995
68871	—— H. J.	1655
	Bradsell, J. E.	5984
519151	Bradshaw, A. A.	—
73096	—— A. K.	1603
38100	—— *Rev.* A. R.	2503
74993	—— A. T. R.	1474
137145	—— C. E.	1184
113926	—— C. J. C.	1122
63924	—— C. T. H.	1645
115108	—— D. C.	752
119905	—— D. J.	1146
90982	—— F. L.	1439
130907	—— G.	1139a
81566	—— G. T.	2321
103928	—— H. C.	—
74437	—— H. G.	1516
35076	—— J.	1196
6010	—— J. E.	6010
67757	—— K. S.	1653
121054	—— L. C.	796
113520	—— M. B.	1723
65222	—— N. R. J.	—
74814	—— N. W.	2115
74593	—— R.	2196
	—— R. M.	2869
102864	—— T.	—
43413	—— W.	628a
115313	—— W. H. A.	1069
138545	Bradstock, R. T.	1292
514656	Bradsworth, J. J.	—
60522	Bradwell, R.	663
13215	Brady, B. J. W.	3229
74438	—— C. P.	1492
125942	—— D. G.	800
119859	—— D. W.	1909
66849	—— F.	—
37932	—— G. R.	555
111062	—— H.	—
45902	—— J.	1319
63925	—— J. C.	1645
100264	—— J. M.	—
45686	—— N. S.	725
135684	—— T. S.	1182
509279	Braeger, J. H.	—
75519	Braendle, E. W.	1314
114151	Braested, I.	1709
2243	Braga, M. M.	2907
37151	Bragg, P. H.	508
89436	—— R. G. W.	18, 1625
86947	—— W. H.	1551
43816	—— W. J. A.	2318
50139	Bragginton, J. H.	2251
64697	Braham, A.	—
108136	—— D. C.	2242
40667	—— J. R. D.	605a
66354	—— M.	—
101736	—— P.	1674
83436	Braid, A. I.	1548
139556	—— W. H.	—
	Braidman, S.	220
128852	Braidwood, G. MacD.	941
4833	Brailey, A. N.	2943
83509	Brailsford, H. B.	2204
139520	—— K. H.	949
119845	—— R. H. J.	1738
4485	Braimbridge, S.	5984
75915	Brain, A. H.	2173
27120	—— A. L.	1447
49094	—— A. S.	1235
41660	—— C. J. A. G.	612
113512	—— D. H.	1723
109604	—— F. T.	1707a
49311	—— G. W.	1139c
113441	—— H. G.	2346
41661	—— J.	612
75637	—— J. H. P.	1515
120414	—— J. R.	760
137693	—— W. H.	2583
49762	—— W. H. C.	1735
123317	—— W. T. S.	1288
590581	Braines, A. C.	—
590327	—— W. C. C.	—
84602	Braint, J. C. C.	2324
91060	Braithwaite, D. A.	620
109104	—— F.	2414
	—— F. J. St. G.	499
45407	—— F. L.	1561
75734	—— G. G.	1480
37745	—— G. S.	731
44243	—— J.	1511
123429	—— J. D.	1737
87058	—— J. G. N.	657
68667	—— J. V.	2426
102862	—— N.	—
347870	—— P.	—
990	—— P. M.	2894
60018	—— R. F.	2417
2022	—— R. M.	2907
48201	—— S.	1255
118870	—— T. J.	—
	Brake, K. S.	475
507245	Braley, H.	—
115566	Bramall, C. H.	1069
62177	—— E. J. N.	—
131722	—— W.	1940
358026	Bramble, L. E.	—
113072	—— S. T.	1719
3848	—— W.	—
57345	Brameld, L. C.	—
134996	—— Bramer, R.	950
120178	Bramhall, C. E.	1984
122031	—— J. G.	1929
137166	—— L.	1186d
130450	Bramham, C. O.	1092
116113	—— J. W.	1340

Personal No.	Name.	Col. No.
5032	Bramley, E. J. S.	2946
44489	—— F. B.	1209
81256	—— H. S.	1541
74749	—— P. E. L.	1505
3568	—— W.	2926
590263	Brammer, H. R.	—
107227	Brampton, L. G. H.	2242
63122	—— N. A.	1242
62455	Bramsdon, H.	1639
74061	Bramson, M. L.	—
134782	Bramwell, A. E.	2578
61836	—— C. M.	2338
239020	—— E.	—
118053	—— E. C. B.	2443
760082	—— H. D.	—
65882	—— J.	—
123723	—— N.	2573
88185	Bramwells, E. H.	2477
107862	Branch, G. F.	1701
130252	—— N. A.	943
78508	—— T. W.	2403
75307	—— W. J.	1891
77295	—— W. J. V.	1187
47703	—— W. K.	1117
124375	Brand, A. G.	1909
131038	—— C.	951
	—— *Sir* C. J. Q.	461
	—— D. M. E.	2672
103242	—— Edwin	1665
128395	—— Edward	2575
40503	—— Engert	603*b*
111651	—— G.	1716
13514	—— G. T.	1723
70079	—— H. C. S.	1382
47216	—— H. E.	1245*a*
138409	—— J. M.	1094
67419	—— L. S.	—
122361	—— S. S.	784
80523	—— T. M.	2406
117916	Brander, D. McK.	1367
111035	—— E. W. K.	—
88853	—— F. E.	702
80124	—— J. M.	1629
745197	—— M. S.	—
135826	—— W.	1999
4512	Brandling, J. M.	2939
83315	Brandon, A. J.	73, 1545
33079	—— C. H.	503*b*
45084	—— E. J.	1232
110956	—— *Rev.* J.	2512
116886	—— L.	1128
134287	—— R. E.	2453
42792	Brandon-Tyre, P.	666
68765	Brandreth, G. A. W.	716
63325	Brandrick, H.	—
39849	Brandt, J.	602*b*
133217	Brandwood, F. B.	950
136481	—— R. N.	2456
106660	—— S.	1699
44845	Brangan, J. W. D.	1451
49004	Brannen, N. R.	1399
560555	Brannon, C. M.	—
114689	Brans, B. W.	2349
75488	Bransby, K. W.	1477
120951	Brangsgrove, A. E.	1073*a*
	—— C.	6
130607	—— J. H.	1169
240649	Bransom, A. W.	—
61779	—— W. U. T.	—
560078	Branson, D. H.	—
754270	—— R. A.	—
39369	—— R. L. C.	557
120088	Branston, E. C.	1134
62160	—— W. H. M.	—
	Brant, C. M.	2702
73854	—— E. G.	1510
127738	Brantford, F. J.	—
126155	Branton, P. M.	811
81757	Branwell, P. A. B.	1537
69807	Brash, G. M.	—
65793	—— G. T. B.	—
122267	—— J. C. S.	—
89715	—— W. R. B.	1628
1094	Brash-Grant, M. H.	2895
107864	Brashour, J. H.	1701
84782	Brasier, A. W.	1556
40337	Brass, D. M.	572
41105	—— H. J.	2192
87907	—— L. R.	1562
	—— *Sir* W.	2855
130545	Brassett, D. J.	1169
44719	Brassington, A.	1512
127175	—— J. G.	1073*a*
134783	—— S.	2578
81516	Bratby, H. J.	1541
111534	Bratchell, D. F.	1067
3949	Bratley, K.	2931
108057	Bratt, G. D.	2340
112020	—— G. R.	2341
83857	—— R. R. A.	1231
742223	—— W.	—
115959	Brattle, G. C.	2485
6114	Brault, E. C.	6012
124840	Braun, E. C.	818
1235	—— F. E.	2871
90114	—— R. P.	575
157159	Braund, E. W.	—
133370	—— J. P.	963
133362	—— M. S.	963
87960	Braunston, B. B.	1502
103748	Brawn, C. G.	—
64445	Bray, A.	—
87098	—— A. L.	1318
114152	Bray, A. J.	1921
	—— A. N.	3236
106988	—— B. S.	—
237950	—— Cecil	—
45627	—— C. S.	56, 1528
68963	—— C. W.	1661
	—— E. J. F.	2673
143946	—— F.	—
101143	—— F. G.	1410
88650	—— G. E.	664
4819	—— G. M. C. C.	2943
89652	Bray, G. N. M.	320, 1501
126618	—— G. S.	1158
75766	—— H. L.	2197
61351	—— H. W. B.	904
	—— I. J.	2678
48421	—— J. J.	766
116612	—— J. W.	1124
21023	—— L. L.	2165
3434	—— M. E.	2924
37081	—— N. A. N.	508
85761	—— N. N. E.	2535
118226	—— N. P.	2557
42793	—— P.	636
116607	—— R. C. J.	1172
21292	—— R. J.	2316
3941	—— R. M.	2931
	—— R. N. H. C.	11
117826	—— R. V.	766
113927	—— R. W.	725
109501	—— V. B.	1120
	—— V. H.	2703
130209	—— W. C. T.	1139*g*
	—— W. J.	3234
45381	—— W. R.	1230
136886	Braybrook, D. E.	1184
136390	—— F.	972
137669	—— F. A.	1091
50246	Braybrooke, G. C. J.	1945
100457	—— W. S.	—
114690	Braybrooks, J.	1731
78261	Brayley, F. J.	1100
49048	Brayne, H. J.	2560
83176	—— R. W.	1547
66584	Brayshaw, C. E.	713
141702	—— J. D.	984
104743	—— T. L.	1686
64988	—— T. S.	1646
109953	Brayshay, J. A.	1341
110382	—— P. B.	1710
	Brayton, M. A.	—
81542	—— W. A. O'M. S.	13, 1534
75592	Brazell, J. H.	324, 2113
50313	Brazendale, H.	1265
108011	Brazenor, A. F.	732

Personal No.	Name.	Col. No.
352398	Brazier, A. C.	—
45797	—— A. W.	2199
348814	—— C.	—
128865	—— C. M.	942
49583	—— D. H.	1924
45965	—— J. S.	1527
521334	—— J. T.	—
1370	—— M. A.	2872
23327	Brazil, J. P.	2381
50740	Breach, F. H.	1248
80077	—— W. T.	1892
63880	Breadner, J. L.	1643
109906	Breakey, A.	743
117846	—— J.	1071
	—— J. D.	10 471
80824	Breakspear, H. F.	632
103135	Breakspere, A. J.	1678
69090	Bream, W. H.	—
138289	Brearey, R. W.	1361
84777	Brearley, D. H. R.	1552
110426	—— J.	1711
116556	—— J. H.	748
124856	—— R.	818
5430	—— W.	2950
132641	Brebnor, G. G.	1372
	—— J.	73
67433	Breckell, H.	—
124989	—— J. S.	1921
49611	—— W. L.	1170
70080	Brecknell, D. F. C.	700
60077	—— J. A.	1111
79788	Bredin, E. C.	1533
77218	—— W. E.	1488
118623	Breed, D. E.	1131
83858	Breeden, D. L.	1334
347	Breedon, M. G.	2869
23029	Breen, D.	2459
5739	—— E. H. M. W.	2683
	—— F. W.	—
	—— J. J.	50 461
	—— M. C.	—
21322	—— R. P.	2317
77386	—— W. J.	1521
106178	Brees, A.	734
104619	Breese, A. V.	1396
01122	—— G. F.	3227
33303	—— J .C.	601*a*
115671	—— K. E.	2249
136096	Breeze, C. L.	2279
87716	—— E. H. N.	1451
43233	—— F. W.	1498
05689	—— L. G.	2342
100858	—— T.	—
88522	Breffit, R. P.	1563
136633	Brega, W. E. J.	—
134222	Bregazzi, D. A.	1938
124443	Breingan, J.	813
122362	Brember, A.	1122
136678	Bremer, C.	2454
49772	Bremner, A	946
79301	—— A. S.	1529
125259	—— C. H.	—
3129	—— J. E.	2918
85794	—— L. G.	1556
3160	—— M.	2918
755156	—— S. C. L.	—
114691	—— W. S. C.	1713
30044	Bremridge, P. A. R.	576
76079	Brenack, H. E.	1385
50267	Brenan, L. W.	2354
123098	Brenard, A.	1133
124379	—— W. A.	805
11549	Brenchley, E. G.	—
6528	—— E. L.	14 6076
63142	Brend, G. C.	1641
31484	Brennan, A. P.	2193
	—— G.	1138
136004	—— J. C.	2454
	—— M.	2677
118387	—— P.	1071
104983	—— T. N. N.	2431
	—— V. T. T.	7
119478	—— W.	—
46040	—— W. C.	1233
	Brenner, M. G.	2925
45792	Brent, H. B.	1647
5696	—— J. M.	6005
126287	Brentley, R. H.	—
49595	Brentnall, A. B.	936
47467	—— A. S.	1239
61605	—— P.	1636
125667	—— P.	774
3707	—— P. M.	15 2928
49990	Brenton, W. J.	1257
136261	Brereton, E.	—
112264	—— R.	1909
127748	—— S. B.	—
39651	—— T. F. S.	602
45406	—— W.	1542
6115	Bressey, M. C.	6012
70082	—— P. E.	603*b*
115776	Bretherton, D. B.	717
120064	—— L. F.	1411
85745	Breton, D. C.	1610
89861	—— H. M.	1629
135571	—— M. H.	—
6293	—— M. Y.	6072
130599	Brett, A.	—
39850	—— C. P. N.	602*b*
88493	—— G.	2206
88931	—— H. C.	1623
	—— J. A.	1169
35088	Brett, J. S.	1203
115330	—— L. D. D.	1735*a*
75993	—— N. A.	1050
133017	—— P. E.	956
79293	—— R. D.	1496
43455	—— W. H	1508
512147	—— W. J.	—
103663	Brettell, B. D.	1680
61053	—— E. G.	705*a*
69925	—— F. H.	—
77809	—— W. P. M.	1496
100378	Brettle, L.	—
135502	Brevitt, R. W.	970
46215	Brew, G.	1062
28244	—— J. K.	3228 1480
121269	—— J. R.	760
73097	—— S.	1502
105690	Brewer, A. E.	2342
65623	—— A. J.	1647
85338	—— C. G.	1551
102515	—— D. H.	1188
128377	—— D. R.	1136*b*
73856	—— E.	1507
514786	—— E. W.	—
122801	—— G. B.	1458
353408	—— H. C. E.	—
137213	—— H. J.	1176*a*
45818	—— H. S.	1214
46990	—— J. M.	1245
581436	—— K. J.	—
113506	—— L. E.	1723
130220	—— L. F.	829
114692	—— R. S.	1731
111139	—— S. G.	1357
74439	—— W. L.	1514
213308	—— W. P.	—
03159	Brewerton, E.	575
103078	Brewin, A. E.	1900
345742	—— F. C.	—
131811	—— F. D.	1935*a*
506237	—— H.	—
67323	—— J. L.	—
129531	Brewis, A. G.	1138
6116	—— B. A.	6012
50371	—— H.	1398
131246	—— L. B.	1939
69099	—— R. H.	—
116962	—— V. G.	1128
84321	Brewster, A. J.	649
111974	—— F. A.	727
	—— F. M.	—
62224	—— H.	2421
2197	—— J. D.	2906
130520	—— J. G.	1174
85600	—— J. H.	2412
108662	Brez, L.	2242
44446	Brian, N. R.	1545

Personal No.	Name.	Col. No.
103307	Brian, W. G.	2238
	Briant, *Miss* B. A.	2460
69724	—— C. E.	—
78962	—— E. A. R.	901*a*
75111	—— G. H.	2319
106371	—— N. J.	731
136972	Briault, S. G. J.	—
13040	Brice, B. S.	1473
764444	—— C. P. P.	2315
84684	—— D. A.	2708
4820	—— D. E.	2943
81439	—— E. J.	1523
80215	—— G.	740
82383	—— G. E.	1544
29131	—— G. R.	502
5161	—— *Miss* H.	2463
108208	—— H. E. C.	—
11138	—— J. Christopher	3239
60529	—— J. Cyril	666
67458	—— J. N. L.	—
113826	—— J. R.	752
127558	—— P. H.	2576
45794	—— R.	1646
139209	—— R. W.	1097
116170	—— W. G.	—
130116	Brice-Curtis	2452
142185	Brick, W. A. J.	—
115111	Brickell, A.	1284
77628	—— R. C.	1490
	—— R. G.	1410
121148	Brickley, A.	—
349243	Bricknell, J. P.	—
	—— L.	—
90699	Brickwood, *Sir* R. R.	1491
11006	Briddon, A. J.	2164
133274	Bridgford, R.	1
3330	Bridel, A. J.	18, 2923
755163	Briden, H.	—
43649	—— S. G.	1216
142111	Bridge, A.	—
84152	—— A. James	1549
137342	—— Arthur J.	1186*b*
108157	—— A. John	1119
133818	—— B.	1094
111765	—— B. S.	1119*a*
139578	—— C.	976
77724	—— D. W.	1523
131417	—— Eric	—
65883	—— F.	—
81758	—— G.	1230
04848	—— H.	1688
80107	—— J. D.	717
64294	—— L. H. E.	1113
2446	—— P. M.	2910
125997	—— R.	904
116341	Bridgeman, W.	—
24892	Bridger, A. B.	1984
133532	Bridger, A. H.	1171
106201	—— A. R. S.	1281
31118	—— A. W.	1492
141224	—— D. J.	—
47519	—— F.	2231
109408	—— F. C.	2246
103516	—— J. C.	727
42740	—— J. W. E.	635
136048	—— L. M.	1093*a*
	—— R. L.	56
123386	—— S. A.	—
46993	—— W. G.	1240
72570	Bridges, B. B.	2388
83510	—— B. S.	1564
49798	—— C. H.	947
126626	—— E. R.	821
139944	—— E. V.	1099*a*
132133	—— F. S.	1941
45644	—— G. H.	705*b*
66994	—— G. M.	711
85295	—— H. G.	1449
10025	—— H. P.	2171
83511	—— J. G.	2203
534941	—— L. N.	—
117440	—— T. G.	762
124625	—— V.	809
107640	—— W. G.	2435
103352	Bridgett, J.	2341
4303	Bridgewater, D. T.	2936
83182	—— G. T.	1547
60149	—— T. H.	1318
44602	Bridgewood, W.	1102
	Bridgford, R.	2277
48212	Bridgland, A. J. T.	1983
37667	Bridgman, A. O.	600*a*
77892	Bridgstock, W. A.	2402
138782	Bridgwood, S. B.	—
103136	Bridle, A. W.	1678
	—— C. E. R.	2673
08239	Brie, R. A. C.	551*a*
2029	Briercliffe, M.	2904
67341	Brierley, Arthur	—
66331	—— D.	—
120738	—— F.	787
117955	—— H. K.	1339
139290	—— K.	1186*c*
49925	—— R.	1360
122209	—— Robert	—
	—— W.	8*a*
47460	Brierly, D. S. C.	753
110196	Briers, G. M.	1343
130135	Briffett, K. C.	1168
565708	Brigden, A. L.	—
111140	—— K. C.	1283
86764	Brigers, I. H.	666
42794	Brigg, B. T.	636
132752	Briggs, A.	1092
68316	—— A. E.	1653
127559	—— A. G.	2562
250429	—— A. J.	—
1207	—— A. L.	2896
62092	—— A. R.	1895
128954	—— A. S.	941
82832	—— C. A.	2535
23278	—— C. F. R.	2377
89803	—— C. F. S. St. J.	702
5781	—— C. M. A.	10*a*, 6006
45465	—— D. A.	705*b*
105386	—— D. B.	2551
87762	—— D. V.	1324
	—— E. F.	3224
73857	—— Everett, F.	1498
76097	—— E. G.	2195
86767	—— E. H.	2534
101615	—— F.	2548
78788	—— F. A.	1499
88621	—— G. D. S.	2416
45270	—— G. H.	704*b*
131947	—— G. H.	1177
103308	—— G. R.	2236
133199	—— H.	—
69179	—— Harold	—
48931	—— H. G.	1927
123273	—— H. V.	2275
73801	—— J.	2113
350770	—— J.	—
74062	—— J. B.	1977
68278	—— J. E.	2548
	—— J. H.	2714
2228	—— J. H. P.	1443
90513	—— J. J.	1434
60330	—— J. L.	703
47348	—— J. M. W.	1066
100211	—— J. N.	2546
133829	—— K. M.	2008
6688	—— L. F.	6079
111141	—— L. J.	1308
	—— L. R.	474
1427	—— M. E.	2898
5935	—— M. E.	2686
1946	—— M. K.	2902
126070	—— N.	817
139007	—— N. S.	—
79751	—— P. S. E.	1054
117948	—— P. W.	1899
43312	—— R. D.	1207
336426	—— S. J.	—
64195	—— W.	—
	—— W. C.	1358
103137	—— W. D.	1678
127399	Brigham, F.	—
60890	—— G. C. L.	1633
6689	—— I.	6079

Personal No.	Name.	Col. No.
76002	Brighouse, E. C.	1050
23375	Bright, E. B.	2387
	—— E. P. H.	2917
48192	—— D. J.	797
89197	—— G. S.	1894
85319	—— J. Arthington	1542
67597	—— J. Alexander	662
46050	—— J. L.	1239
85322	—— J. W.	1614
4561	—— K. N.	2939
110496	—— P. M.	1677
75738	—— R. E.	1604
133980	Bright-Tedstone, J.	1171
76266	Brightman, C. St. L.	1440
90073	Brightmore, A. G. P.	1305
84116	Brighton, W. H.	1536
108934	Brightwell, F. C. G.	2353
	—— G. A.	10*b*
505926	—— J. H. W.	—
29003	Brighty, W. J.	552*b*
5377	Brignall, I.	2950
116755	Brignell, J. A.	777
1487	Brigstocke, L. M.	2898
73099	Brill, C. C.	1505
103399	—— C. E.	—
	—— C. H.	472*a*
106881	—— D. J.	735
113516	—— J. L.	1723
3115	—— M. I.	2920
121121	—— R. E.	1927
46317	Brilliant, H. C.	722
105335	Brimacombe, J. T.	2342
137214	Brimble, W. S.	1183
48804	Brimblecombe, E. J.	1256
881774	—— N. M.	—
138554	Brimer, W. S.	1407
359168	Brimfield, L.	—
69524	Brims, W. M.	1527
515775	Brind, A. R.	—
136327	—— J. R.	1177
42969	Brindley, A.	1051
102771	—— E.	1661
49271	—— F. W.	1075*b*
76997	—— G. H.	1516
113487	Brine, A.	747
5018	—— K. M.	2946
115112	—— W.	2531
110427	Brink, H. C.	1711
83819	Brinkman, C.	1536
120459	Brinkworth, *Rev.* C. E.	2514
132736	—— R. G.	1094
46463	Brinn, W. G.	1113
80221	Brinnand, J.	752
40338	Brinsden, F. N.	571
41369	—— W. D.	608
511440	Brinsley, A. H.	—
72571	Brinton, D. H.	2370
91183	—— J. F. C.	1600
85935	Brinton, R. H.	700*b*
103413	—— R. L.	—
44772	Brisbane, G. M.	1100
45480	—— G. W.	1529
125668	—— W. C.	1136*b*
135593	Brisby, H. S.	—
	Briscoe, A.	2367
130718	—— A. H.	1139*e*
138354	—— H. B.	1099*a*
89851	—— H. M.	1564
150056	—— I. M.	978
4062	—— J. F.	18*b*, 2933
42795	—— R. R.	633
49532	—— R. T.	1075
38053	—— *Rev.* R. W.	2502
70084	—— W. W.	602
139209	Brise, R. W.	—
112683	Brisley, E. J.	1721
13211	Brister, A. J.	1302
109847	—— H. W.	—
89602	—— J. S.	704
410667	Bristow, A.	—
101502	—— A. N.	718
83512	—— A. T.	2204
4413	—— E. F.	2938
32116	—— F. B.	503*b*
124062	—— G. G. R.	—
103138	—— H.	1678
2433	—— H. M.	2909
132734	—— H. W.	1094
89503	—— J. M.	667
124117	—— N. V.	799
78860	—— P. H. R.	633
342743	—— P. J.	—
81673	—— P. M.	634
126138	—— R. G. W.	1136*b*
130379	—— T. R. M.	2434
109297	—— W. A.	1906
115045	—— W. C. H.	1916
89896	—— W. H.	2545
107729	—— W. T.	2343
80914	Bristowe, L. G.	1533
1125	Britain, D. H.	2874
85704	—— L. D.	1055
48749	Britchford, M. L. W.	1123
48769	Briten, P. L.	2559
84153	Britnell, A. V.	1544
85630	—— *Rev.* F. J. E.	2507
72200	—— F. J. S.	70, 2174
81798	—— R. F. V.	1542
61726	Britnor, L. E.	—
137093	Britt-Compton, F. J.	1362
111488	Brittain, H. G.	742
116814	—— L. J.	1735*a*
05247	—— R. E. G.	10*b*, 503*b*
159783	—— W.	—
64405	Brittain-Cain, L.	2546
45906	Brittan, J. R.	1387
5633	—— M. B.	6004
80787	Britten, H. P.	2475
3612	—— M. R. E.	2926
133624	—— P.	961*a*
50384	Brittle, J. A.	1968
590533	Brittlebank, O.	—
	Britton, A. F.	475
107865	—— A. H. L.	1701
23185	—— A. P.	2472
73592	—— C. E.	9, 2710
	—— E. A. C.	472*a*
123821	—— E. F.	1288
73110	—— F. R.	1505
86055	—— G. D.	1554
81759	—— J. N.	1542
69180	—— R.	—
109688	—— R. H. G.	1707
119224	—— S. H.	1132
64223	Britton-Harvey, A. W.	2339*a*
	Britton-Painter, I. J.	2683
73566	Broackes-Carter, B. P.	1204
121529	Broad, C. E.	798
88425	—— C. T.	701
590236	—— D.	2609
21008	—— E. H.	2169
26174	—— H. P.	200, 503*a*
81430	—— J. R.	1443
102748	—— J. S.	1677*a*
481	—— P. K.	2886
110142	—— R.	1983
88932	—— R. L.	1624
115721	—— R. V.	1070
64698	Broadbelt, C. C.	—
107858	Broadbent, A. E.	1701
130884	—— A. R.	1174
136513	—— E.	979
124845	—— H.	817
127072	—— J. D.	2451
130540	—— P. G.	1169
90707	—— Roland	1439
109356	—— Roy	736*a*
61949	—— R.	1634
78205	—— S.	1216
69324	—— W. D.	—
5557	Broadbent-Cohen, E.	2951
108146	Broadberry, D. H. R.	732
03161	—— E. W.	1192
129488	Broade, J. H.	1171*a*
80881	Broader, R. K.	1530
116200	Broadfield, W. E.	1127
64013	Broadhead, L. V.	—
88359	—— R.	2386
78091	—— R. M.	1551
78097	—— S.	1517

Personal No.	Name.	Col. No.
78527	Broadhurst, A. E.	629
4414	—— D. K.	2938
344600	—— E. W.	—
74302	—— G.	2320
109312	—— G. T.	1646
	—— H.	474
100548	—— L.	714
5894	—— O. M.	2685
87659	Broadley, A. B.	661
47690	—— J. A.	1122
79694	—— K.	18*b*, 1532
88222	—— O. La F.	660
31384	Broadway, G. B.	2192
138315	—— R. L.	1172
107553	Broatch, H. W.	1701
70085	Brock, A. T.	620
49006	—— A. W.	1408
45518	—— C. W. M.	1658
	—— F. J.	2698
133813	—— F. James	1092
	—— H. Le M. (*ret.*)	3223
43578	—— H. W.	1209
123410	—— J.	—
117876	—— J. B.	1731
61428	—— J. McN.	2232
106825	—— R. C.	1902
87316	Brockbank, C. A.	2414
02064	—— C. J.	3229
82735	—— J. A.	1140
	—— J. P.	1121
69646	—— N. I.	—
137694	Brockfield, W. F.	2581
5042	Brocke, J. A.	2947
62779	Brockes, F. A. W.	1640
115581	—— F. T.	1142
72743	Brocket, J. S.	2388
117296	Brockett, J. J.	1719
113928	Brocklebank, E. M.	1723
50588	—— F.	1095
77666	—— R.	1532
126166	—— T. D.	—
60101	Brocklehurst, D.	704*a*
126423	—— G. W.	—
133106	—— P. J. R.	957
73657	Brocklesby, D. L.	1506
120193	Brockley, T. W.	2532
03162	Brockman, F. G.	12*a*, 2699, 3230
103546	—— R. N.	723
106754	Brockway, C. H.	1338
78350	—— J. B. S.	631
121566	—— J. T.	1136*a*
117721	Brockwell, F. A.	1133
117464	—— L. M. N.	763
131686	Broderick, A.	2354
122067	—— G. A. L.	1131
05257	—— R. S.	3235
132391	Brodie, A.	1173
72353	—— A. R.	2178
586	—— E. J. C.	2888
123135	—— G. H.	1135
88640	—— *Rev.* I.	2507
	—— I. E.	472
37621	—— I. M.	1501
50553	—— John	2356
87254	—— J.	1554
510806	—— J.	—
121730	—— J. D.	1136*a*
41662	—— P. G.	612
510588	—— R. P.	—
5697	—— U. S.	6005
49225	—— W. C.	792
1030	Brodie Thomas, D. G.	2894
119834	Brodigan, F. B.	751
565230	Brodley, E.	—
66071	Brodrick, I. L.	1648
122363	—— L. C. J.	784
114154	Brogan, M. A.	754
128056	—— M. J.	937
	—— S. E.	2676
73700	Brogden, T. W. E.	1494
34141	Brolly, J. B.	505
85554	Bromage, H.	2324
	Bromet, G. R.	461
84450	Bromfield, J. H.	1549
67664	Bromiley, J. L.	714
40782	Bromley, C. W.	567
68470	—— F. S.	—
73101	—— H. E.	1601
64224	—— H. L.	2353
72354	—— John Frederick	2379
107705	—— John Frederick	1703
33158	—— N. B. R.	505
48187	—— R.	1342
102997	—— R.	—
121631	—— T.	2571
80587	Bromley-Davenport, E.	1524
	—— *Sir* W.	2855
110494	Bromly, A. J.	1711
107457	Bromwich, R. T.	1065
107726	Bronkhurst, N.	2343
127062	Brook, A. H.	1139*c*
	—— A. T.	2716
119531	—— A. K.	779
2001	—— B. A.	5982
108663	—— C.	1704
62484	—— C. A.	—
76154	—— *Rev.* D. G.	2504
108670	—— E.	1704
113142	—— F.	1721
100750	—— G. A.	—
75227	—— G. R. C.	1474
82827	—— G. S.	2535
83330	—— H.	1220
9976	Brook, J.	—
116765	—— J. E.	791
89979	—— L. T.	1395
80600	—— T. R. F.	2530
	—— W. A. D.	472*a*
3534	—— Z. E.	2918
	Brooke, A. F.	3227
37959	—— Beresford	557
79035	—— Bertram	1323
112972	—— C.	—
130814	—— C. B.	1937*a*
101295	—— C. F.	—
63180	—— E. H. G.	1642
129992	—— F. H.	1932
48559	—— H. L.	1395
106215	—— H. S. P.	733
80518	—— J. A. H.	2203
73630	—— J. B. R.	578
02066	—— J. C.	3227
76421	—— J. A. H.	1206
108928	—— J. V. S.	1669
109690	—— K.	1664
	—— K. G.	3324
17141	—— L. H.	2692, 1472
127949	—— P. De L.	826
75515	—— R. F. J.	1442
117017	—— T. R.	1121
84603	—— W. E.	2324
84458	—— W. S. R.	1543
75209	Brooke-Beer, R. C. A.	1474
79285	Brooke-Joynson, H. G. G.	1525
102333	Brooke-Mills, H.	1677
	Brooke-Popham, *Sir* R. (*ret*).	3221
4216	Brooke-Rose, C. F.	18, 2935
44519	Brooke-Taylor, W. M.	651
131163	Brooke-Wavell, S.	1175
17396	Brooker, A. V.	—
	—— D.	1113
122416	—— G. B.	1132
132791	—— H.	957
46238	—— H. C.	1244
73568	—— J.	1478
46242	—— J. A.	1632
82072	—— J. A. W.	1539
68218	—— J. H. P.	1652
103665	—— L. G.	1680
112531	—— P. F.	751
39931	—— R. E. P.	566
100353	Brookes, A.	—
103353	—— A. H.	2341
100723	—— A. L. D.	1667
107284	—— B. C.	1397
17155	—— D. S.	1193
68302	—— E.	1659
4988	—— E. B.	2950

Personal No.	Name.	Col. No.
79582	Brookes, E. H. G.	638
77468	—— F...	624
107832	—— F. L.	1342
370928	—— G. C. R.	—
136604	—— G. H.	—
	—— H. H.	473
137695	—— H. J.	2581
67678	—— J. F.	715
81078	—— M. A.	1319
121122	—— M. M.	1288
106306	—— R. F.	2343
128112	—— R. T.	1139*e*
63521	—— T.	—
	—— T. F.	110
132821	—— W.	1095
123512	—— W. L.	1284
63681	Brookhouse, E. W.	—
37444	Brooking, H. G. L. A.	2194
101649	—— J. H. P.	1671
135118	—— L. T.	966*a*
90881	—— M.	1440
314796	Brookman, F. W.	—
127706	—— P. R.	—
108892	—— W. N. S.	1657
123382	Brooks, A. C.	—
83714	—— Arthur J.	641
364473	—— Alfred J.	—
124385	—— B. P. K.	800
124525	—— B. R.	812
66764	—— C.	—
119380	—— C. A.	—
358301	—— C. E.	—
	—— C. E. P.	9
47998	—— C. L.	763
39707	—— D. B.	602
107730	—— D. L.	2343
42190	—— D. R. W.	620
126737	—— D. W.	2275
136924	—— E.	904
	—— E. A. S.	2714
88665	—— E. B.	660
83859	—— E. F.	1231
37378	—— E. J.	12, 511
122869	—— Ethelbert J.	—
143945	—— F. A.	—
6117	—— F. I. M.	6012
50467	—— F. J. T.	1168
68980	—— F. P.	—
77828	—— F. S.	1606
104947	—— F. Y.	1663
361855	—— G. H.	—
67804	—— Harry	—
45572	—— Herbert	1551
81817	—— H. F. W.	1533
76251	—— H. H.	1448
124363	—— H. H.	1918
45782	—— H. R.	1334
334140	Brooks, H. O.	—
507938	—— J. D.	—
115176	—— J. R. F.	742
100867	—— J. W.	—
137304	—— John W.	976
5720	—— J. Y.	6005
112588	—— L. F.	1703
127374	—— Leonard F.	—
47955	—— L. R.	1247
121959	—— P. H.	1074
75894	—— P. M.	1497
67190	—— R.	1652
85446	—— R. A.	2228
123396	—— R. C.	—
128652	—— R. F.	945
132642	—— R. H.	1291
113517	—— R. J.	1723
79625	—— R. L.	1324
110108	—— S. A.	1675
127413	—— T.	—
47006	—— T. H.	1216
89716	—— T. J.	1628
115855	—— T. R.	1127
119484	—— T. V.	—
4581	—— V. C.	2939
77257	—— V. P.	1519
134120	—— W. B.	964
65341	—— W. E.	—
48153	—— W. H.	1227
335314	—— W. H.	2600
119501	—— W. K. T.	787
123512	—— W. L.	1287
111529	—— W. R.	736*a*
139063	—— William R.	—
39932	—— W. T.	603
85854	—— W. V.	2542
115595	Broom, *Rev.* D. R.	2512
335663	—— H. W.	—
112392	—— I. G.	748
50924	—— P. W.	1184
51227	—— T. J.	1185
64898	—— W. H.	1103
65203	Broome, E. S.	—
101659	—— F. C. G.	—
350397	—— H. F.	—
131851	—— S. F.	905*a*
	Broomfield, A. E. R.	2715
06234	—— A. J. E.	3230
130813	—— C. A.	1938
358950	—— C. T.	—
126546	—— D. J. P.	801
2135	—— V.	2905
125407	—— W. J.	1984
66304	Broomhall, C.	—
10729	Broomham, E.	—
1453106	—— Edwin	—
106727	Broomhead, C. F.	—
47581	—— C. J.	1067
61634	Broomhead, C. N.	—
48423	—— R. W.	2229
112047	Broster, G. B.	1346
509058	—— J. T.	—
91217	Brotchie, W. D.	1442
33021	Brotherhood, W. R.	13, 503
103664	Brothers, N. A.	1680
37668	—— P. M.	554*a*
90673	Brotherstone, T. S.	614
48012	Brotherton, C.	1247
65687	—— F. F.	1897
113503	—— F. P.	1723
2911	—— J. M.	17, 2916
125835	Brotherton-Ratcliffe, A.	824
72464	—— G.	603*a*
74664	—— J.	613
135042	Brothwell, J.	1180
113071	—— T. J.	1719
49724	Brotton, L.	1074
125795	Brouard, N.H.Des C.	1933
106120	Brough, B. M.	1256
132887	—— J.	1943
105387	—— P.	1690
	Broughall, H. S.	471*a*
32001	Brougham, R. K.	502*a*
75264	Broughton, A. D.	1488
81587	—— A. D. D.	2389
26255	—— Charles	503*b*
949196	—— Cyril	—
132879	—— G. W.	1176
40884	—— J. H. S.	606*a*
87763	—— N. W.	1620
513467	—— R. H.	—
46966	—— R. J.	741
123948	—— W. J.	815
73102	Brousson, R. H. C.	1213
131217	Browell, C. W.	—
141225	—— E. W.	—
120523	Browdy N. M.	1925
40339	Brown, Alexander	571
124074	—— Andrew	—
102068	—— Arthur	710
353402	—— Arthur	—
590205	—— Arthur	—
564098	—— Albert	—
100354	—— Alexander	—
80843	—— Arthur	1101
102672	—— Alec	1674
514497	—— Arthur	—
590205	—— Arthur	—
80015	—— Alan A.	1604
5112	—— Alice A.	5985
103666	—— A. A.	1680
63290	—— A. B. F.	—
127773	—— A. B. V.	—
37033	—— A. C.	507

Personal No.	Name.	Col. No.
122364	Brown, A. C. I.	804
	—— A. C. T.	1250
137147	—— Allan E.	1186*d*
112389	—— Arthur E.	743
	—— A. E.	8
81560	—— Alfred E.	2322
141474	—— A. Edward	98*a*
118424	—— Albert E.	783
115110	—— A. F. C.	2532
68919	—— A. F. H.	1737
90986	—— Adam G.	1438
84166	—— Angus G.	1976
31119	—— A. H.	2174
73103	—— A. H.	1600
76256	—— A. H.	1441
133891	—— Alexander H.	1944
	—— A. H. S.	2704
14191	—— Arthur J.	2368
106172	—— Anthony J.	1119
83825	—— Alfred John	1545
89431	—— Alfred John	1563
100943	—— A. James	—
128992	—— Alec J.	808
4596	—— A. J.	16, 2940
61635	—— A. L.	—
135603	—— Alistair, M.	970
37717	—— A. M.	601
61007	—— A. McK.	665
141025	—— A. P.	1095
77784	—— Alexander R.	626
105388	—— Alan R.	1690
118674	—— Alec. R.	2553
50524	—— A. T. B.	1094
	—— *Rev.* A. W.	3247
78744	—— A. W.	1054
107477	—— A. W. G.	1244
44280	—— A. W. S.	1214
122475	—— Basil	1135
46691	—— Ben	1243
47552	—— Benjamin	749
116322	—— Bert	—
122365	—— Bertie	784
3879	—— B. M.	2930
6529	—— B. M.	18, 6076
3256	—— B. M. G.	2920
41548	—— B. W.	626
513781	—— C.	—
126401	—— Charles	—
49957	—— C. A.	1358
	—— C. A.	6
109525	—— C. B.	739
65267	—— C. B. A.	—
131769	—— C. D.	1177
75112	—— C. Edward	2317
104950	—— C. Ernest	72, 1906
49353	Brown, C. E. F.	1251
136302	—— C. F.	—
61276	—— C. F. A.	671
43747	—— C. G.	1509
123194	—— C. H.	1136*a*
81838	—— C. H. C.	1543
128006	—— C. H. J.	820
68295	—— C. J.	1657
125476	—— C. J. H.	817
117465	—— C. L.	763
73104	—— C. L. M.	302, 1601
102792	—— C. McF.	2482
	—— C. P.	10*b*, 1301
581266	—— C. R.	—
132815	—— C. R.	1176
116575	—— Clifford S.	1730
86140	—— Cyril S.	1558
	—— C. S.	—
101587	—— C. T.	724
128540	—— C. V.	820
43526	—— C. V.	1054
87908	—— C. W. A.	1562
49559	—— D.	904*b*
101276	—— David	—
130225	—— David	1075*d*
129561	—— D.	939
80519	—— Denis	2227
130272	—— Donald	1170
46450	—— D. A.	1117
133716	—— D. A.	1178
111432	—— D. B.	2345
130897	—— D. C.	2494
68872	—— D. D.	1655
124415	—— D. F. P.	904*b*
68946	—— D. G.	2548
137810	—— D. H.	—
51130	—— Denis J.	984
68804	—— D. J.	630
127560	—— D. J. A.	2577
108985	—— D. L.	744
21323	—— D. L. R.	2318
134784	—— D. Mclaurin	2580
	—— D. M.	88
72067	—— D. M.	2385
121270	—— D. O.	729
131948	—— D. R. R.	1177
77917	—— D. S.	—
4005	—— D. S.	2932
115596	—— *Rev.* D. S. R.	2513
111339	—— D. T.	1714
49354	—— D. Thornton	1251
86662	—— D. W.	655
21227	—— D. W. J.	2315
113210	—— Edgar	229
108185	—— Edward	—
137696	—— Edward A.	2581
80882	—— Edward C.	1229
47739	—— E. A.	1689*a*
70088	—— Edwin C.	553
102413	Brown, Eric	725
139145	—— Ernest	2294
102370	—— Ernest Cecil	—
86938	—— Ernest Charles	1559
67239	—— Ernest Charles	1898
130742	—— E. C. F.	1938
1936	—— E. D.	2915
45466	—— E. Ellis	705
110900	—— E. Ernest	1713
107062	—— E. F.	2451
136897	—— E. G.	1185
67142	—— Edward H.	1650
50699	—— E. H. T.	—
73858	—— E. J. N.	1507
47426	—— E. L.	1239
48393	—— E. L.	1398
114693	—— E. M.	1731
4834	—— E. M. C.	2943
116114	—— E. O.	1723
78224	—— E. Reginald	2403
60891	—— E. Record	12*b*, 1633
90839	—— E. Sadd	1439
43228	—— E. Seymour	1507
65884	—— E. Seymour	—
126936	—— E. S.	804
40074	—— E. W.	567
103667	—— E. W.	1680
119174	—— E. Walter	2251
125079	—— Frank	—
110078	—— F.	2245
	—— F.	—
46457	—— Frederic	1217
66942	—— Frederick	—
102470	—— Fred	—
64367	—— Fred	1644
132131	—— F. A.	1941
78680	—— F. C.	1053
139396	—— F. D.	1096
357998	—— F. E.	—
350919	—— F. G.	—
108147	—— F. I. S.	1118
566087	—— F. M.	—
46784	—— F. S.	736*b*
121082	—— F. T.	796
50966	—— Frederick W.	972
08240	—— F. W.	1474
121729	—— F. W.	1136*a*
	—— F. W.	2694
	—— G.	1172
356589	—— George	—
81963	—— Gordon	1508
590472	—— G.	—
50192	—— George	—
39851	—— G. Alfred	566
121057	—— G. Allan	1921
137138	—— Gilbert A.	1181
70089	—— Godfrey, A.	575

Personal No.	Name.	Col. No.
	Brown, G. C.	6
81683	—— George C.	1101
428	—— G. Carey	—
128455	—— G. Campbell	935
67504	—— G. C. P.	—
103262	—— Geoffrey D.	2237
109103	—— Geo. D.	16, 1709
741884	—— G. E.	—
364530	—— G. E.	—
341922	—— G. F.	—
62485	—— G. F. P.	—
90752	—— G. H.	1448
82447	—— G. Hale	1612
102321	—— G. Harold	2548
101015	—— G. Henry	900*a*
114719	—— G. Hambley	1709
118132	—— Geo. Henry	796
78146	—— G. McM.	1442
132260	—— G. M.	2116
126903	—— G. P.	1085
125050	—— George R.	—
45420	—— G. R.	706
113209	—— G. R.	2249
09206	—— George Stanley	2692
66789	—— George Stanley	—
45022	—— G. T.	1219
86222	—— Gerald W.	1550
101650	—— Gilbert W.	1671
122649	—— H.	—
	—— H.	2341
87813	—— Harry	1560
128200	—— Harry	—
158913	—— Henry A.	—
102488	—— H. A.	—
126488	—— H. A.	903
122811	—— H. A.	1738
104777	—— H. B.	1694
124197	—— H. B.	1933
112564	—— Henry, C.	1241
510353	—— H. C.	2621
86063	—— Hugh C.	1967
	—— H. C.	2678
358789	—— H. C. D.	—
	—— H. E.	2700
	—— H. E.	2703
136125	—— H. F.	1949
355510	—— H. G.	—
121477	—— H. H.	1135
03164	—— Henry J.	2172
127272	—— Henry Joleffe	1139*c*
213747	—— Herbert James	—
13200	—— Herbert John	84, 2176
	—— Hilton O.	3230
23355	—— H. H. S.	2381
139146	—— H. J. R.	2294
67066	—— Howard L.	713
116576	Brown, Herbert L.	92, 2250
37060	—— H. L. I.	550*b*
	—— H. M. K.	470*a*
44339	—— H. P.	1534
358642	—— H. S.	—
107397	—— H. T.	1699
78504	—— Hugh	1441
103354	—— Hugh	—
127513	—— H. J. S.	2451
124088	—— H. L.	—
137904	—— H. S.	1284
47387	—— H. William	1331
100099	—— H. Woods	1342
127077	—— H. Waring	2494
124880	—— I. B.	1136*b*
5101	—— I. M.	2947
	—— J.	2678
590500	—— J.	—
	—— J.	2716
112912	—— J. A.	1719
137717	—— John A.	—
	—— J. A. C.	1229
29060	—— J. A. S.	502
78073	—— James	2402
46240	—— James E.	2004
132246	—— John E.	2115
69905	—— James F.	—
509347	—— J. Bowen	—
107726	—— J. Buchanan	2243
134097	—— J. B.	962
40287	—— J. C. R.	604*a*
114214	—— James D.	1728
590082	—— J. E.	—
105691	—— J. E. H.	—
104146	—— J. F.	1686
84952	—— John	643
112511	—— John	748
119672	—— John D.	1345
128281	—— J. D.	—
	—— John E.	2703
102071	—— John E.	715
35253	—— Joseph E.	1205
	—— T. E. H.	2342
45467	—— Joseph F.	1318
139397	—— Joseph G.	1186*d*
62996	—— J. George	—
126178	—— J. Gratton	—
72572	—— J. G. L.	2379
86262	—— James Henry	2207
27076	—— J. Howat	552*b*
73610	—— J. Harwood	1504
43955	—— J. Hardie	640
61636	—— John Henry	—
138015	—— John Henry	1408
87224	—— Joseph Henry	1554
109028	—— J. Hilton	730
65082	—— John Herbert	—
79712	Brown, J. Jessett	2201
84513	—— J. James	1530
133019	—— J. K.	946
23414	—— James L.	2384
134360	—— James L.	1092
74440	—— John L.	1494
6727	—— J. L.	6079
80433	—— J. L. R.	958
	—— J. McL.	—
75113	—— J. Miller	2320
941	—— J. M.	2894
64484	—— J. Meikle	—
107107	—— J. N. H.	—
115466	—— J. P.	—
120780	—— J. P.	803*a*
43051	—— James R.	—
110880	—— J. Rodgers	747
90202	—— *Rev.* J. R.	2501
21038	—— J. Redvers	2165
18026	—— J. Renwick	1304
114549	—— J. Robinson	—
100308	—— J. Rogers	—
	—— J. R.	2702
48756	—— J. S.	1354
35001	—— J. T.	1195
126494	—— J. T.	809*a*
132961	—— James T.	1176*a*
82321	—— J. V.	1333
79775	—— J. V. S.	1387
110820	—— James Watson	901
73105	—— James W.	1603
83934	—— John Watson	2535
358736	—— John William	—
136035	—— J. W. H.	1170
747774	—— J. W. H.	—
65342	—— J. W. J.	—
110428	—— J. W. K.	1711
88982	—— K. C.	1332
119441	—— K. G. V.	1132
138498	—— K. J.	1098
	—— K. K.	—
134602	—— K. N.	1292
6214	—— K. P.	6071
123979	—— K. R.	1928
106255	—— Kenneth Victor	2241
47441	—— Kenneth Victor	1677
116836	—— L.	—
	—— L. A.	2698
64337	—— L. C.	1624
104744	—— L. C. M.	1686
120959	—— L. E.	1902
26197	—— L. F.	502*a*
103139	—— L. F.	1678
43396	—— L. G.	1508
103056	—— L. G.	1343
74063	—— L. H.	1513
45641	—— Leonard J.	655

Personal No.	Name.	Col. No.
110668	Brown, Lewis J.	1121
6673	—— L. M.	6079
	—— L. O.	462
06238	—— L. R. L.	2172
22105	—— L. S. T.	602*b*
74771	—— Leslie Weddle	1351
66618	—— Leslie William	1454
50903	—— M.	1740
5707	—— M.	2682
132159	—— M. A.	954
	—— *Miss* M. C.	2679
697	—— M. D.	2873
75198	—— M. E.	1473
5634	—— M. E. L.	6004
133202	—— M. H.	1091
1096	—— Marjory H.	2895
1280	—— M. I.	2874
3822	—— M. L.	2929
6456	—— M. M.	6075
4346	—— M. M.	2936
107116	—— Montague M.	—
40796	—— M. P.	605*b*
90905	—— M. S.	1512
73940	—— M. W.	2114
65413	—— N.	2234
143162	—— N.	—
115788	—— Norman	1118
105692	—— N. A. W.	2342
141705	—— N. E.	954
108349	—— N. G.	1704
133455	—— N.	1180*a*
72105	—— N. S. H.	603*a*
100466	—— N. T.	2427
23180	—— O. F.	2471
77756	—— O. H.	1519
88933	—— O. R.	1624
62956	—— O. S.	—
100467	—— O. Taylor	2427
107283	—— O. Timothy	736
107063	—— O. W.	—
100619	—— Percival G.	720
43408	—— Percy	1208
14514	—— Percy	—
46024	—— Philip	711
67942	—— Philip	—
128568	—— Philip	801
133649	—— P. E.	1178
120926	—— P. G. F.	783
124499	—— P. J.	810
61316	—— P. K.	1242
54328	—— P. L.	—
5909	—— P. M.	6009
126591	—— P. N.	822
83673	—— P. P.	2410
359857	—— P. T.	—
613534	—— P. W.	—
64989	—— P. W. E.	1646

Personal No.	Name.	Col. No.
118675	Brown, Raymond	2552
110878	—— Roper	744
78250	—— Ralph	1100
45685	—— Ralph	706*b*
78580	—— Rusholm	1525
108664	—— Rex	1704
119532	—— Reginald	76
130107	—— Robert	823
131965	—— Roy	1173
60810	—— R. Alexander	669
114156	—— R. Arnold	758
903692	—— R. A.	—
68413	—— R. A. D.	709
21051	—— Robert B.	2165
143054	—— Robert Buchanan	—
29084	—— Roger B.	511
41822	—— R. Clifford	615
101310	—— R. Collier	—
113070	—— R. Cunningham	1719
133875	—— R. E.	940
103668	—— R. Gordon	1680
109789	—— R. George	—
128366	—— R. G.	814
48879	—— R. G.	1395
111796	—— R. G. L.	2247
73106	—— Ronald H.	1500
69353	—— Reginald H.	2233
	—— Robert H.	2714
107727	—— Ralph H.	2343
105693	—— R. H. V.	2342
180441	—— R. I.	1158
44925	—— R. J.	1225
120912	—— R. J. T.	1146
88448	—— R. L.	666
23203	—— R. Morton	2471
119685	—— R. Mayne	2492
118676	—— R. N.	2569
45565	—— R. Sidney	1232
69616	—— R. Stanley	1661
43058	—— R. W.	628
104694	—— R. Wiseman	710
119669	—— R. W. W.	1256
60892	—— Stanley	1633
745380	—— S.	—
103669	—— S. C.	1680
60377	—— S. E.	1631
331530	—— S. E.	—
49121	—— S. E. A.	554*b*
48134	—— S. G.	1334
137998	—— Stanley G.	975
107554	—— S. H.	1701
136807	—— S. J.	968
5043	—— S. M.	2947
114694	—— S. O.	1731
21263	—— S. R.	2316
86982	—— S. S.	2413
127127	—— T.	1139*f*

Personal No.	Name.	Col. No.
82226	Brown, Thomas	1443
110785	—— Thomas	—
64503	—— T. Anderson	—
135527	—— T. Andrew	969
113069	—— T. Albert	1719
64351	—— T. C. L.	1643
113391	—— T. D.	901
124364	—— T. D.	1918
124924	—— T. D.	1139*c*
	—— T. G.	82
50214	—— T. H.	1265
131998	—— T. H.	1173
79784	—— T. K.	1537
132429	—— T. M.	—
73107	—— T. R.	—
77577	—— T. T.	1330
104995	—— T. T.	2482
101965	—— Thomas W.	—
124082	—— Thomas W.	—
09245	—— T. W. S.	503*b*
50223	—— V. G.	1174
79758	—— V. P.	144
86251	—— V. R. C.	190
01124	—— V. S.	2711, 3225
511765	—— William	—
49209	—— William	1657
83860	—— Walter	1613
68826	—— W. Albert	1342
90309	—— W. Appleby	575
63522	—— W. Arthur	—
113509	—— W. Ashley	1723
110429	—— W. B.	1711
47880	—— W. Charles	1283
81760	—— W. Chatterton	2010
	—— W. C.	1239
123724	—— W. C. H.	2561
46499	—— W. C. T.	110, 1238
112485	—— W. D. M.	740
110195	—— W. E.	2012
513622	—— W. G.	—
87629	—— W. G. T.	662
138943	—— William H.	2294
109822	—— William H.	—
114791	—— William H.	—
45702	—— Walter J.	—
1335578	—— W. J.	—
	—— W. T.	1214
159387	—— W. J. L.	—
118227	—— W. Le M.	2557
82234	—— W. M.	1537
5680	—— W. M.	6007
103408	—— W. Q.	—
122728	—— W. R.	1137
64014	—— W. Scott	—
78502	—— W. Shaw	1442
119754	—— W. Shedden	1122

Personal No.	Name.	Col. No.
107366	Brown, Walter T.	—
62353	—— Wm. T.	1334
50803	—— W. W.	1094
87089	Brown-Greaves, P. L. A.	1443
3950	Brown-Sanders, J.	2931
126811	Browne, A.	1138
47717	—— A. G. B.	2336
119000	—— A. H.	1734
74946	—— A. H. S.	1050
67191	—— A. P.	1652
74441	—— A. R.	1494
82276	—— B. S.	1610
67694	—— C. D. A.	715
127561	—— C.	2576
111653	—— C. E.	1716
3263	—— C. H.	2920
117125	—— C. H.	1646
73108	—— C. P. T.	1505
	—— C. P.	1739
68438	—— C. R.	—
23390	—— D. W.	2382
2832	—— E. D.	2915
4834	—— E. M. C.	5994
128417	—— E. O.	1139*b*
138586	—— G. D.	—
78473	—— G. E.	110, 1967
130223	—— G. F.	802
116217	—— H. B.	—
91949	—— G. R. S.	—
74604	—— H. C. T.	1498
74605	—— H. E.	1513
73109	—— H. F.	1600
113510	—— H. G.	1723
65676	—— H. H. R.	1648
48803	—— J. A.	1246
49835	—— J. A.	1168
126493	—— J. A.	794
72040	—— J. C. McC.	2385
135229	—— J. E.	1947
86291	—— J. H.	2413
	—— J. K. A.	2671
64986	—— J. L.	1644
91216	—— J. N.	1433
6309	—— J. O.	6072
133633	—— J. P. J.	1179
	—— J. S.	92, 2162
121895	—— J. T. T.	—
563948	—— K.	—
87409	—— K. C.	1103
107282	—— L. J.	736
02070	—— M. F. (*ret*)	3228
108545	—— O. L.	1065
116185	—— P. C. N.	—
130059	—— P. L. S.	1551
108190	—— P. M.	—
119835	—— R. A.	751
121762	Browne, R. R.	2426
121632	—— R. E.	2560
69647	—— Reginald F.	—
66467	—— Rowcluffe F.	2424
67950	—— R. H.	—
78659	—— R. T.	1053
85056	—— St. J. A.	1477
	—— Stanley A.	2705
35396	—— S. F.	1225
122367	—— T.	784
70091	—— T. E. W.	512
44088	—— W. D.	1214
124523	—— William D.	905
65756	—— W. J.	—
79106	—— W. M.	1523
128150	Brownett, E.	—
80534	Browne-Wilkinson, *Rev.* C. V.	2506
336449	—— A. E.	—
	Browning, B. W.	2702
82790	—— C. E.	1551
129079	—— Chas. E.	1369
85555	—— C. F.	2324
115492	—— C. M.	—
119097	—— D. D.	1979
78608	—— H. B.	1518
86486	—— H. E. G.	1557
79679	—— H. I.	1529
44712	—— J. A.	1322
65083	—— J. D.	—
5637	—— M. A.	6007
114215	—— M. H.	10*a*, 1728
86238	—— N. E.	1550
70092	—— N. M.	576
	—— P. D.	2922
69352	—— R. A.	2234
44159	—— R. G. C.	1438
77785	—— R. K.	626
41106	—— R. L.	2175
136809	—— R. S.	968
	—— T. G.	1553
	—— T. J.	7
87114	—— W.	1532
69105	—— W. S.	—
349916	—— W. T.	—
6104	Brownlee, A. A.	6012
106443	—— C. A. E. L.	2379
100935	—— F. M.	—
79757	—— John	1448
117166	—— John	1735*a*
61890	—— L. R.	2479
85447	Brownless, E. E.	2228
41899	Brownlie, I. M. R.	616
104986	—— J. B.	2431
75324	Brownlow, *Lord*	1542
48885	—— C. Y.	1078
63315	—— J. A. H.	—
138546	Brownlow, R.	—
101425	—— R. W.	2340
13015	Brownridge, J. J. (*ret*)	3234
801171	—— D'A. W. P.	—
72765	Brownrigg, E. K.	2389
61228	—— G. K. A.	669
110821	—— H. A.	741
47522	—— H. C.	2250
104778	—— V. W.	1907
88651	Brownsill, A. G.	664
116498	Brownson, L. K.	1070
3296	Broxap, J.	12, 2922
80557	Broxup, H. J.	1100
39268	Bruce, A.	557
61780	—— Alastair H.	—
44167	—— Andrew H.	2316
82235	—— A. H. C.	1537
75040	—— A. P. C.	1481
6457	—— A. M.	6075
133992	—— A. T.	954
136636	—— C.	—
80213	—— D. A.	755
106169	—— David	1119
45272	—— Dominic	1111
63439	—— E. A. G. C.	707*a*
133739	—— F. R.	956
4731	—— Gladys	2941
108192	—— G.	—
117132	—— G. L.	1127
106256	—— G. M.	2241
63439	—— H. G.	2233
3226	—— I. G.	2920
113844	—— J. C. W.	749
24050	—— J. D. F.	1193
124216	—— J. G.	799
100706	—— J. H.	1899
66528	—— J. N. G.	1113
86600	—— J. Samuel	1187
116186	—— J. Sutherst	—
72109	—— K. W.	2386
119106	—— *Rev.* L.	2512
108590	—— L. F.	2549
6310	—— L. M.	6072
119533	—— P. E.	1735*a*
109605	—— *Sir* M. W. S.	2555
111142	—— N. P.	1283
74066	—— P. F.	1513
	—— R.	2713
113068	—— R.	2246
87048	—— R. A. P.	657
70094	—— R. D.	2378
67473	—— R. M.	—
13219	—— R. S.	142, 1381
	—— S. M. J.	2674
	—— T. B.	472*a*
347553	—— W.	—

Personal No.	Name.	Col. No.
116977	Bruce, W.	1687
127134	—— W.	822
66646	—— W. E.	1898
48680	Bruce-Clayton, E. H.	1341
88269	Bruce-Mitford, A. H.	1562
	Bruck, J.	1160
132623	Bruckshaw, F. M.	956
49028	—— T.	1073
138652	—— W. M.	943
100808	Bruerton, W. H.	—
116577	Brugh, S. S.	770
506726	Bruines, A.	—
64534	Brumbridge, R. P.	—
130457	Brumwell, R. H.	943
127140	—— R. W.	816
114216	—— W. G. H.	1728
511457	Brundell, G. W.	—
82908	Brundish, W. S.	71, 1532
40460	Brundle, M. D. L. A.	2175
102197	Brunger, L. P.	2548
88027	Brunicardi, M. F. J.	660
137697	Brunjes, L. J.	2581
43941	Brunner, G. C.	633
141095	—— J. E.	982
79667	—— P. O'B.	12c, 2534
65702	Brunning, G. T.	—
3340	Brunskill, C. M.	2922*a*
122827	—— W. H.	799
75638	—— W. H. F.	1515
113067	Brunsdon, F. C.	1719
514962	—— F.	—
137698	Brunt, J. H.	2582
114695	—— L. G.	2250
564833	—— M. E.	—
131077	—— P. D. W.	951
133372	—— S. P.	963
117167	—— W. E.	1340
114220	Brunt-Roberts, C.	1728
122276	Brunton, A. C.	—
125488	—— A. S.	774
15053	—— F. J.	553
82322	—— J. R. M.	1543
	—— K. M.	2675
208497	Brunwin, F. W.	—
35059	Brushwood, H. E.	1196
63590	Bruton, C. E.	—
117295	—— E. M.	1256
133996	—— J. E.	952
90626	Brutton, G. P.	1439
335797	Bruty, P. J.	—
415	Bruzaud, A. W. P.	2868
110979	Bryan, A.	2246
38078	—— *Rev.* A. L.	2503
137302	—— C. B.	975
131166	—— C. E. T.	1175
59459	—— C. G.	—
3838	Bryan, C. G. W.	2929
131883	—— D. E.	1090
61352	—— E. L.	16, 1635
2137	—— E. R. A.	2905
110744	—— F.	—
106552	—— F. N.	1118
110979	—— G.	2245
63616	—— H. S.	—
1488	—— I. M.	2874
63479	—— J.	706
2101	—— J. A.	2905
330611	—— J. E.	—
102570	—— J. M.	718
	—— K. M.	2202
3199	—— P. A.	2920
44150	—— R. B.	1214
78315	—— W. Edward	1215
80985	—— W. Eric	2406
119402	—— W. T.	2243
77103	Bryan-Smith, M.	620
47594	Bryant, A. L.	2346
43915	—— C.	2321
80915	—— C. E.	1496
121287	—— C. L.	2530
50438	—— D. W.	—
134194	—— D. W.	1164
	—— D. W.	1172
105285	—— E. J.	2239
	—— F. A.	2677
103670	—— Frederick C.	1680
119689	—— Frank C.	2492
21284	—— G. E.	2317
103501	—— G. J. D.	1116
115588	—— G. N. L.	1068
136467	—— H. E.	974
112048	—— J. H.	1717
69674	—— J. J.	—
31496	—— J. V.	90, 2194
122368	—— P. J.	783
06241	—— R. Chandos	1473
	—— R. C.	1177
50592	—— R. Clifford	—
126505	—— R. H. J.	1157
18160	—— R. W. E.	2691
590110	—— S. H.	—
31172	—— S. J.	2174
110866	—— S. W.	1121
508832	—— T. A.	—
79840	—— T. H.	2533
108579	—— W.	2555
	—— W. E. G.	71, 470*a*
	—— W. F.	2168
49878	—— W. F.	1075*d*
102352	—— W. H.	—
40985	Bryant-Fenn, L. T.	606*a*
80057	Bryanton, W. F.	1506*a*
83958	Bryce, J. C.	2410
121271	—— J. M.	756
6690	—— M. J.	6079
116921	Bryceson, D. N.	789
122991	—— K. E.	803
108730	Bryde, H. Mc. G.	170
2884	Bryden, C.	2934
	—— C. J.	2710
21293	—— J. A.	2316
105389	—— S. M.	1690
125263	Brydon, G. W.	—
101915	—— J. D.	—
83513	—— W. P.	2204
117523	Brydone, J. B. W.	2575
136311	Brydson, B. R.	—
	Bryer, G. M.	471
78383	—— S. J. T.	2199
89104	Bryer-Lloyd, A.	1562
43214	Bryne, S. W.	1315
112685	Bryon, D. H.	736
112710	—— C. K. L.	1143
76186	Bryson, A. L.	1508
	—— C. K. L.	1123
80390	—— G.	1500
134999	—— J. G.	958
5910	—— G.	6009
122052	—— J.	1130
107555	—— J. C.	1701
66787	—— J. G.	—
134999	—— J. G.	958
126479	—— J. R.	2450
	—— O. C.	470*a*
116115	—— R.	1407
103671	Bubb, G. W.	1680
142162	—— H. E.	—
47856	—— H. N.	1989
132809	—— K. R.	1176
50447	—— A. D.	950
105737	—— N. E.	2240
63392	Buchan, Alexander	2422
114217	—— Alexander	901*a*
63309	—— A. F.	1637
103735	—— A. N.	—
125924	—— D. S.	1919
88001	—— *Rev.* E. A.	2507
68827	—— G. B.	1342
101005	—— J. L.	712
125271	—— J. M.	—
136441	—— J. T.	974
61194	—— Leslie	2338
107012	—— R. D.	—
61477	—— W. J. de L.	704*b*
139457	Buchanan, A.	—
340952	—— A. A. V.	—
86064	—— A. D.	1558
50447	—— A. D.	950

Personal No.	Name.	Col. No.
130950	Buchanan, A. S.	948*a*
115696	—— A. Walter	1731
110899	—— A. William	2244
133488	—— C. H.	1138
90948	—— D. C.	2417
89035	—— D. I.	2711
110431	—— D. J.	1711
110430	—— D. K.	1711
108149	—— F.	900*b*
91034	—— F. S.	1442
5698	—— F. W.	300
139273	—— G.	972
60080	—— G. A. F.	704
84459	—— G. H. P.	1549
139311	—— I. J.	—
75328	—— I. S.	2397
61514	—— J. E.	1339
39628	—— J. K.	563
133573	—— J. R.	1181
75552	—— J. Wardrop	72, 1518
32240	—— J. William	550*b*
63881	—— L. D.	1643
114218	—— Lawrence G. A.	1728
41370	—— Lewis G. A.	609
3227	—— M. J.	2920
268	—— M. J. C.	2860
2274	—— M. L.	2907
6530	—— Margaret L.	6076
3880	—— M. M.	2930
121470	—— N. H.	1368
46281	—— P.	1241
73808	—— R.	1506
45419	—— R. H.	671
82753	—— R. O.	161*a*
2030	—— S. D.	2904
	—— *Miss* S. E. E.	88
135573	—— M.	—
131622	—— T. F.	958
3159	—— T. M.	505
81610	—— *Rev.* W. B. C.	2506
62051	—— W. G.	1638
128988	—— W. G. E.	811
68805	Buchannan, N.	717
61837	Bucher, T. J.	2238
13621	Buck, A.	—
	—— A. F.	2714
103140	—— A. G.	1678
76530	—— A. W.	1218
108552	—— C. A.	2554
74958	—— C. E.	1488
4452	—— C. L.	5984
127101	—— C. L.	1139*h*
60056	—— *Rev.* C. V.	2508
105336	—— D. J.	—
110980	—— D. S.	2246
126931	—— E. A.	2582
46510	—— E. W.	2235
137699	Buck, G. M.	2583
120985	—— H. A.	794
81711	—— J. D.	1443
	—— J. W.	2714
137256	—— L. A.	953
77030	—— R. G.	900
80566	—— R. W.	1442
48886	—— R. W.	2570
64131	—— W. E.	—
73110	Buckby, F.	1603
510241	Buckenham, J. W.	—
74067	—— S.	1513
127759	Buckerfield, I.	—
118229	Buckie, C. S.	2558
134731	—— D. S.	966*a*
349481	Buckingham, A. G.	—
47928	—— C. W.	1248
109825	—— D.	—
31309	—— F. A.	2193
37463	—— G. K.	552
70096	—— H.	2695
126121	—— H. W.	789
	—— J. L.	2687
110109	—— L. A. M.	1710
127380	—— P. F.	—
116143	—— P. T.	750
134266	—— R. A.	1945
120510	—— R. G. S.	1284
370337	Buckland, A. E. S.	—
352366	—— A. M.	—
68169	—— A. T.	715
107728	—— B. W. B.	2343
104220	—— D. H.	2482
131721	—— F. E.	1940
349950	—— G. H. S.	—
122369	—— J. C.	903*b*
77611	—— J. E.	1322
13189	—— J. E.	1466
132352	—— J. N.	1090
80524	—— L. H.	2406
133113	—— R. W.	957
119801	—— W. R.	1929
61637	Buckle, C. D.	—
107225	—— E. W.	2243
79569	—— F. G.	1101
102990	—— G.	1117
359116	—— H.	—
81712	—— H. D.	1443
4118	—— M. E.	2933
	—— N. R.	474
61838	—— R. S.	2338
336300	—— T. W. C.	—
23324	—— W. T.	55, 2380
106780	Buckler, E. W.	1675
78512	—— F. R.	2404
115149	—— J. W.	1069
114696	—— R. B.	1731
48306	Buckley, A. P.	1246
107067	—— A. R.	—
67192	—— C.	1652
131422	—— C. J.	—
68232	—— C. McC.	1654
110204	—— C. R. H.	1356
108316	—— C. W.	—
39629	—— C. Y.	602*a*
524514	—— E.	—
	—— E. M.	2671
116307	—— F.	—
46364	—— F. H.	1237
91190	—— G.	637
133691	—— Graham	1171*a*
79409	—— G. E.	1321
130837	—— G. H. E.	1175
104512	—— H. D.	900*b*
102949	—— H. L.	—
89082	—— Jack	703
129460	—— Jack	1075
104277	—— James	—
44233	—— John	1208
21324	—— John	2317
100704	—— John	1659
116979	—— John	1331
134357	—— John	1175
102225	—— J. E.	2238
112049	—— J. F. S.	1717
82230	—— K. M.	1149
44286	—— M.	1510
566504	—— M. D.	—
4206	—— M. E.	2935
113500	—— M. W.	1709
48371	—— N. B.	787
43961	—— P. B.	640
123725	—— R. D.	2561
36012	—— R. G. R.	110, 1195
134603	—— R. W. W.	1292
117466	—— T. R.	763
4904	—— W. D.	2945
113442	Bucklow, E.	2346
354161	—— G.	—
127562	Buckman, J.	2576
129951	—— R. A.	823
49851	—— V.	1358
69503	Buckmaster, A. G.	1238
78221	—— J. F.	2402
101793	Bucknall, C.	2428
63042	—— H. H.	—
106781	—— J. L.	1675
29234	—— R. V.	553
72494	—— S. C.	2179
43248	Bucknell, H. F.	628*a*
180600	Buckner, G. W.	—
505390	Bucks, M.	7690
	Buckton, G. H.	2701
68873	—— H. G. F.	1655

Personal No.	Name.	Col. No.
103672	Buckton, H. W.	2549
138441	—— J.	1174
86568	—— J. H.	2325
46125	Buckwell, E. R.	1114
138987	—— J. B.	—
81077	—— M. B.	1319
66873	Bucquet, W. B.	—
137200	Budd, A. E.	960
49355	—— A. G.	1251
48930	—— A. W.	1247
106243	—— B. A. T.	1454
43895	—— E. O.	1500
89659	—— F. W.	2544
103141	—— G. MacD.	1678
90209	—— G. O.	512
102682	—— H. G.	1660
83861	—— H. J.	1231
111122	—— J.	725
121633	—— J.	2572
115859	—— J. C.	772
79264	—— J. R.	1528
107143	—— *Rev.* K. G.	151
90208	—— R. A.	503
109924	Budden, F. W. A.	1119*a*
37275	—— H.	600*b*
21288	Buddin, C. E.	2317
50025	—— F. G.	1994
120416	Buddle, H. J.	1067
141227	—— J. A.	—
112430	—— T. J.	746
06243	Budge, A. S.	1474, 2694
2535	—— G. M.	2910
128476	—— H. E. V.	934
73111	—— R. K.	1305
120417	Budgell, O. A.	1130
123726	Budgen, A. R.	2574
2136	—— C. J.	—
114721	—— G. P.	1284
	—— W. D.	470
114219	Budgett, A. E.	1728
85095	—— F. J. B.	1230
62599	Budleigh, K.	—
73508	Budworth, R. H.	1497
109689	Bue, J. E.	1675
	Buell, A. N.	2704
45634	Buels, J. S. J.	1644
50643	Bues, F. G.	1740
991	Buffey, G. E.	2894
13139	Buffham, J. W.	—
33233	Bufton, H. E.	551*b*
78167	—— R. P.	1524
	—— S. O.	11, 475
65414	Bugby, W. R.	2234
66115	Bugden, B. J.	1649
2136	—— C. J.	2905
128029	—— E. T.	1131
21255	—— J. H. G. D.	2315
48124	Bugg, J. H.	2556
68684	—— D. W.	2480
08241	Bugge, F. H.	551*a*
106153	—— R. L.	1065
365169	Buggust, L. P.	—
45575	Buggy, C. K.	1989
80802	Bugler, A. J. C. A.	1629
103673	—— C. V.	1680
43628	—— R. P.	629
131394	—— T. C. S.	—
87148	Buick, A. F.	1331
113507	—— J. H.	1724
560041	Buik, A.	—
73112	Buist, A. C. S.	1479
63181	Bujnowski, C. McL.	1642
319442	Bulbick, L. J.	—
119458	—— R.	1284
131504	Bulbrook, W. W.	1290
64535	Bulcock, C. H.	—
109313	—— R. P.	2231
46089	Bulcraig, J. A.	1115
47698	Buley, D. G.	1069
46079	—— G. R.	2321
60541	Bulford, S. E.	667
105086	Bulgin, A. F.	—
83459	Bulkley, A. F.	54, 1534
40797	Bull, A. E.	602*a*
131687	—— Arthur E.	2008
68015	—— A. J.	—
4562	—— D. A.	2939
115960	—— D. J.	2485
111384	—— E. G.	1714
68766	—— E. J.	716
3025	—— E. M.	2917
63182	—— F. J.	1642
760380	—— G.	—
127253	—— H.	825
81115	—— H. H.	1231
74388	—— H. O. N.	1551*a*
64990	—— H. V.	1646
79227	—— J. C.	1055
110145	—— J. F.	1978
120890	—— J. H.	1923
86065	—— K. R.	1617
43932	—— L. G.	1632
123162	—— N. A.	2275
87153	—— *Sir* S.	1618
68931	—— S. W.	1992
108163	—— W. G.	2554
2064	Bullard, B. C.	2904
79065	—— J. L.	—
125428	Bulleid, A. St. G.	802
66687	—— J. F.	—
65084	Bulleld, R. F.	—
105282	Bullen, A.	2235
101622	—— A. W. H.	1668
10071	—— E. S. (*ret.*)	3238
130206	Bullen, F. O.	1089
127906	—— G. F.	826
51039	—— H. G.	1186*a*
129457	—— J. L.	1075*c*
60057	—— *Rev.* J. W.	2508
68219	—— P. L.	1652
31035	—— P. G.	88, 2168
125303	—— R.	1157
143209	—— R. L.	—
68208	—— S. G.	1239
01126	—— T. F. (*ret.*)	1967, 3227
81257	Buller, E. T.	2542
101122	Bullett, L. A. N.	1659
114697	Bulley, E. S.	1731
130312	—— R. L.	1172
104919	Bulleyment, J. C.	1906
61771	—— T. C. S.	—
73631	Bullimore, E. R.	1479
79493	—— F. G.	2198
136160	Bulling, J. A.	904
46489	Bullingham, J. C.	—
50351	—— J. C.	1265
115673	Bullivant, B.	1068
101773	Bullman, B. A.	2236
70097	Bullmore, A. G.	576
24113	—— F. T. K.	1468
4415	Bulloch, B. O. M.	2939
125140	—— J.	906
81258	—— R. A. N.	1533
39373	—— T. M.	557
111654	Bullock, A.	1716
85298	—— A. A.	1449
106111	—— A. H.	1399
116116	—— C. H.	1125
05217	—— C. H. B.	1381
370372	—— C. W.	—
115033	—— D. J.	1411
73677	—— E. N.	1602
136156	—— F.	2279
120146	—— G.	1925
84194	—— G. F.	1549
114803	—— H. G.	—
108891	—— H. K.	1657
03166	—— J.	600
103142	—— J. A.	1738
103674	—— J. F.	1680
49356	—— J. P.	1251
129475	—— J. R.	1171
49360	—— L.	1252
112383	—— P. C.	1506*a*
135914	—— P. L.	1186*b*
46346	—— R. G.	728
70098	—— R. N.	2694
105391	—— S. E.	1690
108489	—— V. W. B.	1685
95082	—— W. C. P.	500*a*

Personal No.	Name.	Col. No.
102673	Bullocke, P. G.	1674
5699	Bullough, B. J.	6005
	—— C. B.	2575
84224	Bullus, E. E.	12b, 1536
77431	—— T. F.	1213
72255	Bulman, G. J.	2176
	—— P. W. S.	2691
134785	Bulmer, A. H.	2579
67193	—— E. C.	1652
	—— P. P.	5982
68271	—— R. H.	1645
132433	—— W. R.	—
85736	Bulow, P. J.	1537
116040	Bulpin, H. J.	1067
116940	Bulpitt, A. N.	755
	—— L. A. R.	2675
70099	Bulstrode, R. F.	1494
124386	Bumford, E. C.	800
523725	Bumstead, R. F.	—
101535	Bunbury, J. S.	720
341272	Bunce, H. E.	—
43093	—— L. J. M.	630
90434	Bunce-Phillips, E. G.	1469
115674	Bunch, D. C.	1125
356009	—— J. W. R.	—
139249	—— R. B.	—
117580	Bunclark, P.	780
115150	Bunday, G. W. H.	1126
60692	Bundey, W. L.	73, 2231
39779	Bundock, E. W.	562
50793	Bundy, W. H.	2355
103675	Bune, H. J.	1680
6118	Bunge, C. C.	6012
104850	Bunker, G. A. S.	1688
106254	—— P. L.	2241
40668	—— R. H.	605a
48806	Bunn, E. A.	1246
127282	—— E. B.	926
44346	—— H. R.	1217
123187	—— Sydney P.	1633
65085	—— S. P.	—
129114	—— W. A.	819
111655	Bunnell, S. G.	1716
111429	Bunner, L. E.	2345
136328	—— K. R.	1181
61353	—— M. J. H.	1635
366029	Bunt, E. T.	—
118677	Buntin, R. MacK.	2552
131302	Bunting, B. L. M	—
	—— G.	18a
131100	—— G.	—
61163	—— E. J.	2231
60523	—— E. N.	663
103099	—— F. N.	1677
43190	—— H. V.	628
49793	—— J.	824
110147	Bunting, L.	1711
63780	—— L. E. R.	707
117862	—— M. C.	1122
137700	—— R. E.	2583
132766	—— S. A.	1180a
4905	—— S. D.	2945
73809	—— S. W. M.	1505
40600	—— W.	605a
81761	Bunton, J.	1335
126565	Bunyan, J.	1935
133789	—— R. W.	968
72540	Burberry, M. S.	604a
131471	—— W. H.	1090
138669	Burbidge, A. E.	973
110300	—— C. H.	726
122302	—— J. B.	1073
80606	—— J. L.	1229
100067	Burbridge, B. A.	719
39374	—— B. F.	558
77276	—— E. A.	622
126016	—— F. P.	1139b
122370	—— J.	783
65340	—— T.	—
5782	—— W. E.	6006
72621	Burbury, A. V.	2707
2695	—— E. P. A.	18, 2912
19201	—— W.H.	552b
64463	Burch, J. C.	—
356333	—— J. D. F.	—
62349	—— L. L. R.	1332
43623	—— R.	628a
117609	—— R. W.	1256
105392	—— S. C.	1343
01127	Burchall, P. R.	550
119713	Burcham, J. A.	769
108099	—— R. E.	2554
66126	Burchell, F. W.	1650
109162	—— L. W.	1707
117825	—— T. C.	2530
125614	Burchell-Crookes, G.	809a
47153	Burchett, A. H.	1338
50040	—— A. R.	955
47466	—— C. H.	1338a
131695	Burchill, G.	1940
49361	Burchmore, E.	1251
66380	Burdekin, J.	—
80662	Burden, A. E. J.	1499
131777	—— *Rev.* A. T.	2517
	—— C. F.	2700
126180	—— F.	—
89173	—— F. F. A.	1625
122800	—— H. G.	1740
72622	—— J. G.	—
131505	—— N.	1371
129246	—— P. I.	823
561993	—— W. B.	—
135271	—— W. S. B.	2008
	Burdett, A. B. (*ret.*)	3224
49650	—— C.	1139
136209	—— F. H.	981
60893	—— G. M.	1633
87728	—— G. F.	—
83514	—— J. A.	2227
123940	—— T. H.	1147
48149	—— V.	1071
108347	—— W.	1704
4054	—— W. H.	—
46689	—— W. J.	1234
29033	Burdick, G.	1474
86211	—— S. G.	1618
89445	Burditt, F. A. C.	1625
120244	—— W. D.	1123
78168	Burdoch, C. B.	1524
100359	—— J.	—
81387	Burdon, E.	1054
137589	—— G. R.	1097
63384	Burdon-Cooper, J.	—
91042	—— R. H.	2317
111928	Burfield, S. T.	—
86803	Burfield-Carpenter, E. J.	1556
133014	Burford, F. J.	1937
02074	Burge, C. Gordon	2699, 3227
102674	—— C. Geoffrey	1674
61638	—— C. H.	—
560019	—— F. H.	—
2958	—— G. F.	2918
47568	—— H.	1395
39047	—— J. C.	554b
84766	—— J. C. G.	210, 2527
363796	—— R. C.	—
106942	—— R. G.	1697
133462	Burger, T.	1179
114157	Burges, D. W.	758
3325	—— G.	510
85811	—— J. R.	1330
83332	—— N. A.	1334
	—— R.	52, 2711
	—— W. E.	51
66768	Burgess, A. C.	—
535	—— A. D.	2869
129533	—— A. G.	1136
122776	—— A. J. B.	1458
49666	—— A. R.	—
75928	—— C. F.	2198
72092	—— C. G.	2395
103676	—— C. J. E.	1680
125861	—— C. S.	1930
85743	—— D. A.	1553
102785	—— D. E.	1677a
	—— D. F.	2354
100967	—— D. J.	2353
79329	—— D. V. C.	2322

Personal No.	Name.	Col. No.
101078	Burgess, D. Weston	720
61429	—— D. William	88, 2232
62093	—— F.	1895
65935	—— F. A.	—
328027	—— F. W.	—
130321	—— G. H.	815
23377	—— G. L.	2382
121830	—— G. S.	1457
74068	—— G. W.	1513
63906	—— H. G.	1896
104205	—— J. G.	2430*a*
118601	—— James H.	1142
80321	—— John H.	1915
67601	—— J. H. B.	704*b*
83862	—— J. L.	1394
29235	—— J. W.	2696
5301	—— K. V.	2949
117719	—— L. G.	1133
109383	—— L. N.	740
05234	—— L. W.	502*b*
125670	—— M. J.	804
87302	—— P. H. C.	2336
124881	—— P. S.	1136*b*
45887	—— P. W. G.	670
62810	—— R. E.	—
64015	—— Reginald	—
514957	—— Reginald	—
106880	—— Robert	735
118230	—— R. A.	2556
133800	—— R. G.	968
122206	—— R. I.	—
6119	—— R. M.	6012
119467	—— R. O.	1134
107556	—— S. L. F.	1701
78638	—— T. A. C.	15
114158	—— T. C.	1728
72124	—— T. E.	2173
355424	—— W. C. H. K.	—
512582	—— W. D.	—
101651	—— W. G.	1671
137318	—— W. H.	1139*h*
65086	—— W. R.	—
139206	Burgher, R. S.	1184
109606	Burgin, C.	1707*a*
66305	—— Burgis, H. C.	—
86066	—— J. B. V.	1236
143959	Burgon, W. G.	—
82850	Burgoyne, P. H. B.	1545
124635	—— T.	1075
132355	Burkby, G. J. H.	828
23427	Burke, A. G.	2384
84214	—— A. W. L.	1394
49693	—— B. J.	1238
62486	—— C. L.	—
48765	—— G.	1234
129140	—— H.	1075*c*
133325	Burke, *Rev.* J.	2517
66924	—— J.	—
49597	—— J. T.	936
50248	—— John W.	—
128100	—— J. W.	—
310432	—— L.	1711
156717	—— M.	—
135747	—— M. G.	—
312593	—— M. T.	1703
113066	—— P. A.	1719
39490	—— P. L.	575
4874	—— P. M. E.	2943
67269	—— R. C.	1648
46518	—— S. J.	1387
80139	—— T. A.	714
137445	—— W. F.	940
	Burkenshaw, W. (*ret*)	3237
134243	Burkett, E. G.	1999
	—— W. W.	220
510676	Burkhill, W. P.	—
123727	Burkinshaw, E. W.	1923
106941	Burkinyoung, E. H.	1697
64464	Burkitt, R. W.	—
63246	Burland, H. C.	1642
85299	Burleigh, A. H.	1215
80916	—— B. G. S.	1976
139189	—— H. W. F.	—
29132	—— T. H.	2693
677	—— V.	2891
31259	Burles, R. S.	2179
5635	Burley, E. L. K.	6004
54196	—— G. H. C.	—
113065	—— H. W.	1719
110433	—— J. C.	1738
45401	—— J. W.	1522
46907	—— P. K.	737
88270	—— P. L.	1562
108656	—— S. F.	1704
	Burling, E. J. P.	470
109314	Burlinson, G. R. F.	1646
103677	—— R. V.	1680
	Burlton, C. V.	5
77459	Burman, J. W.	623
81659	—— W. A. W.	639
	—— W. H.	7
133116	Burn, A. C.	956
135580	—— D. A.	—
122777	—— D. H.	1462
	—— D. M.	1457
63247	—— F. C.	—
129186	—— J. T.	1264
4764	—— L. A.	2941
132397	—— L. H.	1173
1871	—— M. A.	2901
2722	—— M. M.	2913
125355	—— R.	1920
128690	—— W. H.	1189
64016	Burn, W. H. C.	—
112052	Burnaby, J. D. T.	1677*a*
103309	Burnage, L. H.	2236
37847	Burnand, L. G.	554*a*
79455	—— M. G.	1529
106490	—— N. J.	2432
8927	Burnard, B.	1552
45461	—— F. P.	706
89651	Burnard-Lewman	1625
31310	Burne, A. A. R.	2192
131029	—— C.	952
201303	—— C. C.	—
100108	—— R. C.	1455
33457	—— T. R.	614
131997	Burnell, C. J.	1173
39290	—— H. H.	557
66779	—— N. H.	—
116249	Burnill, C. E.	—
67348	Burness, A. G.	—
590745	—— S. A.	—
79789	Burnet, A. P.	1538
81502	—— J. Forbes	56, 1481
119211	Burnet-Smith, W. J.	789
86887	Burnett, A. A.	1552
	—— A. B.	2679
48205	—— A. J.	1255
134527	—— A. J.	1175
36010	—— B. K.	503*a*
	—— *Sir* C. S. (*ret*)	2699
126723	—— D. H.	1411
4321	—— D. J.	2936
234	—— D. R. J.	2874
100190	—— G.	1658
80078	—— G. M. D.	1893
3621	—— J.	2926
100927	—— James	—
37345	—— J. B.	511
72168	—— J. E. G.	88, 2174
2417	—— J. P.	2908
44637	—— J. W.	1225
356283	—— L. C.	—
67547	—— N. A.	2480
39252	—— P.	556
60850	—— P. B.	1323
72756	—— P. E. G.	2395
19534	—— R.	768
180286	—— R. A. C. V.	1620
82323	—— R. E.	10*b*, 1333
88759	—— R. G.	1334
336773	—— R. J.	—
19130	—— R. L.	510
1333	—— S. M.	2897
	—— T. L. F. (*ret*)	3234
134326	—— W.	2453
40076	—— W. J.	567

Personal No.	Name.	Col. No.
89317	Burnett, W. R.	1104
121272	—— W. T.	769
90224	*Burnett-Rae, D. W.	1511
1840	Burney, K. M. S.	2901
120014	—— C. D. E.	1139*b*
73516	Burney-Cumming, J.C.	1505
117168	Burnham, D. W.	1248
10507	—— E. A.	—
85303	—— J. G.	1609
61466	—— K. N.	701
72982	—— M. E.	611
119755	—— S.	1125
42936	Burnhill, P.	1051
136966	Burningham, C. F.	2357
42048	—— F. B.	618
87405	—— J.	660
141303	Burnip, G.	—
18043	Burnley, D. C.	1492
105738	—— G. F.	2240
61939	Burns, A. F.	1639
130947	—— A. R.	944
23115	—— A. S.	2371
77893	—— B.	2402
119756	—— C. J.	775
63907	—— D. L.	1644
	—— E. S.	472*a*
136600	—— Harry	—
112019	—— H.	1662
31120	—— H. B. B.	2174
41551	—— H. F.	610
115731	—— I. C.	1070
302878	—— J.	—
60199	—— James	2012
31311	—— J. A.	2194
51033	—— J. G. B.	1407
	—— J. J. W.	1136
	—— J. R.	2577
128393	—— J. W.	2700
119906	—— J. W.	1152
40340	—— K. H.	579
1097	—— M. M.	2895
507929	—— O.	—
34215	—— R. E.	505
78027	—— R. G.	1524
34142	—— R. J. B.	504*b*
33304	—— R. M.	610*a*
129648	—— R. S.	1410
138988	—— R. W.	—
370475	—— T. B.	—
67836	—— T. H.	—
108252	—— W.	1978
69384	—— W. L.	—
107557	—— W. McG.	1701
527262	Burnside, A. J. S.	—
37464	—— D. H.	511
132986	—— G.	—
77639	—— G. C.	665
	Burnside, G. P.	1171*a*
6531	—— J. A.	16, 6076
70102	—— W. A. H. B.	565
118725	—— W. M.	1128
150059	Burnup, J. C.	978
66513	Burr, A. H.	706*b*
106307	—— D. A.	2343
67840	—— G. B.	—
82913	—— G. K.	2390
120978	—— H. W.	772
126874	—— J. J. K.	1139
77303	—— J.	1520
110497	—— P. A.	1711
127536	—— R.	824
49362	—— R. G. B.	1250
116578	—— S.	1338
138421	—— T. H. L.	1096
89384	Burra-Robinson, L. A. P.	665
115113	Burrage, M. F.	1343*a*
314860	—— R. C.	—
135685	Burras, C. E.	1182
101577	Burrell, A. C.	1116
123980	—— B. T.	794
	—— E. A.	2678
136599	—— E. B.	—
	—— E. M.	2673
45290	—— E. S.	1220
142168	—— F.	—
117000	—— G. C.	816
344537	—— J. W.	—
116089	—— K.	1129
80674	—— P. E.	1536
90603	—— R.	611
356449	Burrells, A. E.	—
129124	—— W.	1139*d*
942	Burren, E. M.	2894
138183	—— D. B.	2293
122387	Burridge, A. S.	198
132786	—— C. G.	956
35220	—— C. T.	1320
11076	—— E. A.	94, 2162
136378	—— R. C.	1185
50264	—— R. F.	2278
60678	—— R. H. G.	1895
	—— S. S.	56
83060	—— T. F. S.	1542
356873	—— W. A.	—
31409	Burrill, C. D.	2193
1489	Burris, H. A.	2874
135500	Burrough, J. H.	969
89897	—— J. Wilson	1629
104370	—— J. Wm.	731
33107	—— R. J.	504
108665	Burroughes, G. P.	1704
79627	—— G. E. R.	1333
20007	Burroughs,	—
125446	—— H. W.	906
1095	—— J. T.	2895
49178	—— P. A.	1458
110308	—— R. W.	1675
113818	—— S. J.	1710*a*
129723	Burrow, D. C.	1165
505255	—— E. W.	—
755368	—— F.	—
2635	—— H. S.	—
138291	—— J.	1361
64982	—— R. N.	1395
76283	Burrowes, J. T.	2399
113637	Burrows, B.	—
79750	—— D.	1101
107080	—— E. G.	—
128052	—— E. S.	1157
74762	—— F. A. J.	1512
226698	—— F. O.	—
113064	—— G. A.	1719
86601	—— G. B.	1187
104160	—— G. D.	2238
119611	—— G. K. T.	—
69173	—— H.	—
39710	—— H. N.	562
61640	—— Henry S.	—
45350	—— Horace S.	701
627000	—— Jack	—
222492	—— John	—
49584	—— John	1659
48287	—— L. F.	1255
51119	—— N.	1099
113354	—— N. A.	728
106213	—— R. A.	714
84129	—— R. J. F.	1533
107863	—— R. P.	1701
100724	—— R. S.	1667
73030	—— T. W.	612
77317	Burry, C. F. M.	1521
66147	—— H. W.	—
63183	—— R. J.	1642
112508	Bursell, H.	2512
	Burslem, E. L.	2712
62534	Bursnall, A. W.	—
89119	—— G. N.	1893
31173	Burstall, C. R.	2174
	—— J. E.	—
49994	Burt, A. D.	938
78189	—— D. F.	1606
118027	—— E. C.	1130
60494	—— E. R.	2478
118590	—— H. J.	1071
1334	—— I. K.	2897
116579	—— J. B.	770
109344	—— J. C.	1114
100178	—— L.	1661
124128	—— L. W.	808

Personal No.	Name.	Col. No.
40601	Burt, N. A.	604*a*
21001	—— P. H.	2165
120036	—— P. R.	1136
114171	—— V. R.	1068
355040	—— W. F.	—
	—— W. H.	2715
37379	Burt-Andrews, C. B.E.	511
11051	Burtenshaw, A.	2171
46000	—— G. E.	1235
106259	Burtles, J.	2241
73113	Burton, A.	1662
134685	—— A. C.	1180
47275	—— A. D. R.	738
84249	—— A. E.	2410
84007	—— A. H.	648
125752	—— A. H.	810
116531	—— A. J.	1133
130076	—— A. R. K.	1370
64908	—— B. P.	709
6215	—— Betty	6071
127515	—— C. D.	2493
45730	—— C. G.	711
106475	—— *Rev.* C. T. H	2511
	—— E.	471*a*
68105	—— E. F.	2425
48455	—— E. G.	1246
	—— E. O.	2873
109001	—— E. S. V.	1000
82122	—— F. C.	1544
37623	—— F. E.	552*a*
68783	—— George	716
1445	—— G. B.	2898
64239	—— G. C.	2480
6286	—— G. H.	2475
39965	—— Harry	566
111522	—— Horace	721
33227	—— H. F.	551*b*
131845	—— H. J.	2276
	—— H. L.	2365
112426	—— H. W. G.	1121
100620	—— J.	720
123257	—— Joseph	2275
5700	—— J. B.	6005
136145	—— *Rev.* J. H. S.	2518
35052	—— J. J.	1382
65233	—— J. W.	—
78081	—— K. D.	900
5718	—— M. B.	2682
1469	—— M. C.	2898
	—— M. M.	2673
117707	—— N. A.	1736
63585	—— P. H.	—
83659	—— P. M.	2409
132123	—— P. M.	1358
47372	—— P. P.	2238
74444	—— P. V.	1514
	—— P. W.	74
110897	Burton, R.	1713
119757	—— R. E.	777
62957	—— R. G.	—
101426	—— R. G.	2340
50530	—— R. L.	972
124498	—— R. P.	810
63926	—— R. W. B.	1645
134786	—— S.	2578
79244	—— T. K.	1480
566667	—— T. L.	—
89747	—— T. R.	2337
354191	—— V. J.	—
73114	—— W.	2179
44989	—— W. C.	1212
135548	—— W. H.	—
72795	—— W. H. E.	1506*a*
70893	—— W. R.	610
103678	—— W. J.	1680
48385	—— Wm. J.	1246
83515	Burton-Fanning, R.	2204
40077	Burton-Gyles, P. R.	572
21249	Burtt, R. P.	2317
61839	Burtt-Jones, W. R.	2338
40602	Burwell, R. H. C.	605*a*
26256	Burwood, H. P.	503*a*
6458	Bury, B. R.	3075
133984	—— B. S.	965
109952	—— F.	1346
580443	—— F.	—
6021	—— H.	—
49877	—— J. E.	1090
73115	—— N.	1482
125727	—— T. G.	808
48546	—— T. M. G.	1248
120169	Busbridge, D. C.	791
67055	—— J. A.	711
114698	Busby, A. E.	1731
	—— A. C.	2705
111303	—— A. W.	1283
3709	—— E. M.	2928
122539	—— R. C.	1288
88994	—— S. J.	1626
122974	—— T. S. C.	1073
114792	—— W.	—
86197	Buscall, V. H.	1555
4821	Buschie, L. M.	2945
80428	Busfield, E. H.	943
68700	—— *Rev.* J.	2509
5701	Bush, B. G.	6005
101038	—— B. M.	722
118854	—— C. C. V.	—
132175	—— C. F.	949
4955	—— C. G.	2945
42691	—— C. R.	632
65078	—— E. J.	—
107396	—— F.	2554
113511	—— F. A.	1411
67390	Bush F. J.	—
101144	—— F. L.	1669
83320	—— F. T.	1613
108666	—— H. A.	1704
112761	—— J. A.	1120
74286	—— J. L.	2192
76269	—— J. W.	2195
111716	—— K. F. M.	1715
136704	—— K. S.	1179
70103	—— R. Y.	2695
90708	—— W. B.	1437
45918	—— W. M.	6236
122582	Bushby, F. R.	1930
141760	—— J. R.	1093*a*
5783	—— T. M.	6006
138656	—— W. J.	959
72169	Bushe-Caryesford, B.J.	2175
35186	Bushell, A. H.	1306
100957	—— A. S.	2339*a*
105739	—— C. W.	2240*a*
115335	—— D. J.	1076
18091	—— E. A. C.	1526
135389	—— H. H.	1941*a*
74666	—— J. C. W.	613
4551	—— M.	18*b*, 2939
90120	—— R. J.	550*a*
1250591	—— T. C.	—
101997	—— W.	—
124454	Bushen, H.	904*b*
11719	Bushill-Matthews, W. G.	1715
122371	Bushnell, R.	1131
46699	Bushnell-Wye, G. E.	1250
	Busk, C. W.	140, 471
77460	Buskell, R. O.	623
74445	Buss, H. A.	1479
	—— K. C.	25*a*, 470
1165	—— M. A.	2896
719	—— P.	2892
67722	Bussell, E. C.	1396
	—— E. I.	471
103679	—— F. J.	1681
112053	Bussey, F. A. A	2241
	—— J.	471*a*
123914	—— J. A.	1918
50169	—— L. S.	1265
42102	—— M. A.	617
88143	—— R. S.	973
39061	—— S. E.	555
	Busteed, H. R. (*ret*)	3224
89985	Buswell, B. W.	2230
114526	—— K.	—
87442	Buszard, S. C. G.	660
112711	Butchart, E. J.	1123
4338	—— M. E.	2936
50700	—— W.	2357

Personal No.	Name.	Col. No.
167366	Butcher, A. C.	—
109987	—— A. L.	722
70104	—— A. R.	605
	—— A. W. J.	97
363550	—— B. C.	—
86542	—— C. F.	1558*a*
128149	—— C. W.	—
42047	—— D. D. M.	618
49943	—— E. G. F.	1090
51055	—— E. H.	984
335794	—— E. L.	—
132407	—— E. P.	1172
44642	—— E. R.	1214
45646	—— E. T.	1112
581084	—— E. V.	—
70795	—— F. H.	604*a*
02015	—— F. L. C.	600
114518	—— G. L.	—
19208	—— G. P.	552*b*
82073	—— G. W.	1544
50328	—— H.	1258
62449	—— H. D.	1637
5044	—— H. R.	2947
136218	—— J. K.	1098
45015	—— J. W. G.	1211
5911	—— J. M.	6009
132607	—— L. A.	1177
150080	—— L. F.	983
2643	—— L. P.	2912
64460	—— N. F. H.	—
73569	—— N. R.	2175
75929	—— R. E.	2197
88995	—— R. H.	1626
61068	—— R. H. F.	1562
	—— T. L. C.	18*b*
65473	—— W. E.	1188
121853	—— W. R.	—
88807	Butchers, R. J.	1893
79680	Butement, J. C. S.	1530
3085	Butland, D.	2918
31385	—— J. E.	2193
83516	—— R. L.	2204
	Butland Smith, R.	2926
76132	Butler, A. A.	2399
127564	—— A. E.	2562
129381	—— A. E.	938
111717	—— A. H.	1715
01129	—— A. J. (*ret*)	3227
82935	—— A. N.	2476
41778	—— A. W.	619
79201	—— A. W. C.	2533
112054	—— B.	1717
1253	—— B. T.	2897
86830	—— B. S.	1618
44583	—— C.	1525
37711	—— C. A.	552*a*
107033	—— C. C.	—
66267	Butler, C. C. F.	—
	—— *Miss* C. E.	6
62317	—— C. F.	706*a*
130342	—— *Rev.* C. H.	2516
	—— C. H.	1892
2215	—— C. H.	2906
100713	—— C. J.	1629
49797	—— C. J.	947
119631	—— C. L.	—
	—— D.	1241
	—— D.	2887
514428	—— D.	—
87790	—— D. O.	554*a*
81949	—— E. P.	1442
107923	—— E. R.	1119
05235	—— E. S.	503
131971	—— Frederick	1173
351401	—— Frederick	1912
73116	—— Frederick	18*a*, 1313
109163	—— Frank	1669
49363	—— F. F. J.	1251
108569	—— G. A.	736*b*
326082	—— G. Charles	—
24198	—— G. Cyril	504*a*
	—— G. E.	2671
66722	—— G. F.	—
76263	—— G. H.	2195
138174	—— Harold	2293
6401	—— H.	—
87395	—— Harry C.	659
528294	—— H. D.	—
4358	—— H. E.	2937
107558	—— H. E.	2241
21086	—— H. J.	84, 2166
72182	—— H. M.	2175
61195	—— H. P.	2338
114699	—— Hugh C.	1731
	—— I.	2678
84700	—— I. B.	647
60894	—— J.	1633
136573	—— J.	967
129265	—— J. D.	1370
	—— J. H.	471
82025	—— J. R.	1501
133022	—— J. R.	949
48755	—— J. T. G.	1735
109411	—— J. W.	2245
720	—— K. E.	2892
139948	—— K. F.	1186*c*
40506	—— K. R.	604*a*
127953	—— L. M. S.	932
130474	—— M. A. E.	1371
08203	—— M. H.	1196
80995	—— M. K.	2476
117715	—— M. W.	1145
139133	—— Norman	—
43950	Butler, N.	1101
134152	—— N. G.	961*a*
122913	—— N. O'B.	1984
4453	—— O. M. T.	2939
79864	—— P. M.	2201
84215	—— P. M. W.	802
31208	—— P. P.	2178
102576	—— R.	1063
129428	—— R.	929
	—— R. E.	1488
77677	—— *Rev.* R. U.	2505
88891	—— S. D.	1451
103035	—— S. W.	726
516136	—— W.	—
130458	—— W.	938
26008	—— W. D.	501*a*
111430	—— W. F.	2345
142472	—— W. G.	—
67144	—— W. J.	2546
131720	—— W. L.	1940
100411	—— W. R.	—
134787	—— William, R.	2579
132300	Butler-Henderson, P.	958
	Butler-Jones, *Mrs.* E. V.	55, 2460
89986	Butlin, D. A. C.	985
22187	Butt, A. M.	1472
61641	—— B. A.	—
84604	—— C. A.	2324
512032	—— C. C.	—
125616	—— C. T.	809
46931	—— D. F.	737
61317	—— D. L.	1281
108932	—— D. M.	1659
124596	—— G. S.	1936
44755	—— Henry James	1102
355648	—— Henry James	—
64262	—— J. W.	1636
130797	—— K. J.	1134
21048	—— L. A. K.	94, 2168
103680	—— L. G.	1681
131169	—— L. G.	1139
48824	—— L. W.	802
81640	—— M. G.	635
	—— R. J. B.	8*a*
129210	—— R. L.	1139*g*
124696	—— W. R.	905
103074	Buttanshaw, R. J. H.	1662
70105	Butt-Reed, J. G.	553*a*
2705	Butterell, J. M.	2912
48488	Butterfield, E. C.	1242
129225	—— G.	810
5517	—— I. K.	6003
68620	—— J.	—
134307	—— K. S.	958
73117	—— W. A.	1600
135838	—— W. F.	1360

Personal No.	Name.	Col. No.
67056	Butterfield W. R.	711
	Butteris, S. T.	8
69505	Butters, D. G.	1342
107121	—— G.	—
63682	—— H. J.	—
74446	—— P. P.	1514
69054	Butterworth, A. L.	—
46908	—— E. R.	737
134498	—— F.	959
37380	—— J.	511
117750	—— John	—
100487	—— J. R.	2481
632	—— K.	2891
126362	—— K.	—
87371	—— R. A.	1322
114114	—— Walter	1669
108667	—— Walter	1704
130966	—— W.	948
130096	Buttery, J. A.	1936
114506	Buttle, C. A.	—
62487	—— W. J.	—
	Buttler, M. W.	1133
115675	Buttling, E. E.	1713
73118	Button, A. D.	796
05178	—— A. H. (*ret.*)	1481, 3228
139732	—— C. H.	1186
50953	—— D. H.	1186*c*
121273	—— E. E.	1127
133770	—— G. W. F.	1180*a*
109664	—— J. C.	728
141158	—— J. S.	1186*b*
88760	—— L. H.	1622
80199	—— R. L.	746
89987	—— R. N.	81, 2230
	—— R. J. B.	8
136094	—— W. J.	2279
85133	Buttrose, J. B. M.	1555
124280	Butts, D. C.	1928
63751	Butzkie, C.	2480
117294	Buxton, A. E.	2250
79036	—— A. J.	1331
101747	—— C. J.	1663
90450	—— D. A. J.	1431
137060	—— D. H. P.	1292
70106	—— E. H.	553*b*
44160	—— G. J.	2004
22237	—— G. M.	1192
13118	—— H.	1204
143202	—— H.	—
89660	—— J. F.	1627
1176	—— M. L.	2896
138380	—— P. H.	2456
	—— V. (*ret*)	—
122694	—— W. E.	—
130783	—— W. C.	1938
89898	Buyers, J. S.	1238
79392	Buzzard, J. H.	1528
137701	—— T. F.	2580
100269	Byam-Grounds, N. B. C.	—
1947	Byars, B. D.	2902
122452	—— J. R.	2427
68685	Byas-Perry, F. R.	2481
60200	Byass, B. O.	1630
82053	—— E. T. S.	1541
113063	Byatt, T. S.	1719
134009	Bye, D. A.	958
134381	—— V. C.	1184
	Byers, *Miss* C. I.	86
139455	—— W. S.	—
120715	Byfield, D. R.	1739
85433	—— H. E.	1543
	—— H. H.	8*a*
113724	Byford, A. B.	—
46909	—— H. A.	737
122591	—— W.	—
133636	—— W. E. J.	961*a*
66370	Bygrave, G.	—
120383	Byles, D. V.	1735
129924	—— J. R.	1124
112590	Byne, H. W. E.	1703
79224	Byng-Hall, P.	1054
101740	Bynon, H. S.	1663
32183	Byram, C. S.	550*a*
2384	—— H. E.	1227
107224	Byrd, S.	2243
72211	—— S. A.	2175
46871	Byrde, J. M.	739
128065	Byres, G. W. H.	938
108668	Byrne, A. C.	1704
125185	—— A. J.	—
79790	—— A. W.	1538
50808	—— D. C.	766
65343	—— F.	—
127565	—— Felix	2575
108669	—— F. A. V.	71, 1704
75218	—— H. A. S.	1482
4875	—— I. M.	2943
359106	—— J. A. D.	—
137167	—— J. C.	1186*d*
109102	—— J. D.	2434
109051	—— J. H.	2547
89270	—— J. I.	2337
86457	—— J. L.	1553
111385	—— J. P.	1714
44587	—— J. T.	1332
6120	—— K.	6012
131276	—— M. G. K.	—
135858	—— P. T.	1948
11112	—— R.	2311
	—— S. P. A.	2674
71009	—— T. B.	578
37595	—— V. G. L. D.	600*b*
106516	Byrne, V. M.	1116
3435	Byrom, A. W.	2924
64306	—— E. P.	707*b*
129164	—— J. A.	1171
64410	—— J. F.	—
70108	Byron, C.	17, 1469
4063	—— D. I.	2932
129570	—— J.	939
340937	Bywater, A. E.	—
49875	—— A. H.	1075*d*
63523	—— F. L.	—
114191	—— G. A.	1728
130234	—— R. W.	1130

Personal No.	Name.	Col. No.
	C	
115982	Cabel, H.	765
89182	Cabeldu, A. E.	1627
88329	Cable, D. K.	1893
46464	—— E. D.	1117
	—— F. B.	5983
89581	—— F. J.	704
75064	—— M. R.	2474
105872	—— S. A.	1694
76242	Cabot, F. P. V.	1516
80883	—— J. S.	2004
74035	—— P. C.	1481
111797	Cackett, C. L.	2248
11241	—— C. W.	2316
?2256	—— R. T. [22c]	73, 2174
	Cadbury, E.	2856
103448	—— G. W.	—
134447	Cadd, G. F.	1291
122999	Caddie, J. W.	798
581268	Caddies, J.	—
13147	Caddy, J. W.	1967
77387	—— P.	1521
126314	—— S. C.	—
117001	Cade, A. S.	743
5364	—— H. E.	2948*a*
73596	—— S.	2367
	Cadell, C. S.	473
87164	—— H. H. J.	1619
61601	—— J.	1636
507011	Cadenhead, D.	—
45547	Cadenne, G. M. L.	707*a*
111386	Cadier, R. H.	1707
118678	Cadle, P. G.	2553
44592	Cadman, A. G.	2323
45207	—— A. R.	1105
119115	—— B. S.	1068
69163	—— C. O.	—
104425	—— F. S.	1116
35054	—— Harry	1196
35219	—— Harold	1215
	—— M. J.	2936
114221	—— P. M.	747
90379	—— R.	2856
116083	—— R. A.	776
136893	—— R. C.	1184
90387	—— R. E. C.	1502
31424	Cadwallader, H. G.	2195
45560	—— I. J.	1386
74069	Caen, A. E.	1513
100043	—— L. G.	719
	Caesar, R.	—
44579	—— R. E.	1214
121089	Caesar-Gordon, A.	796
62887	Caff, W. R. M.	—
03172	Cafferkey, J. P.	1472
136041	Cafferty, J.	1139*h*
46944	Caffyn, J. S.	1245
110981	Cagienard, C. E.	2345
46243	Cahalane, J.	1992
14164	—— M. J.	2389
46726	Cahill, C. E.	1239
	—— C. H.	471*a*
109607	—— F. C.	1707*a*
65885	—— H.	—
	—— *Miss* L.	7
6605	—— N.	6077
86750	—— P. E.	1450
129067	—— R. T.	1090
118679	—— T.	2553
	Cahill-Bryne, M. G. McL.	3229
108930	Cahusac, E. B.	1659
136937	Caiger, C. E.	972
11164	—— J. J.	2315
2758	—— R. E. J.	2913
5302	Cail, D. M.	2949*a*
30475	—— H. J.	1372
	Cain, F.	6
356366	—— F.	—
	—— F. W.	2762
89534	—— G. E.	1340
75114	—— H. G.	2320
133164	—— H. R.	—
88535	—— J. A.	1554
57384	—— J. J.	—
120418	—— N. H.	764
	—— N. L.	2672
75930	—— R. H.	80, 2197
50864	—— R. R.	1407
131643	—— S. B.	927
	—— W. J.	7
68233	Caine, F. M.	1654
101760	—— H.	1664
138776	Caines, A. L.	—
	—— C. G.	5
43921	—— G. F.	51, 2321
136280	—— L. G. D.	—
224276	Cains, P. J.	1215
	Caird, E. B.	2684
73756	—— K. F.	2385
138990	Cairncross, E.	—
115156	—— I. G. L.	730
33080	Cairnes, A. E.	550*a*
18027	—— D. S.	1474
100883	Cairney, B.	—
108806	—— J. E.	1710
70109	Cairnie, A.	576
82385	Cairns, A.	1536
40079	—— A. Q.	568
135871	—— C. G.	966
83147	—— D.	2533
129223	Cairns, D. W.	823
137329	—— F. T. V.	1094
46969	—— H.	1120
135753	—— H. L. W.	1186*a*
68874	—— J.	1655
353431	—— J.	—
121634	—— J.	2572
103681	—— J. A. B.	1681
42692	—— J. C.	630
124540	—— J. P. W.	1137
133623	—— R. M. B.	961
80255	—— T. A.	775
46338	—— T. H. J.	1117
120310	—— W.	—
118848	—— W. J.	—
65415	—— W. S. H.	2234
122531	Caish, F. C.	1289
44827	Caister, J. R.	649
68569	Cake, T. C.	—
75555	Calcott, T.	2173
67257	Calcutt, B. B.	1656
	—— C. J. H.	82
50437	—— F. I.	1075*d*
	—— G.	2714
	Caldecott, L. K.	2917
74447	—— R.	1514
108671	—— R. H.	1704
131954	Caldecourt, R. D.	1173
516118	Calden, A. Y.	—
62699	Calder, C. C.	646
	—— C. E. A.	—
103397	—— C. W.	—
122650	—— E.	—
4885	—— H. C.-C.	5984
12024	—— K. V.	779
3881	—— M. H.	2930
61706	—— R. B.	—
125356	—— R. B.	1738
120800	—— W. A.	803*a*
75019	—— W. B.	1480
21167	—— W. S.	50, 2312
125830	—— W. V.	929
63769	Calderwood, A. L.	705*a*
136614	—— G. A. D.	—
106757	—— T. M.	725
05258	Caldicott, A. R.	3234
49852	—— C. J.	1358
43515	Caldow, T. C.	1509
140908	—— W. F.	955
122186	Caldwell, A. T.	—
5692	—— B. A. M.	6005
60733	—— D. C.	2419
114700	—— D. H.	1731
136679	—— D. L.	2455
2666	—— E. M.	2912
141150	—— G. F.	1171*a*

Personal No.	Name.	Col. No.
62238	Caldwell, G. D.	2479
121274	—— H. B.	1122
103013	—— H. C.	723
75452	—— J. R.	2398
123099	—— P.	1131
85651	—— P. L.	652
116018	—— R. W.	2485
106308	—— S. M.	2340
902253	—— T. R.	—
68625	—— W.	—
74070	—— W. K.	1225
120145	—— W. L. V.	1921
90949	Cale, R. H.	1491
66689	Caleb, C. J. S.	—
63683	Caley, F.	—
113876	—— P. R.	—
90652	—— R.	1431
135560	Call, E.	—
9295	—— W. F.	—
23162	Callaghan, A. W.	2380
212	—— B. A.	2887
117708	—— D.	1983
120183	—— F. E.	1078
138079	—— J. D.	1186
102041	—— J. L.	—
63130	—— R. J.	1453
509798	—— W. T.	—
	Callan, *Miss* C. L.	2681
	—— H. G.	2714
118991	—— H. F. J.	1284
121483	—— J. L.	1929
61394	—— V. A.	1636
6126	Calland, M. J.	6071
101427	—— J.	2354
334740	Callander, A.	—
132620	—— W. F.	953
	—— R. A.	968
64991	—— W. L. B.	1646
110666	—— W. S.	2555
126495	Callard, A. E.	794
	—— J.	2340
	Callaway, W. B.	461
110214	Callender, A. J. L.	1343
68777	—— C. F.	716
117672	—— M. H.	777
133791	—— R. A.	—
120257	—— T. A. R.	2446
2415	Calley, M.	2908
44977	Callick, B. B.	770*b*
104956	Callighan, A. B.	2340
	Callingham, A. J.	—
40206	—— C. J.	576
5863	Callis, W. E.	2686
69182	Callister, H. J.	—
62234	Callow, H. W.	2479
	—— J. H.	7
109608	—— M. W.	1707*a*
88536	Callow, R. K.	1395
107325	—— R. K.	—
64163	Calloway, T. C.	—
130287	Calman, D. H.	1147
365690	—— J. E.	—
66072	Calmon, R. L. J.	1648
48044	Calnan, J. E.	1333
138381	—— J. S.	2456
33228	—— T. D.	551*b*
754	Calow, C.	—
69897	Calrow, R.	—
113529	Calton, A. C.	1724
87734	—— P. A.	2354
101475	Calver, M. A.	707*b*
125660	—— *Rev.* S. B.	2515
44751	—— W. J.	614
6532	Calverley, A. M.	6076
365714	Calvert, A.	—
102495	—— A. D.	—
45897	—— A. J.	1063
137298	—— C. D.	955
102334	—— F. H.	1677
88837	—— G.	2477
43384	—— G. W.	14, 1315
120174	—— H. D.	1077
117434	—— H. G.	2238
	—— H. G.	1072
82033	—— H. M.	1542
73678	—— L. S.	2395
633	—— M.	2889
1809	—— M.	2460
60065	—— M. G.	666
104620	—— P.	1282
50181	—— R. J.	1090
505511	—— S. J.	—
75949	—— W. H.	17, 1474
133787	—— W. K.	1180*a*
60998	Calvert-Wilson, N. L.	2479
83826	Calvocoressi, P. J. A.	18, 1536
115680	Calway, W. A.	1978
134752	Cam, E. K.	940
44700	Cambden, J. E. C.	1976
43298	—— H. W.	1384
133601	Cambers, R. C.	1259
115465	Cambourn, F.	—
67091	Cambridge, R. F.	1651
112467	Cambrook, J. D.	2435
104745	Camden, H. M.	1686
517067	Came, E. H.	—
135795	Cameron, A. C. A.	1948
126508	—— A. G.	1139
101060	—— A. J. M.	719
136312	—— A. L.	—
108071	Cameron, Adam M.	738
44721	—— Angus Mc.P	51, 1526
122547	—— A. W.	798
67	—— B. L.	2922
135697	—— Cecil	973
46389	—— C.	2339
2859	—— C. M.	2915
137647	—— C. R.	—
68063	—— D. B.	—
46949	—— D. E. S.	1675
23317	—— D. F.	2379
83517	—— D. H. S.	84, 2204
74882	—— D. K.	1305
68060	—— D. W.	—
108672	—— E. A.	1704
36237	—— E. C. J.	900
112670	—— E. G.	1994
2481	—— E. J.	2909
80404	—— E. K.	809
357384	—— E. W.	—
103682	—— F. B.	2549
47597	—— F. H. O. M.	1253
103143	—— G. B.	1678
65416	—— G. G.	2234
133740	—— Rev. G. S.	2518
117327	—— H.	2444
49681	—— H.	1075*b*
101876	—— H. D.	—
120163	—— H. G.	766
61430	—— H. McD.	2232
16124	—— H. S.	1731
160275	—— John	1188
118133	—— John	2532
123728	—— John	2574
131088	—— J. D. R.	951
105337	—— J. G.	2342
105107	—— J. M.	—
122018	—— Rev. J. M.	2515
135610	—— J. W.	970
	—— L. G.	2702
45540	—— M.	706*b*
517583	—— M.	—
4483	—— M.	2939
721	—— M. K.	2892
5979	—— M. McP.	2687
102585	—— N.	706
68435	—— N. R. S.	—
123152	—— R. G.	794
103144	—— R. G.	1678
82448	—— R. I. L.	1537
365690	—— J. E.	—
118918	—— J. S.	2445
133292	—— R. W.	1943
	—— S.	2681
1937	—— S. E.	2902
79628	—— T. I.	1333

Personal No.	Name.	Col. No.
118231	Cameron, Waverley	2556
73110	—— William ..	1503
135635	—— W. J.	1182
88537	—— W. L.	1337
115603	Cameron-Rose, H. A. C. R.	1142
117577	Cameron-Waller, H. R.	1661
105028	Camfield, A. E. J. ..	—
103683	Camidge, G. F. ..	1681
108674	—— L. M.	2242
49773	Camilleri, P. A. ..	945
89124	Caminer, D.	1564
100468	Camm, A. C. ..	2427
350056	—— P.	—
512561	—— S. B.	—
86067	—— W. H. K. ..	1410
880206	Camp, D. F. ..	6278
64471	—— G. E.	—
44568	—— P. J.	1111
	Campbell, *Miss* A. ..	2674
139219	—— Alexander ..	1183
66243	—— Alexander ..	—
124461	—— Alistair ..	813
133561	—— Archibald ..	1095
82816	—— Augustine ..	1541
138416	—— A. B.	1181
107381	—— A. C.	—
88616	—— A. C. P. ..	2376
69729	—— A. E.	—
64018	—— A. J.	—
	—— A. J.	2699
	—— A. J.	8
4156	—— A. L.	2934
101389	—— A. Macniven ..	—
39432	—— A. Middleton ..	562
49807	—— A. Montgomery	2354
78070	—— A. M. G. ..	2388
42393	—— A. R. McL. ..	630
100813	—— A. V.	—
84461	—— A. V. N. ..	1533
121861	—— A. W.	—
84879	—— C.	1055
124972	—— C.	2251
3192	—— C. B. A. ..	74, 2920
136534	—— C. F.	2454
102986	—— C. F.	725
105393	—— C. J. H. ..	1689
530950	—— C. M.	—
129657	—— Col n Munro ..	1935*a*
44879	—— C. N. S. ..	631
31386	—— C. S.	2198
81011	—— C. T.	636
83333	—— C. V. T. ..	1394
27024	—— D. A. L. ..	668
86766	—— D. B.	1609
2255	—— D. G.	5983
	Campbell D. J. ..	2907
120419	—— D. M.	764
6577	—— D. M. Y. ..	2495
50783	—— E.	—
127418	—— Eoin	—
126966	—— E. F.	1075*c*
83437	—— E. F. A. ..	1614
102936	—— E. G.	—
115589	—— E. J.	2924
	—— E. M. R. ..	2687
23374	—— F. D.	2387
102193	—— F. H. A. ..	1665
139404	—— Gordon ..	1098
46638	—— G.	735
138088	—— Gordon ..	1086*a*
87434	—— G. A.	660
106468	—— *Rev.* G. A. G. ..	2511
41252	—— G. C.	607
65433	—— G. H.	2424
124465	—— H.	813
88996	—— H. A. R. ..	1626
61183	—— H. D.	2231
87059	—— H. D. R. L. ..	658
69970	—— H. L.	2427
100393	—— H. M.	—
73783	—— H. V.	1499
127887	—— I. A. C. ..	933
116906	—— I. C.	901*b*
	—— I. D.	—
67022	—— I. G.	713
127001	—— I. G.	809*a*
134490	—— I. I. R. ..	944
	—— I. L.	2529
135159	—— I. M.	1412
79	—— I. M.	53, 2859
33557	—— I. R.	635
115115	—— I. S. T. ..	761
	—— I. V. H. [5] ..	—
120526	—— J.	796
134449	—— J.	1946
113275	—— John	1911
134632	—— John	—
136512	—— John	979
	—— John	2702
78961	—— J. Austin ..	1527
84250	—— James A. ..	2410
49968	—— John A. ..	1291
580241	—— J. A. S. ..	—
5970	—— J. C.	6008
67143	—— J. D.	1650
66930	—— J. D.	—
	—— J. E.	2318
21325	—— J. I.	760
16148	—— J. H. McN. ..	52, 3228
137702	—— J. J.	2581
3938	—— J. K.	2930
122910	Campbell, J. M. ..	1075
	—— J. M.	1069
130127	—— J. R.	938
133997	—— J. S. C.	947
514137	—— J. T.	—
125233	—— J. V.	—
136820	—— Joseph W. ..	1186
120498	—— J. W.	792
81259	—— Kenneth ..	1610
47903	—— K. M.	1077
106259	—— L. N.	2243
112615	—— M.	1910
120840	—— Malcolm ..	1345
6311	—— M. A.	12*b*, 6072
3725	—— M. E.	2928
	—— M. E.	2676
4286	—— M. H.	2936
522	—— M. L. M. ..	2887
	—— M. R.	2676
	—— M. W.	3248
60378	—— N. J.	1631
75598	—— *Rev.* O. F. McL.	2504
103100	—— Peter	1677
120384	—— Patrick	1925
121874	—— Peter	—
88433	—— Peter Colin ..	660
90822	—— Peter Colin ..	1437
	—— P.	1926
4023	—— P. H.	2932
09246	—— P. K.	553
117847	—— *Rev.* R.	2513
150134	—— R.	983
41373	—— R. D.	608
107856	—— R. H.	1701
125671	—— R. H.	903*b*
110434	—— R. G.	1712
121181	—— R. H. S. ..	1738
87526	—— Richard M. ..	1560
3603	—— Robert M. ..	—
112598	—— R. McA. ..	1703
25120	—— R. W.	562
73119	—— S. A.	1204
5488	—— S. S.	5987
106940	—— T. K.	1697
11085	—— T. P. E. ..	2312
70111	—— T. W.	509
4220	—— V.	2935
114222	—— V. J.	1994
63753	—— Wm.	2480
113062	—— Wm.	1719
130780	—— Wm. Alexander	2277
	—— W. A.	6
75622	—— W. E. D. ..	1471
22040	—— W. Gardner ..	1193
67749	—— W. Greig ..	1652
102997	—— W. G.	1076

Personal No.	Name.	Col. No.
109391	Campbell, W. G.	2485
100488	—— Walter H.	2481
126107	—— W. J.	810
107560	—— W. M.	2241
509497	—— W. McC.	2629
83518	—— W. P.	2205
37875	—— W. Weir	554*a*
100884	—— W. Wilson	—
76966	Campbell-Bruce, I.	1320
1656	—— Y. J.	2899
39301	Campbell Colquhoun, E. W.	601*a*
131250	Campbell-Cooper, E. S.	828
6121	Campbell-Gray, A. D.	6012
3502	—— J. M.	2924
138261	Campbell-Horsfall, C. R. N.	—
31312	Campbell-Orde, H. E.	2192
90079	—— I. R.	506
41253	Campbell-Rogers, F. L.	608
523	—— B. C.	2887
34228	Campbell-Voullaire, E. G.	506
102263	Campbell, R. J.	2429
67751	Campe, W. H.	1977
106179	Campfield, D. F.	734
103101	Campion, C. G.	1677
79776	—— F. H. L.	1530
3437	—— G. E.	2924
5884	—— M. M.	2685
137659	Camplin, A. M.	1180*a*
116438	—— G. E.	901*a*
42049	Campling, E. F. K.	618
119098	—— G. H.	1979
47364	—— R. D.	732
43606	—— S.	2194
536	Campos, F. A.	2860
104746	Camps, E. E.	1686
102295	—— H. J.	724
135525	Campoie, J. S.	970
121814	Camwell, W. A.	1932
29159	Canavan, G. R.	3230
101085	Candler, F. C. A.	722
28180	—— M. Q.	501
4777	—— R. G.	2942
65344	Candlish, E. E.	—
350969	Candy, B. E.	—
02080	—— J. G. S.	1203
70113	—— M. G.	1505
79229	—— R. J.	1054
45312	Cane, A.	90, 1520
34079	—— A. P. W.	553
116291	—— A. T.	1734
104351	—— E.	732
134268	—— E. J.	2293
50217	—— M. J. T.	949
74071	Caney, A. A.	1211
133855	Canham, E. A. J.	1944
126335	—— G. H.	2554
132507	—— G. L.	1941*a*
108158	—— G. W.	2554
50577	—— J. L. N.	1139*f*
40799	—— J. R.	605*b*
113523	—— L. F.	1724
68102	—— L. S.	52, 2339*a*
131026	—— M. W.	952
48767	Cann, G. H.	1630
91204	—— J.	2396
111798	—— J. F.	2248
132385	—— N. R.	1094
136936	—— L. N. B.	966
21197	—— W. J. R.	2314
70114	Cannam, P.	603*b*
108807	Cannell, F. H. S.	1710
83079	—— F. S.	1606
130462	—— R. H.	820
119018	—— R. L.	1284
107005	Canney, J. R.	—
44382	Canniford, W. H.	1510
5114	Canning, C. M.	2948
88169	—— D.	2416
506192	—— G. W.	—
127844	—— J. J.	1139*e*
282	—— P. F.	501*a*
113929	—— V. J.	1724
	—— W. G.	—
35049	Cannock, W. M. E.	1303
48604	Cannon, A.	1640
82285	—— A. T.	2534
31058	—— B. O.	2172
84605	—— D. H. P.	2324
50018	—— G. S. R.	1359
77774	—— G. W.	621
121907	—— H. G.	1073
114722	—— J. A.	1360
348790	—— J. E.	—
	—— L. W.	473
4906	—— P. F. M.	2945
124653	—— R. Y.	803
4083	Cansdale, A. F. M.	2933
45377	—— J. G.	1055
82103	Cant, A. W.	2535
50307	—— B. R.	1266
119715	—— C. H. S.	1124
2979	—— D. E.	2917
100241	—— E.	—
44174	—— J. A.	633
128923	—— J. S.	941
69944	—— R. G.	—
135961	Canter, B.	1949
335853	—— E. G.	—
105017	Canterbury, E.	—
07001	Cantle, R. L.	1531
126349	Cantlay, W. R.	—
106492	Cantley, J. H. B.	2433
116061	Canton, J.	772
132915	—— J. H.	1179
42587	—— N. E.	624
14131	—— T. J. X.	2369
88386	—— W. V.	1187
86292	Cantor, H.	2413
81549	Cantrell, E.	2322
1748	Cantrill, A.	2900
70115	—— J. C.	1497
75115	—— P. N.	2320
133180	Cape, A. B.	—
89410	—— B.	1323
80353	—— W. S.	803*a*
	Capel, A. J.	461
121964	—— R. A.	1457
3341	Capell, E. A.	2922*n*
82767	—— T.	1604
11128	Capener, H. W.	2311
362825	—— W E.	—
87848	Capes, G. A.	17, 1561
114117	—— R. B.	1735
112938	Capewell, C. R.	—
101918	—— J. H.	—
128550	Capey, J.	823
76445	Caplan, A.	2400
50293	Caple, C. C.	1258
50563	—— C. F.	1948
84606	Caplen, A. C. E.	2324
63133	Caplowe, S.	1563
86141	Capon, C. A.	1618
126833	—— R. B.	1075
02082	—— R. S.	3229
3571	—— W. R.	2926
49364	Caporn, A. C.	1252
48657	Capp, L. W.	1345
68643	Cappell, R. S.	—
	Capelli, M. P. G.	2716
126391	Capper, F.	—
28080	—— N. J.	507
109457	—— R.	1906
60498	Cappleman, G.	2478
131489	—— W. H.	938
86126	Capps, T.	1558
	Capron, R. H.	1139*c*
139576	Capsey, G. H.	969
127066	Capson, R. H.	1160
79176	Capstick, H.	1100
133675	Carabott, A.	961*a*
5689	Carapata, H. V. P.	2682
134788	Carbery, T. J.	2578
122296	Carberry, *Rev.* J. T.	2515
5702	Carbonell, B. P.	2682
565881	Carbutt, D.	—
16	Carby Hall, E. M.	2859

Personal No.	Name.	Col. No.
5630	Card, B. E. M.	6007
35221	—— L. T. [18*a*]	1314
3961	Cardale, B. B.	2931
134445	—— I. R.	—
118410	—— J. D.	2445
32063	—— J. G.	1302
85096	Carden, E. M.	1226
84316	—— P. D.	648
72623	—— P. T.	1502
370763	Carder, G. H.	—
129237	—— S. H.	822
104965	Cardew, H. B. O.	2430*a*
83770	—— H. S.	2531
112055	—— W. A. T.	1244
63927	—— W. V.	1645
106489	Cardis, *Rev.* E.	2511
125950	Cardno, H. S.	1368
79866	—— J. F.	2200
35842	Cardwell, G. A.	1320
11239	—— H. E. [160]	2312
867	Cardus, M.	2893
114223	Cardy, G. L.	1345
3047	Care, J.	2920
132301	—— J.	958
143004	—— W. A.	—
43263	Careless, J. R. A.	1052
364804	Carenter, A. E.	2612
63928	Carew-Gibbs, K. A.	1645
38051	Carew Jones, *Rev.* E. C.	2502
32064	Carey, A. M.	506
125672	—— B.	1136*b*
103684	—— D. G.	1681
07003	—— D. H.	550
125644	—— D. H.	1139*a*
43132	—— F. R.	618
28126	—— G. Valentine	140, 504*b*
79616	—— G. Vero	140, 1501
6209	—— H. M.	6071
344215	—— J.	—
100310	—— J. D.	—
42483	—— J. F. B.	625
70796	—— L. H.	574
1872	—— M. J. H.	2901
129334	—— P. D. O. D.	935
115044	Carey, R. E. O.	1723
47349	—— R. O. J.	1735
74303	—— W. H. B.	2318
326886	—— W. P.	—
100751	—— W. P. A.	1668
46989	Carey-Browton, W.	1241
31175	Carfoot, B. G.	2174
64295	—— N. H.	707*a*
83915	Carfrae, A. R.	1548
334807	—— E.	—
68225	—— R.	2546
	Cargill, H. W.	2670
114830	—— J. H	—
	—— P. M.	2644
87317	—— R.	2418
46448	—— W. R.	2459
87255	Caris, A. K.	1395
44113	—— S. S.	2316
68273	Carisbrooke, *The Marquis of*	1662
112911	Carlaw, W. M.	1989
31072	Carle, F. G.	2173
2403	Carlebach, P. E. E.	2908
73611	Carleton, C. W.	1470
90499	—— G.	1436
61549	—— S. E.	1636
7129	Carley, R. W.	1410
45049	Carlile, J. P.	1606
90966	—— T. A.	1313
587	Carlin, J. M.	2888
131016	—— J.	117*a*
108673	—— K.	1704
3519	Carline, E. C.	2204
44818	Carlisle, A. F.	659
84547	—— F. W.	2543
50607	—— P. F.	973
102481	—— T.	—
	—— W. H. [25*e*]	—
106748	—— W. J.	—
50125	Carloss, A. G.	1344
90078	Carlow, *Viscount*	503
40207	Carlson, D.	568
104104	—— I. O. B.	2548
117445	—— S. C. W.	747
905313	Carlton, P. D. D.	—
76386	Carlton-Scott, A. F.	1516
43960	Carlyle, J. F.	640
128818	—— J. R.	1933
23274	Carlyle-Gall, C. M.	2383
42672	Carlyon, P. W. M.	619
104594	Carment, P. M.	1336
87067	Carmichael, C.	658
76287	—— C. W. A.	2475
129718	—— D. A.	906*a*
1208	—— D. L.	2896
884336	—— E. E.	6278
4514	—— E. H.	5991
76489	—— E. W.	1989
139386	—— F. E. G.	1185
	—— G. I.	3224
33339	—— G. M.	602*b*
64994	—— J.	1646
40670	—— J. A.	605*a*
78384	—— J. D.	88, 2199
	—— J. W.	2857
90353	—— J. Wilfred	2857
33421	—— J. Wm.	607
118394	—— L. D.	1927
73120	—— W. A.	1600
80470	Carmody, R. P.	981
48169	Carnall, R.	786
118098	Carne, E. M.	781
80323	Carnegie, B. J.	1900
49774	—— D. A.	946
	Carnegie, D. V.	140, 462
46216	—— J.	1334
118491	—— J. F.	789
70117	—— R. F.	700
101853	—— R. T.	—
65614	Carnegy, F. A. R.	1647
76059	—— U. E. C.	1481
46685	Carnell, G. F.	1239
101403	—— H. A.	—
68981	Carnes, T. St. J.	—
122837	Carney, E.	—
130991	—— R.	948
61354	Carney-Smith, J. A.	1635
81517	Carnie, R.	1542
590302	Carnt, E. G.	—
76085	Carnwarth, A. H.	1510
82449	Caroe, A. D. R.	1540
66656	Carpendale, R. D. S.	141, 1645
47727	Carpenter, A. E.	742
106730	—— A. T. R.	—
123231	—— B. J.	905
49903	—— C. E.	1245*a*
29236	—— C. N.	502
48241	—— C. S.	1254
129392	—— D. A.	1164
115116	—— D. J.	756
89890	—— E. G.	1629
130748	—— E. G.	—
03175	—— E. T.	500
07005	—— F.	71, 551
112056	—— F. C.	1707
85204	—— F. C. J.	1549
72624	—— F. G.	1500
74072	—— F. V.	1490
85924	—— G. R.	655
522348	—— G. R.	—
747716	—— G. R.	—
81799	—— H. H. M.	1538
88846	—— *Rev.* H. J. W.	2507
77640	—— J. E.	1496
42191	—— J. M. V.	621
113856	—— J. O.	752
127135	—— N.	819
1784	—— P. B.	2901
1814	—— P. H.	2900
36229	—— P. J.	569
74798	—— R.	2397
49078	—— R. G.	1408
86277	—— R. H.	2413
82146	—— R. S.	2408
512786	—— S. J. A.	—
45880	—— S. T.	671

Personal No.	Name.	Col. No.
113426	Carpenter, T. R.	1122
356278	—— W. J. S.	—
139480	Carr, Albert	982
106785	—— Alfred	1658
81091	—— A. S.	1226
117673	—— B. G.	777
87230	—— C. I'A.	1559
100469	—— C. M.	2427
	—— C. R.	461
106578	—— C. W. H.	15, 1696
123100	—— E.	1132
	—— E. G.	1938
69273	—— E. T.	—
74448	—— Frederic	1510
115501	—— Frederick	—
366074	—— F. W.	—
60596	—— G.	2012
73861	—— G. A.	1512
64841	—— Harold	2423
113061	—— Harold	73, 1719
62373	—— H. L.	1639
84810	—— H. R. C.	1556
106939	—— J.	1697
439	—— K. F.	10*a*, 2860
6217	—— L.	6071
510824	—— L.	—
67910	—— L. A. G.	—
112057	—— M.	1710*a*
129343	—— N.	935
33452	—— P. E. A.	607
119716	—— P. W.	1142
353643	—— Richard	—
85321	—— Robert	1231
37466	—— R. B.	565
86478	—— R. G.	1550
580536	—— R. H.	—
127260	—— R. H.	1139*e*
41374	—— R. L. B.	610
100079	—— R. M.	719
114701	—— R. R.	1731
	—— R. U.	2431
104987	—— R. V.	2438
103145	—— S. A.	1678
1557	—— S. A. S.	2890
103685	—— S. B.	1681
28014	—— S. J. H.	510
79393	—— T. A.	1528
102022	—— T. C.	—
	—— T. H.	474
84167	—— V. D.	1976
78269	—— W. A. K.	630
86943	—— W. C.	1559
62427	—— Walter J.	1641
37074	—— Wm. E.	504*b*
100860	—— Winston E.	—
5352	—— Y. M.	2949
126424	Carrack, F.	—
46026	Carr-Lewty, R. A.	718
350530	Carragher, P. C. J. E.	—
84059	Carrall-Wilcocks, J. M.	1451
72796	Carr-Birkbeck, W. H.	1050
116117	Carreck, C. F.	2250
128418	—— M. W. P.	1139*a*
133707	Carrette, E. M.	1178
4907	Carrick, A. E.	2945
107065	—— J.	—
117783	—— M. L.	775
112058	—— S. B.	1700
84754	Carrie, A. L.	2535
83842	—— A. M.	2535
150118	—— D. C.	983
128691	—— P. A.	2432
90787	Carrier, S. T.	1442
41825	Carriere, J. C.	623
78270	—— N. H.	630
352051	—— R.	—
44482	Carrigan, R.	2321
134789	Carrington, A. F.	2578
60548	—— A. J.	704*b*
5644	—— D. J.	6004
111799	—— D. J. M.	2248
515221	—— J. B.	—
103030	—— J. F. C.	724
88808	—— F. H.	1893
69410	—— H. E.	—
119522	—— L. V.	1071
135857	—— R.	1948
50141	—— R. A.	1994
124265	—— R. D.	1079
116580	—— W. H. M.	767*a*
112669	Carris, H. E.	1722
344402	Carrodus, J.	—
45138	Carrol, H. K.	1452
07007	Carroll, A. D. L.	553
134015	—— A. D. W.	1094
70118	—— A. M.	2696
37003	—— B. G.	506
63929	—— E. J.	2012
77009	—— F. G.	1891
69234	—— F. W.	—
68806	Carroll, H. B.	1717
939	—— I. M.	2870
72797	—— J.	1506*a*
131343	—— Joseph	—
43658	—— J. J.	1210
135878	—— J. R.	1182
112444	—— L. E.	748
73941	—— L. W.	2114
1272	—— O. N.	2897
	—— R. A.	51
69467	—— R. C.	1114
21326	—— R. V.	2318
48162	—— T.	1231
68307	Carrot, W. A.	1654
50691	Carrott, H. E.	179
121259	Carrow, D. D.	1134
113930	Carruth, G. E.	2512
100427	—— J. K.	—
111340	Carruthers, A. N.	1714
41237	—— B. F.	2933
123258	—— G.	2251
124568	—— G.	813
42105	—— H. D.	617
3882	—— I. D.	2922
113060	—— I. S.	1719
86226	—— J. E.	1552
122372	—— J. K.	786
122924	—— J. R.	798
12406	—— W.	—
133396	—— W. M.	964
114839	—— W. R.	—
513210	Carry, N.	—
74591	Carryer, F. W.	1482
4404	Carse, M. M.	2937
46258	Carslake, J. E.	1213
23146	Carslaw, J. S.	2372
533188	Carson, A.	—
135562	—— Alexander	—
524	—— A. P. T.	2887
	—— D. [6]	—
2536	—— Doris	2910
31410	—— E. C.	2226
23401	—— H. M.	2383
121427	—— Hugh M.	1134*a*
11129	—— J. H. B.	2312
50581	—— J. K.	2279
69824	—— J. M.	—
68791	—— M. F.	717
103060	—— R. H.	1282
89820	—— T. H.	703
114224	—— T. W.	1728
73121	—— W. F.	1960
107087	Carson-Abbott, Y. M.	—
108675	Carss, B. E.	1704
121037	Carstairs, G. M.	2447
47307	—— J. A.	1122
85380	—— T. D. G.	1557
66664	Carswell, A.	1649
89368	—— A. S.	664
114225	—— C. S.	1558
104540	—— J. McK.	729
39780	—— M. K.	562
114226	—— R. H.	760
74009	—— T. J.	1602
87638	—— W. C.	700*b*
110210	Carter, Albert	1343
2724	—— A.	2913
5217	—— A. B.	2948*a*
72626	—— A. B.	1500
515359	—— Alfred C.	—

Personal No.	Name.	Col. No.
61006	Carter, Arthur C.	669
122538	—— A. G.	1737
66279	—— A. H.	—
132487	—— A. J. E.	—
44553	—— A. L.	1102
112059	—— A. P.	1695
136465	—— A. S.	974
79745	—— A. W.	1101
520977	—— A. W.	—
13190	—— B. I.	3234, 1967
3883	—— B. M.	2930
44787	—— B. W.	1225
74594	—— C. A. W.	2196
132348	—— C. B.	1090
83520	—— C. D.	2204
5930	—— C. E.	2686
334602	—— C. W.	—
24199	—— C. W. F.	552*b*
47853	—— D.	1128
63617	—— D. C.	—
83140	—— Donald G.	1545
109172	—— D. H.	1707
101086	—— D. J.	722
	—— E.	2703
104344	—— E. A.	1063
84091	—— E. G. W.	2543
70770	—— Edward J.	556
107732	—— Eric J.	2344
77264	—— E. S.	1519
129973	—— F.	1073*a*
	—— F. B.	86
63813	—— F. C.	707*a*
86229	—— F. R.	1231
364542	—— F. V.	—
50412	—— F. W.	1265
69345	—— G. C.	2235
107129	—— G. H.	—
118591	—— G. H. M.	1131
	—— G. L.	472
80946	—— G. M.	1539
	—— G. P. H.	142, 472
65703	—— G. R.	—
132305	—— G. W.	958
581497	—— G. W. C.	—
105129	—— H.	—
89125	—— H. D.	1624
111693	—— H. F.	736*a*
2012	—— H. J.	2904
104474	—— Henry J.	1116
107561	—— Herbert J.	2242
125408	—— H. N. W. D.	1984
157038	—— H. W.	—
85720	—— I. U.	1449
87410	—— John	1103
113409	—— John	745
331929	—— John	—
128385	Carter, John	1075
137820	—— J. A.	—
73122	—— J. B. R.	1600
124644	—— J. E.	1139
83521	—— J. G. H.	80, 2204
80302	—— J. H. (*Met*)	2116
112327	—— J. M.	1721
39220	—— J. N. G.	554
126578	—— J. P.	903*b*
5037	—— K. B.	2947
89748	—— L. B.	2337
79591	—— L. C.	1442
107281	—— Leslie E.	736
	—— Lewis E.	3237
	—— L. U.	1449
104458	—— Maurice H.	726
67735	—— M. H.	1454
4908	—— M. I. H.	2945
89061	—— M. L. H.	666
6459	—— M. O.	6075
108456	—— M. P.	2554
84027	—— M. S.	1102
	—— N.	472*a*
126746	—— N. H.	1139*c*
31425	—— N. V.	2195
	—— O. E.	1190
3983	—— P. B.	2932
79662	—— P. C.	1520
134416	—— P. G.	—
6218	—— P. J.	6071
63220	—— Ralph	1992
21278	—— Ronald	2317
118691	—— R. A.	2553
908718	—— R. A. W.	—
117169	—— R. C.	1341
26257	—— R. A. C.	503*a*
130061	—— R. A. W.	823
48408	—— R. D.	1345
116945	—— R. Douglas	2275
116499	—— R. F.	1070
	—— R. H.	472*a*
68511	—— R. L.	—
138651	—— R. N.	959
11235	—— R. T.	2312
109315	—— R. V.	2274
150064	—— Rowland, W.	978
42694	—— Reginald W. H.	631
47450	—— Robert W. H.	757
119427	—— S.	1737
79230	—— S.	1054
46724	—— S. G.	1064
754894	—— S. J. H.	—
119525	—— S. R.	1071
62600	—— S. V.	—
76475	—— T.	577
72012	—— T. C.	1305
141089	Carter-Thomas, C.	969
507785	—— T. C.	—
125910	—— T. E.	1933
112672	—— T. G.	1722
104996	—— T. N.	2482
84966	—— V. A.	652
1033	—— V. M.	2894
43164	—— Wilfred	579
350783	—— William	—
46136	—— W. A.	1215
62137	—— W. G.	1629
128749	—— William G.	—
64537	—— W. L.	—
	—— W. L. C.	—
85361	—— W. O.	1556
134327	Carter-Locke, H. B. C.	2453
5794	Carthew, C. I.	2684
74073	—— E. J.	1498
42484	—— G. C. T.	625
	Carthwaite, J. G.	1891
	Cartledge, L. B.	2671
105394	—— M. R.	1690
143501	Cartlidge, A.	—
105395	—— H.	1690
21131	Cartmel, B. S.	2167
119002	Cartnell, W. E.	1736
	Cartmell, E.	2716
75597	Cartner, *Rev.* J. W. J.	2504
134790	—— W. C.	2580
40590	Cartridge, D. L.	604*a*
41107	—— G. G.	2191
31426	—— P.	2195
121635	Cartwright, A. J. R.	2572
62297	—— B.	—
117390	—— C.	1408
102838	—— C. J.	—
68087	—— D. F. D.	1906
124313	—— D. L'A.	1139*c*
82324	—— D. P.	1410
349146	—— E.	—
129580	—— F. J.	1166
122839	—— G. B.	—
49170	—— G. S.	1920
11009	—— H.	2172
129095	—— Harry	1358
89775	—— H. K.	661
136155	—— H. W.	2279
113839	—— J.	754
5636	—— J. A.	6004
88538	—— J. D.	1564
106446	—— J. F.	2432
45771	—— J. F. L.	1336
	—— J. H.	2701
114227	—— J. N.	760
130077	—— J. R.	1371
112599	—— J. S.	1703
88185	—— L. R. C.	1552

Personal No.	Name.	Col. No.
122324	Cartwright, N. C.	803
121840	—— R.	1457
115140	—— R. V.	766
100444	—— S. P.	—
113270	—— T. W. D.	1122
46477	Cartwright-Terry, D. S.	2341
512083	Carty, G. O.	—
109609	—— M.	1707*a*
141248	Caruth, A. H.	—
117799	—— R. A. Y.	1923
61484	Carvell, A. W.	705
	—— R. T.	1193
33050	Carver, A. C. P.	503*a*
39062	—— A. J.	142, 1494
60631	—— D.	1614
100107	—— E. C.	1455
122543	—— F. J. R.	1925
117306	—— G. de L.	772
64993	—— H. C. C.	2546
2032	—— I. K.	2904
72396	—— J. C.	568
79730	—— K. M.	636
126654	—— N. J.	1147
311436	—— P. B.	—
88192	—— R. C. F.	1557
108076	—— R. I.	738
129578	Carveth, E. G.	1166
128819	Carvis, W. W.	1936
125461	Carvosso, A. F.	816
108676	—— W. C.	1704
103686	Carwardine, W. I.	1681
89847	Carwithen, E. D.	1556
85449	Cary, A. B.	2206
60435	—— *Hon.* B. G. P.	1632
10239	—— B. M.	501*a*
115701	—— C. S. S.	1125
61355	—— *Hon.* L.	1635
84387	—— R. C.	1548
4449	—— S. H.	1514
	—— W. A.	963
48596	Caryer, D. P.	1242
122663	Caryl, L.	—
77745	Casalis De Pury, R. E.	1518
72894	Casa, Maury, *The Marquis of*	1497
37223	Casano, M. P.	1482
102882	Casartelli, J. D.	—
47700	Casbolt, C. E.	901*a*
37035	Case, A. A.	507
74074	—— A. C.	1513
	—— A. E.	1192
862651	—— C. A.	2207
50766	—— H. H.	2580
69851	—— H. H. B.	—
	—— H. V.	9
116278	—— F. J.	—
48774	Case, H. J.	794*a*
	—— *Rev.* J. J.	3246
118917	—— R. M.	2445
2723	—— V. M.	2913
117723	—— W. C.	1133
277	Case-Beale, I. E.	2887
48983	Casebourne, H. N.	1244
109870	Caseley, D. J.	—
132643	—— F. W.	1291
136075	Casement, J. S.	2280
521	—— M. A. L.	2887
44188	—— P. R.	642
44432	Casey, A. M.	1208
29185	—— B. A.	10, 502*a*
64361	—— C. B.	1644
70120	—— C. I.	13, 1467
	—— E. B.	2673
50998	—— H.	1259
137097	—— H. H.	2012
79507	—— H. J.	219, 2526
771	—— M. A.	2892
39024	—— M. J.	601
126898	—— R.	1147
83438	—— R. E.	16, 1534
03177	—— E. F.	700
35016	—— V. J.	1195
130025	—— V. M.	1936
106938	Cash, A.	1697
115157	—— C. A.	736*b*
86142	—— A. S.	126, 1554
83334	—— C. P.	1394
89988	—— D. H. A.	2230
4013	—— M. S. G.	2932
335826	—— W. A.	—
122458	Cashdan, *Rev.* E.	2515
125325	Cashell, G. T. W.	2386
80607	Cashmore, D. M.	1228
	—— E. M.	304, 2162
13178	—— F. H.	1194
63739	—— W. W.	2423
114702	Casinir, H.	1731
129447	Caskie, B. V.	1139*e*
49365	Casley, D. A.	1251
134008	—— V. G. S.	943
34229	—— W. E.	551
513316	Casling, A. W. C.	—
88342	Cass, E. D.	80, 2229
5193	—— E. V.	2948*a*
49079	—— G. E.	1405
28127	—— K. M.	2693
105740	—— P.	2240
109074	—— R. F.	737
137343	—— T. L.	1907
135921	—— T. W.	1186*b*
85769	—— W. B.	1614
105396	Cassam, G.	1690
133856	Cassanet, L. M.	1944
105009	Casselden, G. E.	—
46591	Cassell, J.	1238
109610	Cassells, M. K.	1707*a*
21151	—— R.	2312
128680	Cassels, J. R.	822
74824	Cassels, O. C.	1467
41254	—— R. K.	607
107811	Casserley, A. J.	2554
109379	Cassey, H. H.	1076
365186	Cassidy, B. A.	—
40507	—— E.	605
120096	—— E. C.	1408
	—— J. R.	1301
109611	—— P.	1707*a*
107280	Cassie, A.	736
	—— E. J.	2673
108836	—— G. E.	738
740455	—— G. E.	—
69994	—— I. H.	2481
100811	Casson, A. H.	—
416	—— R.	2891
91000	—— L. H.	619
83720	Cast, H.	644
114851, 13100	Castaldini, H. A.	3230
117582	Castell, E. F.	780
67758	—— H. E.	1653
47182	—— B. G. C.	1245
49854	—— R. A.	1080
107310	—— S. C.	1699
	Caster, W. S.	470*a*
13105	Castings, W. R.	1467
108153	Castle, A. A.	1118
84453	—— A. C.	1549
108890	—— A. F.	1657
219293	—— A. L.	—
86799	—— B. M.	1552
124008	—— C. A.	1289
78169	—— C. C.	1524
46461	—— C. E.	1237
129512	—— D.	821
111242	—— D. H.	1066
120423	—— E. T.	773
111387	—— F. S.	1714
743919	—— G. D.	1207
122360	—— H. W.	778
77786	—— J. F.	622
67856	—— J. G. T.	—
101999	—— J. S.	—
512848	—— J. W.	—
353975	—— M. E.	—
128470	—— M. E.	827
6122	—— M. G.	6012
103005	—— R. B.	723
78232	—— R. S.	2403
101973	—— V. H.	—

Personal No.	Name.	Col. No.
114703	Castle, W. A.	1731
126929	—— W. H.	1741
88106	Castle-Miller, R. V. T.	1562
122567	Castley, R. H.	1931
138407	Castro, R. E.	1292
44092	Caswell, A. W.	1214
	—— B. B.	471*a*
		74
73701	—— G. F. C.	1604
106309	—— J. W.	2343
587	—— L. W. W.	—
89446	—— W. C.	1625
87476	Catcheside, B. R.	2004
83956	Catchlove, H. L.	2396
129303	Catchpole, F. J.	1933
66307	—— N. McD.	—
83522	—— P. E. N.	2204
49828	—— P. R.	1935
83414	—— Roger	1536
120052	—— Raymond	2492
85186	Cater, E. H.	1554
121562	—— J.	1136
86675	—— J. H.	656
123884	—— R. L.	1119*a*
73123	—— R. S. C.	141, 1383
78300	—— W. E.	—
134311	Caterer, J.	955
60577	—— W.	1453
60971	Cates, B.	2376
84394	Catesby, Dennis A.	71, 1535
136093	Catford, C. L.	2280
84820	—— H. K.	1545
69014	—— J. H.	—
287750	—— W.	—
105065	Cathcart, J.	—
160010	Cathcart-Gunnison, E. T.	982
37095	Cathels, E. G.	601
111985	Cather, D. A. D.	748
335887	Catherall, R. G. H.	—
3223	Cathie, M. E.	2921
326682	Cathrall, C. W.	—
105286	Cathro, G. W.	2241
70121	Cathrow, R. F.	1437
132356	Catley, A. J.	828
63056	—— *Rev.* A. M.	2509
132006	—— C. D.	1173
	—— *Miss* C. G.	52
60332	—— D. G.	—
117446	—— E. W.	759
63810	—— J.	1113
4160	Catliff, D. L.	2934
103687	Catlin, H. A. B.	1681
107562	—— J. V.	2242
89183	—— W. H.	1627
4416	—— W. M.	2938
50829	Catling, B.	1267
121484	—— E. C. L.	1739
85072	—— F. G. C.	1539
103396	—— M. A. H.	—
6533	—— S. A.	6076
123357	Catnach, R.	—
77020	Cato, E. T.	2370
133440	Caton, N. H.	961*a*
116017	—— M. F.	2485
82286	—— S. O.	2542
	Cator, F. G.	473
124629	—— F. K.	804
6022	Catt, D.	6010
80676	—— N.	1532
29062	—— R. G. E.	550*a*
35132	—— S. E.	1313
110403	Cattanach, J.	1457
107311	Cattaway, J. E.	1993
131436	Cattell, C. H. F.	—
34144	—— D. E.	505
85781	—— G. H. G.	2543
43355	—— H. G.	579
5753	—— M. M.	2683
88271	—— W. S.	1563
104595	Cattemul, E. E. T.	1351
3439	Catterall, M. E.	5983
133132	—— R. C.	—
101966	—— T. A.	—
122103	—— W. J.	2571
126582	Cattermoul, F. H.	815
62542	Catterson, C.	—
117960	Cattle, A. E. H.	780
110982	—— A. R.	2251
116857	—— E. F.	—
60379	—— F. B.	1894
61003	Cattley, J.	670
135771	Catton, B. A.	1941
35089	—— F. H.	1196
101854	—— G. A.	—
48561	Cattrell, J. McGregor	1387
112757	Catty, J. N.	1120
139626	Caudery, A. V.	—
	Caudle, G. E. [6]	—
46765	—— J. M.	1242
112387	Caudrey, D. E.	1122
361916	Caudron, E. C.	—
4010	Caudwell, G.	2940
75660	—— H. F.	2474
772	—— M.	2892
80242	Caukwell, C. A. B.	1895
45214	Cauley, W. H.	1351
89198	Caulfield, F. C.	1894
104747	Caunce, H. D.	—
105165	Caunt, A. S.	718
117735	—— C. S.	—
133857	—— G. F.	1944
84498	—— H. V.	1550
21009	Caunter, L. F.	80, 2173
103147	Causer, B. B. A.	2549
136808	Causley, L. F.	953
6691	Caussa, P. P.	6079
3726	Causton, A. C.	2928
109819	—— C. E. A.	—
127905	—— J. L.	826
2537	—— M. N.	2910
28015	Cauthery, R. P.	501*a*
78109	Cauvin, M. E.	1448
67415	Cavanagh, B.	—
126608	—— P. G.	814
75746	Cave, A.	90, 1535
138830	—— Alfred	1096
	—— A. E.	2495
35222	—— A. F.	1215
90682	—— A. M.	1433
5702	—— B. L.	6005
138013	—— C. W. E.	1945
6522	—— D. F.	1558*a*
51290	—— D. T.	1186*b*
116963	—— G. C.	1128
39271	—— J. G.	575
73862	—— J. L.	1512
601	—— J. M.	2888
21152	—— J. P.	2888
77142	—— N.	1314
2490	—— N. B.	2909
126225	—— R.	—
134191	—— R. D.	1175
67706	—— R. J.	715
	—— S. H.	2543
62958	—— S. R.	—
47778	—— V. F.	765
	—— W. M.	2673
86706	—— W. W.	657
	Cave - Brown - Cave, H. M.	72, 3222
01059	—— T. R.	1193
106194	Cave-Browne, E. H.	724
69720	Cavell, H. J.	—
76049	—— W. D. S.	1440
21367	Caven, E. R. H.	2319
90126	Cavendish, H. S.	553*a*
511630	—— P. B.	—
76207	Cavendish-Bentinck, *Lord*	1515
50642	Caveney, J. H.	1267
126566	Cavill, E. E.	1935
208460	—— H. G.	—
40671	Cawdery, E. F.	605*b*
511622	Cawdron, A. H.	—
130711	—— H. G.	1073*a*
64507	Cawkwell, A.	—
880481	Cawley, E. W.	6278
105005	—— K. J.	2483
3962	—— M. M.	2931
107563	—— W. J. A.	2242

Personal No.	Name.	Col. No.
5889	Cawood, P.	2687
87231	—— R. B.	1555
519728	Caws, H. W.	—
81839	Cawston, E.	1548
107564	Cawte, J. F.	1701
63722	—— L. H.	—
43560	—— W. J.	1384
111986	Cawthorn, E. O.	1189
73863	Cawthorne, G. H. G.	1506*a*
100448	—— H. H.	—
86293	—— J. E.	2413
43805	—— L.	1509
3503	—— M. A.	2924
3297	Cawthra, D.	2922*a*
107943	Cawton, C. A.	1898
141299	—— W.	—
2793	Cay, B.	2915
47518	Cayford, B. D.	1123
5710	Caygill, M.	2682
88615	Cayley, D. E. M.	2229
81493	—— P. J. W.	1533
86804	Cayton, J. A.	1556
5379	Cayzer, M. A.	2950
	Cazaley, M.	2674
132388	Cazaly, C. K.	1094
91163	Cazenove, B. de L.	2531
73727	—— P. F.	602*b*
130263	Cazes, J. D.	1170
1785	—— R.	2891
332810	Ceasar, R.	—
111027	Cecil, F. E.	—
23176	Cecil-Wright, J. P.	503
23309	Cellars, J. R.	2380
121636	Cely-Trevillian, N. J.	2560
86959	Cerely, D. C. S.	1323
78048	Cesek, L. C.	1524
50712	Cessford W. G.	2357
109416	Ceurvorst, N. D.	2244
84287	Chabot, C. J.	651
103148	Chabrel, J.	1678
33051	Chacksfield, B. A.	503*b*
117293	Chad, D. W.	1284
65029	Chadd, R. G. B.	1647
61727	Chadder, A. H.	—
138464	Chadderton J.	1186*a*
139181	Chadleigh-White G. E. J.	—
21168	Chadwell, B.	2312
133442	Chadwick, A.	961
64527	—— A. C.	2234
70122	—— A. J. MacK.	1061
131189	—— A. M.	1939
1391	—— B.	2889
78813	—— B. G.	1219
135268	—— B. S.	2008
122323	—— C.	802
116919	—— C. G.	1128
101519	Chadwick, D. F.	722
106310	—— D. H.	2343
107968	—— E.	1704
899	—— E. R.	2893
132173	—— F.	1092
37778	—— F. L.	1491
2360	—— F. M.	2908
74075	—— F. N.	1513
108374	—— F. P.	80, 2244
41522	—— F. W.	607
64411	—— Gordon K.	—
138744	—— H.	—
118809	—— H. C.	2250
351249	—— H. H.	—
136882	—— Harold H.	1184
77829	—— H. L.	1498
119942	—— J.	2275
123090	—— J.	1917
41108	—— J. C.	2175
74450	—— J. E. H.	1501
116371	—— J. G.	—
111656	—— J. H.	1917
68234	—— John	1654
332268	—— Joseph	—
	—— J. R.	2672
129459	—— M. W.	1087
131025	—— P. M.	—
141531	—— R.	984
24246	—— Reginald	550
103708	—— Reginald	—
109550	—— R. G.	2345
109613	—— R. G.	1707*a*
130606	—— R. H.	1169
102028	—— S.	—
119434	—— T. L.	1928
86838	—— T. McK.	2546
68757	—— W. C.	1114
102154	—— W. E.	725
139266	Chadwick-Hindley H.	—
134441	Chadwin, J. W.	—
126350	—— S. G.	—
135423	Chaffe, G. R.	1186*b*
82770	Chaffer, R.	2534
69959	Chaffey, S.	2235
107944	Chaffin, W. G.	2548
221788	Chainey, G. E.	—
80344	Chalcraft, H. W. T.	1490
107017	—— J. E.	—
112585	—— S. H.	1456
42999	Chaldecott, A. C.	626
121233	—— D. P.	778
4237	—— E. H. E.	2935
73942	—— J. A.	2114
111202	Chalk, C. F.	1338*a*
81389	—— F. G. H.	1055
68317	—— G. A.	141, 1656
81518	—— H. S.	1542
130010	Chalk, P. H.	1936
60693	—— R. A.	2231
87764	—— R. C.	1620
8766	—— S. G.	—
47910	—— W. R.	1068
42588	Chalkley, A. B.	631
134178	—— F. D.	1184
6219	—— J. E.	6071
136092	Challands, J. E.	2279
87558	Challen, C.	18, 1562
113216	—— F. L.	2249
80068	Challenger, A. E.	706*b*
6460	Challenor, B.	6075
67260	—— C. H.	1655
117199	Challens, R. A.	1735*b*
63668	Challinor, A. B.	—
102775	—— W. H. O.	1663
64296	Challis, A. J.	900*a*
140914	—— E.	966
45413	—— E. A.	1634
111657	—— H. C. L.	1716
114228	—— H. H.	1728
138638	—— H. S.	2357
138287	—— R. G.	1361
5465	Challoner, T. W.	—
103079	Chalmers, A.	1900
123729	—— A. G.	2560
75234	—— A. McD.	1470
979	—— A. N.	2888
120385	—— A. W.	1736
51296	—— C. W.	1099*b*
82064	—— C. W. S.	1612
	—— B. J. S.	5982
124466	—— D.	812
44807	—— D. R.	659
128620	—— D. Q.	1168
84867	—— E. H.	2476
67943	—— E. V. G.	—
11165	—— F. C.	326, 2312
68366	—— G. MacG.	—
131146	—— G. S.	794*a*
745344	—— H. M.	—
133261	—— H. M. McM.	950
70123	—— I. C.	900
72744	—— J. A.	2388
110678	—— J. F.	—
61736	—— J. L.	—
90761	—— J. S. H.	1491
111504	—— L.	2435
106260	—— L. S.	2237
72983	—— R. A. R.	610
130852	—— R. W.	943
117328	—— T. M.	2444
125095	—— E.	—
5639	Chaloner, U. V.	6004
50465	Chalonner, T. W.	1093

Personal No.	Name.	Col. No.
355571	Chalwin, F. A. G.	—
05245	Chamberlain, A. P.	1195
130770	—— B. A. W.	1938
137703	—— C.	2583
328503	—— E. G.	—
139937	—— E. L.	966
740856	—— E. L.	—
	—— F. M.	2681
104484	—— G. E.	727
	—— G. P.	473
40509	—— J.	620
66813	—— J. A.	—
31427	—— J. C.	2195
75210	—— J. G.	1474
50867	—— J. J.	1292
83863	—— J. R.	1547
81677	—— J. T. R.	641
132332	—— K. G.	1168
110615	—— M. G.	1065
75073	—— R. C.	2474
109685	—— R. C.	1707*a*
91116	—— R. W.	1438
107739	—— W. J.	2344
	Chamberlayne, P. R. T. J. M. I. C.	471
114174	Chamberlin, R. J.	1728
75278	—— T. C.	1474
35139	Chambers, A.	1382
3140	—— A. K.	2918
113350	—— Albert	1067
	—— A. O.	2702
44471	—— A. R. B.	1604
	—— C. E.	86
88826	—— C. M.	2417
27121	—— C. M. D.	553*a*
	—— E.	2702
78779	—— E. H.	1526
62094	—— E. J.	—
118692	—— F.	2551
132508	—— Fred	1941*a*
43389	—— F. A.	1210
116014	—— G.	2384
103149	—— G. B.	2549
60503	—— *Rev.* G. C.	2508
132644	—— G. E.	1372
72798	—— Herbert	1504
43601	—— Harold	1509
105046	—— H. C.	—
65886	—— H. F.	—
136091	—— H. G.	2279
5779	—— I.	2683
35055	—— I. F.	1203
124627	—— I. T.	805
100452	—— J.	—
128301	—— Joseph	—
46255	—— J. A.	1215
131506	—— Joseph Arthur	1290
65679	—— J. H. H.	1897
141778	Chambers, J. W.	967
40289	—— L. E.	603*a*
4094	—— M.	2934
5115	—— M. T.	2948
105694	—— R. E.	2342
88484	—— R. H.	1451
5194	—— R. L.	5986
131839	—— R. M.	1176*a*
114540	—— S. G.	—
32096	—— T. C.	513
132783	—— T. R.	957
132434	—— T. W.	—
61097	—— W. F. A.	1634
138311	—— W. T. C.	966*a*
125951	Chambre, A. C. F.	1368
	Chamier, J. A.	143, 461
	Champain, P. J.	735
78347	Champanhac, F. L.	1522
2980	Champernowne, K. I.	2917
33558	Champion, B. R.	626
73570	—— B. S. I.	1505
116525	—— D.	1128
129279	—— E. C.	1137
67256	—— F. B. J.	1655
138801	—— F. J. J.	1090
86752	—— H.	1450
127810	—— J. G.	806
67033	—— S. F.	710
43235	—— T. R.	1508
	Champion de Crespigny, C. M.	476
	—— H. V.	461
47131	Champion-Jones, P. S.	901
116920	Champneys, B.	779
116430	Chan, O.	793
84395	Chance, B. E.	1548
37541	—— D. R.	600*a*
67665	—— J. N.	714
79652	—— J. W.	1500
115118	—— L. J. A.	1707
47138	Chancellor, V. K.	2354
107985	Chandler, A. G. J.	1117
112061	—— A. J.	1698
120753	—— B. A.	1735*c*
5784	—— C.	6006
	—— C. H.	—
	—— C. K.	1301
122814	—— E. B.	1073
115851	—— E. F.	1077
121875	—— E. W.	—
114175	—— F. H.	1254
113533	—— F. W.	1724
116207	—— F. W. W.	1130
107478	—— G. J.	730
47598	—— G. N.	1065
62141	—— H.	—
248025	Chandler, H. F.	—
106245	—— H. H.	718
79410	—— H. T.	1334
104314	—— J.	—
5640	—— Joyce	6004
83621	—— J. G.	2323
6312	—— J. P.	6072
122373	—— J. R.	784
135839	—— L. G.	1408
49196	—— L. J.	1257
13073	—— L. J. (*ret*)	3236
2667	—— P. R.	2912
126688	—— R.	1079
126720	—— R. F.	1073*c*
116497	—— S. E.	1070
3659	—— S. M. S.	2926
117560	—— W. A.	1735*c*
109185	—— W. G.	1675
106696	Chandra, N. E. A.	—
78049	Chaney, W. S.	18*a*, 1495
121637	Chanin, P. R.	2559
110598	Channell, L. E. A.	1710
89547	—— R. P.	1564
6610	Channer, K. A.	6077
64909	—— P. J.	621
73502	Channing, C. E.	1497
116581	—— G. H. D.	2442
78804	—— L. T.	1552
358879	—— R. A.	—
120354	Channon, H. C.	1345
26390	—— L. R.	—
163076	—— T. M.	704*b*
105397	—— W. V. K.	1690
114704	Chant, H. N.	1357
6534	—— P. M.	—
125770	—— T.	1932
120426	—— S. H.	1126
118693	Chanter, L. J.	2553
5785	Chantler, A. R.	6006
65157	—— E. W.	—
85556	—— F.	2324
	—— N. V.	2688
68410	Chantrell, E. S.	—
81028	Chape, W. F.	638
123101	Chaple, P. J. S.	902
49571	Chaplin, A. E.	1136*b*
370040	—— A. F.	—
82135	—— A. F. C. H.	1544
80421	—— A. R.	811
224213	—— A. W.	—
	—— *Miss* B. M.	7
75222	—— D. E. P.	1488
107855	—— H.	1701
83103	—— H. P.	1613
36053	—— J. H.	503*a*
3416	—— P. R.	2922*a*

Personal No.	Name.	Col. No.
184356	Chaplow, J. W.	—
02086	Chapman, Arthur	3229
67805	—— Albert	—
113143	—— A. A.	1721
141040	—— A. B.	2294
73943	—— Alfred E.	2114
110879	—— Arthur E.	744
67806	—— A. H.	—
363848	—— A. J.	—
66042	—— A. P.	1454
136090	—— A. R.	2279
76241	—— A. T.	1212
125640	—— A. W.	1139*a*
	—— B.	2929
105695	—— B. C.	2342
41377	—— B. E.	610
114547	—— B. E.	—
78503	—— B. W. B.	1440
03178	—— C. [8*a*]	550
139013	—— C. E.	—
75248	—— C. D.	2010
65345	—— C. D.	—
128617	—— C. E.	1168
33380	—— C. F. M.	604
111727	—— C. H.	1689
1749	—— C. M.	2900
89126	—— C. S. J.	1624
78656	—— C. T.	1322
133475	Chapman, D. C.	1264
103609	—— D. E.	10*b*, 1673
135257	—— D. H.	2008
60339	—— D. I.	669
138615	—— D. J.	2357
110903	—— D. L.	1713
72276	—— D. W.	1050
89899	—— E.	1629
4313	—— E.	2936
68235	—— E. A.	1677
84168	—— E. F.	1614
515853	—— E. G.	—
64254	—— *Rev.* E. G.	2509
64119	—— E. H.	—
120819	—— E. J. K.	1411
590366	—— E. M.	—
103688	—— F.	1681
134434	—— Frank	—
128429	—— Fred.	1932
113443	—— F. A.	2346
44140	—— F. A. J.	1210
107395	—— F. C.	1699
109171	—— F. E.	1675
41109	—— Franklyn G.	2192
74076	—— Fredk. G.	1514
132777	—— F. J.	1185
64842	—— F. J. S.	2423
	—— F. R.	8
127265	—— F. R. C.	1139*e*
	Chapman, F. S.	3234
143948	—— G.	—
77624	—— G. A.	1317
120712	—— G. C.	790
84728	—— G. D.	1102
110639	—— G. L.	741
106128	—— G. P.	1735
105398	—— G. S.	1690
129144	—— G. T.	904
129497	—— H.	1935
77864	—— H. A.	1524
	—— H. A.	7
120824	—— H. C.	1699
86817	—— H. C. A.	1558
74926	—— H. E.	1480
27025	—— H. Huntlea	1301
335790	—— H. Harry	—
742270	—— H. L. J.	—
130306	—— H. N.	1937
43390	—— I.	1209
3200	—— I. A.	2920
	—— I. M.	2643
2199	—— J. B.	2906
5641	—— J. Boswell	6004
239303	—— J. B. K.	—
131138	—— J. C.	1088
129216	—— J. G.	1075*b*
64586	—— J. H.	—
135030	—— J. Huntingdon	1373
66073	—— J. J.	1648
117805	—— J. P.	1923
134633	—— J. V.	1946
90632	—— J. W.	1440
108375	—— James W.	2244
48775	—— K.	902*b*
73125	—— K. G.	1600
138136	—— K. W.	1186*d*
247911	—— L.	—
122374	—— L. F.	784
44916	—— L. G.	1331
	—— L. J. [8*a*]	—
103310	—— L. M.	2238
134746	—— M. A.	955
4799	—— M. F. P.	2942
114705	—— N.	1731
43829	—— N. S. C.	632
66313	—— O. P.	—
110435	—— R.	1712
6123	—— R.	6012
132328	—— R.	820
69661	—— R. C.	—
122930	—— R. C.	1075
64752	—— R. F.	2233
45921	—— R. G.	1238
40510	—— R. Hugh	604*a*
102464	—— R. Hall	—
110622	—— R. J. J.	1710
44863	Chapman, R. R.	2535
75767	—— R. T.	2198
126181	—— S.	—
64753	—— S. N.	2233
4822	—— S. P.	5984
60151	—— S. R.	1318
104092	—— T.	1900
45940	—— V. J.	1992
64602	—— W. A. J.	—
75116	—— W. E.	2319
118411	—— Wilfred E.	2445
49080	—— Wm. E.	1399
45915	—— W. G.	1234
68939	—— Wm. H.	2547
126948	—— Wm. H.	1066
114706	—— Wilfred H.	1731
90643	—— Wilfred L.	1439
63367	—— Wilfrid L.	2338
115119	—— W. R. C.	1677
64019	Chapman-Andrews, W. L.	—
125617	Chappell, A.	809*a*
80808	—— A. K.	637
40672	—— C. G.	605*b*
127567	—— C. H. O.	2576
133724	—— C. L.	1178
	—— C. S.	968
75369	—— F. D.	13, 1474
105664	—— F. R.	1690
102675	—— H. E.	1674
	—— H. M. St. J.	2919
115180	—— J.	761
335151	—— L.	—
86737	—— L. C.	1444
50209	—— L. E.	1344
75275	—— M. A.	1474
125753	—— P. A.	810
89336	—— P. D. W.	664
	—— R. W.	71, 470*a*
133801	—— S.	—
106132	—— S. W.	1356
127568	—— W. C. St. J.	2563
67296	Chapple, G. F.	—
112671	Chapple, H. H.	1721
37650	—— J. H. D.	12*a*, 552*a*
121028	—— J. N.	—
135230	—— L. R.	1947
113004	—— R. H.	1719
590141	Chard, D. W.	—
340210	—— F. J.	—
105875	—— H. G.	73, 1694
105696	—— H. W.	2342
157449	—— R.	—
111388	—— W. J.	1714
68215	Charig, B. M.	1454

Personal No.	Name.	Col. No.
86068	Charles, A.	1557
76005	—— A. B. [25*a*(iii)]..	1050
3727	—— A. F. E. ..	2928
359504	—— A. G.	—
122291	—— C. A.	—
74595	—— D. W.	84, 2196
36198	—— E. F. G. ..	606
44042	—— F. C.	2321
85859	—— G. R. S. ..	1332
111961	—— I. D.	736*a*
11242	—— J.	2312
119364	—— J. H.	1920
128124	—— K. R.	1163
133309	—— L. G. G. ..	2277
822	—— P. H.	2893
88935	—— P. W.	1624
123477	—— R. B.	1916
112568	—— R. F.	1282
116431	—— S.	793
118232	—— R. W. H. ..	2556
105741	—— W. D.	2240
21010	Charleson, E. G. M... [103]	2165
102933	Charlesworth, A. A...	—
100646	—— A. M.	720
342446	—— A. S.	—
81116	—— C. H.	1540
125615	—— E. P.	809*a*
128692	—— E. R.	1168
102335	—— F. W.	1677
77406	—— G. S.	1521
110771	—— H. B.	—
	—— M. B.	2671
6403	—— O. F.	6074
45219	—— P. A. V. ..	1501
23099	—— R. J. G. ..	2471
83335	—— T. A.	1394
5912	Charley, M.	6009
562480	Charlish, H. J. ..	—
134557	Charlton, A.	966*b*
136001	—— B. F.	2280
80608	—— B. V. S... ..	1334
5642	—— C. E.	6004
2794	—— D.	2915
900	—— D. M.	2893
133478	—— D. W. F. ..	2452
69235	—— E. C.	—
248	—— E. D.	2887
107394	—— E. S.	1699
2290	—— W. E.	2907
112062	—— G.	1707
64225	—— J. H. C. ..	2339
102122	—— K. A.	723
	—— L. E. O. ..	322
580858	—— Robert E. ..	—
69341	—— Ronald E. ..	—
117824	—— *Rev.* T. F. ..	2513
105742	Charlton, W. D. ..	2240
44837	—— W. H.	1394
509989	—— W. W.	—
33108	Charlton-Jones, C. ..	504
77573	Charlwood, A. E. ..	1522
136001	—— B. F.	2280
138887	—— A. R.	1098
50931	—— K.	—
	Charman, E. J. ..	8
121214	—— F. S.	1134*a*
101328	—— H. T.	—
60495	—— S. E.	2478
126875	—— K.	1157
112709	Charney, K. L. ..	752
124891	—— T. H.	1934
125139	—— W. P.	—
128515	Charnley, C. R. ..	1139*h*
513648	—— G. W.	—
	—— J. W.	2702
565245	—— R. D.	—
80585	—— W. N.	1526
137704	Charnock, C. ..	2583
134589	—— E. S.	1184
131579	—— J. H.	953
901005	—— H. W.	—
40364	Charrett, A. W. ..	604*b*
88622	—— M. A.	2416
70840	Charsley, J. H. ..	2696
45367	Chart, A. V. R. N. ..	1236
83836	—— H. R.	1613
43322	—— J. H.	50, 1507
111942	Charter, R. A. ..	748
126586	—— R. P.	1930
112063	Charteris, M. McK.	1701
133836	Charters, A. D. ..	823
47946	—— S. J. D. ..	1248
86839	Chartres, C. G. ..	1554
47595	—— J.	2341
132401	—— R. W.	1172
63618	Chase, E.	—
354898	—— E. F.	—
72283	—— F. J. A. ..	569
60524	—— J. H.	701
122778	—— J. R.	1461
514482	—— L. H.	—
337739	—— L. J.	—
2946	—— M. W.	2916
119593	—— P. C.	—
124153	—— R. G. F. ..	901*b*
15207	—— W. A.	1551
60120	—— W. J.	668
78385	Chassels, A. McN. ..	2199
77090	—— M. R.	2400
139835	—— R. B.	1935
48087	Chaston, A. R. ..	1735*c*
136368	—— R. W.	1184
34230	Chater, G. F. ..	504*b*
39630	—— H. A.	559
48050	Chatfield, B. A. ..	1629
335809	—— C. N.	—
136339	—— E. B.	1181
46358	—— I. L. S. ..	1237
111658	—— R. C.	2558
86417	—— R. M.	656
4909	Chatham, E. ..	5986
74077	—— J. K.	1513
370075	Chatt, A.	—
104621	—— D. F.	1354
134510	Chattaway, J. ..	1168
46988	Chatt-Collins, E. F.	1245
72125	Chatterley, H. C. ..	92, 2175
110345	—— L.	2010
108255	Chatterton, H. ..	1282
86143	—— H. R.	1558
103150	—— H. R.	1678
513748	—— J. T.	—
50897	—— K.	1097
5703	—— M. K.	6005
64448	—— R.	—
139212	Chattington, G. W. ..	1098
81519	Chattey, R. J. K. ..	54, 1542
123730	Chauncy, M. ..	2561
634	Chavasse, J. L. ..	2889
82955	Chave, O. C. ..	644
111313	Chauner, G. T. ..	—
755	—— M.	2892
107393	Chayrou, G. H. ..	1699
77019	Chaytor, C. J. ..	2317
67494	—— R. G.	—
107392	Cheadle, E. W. ..	1699
49177	—— J. E.	1355
133408	Cheal, B. J. H. ..	964
116118	—— G. R.	1119
5571	Cheales, F. B. ..	5987
66009	Cheaney, J. H. ..	710
46069	Cheater, F.	1659
135960	Cheatle, C. E. ..	1949
37155	—— G. A. L. ..	3, 508
112064	—— J. K.	1699
64961	Checkemian, L. J. P.	1337
47927	Checketts, R. E. G.	1626
113528	Checkley, F. W. ..	1724
66179	—— H.	—
124551	Checklin, D. S. ..	804
349981	Checksfield, A. C. H.	—
113407	Cheek, L.	745
35254	Chedd, R. J. ..	1215
124459	Chedlow, B. W. ..	813
81977	Cheedon, V. A. ..	1891
131080	Cheek, R. L. W. ..	952

Personal No.	Name.	Col. No.
6461	Cheese, D. M.	6075
125653	—— F. C.	1139*b*
89093	—— H. R.	1321
102746	Cheeseman, H. D.	1661
13148	Cheesman, B.	1204
35355	—— E. G.	1215
77910	—— R. E.	627
68865	—— W. G.	1655
65030	Cheesewright, A. G. F.	1897
134030	Cheetham, A.	1902
103550	—— A. F.	900*a*
113059	—— D. F.	2246
60633	—— F.	1632
17022	—— H. A.	1119
146208	—— J. C.	725
68361	Chegwidden, H. W.	—
21176	—— L.	2313
43530	Chegwin, E.	635
742630	—— D. G.	—
135485	Chell, D. G.	947
246119	—— L. A.	—
138023	Chelmick, G.	1905
561503	Chener, H. J.	—
122306	Cheney, J.	798
125429	Chennell, L. A.	903
27155	Cherrill, J.	1302
353452	Cherrington, C.	—
43831	—— G.	632
62264	Cherry, C. S.	669
123378	—— E. W.	—
118503	—— G. J. H.	789
113215	—— H. J.	2249
81203	—— H. W.	2533
47187	—— H. W. L.	1321
90231	—— John	553*b*
105400	—— Joshua	1690
88170	—— J. K. D.	2416
114723	—— L. H.	758
48053	—— P. D.	1068
130532	—— R.	1171
86127	—— R. G.	1555
89512	—— T. E. W.	1626
101245	Cherry-Downes, G.	1663
121360	Chesham, A. J.	1903
80936	—— *Lord*	1471
89775	Cheshire, A. E.	2337
02088	—— A. S.	3229
87635	—— C. C.	658
103387	—— F. N.	—
72021	—— G. L.	567
121040	—— P. S.	2447
83687	—— R. C.	1187
126156	—— R. S.	801
	—— W. G.	474
63524	Cheshire-Martin, H. J.	—
48249	Chesney, C. W.	1255
75644	—— G. L.	1507
107468	Chessell, H.	15, 1902
138785	Chesser, R. E.	1186*e*
106786	Chessum, H. S. W.	2006
135821	Chessun, T. H.	1999
74078	Chester, A. E.	1495
354305	—— C. H.	—
112806	—— H.	1338*a*
50232	—— H. W.	1179
89184	—— J. G.	1627
108318	—— J. W.	—
111800	—— N. H.	2248
104622	—— R. J.	1343*a*
121963	—— R. M.	2251
5304	—— S.	2949*a*
100068	—— S.	719
88539	—— T.	1623
67807	Chesterfield, C.	—
354630	—— F. C. T.	—
26198	Chesterman, H. W. A.	553
123369	Chesters, A. O.	—
69604	—— D. F.	1667
62142	—— J.	—
49832	—— J. C.	1168
75863	Chesterton, E. C.	74, 1475
117879	—— F. C.	1122
127811	Cheston, H. J.	809*a*
77065	Chettle, P. M.	1216
114707	—— P. N.	757
122982	Chetham, C. E. T.	1073
77841	Chetwood, D. S. [8*a*]	1497
145	Chetwynd, *Viscountess* J. G.	2860
102064	Chetwynd-Stapylton, M. R. J.	712
49366	Cheverton, B. T.	1253
133430	—— C. J.	961
84753	Chew, B. L. V.	1546
116439	—— C. A.	762
138238	—— E. B.	—
50378	—— E. F.	1398
131756	—— J. R.	1940
63245	—— T. F.	1642
	—— W. G. N.	10*b*
87480	Cheyne, G. D.	1549
134791	—— J. H.	2578
85086	—— R. H. de L.	1977
69971	Chiappa-Sinclair, A. J.	2427
88320	Chichester, C. A. U. F.	14, 1564
61089	—— F. C.	141, 1613
17241	—— P. G.	500*b*
03179	Chick, A. L.	600
	—— J. S.	471
49191	—— M. R.	816
63864	—— R. J.	1453
85540	Chicken, R.	2323
83262	Chidell, D. C. L.	645
131540	Chidgey, E. J.	801
46580	—— E. S. M.	2006
13149	—— J. J.	3235
122393	Chidlaw-Roberts, R. L.	804
3622	Chidwick, D. E.	2926
136880	Chifney, R. W. F.	1184
125230	—— E. C.	—
3298	Chignell, N. J.	2922*a*
24171	—— R. A.	501
113058	Chilcott, F. J.	2006
124154	—— P.	795
116134	Child, A. J.	1119
119384	—— C. E.	—
103151	—— H. J.	1678
33435	—— J.	607
105743	—— J. L. H.	2240
77880	—— P. G.	1520
86968	—— S. F.	1558
103689	—— S. J.	1681
78159	—— L. B.	1319
136752	—— R. T.	1678
129709	—— W. J.	1934
87273	—— W. J. G. H.	2544
41901	Child-Villiers, E. M.	616
41150	Childe, L. H.	607
506206	Childs, A.	—
116799	—— A. H.	1142
74010	—— H. B. T. [18*a*]	1306
105401	—— J. H.	2551
128604	—— J. R.	816
60508	—— J. Y.	657
118233	—— L. A.	2556
60021	—— P. D.	1631
28441	—— R.	2451
120154	—— S.	2446
35150	—— W. F.	1494
344687	—— W. M.	—
83423	Chillcot, R. R. B.	1547
100918	Chillman, J.	—
514424	Chilmaid, P. V.	—
125473	Chilton, A.	816
	—— C. E.	474
77182	—— H. T.	2397
33459	—— P. L.	614
120927	—— S. N.	783
111726	Chilver, B. M.	1716
	—— R. C.	5
124983	Chilvers, C. J.	2276
80053	—— C. P.	602
86492	Chinal, H. A.	1233
	Chinery, C. F.	1191
124995	—— R. T.	813
107978	Chinn, P.	732
48647	Chinneck, P. H.	1334

Personal No.	Name.	Col. No.
82037	Chinnery, F. E.	1533
	—— G. E.	2672
128850	—— H. M.	942
44560	—— J. B.	648
128015	Chiplin, F. A.	1167
108178	Chipling, A. P. S.	736*b*
112382	Chipp, E. H.	1253
44651	—— H. T. C.	2206
	—— W. F.	2712
127842	Chippendale, G. B.	810
117947	—— J. P.	1901
118749	Chipper, A. A. B.	—
68462	Chipperfield, E. N. H.	—
77578	—— V. J.	1321
101241	Chippindale, D. W.	1662
78294	—— H. A.	1500
67603	Chipping, D. J.	714
137076	Chirighin, C. D.	1186*a*
106576	Chirnside, J.	1696
73458	Chisham, W. H.	1505
5913	Chisenhale-Marsh, B. F.	6009
43929	Chisholm, A. F.	1101
67792	—— A. L.	1898
85557	—— B. T.	2324
67194	—— Donald	1652
86794	—— D. S.	1394
79231	—— D. W.	1054
106416	—— E. S.	1282
39652	—— J. H. M.	8*b*, 562
90233	—— R. A.	578
117927	—— R. I. L.	803*a*
791	—— R. M.	2892
39163	—— R. T.	556
121021	Chislett, A. E. J.	—
346626	—— A. S.	—
67872	Chisman, E. C.	—
72799	—— J. R.	2708
1977	—— K. I. B.	2902
03181	—— L. de V.	380
118840	Chisnall, F.	—
4249	Chissell, M. S.	2948
4038	Chiswell, A. D.	2932
28145	—— L. E.	1488
	—— P. E.	2886
109070	—— P. S. J.	722
122620	—— R. M. F.	—
46742	—— S. C. V.	1243
111869	Chittenden, A. E.	—
89535	—— D. J.	1894
118066	—— N. E.	1126
67447	Chittleburgh, J. D.	—
75761	Chittock, G. A.	2197
	Chitty, *Mrs.* A. McD.	2676
128516	—— D. T. D.	1167
44688	—— F. F. W.	1208
60058	—— *Rev.* J. F. B.	2508
75513	Chitty, J. T.	1436
88223	Chivers, A.	660
48584	—— A. E.	1333
127569	—— E. E.	2577
108677	—— H.	1704
126949	—— K. W. C.	902*b*
124436	—— M. E.	811
35145	—— W. E. J.	791
44102	Chiverton, F. T.	1386
134570	—— H. G. R.	1178
117891	Chleboun, L. E.	1408
113869	Cholmondeley, A.	755
76363	—— C. C.	1511
76054	—— R. H.	1496
78117	Chomley, J. D.	2560
124862	Chopping, D. H.	817
70126	—— R. C.	610
68626	Chorley, T.	—
122595	Chorlton, J.	—
33230	—— J. A.	509
91096	—— J. T.	1432
126777	Chouffot, G. C.	811
126292	Choules, E. F.	—
	—— F.	8
105338	Chown, E. W.	2342
79531	—— J. D.	636
46593	—— J. S.	1238
	—— T. L.	2705
50916	Chowns, W. M.	—
	Crisford, *Rev.* K. N.	2513
31106	Chrisp, A. R.	2173
80794	Chrissop, *Rev.* D. F.	2506
107857	Christal, H. T. N.	72, 1701
123190	Christensen, K. E.	1073
79867	—— O. F.	2227
104229	—— P. I.	2482
108916	Christenson, C. C.	1677
79868	Christian, A. A.	2201
108678	—— A. C.	1704
90876	—— G. M.	1437
118770	—— *Rev.* H. J.	2514
505309	—— V.	—
134451	Christie, A.	—
133862	—— A. E. W.	1944
05172	—— D. D.	501*b*
88623	—— D. E.	2416
	—— F. J.	7
117823	—— G.	2492
138501	—— G. A. G.	1943
80609	—— G. E. B.	1207
87175	—— H. A. H.	— , 1530
131691	—— H. C. M.	1940
100907	—— H. J.	—
67869	—— H. L.	—
41378	—— I. J. McI.	609
124979	—— I. R.	2276
517808	Christie, J.	—
125108	—— John	—
78099	—— J. A.	1440
83523	—— J. E.	2204
76360	—— J. L.	1511
136356	—— John L.	1186*b*
82104	—— K.	1535
79811	—— M. A. H.	1960
3048	—— M. G.	2920
	—— M. G.	3224
3048	—— M. G.	97, 2920
47326	—— R.	1244
132191	—— R.	1177
137778	—— R. B.	—
80038	—— R. J. D.	601*a*
353670	—— R. T.	—
142475	—— T.	—
129489	—— W. D.	1171*a*
68064	—— Walter	—
69808	—— Wm.	1696
63779	—— W. T.	706*a*
120386	Christie-Miller, R. H.	1926
50390	Christieson, E. L.	1258
62374	Christison, A. C.	2545
6023	Christmas, D. P.	6010
47753	—— H. G.	1241
131157	—— R. N.	1176*a*
36089	—— R. W.	1204
506832	Christopher, C. J.	—
114176	—— E. C.	1728
45932	—— F. G.	2543
77014	—— J. D.	72, 1500
85097	—— J. M.	1233
130184	—— P. J.	944
67808	—— S. V.	—
40511	Christophers, C. G.	604*a*
127570	—— D. H.	2562
113432	Christophersen, G. R.	758
60106	Christopherson, M. V.	704*a*
07018	—— P.	—
113531	Christy, A. H.	1724
4124	—— B. M.	2933
104748	Christy, L. J.	1686
367	Chrystal, D. G.	2886
133626	—— G. F.	961
68171	—— J. T.	715
75504	—— W. S.	1489
46538	Chrystall, C.	1064
40365	—— G. J. H.	573
4823	Chubb, A. V.	2943
101974	—— E. G. T.	—
74079	—— J. A.	614
76596	—— J. W.	1052
5116	—— V. M.	2948
45894	—— W. S.	714

Personal No.	Name.	Col. No.
39712	Chudleigh, R. N.	562
46777	Chudley, F. J.	668
133672	Chun, H. J.	961*a*
116514	Church, E.	773
	—— E. M.	2677
136593	—— E. W. J.	1267
86683	—— G. A.	657
23034	—— G. E.	2369
75344	—— *Rev.* G. H. C.	2504
50273	—— R.	1938
134990	—— R. J.	954
66657	—— R. V.	1648
101893	—— W. F.	1265
49367	Churcher, C. F. S.	1252
68172	—— R. G.	715
40801	—— T. F. C.	606
126957	—— W. E. G.	1158
102941	Churches, E. H. J.	—
126279	—— W. R.	—
	Churchill	—
67517	—— B. W. E.	2231
123246	—— E. B.	905
124782	—— H. D.	809
123102	—— K. G.	1133
41255	—— R. S. A.	608
1841	—— S. K.	2901
69841	—— W. F.	—
136000	—— W. G.	2279
	—— *Rt. Hon.* W. S.	2856
3441	Churchill-Baldwin, M. L.	2924
	Churchman, A. R.	471
6313	—— B. M.	6072
114708	—— L. H.	1731
139148	Churchouse, C. C.	2294
123852	—— F. M.	1139
105176	Churchward, D. A. T.	1064
102676	Churn, C. W.	1674
118694	Churton, C. P. J.	2553
3560	—— J.	2924
77882	Chuter, E.	2315
136734	Ciano, C. V.	1171
106360	Cicurel, R. L.	900*a*
3228	Cini, I. E.	2920
60477	Citron, P.	2418
110211	Civil, A. B.	1343
106453	—— J. N.	2483
125952	Claber, C. R.	1361
104323	Clacey, E. P.	—
78681	Clack, G. L.	1054
124623	—— K. A.	804
47654	—— S. H. G.	1217
90087	Clackson, D. L.	560
124481	Claeys, C. M.	812
72499	Chair, G. E.	615
116862	—— R. H.	—
	—— L. L.	—
120737	Clamp, G. A.	793
66074	—— H. J. T.	1648
	—— L. L.	51
117767	—— S. J.	—
46493	Clampitt, C. H. J.	1232
88624	Clancey, I. L. W.	2416
67831	—— J. C.	2416
839	—— M. E.	2870
104541	—— R. W.	729
135160	Clancy, B. K.	1412
39495	—— G. D.	601*a*
49966	—— J. J.	1358
49206	—— M. A.	929
1627	—— P. G.	2899
3623	Clapham, D. K. R.	2926
106	—— E. M.	2873
2795	—— E. R.	2915
70128	—— G.	1481
5305	—— J. D.	2949
87277	—— J. H.	1892
88803	—— M.	1893
74451	—— P. R.	1514
43541	Clapin, B. P. W.	635
590253	—— H.	—
109878	Clapp, H. R.	—
07019	—— O. W.	1196
125332	—— P. D.	1934
137705	—— T. C. E.	2583
06039	Clappen, D. W.	1192
69411	—— H. J.	—
2118	Clapperton, D. J.	2905
60761	—— G.	627
133643	—— G. R.	961
23100	—— H. I.	2471
79495	Clarabut, F. S.	2200
76516	—— P. G.	1991
88321	Clarance, R. A.	15, 1564
514660	Clare, A.	2612
107851	—— C. J. E.	1701
103536	—— D.	1117
356089	—— H. W.	—
130549	—— J. F.	1169
125109	—— R. F. W.	—
35207	—— T.	1204
128776	—— T. N.	—
131468	—— W. H.	—
	—— W. J.	10*b*
117395	Clarence, P. S.	2492
	Clare Hunt, R. J.	476
338022	Clarendon, W.	—
79869	Clarey, A. W.	2201
130753	Claridge, A. E.	1938
1058	—— E.	2895
101927	—— P. J.	—
128193	Clark, A.	—
6024	—— A.	6010
107565	Clark, A. B.	2242
74452	—— A. C.	2532
1203	—— *Miss* A. C.	2460
120308	—— A. C.	—
50372	—— Albert E.	1345
128689	—— A. E.	1075*d*
109875	—— A. George	—
74011	—— A. Glover	2473
101132	—— A. Gordon	1667
109112	—— A. H. M.	736*a*
127447	—— A. J.	1264
127281	—— A. J. F.	1139*c*
64952	—— A. K. F.	1338
1304	—— A. L.	2897
103103	—— A. M.	1677
	—— *Miss* A. M.	2460
122375	—— A. P.	771
35255	—— A. R.	1215
74080	—— A. S.	1508
341288	—— A. T.	—
	—— *Rev.* A. T.	2512
187512	—— A. W.	2544
160039	—— B. D.	2477
110436	—— B. E.	2555
108124	—— B. Edwin	1712
116583	—— B. N.	1408
107566	—— B. W.	1701
109170	—— C.	1673
01316	—— Clifton	—
77802	—— C. A.	1317
134265	—— Cyril A.	1945
64204	—— C. B. B.	2233
06217	—— C. C.	733
87176	—— C. D.	1559
136781	—— C. D.	—
109031	—— Christopher, G.	730
117200	—— Chas. G.	1735*b*
107567	—— C. G. F.	2242
125801	—— C. I.	1927
74837	—— C. J.	1206
106151	—— C. P. [25*g*]	1661
72156	—— C. R.	2178
90702	—— C. Willoughby	2857
112065	—— C. Wm.	1695
110731	—— C. W. T.	—
121638	—— David	2571
119758	—— Denis	773
82065	—— D'A.	2533
101250	—— D. A.	1657
129448	—— D. A. W.	1161
116516	—— D. Campbell	774
79702	—— D. Copley	2200
	—— D. D.	2703
132250	—— David, D.	2115
90086	—— D. de B.	508
76597	—— D. E. I.	1051
131772	—— D. F. S.	1177

Personal No.	Name.	Col. No.
115678	Clark, D. J. D.	734
109179	—— D. McC.	1676
1676	—— D. M. V.	6077
42673	—— D. P.	633
85450	—— Denis S.	2206
60634	—— Dudley S.	1632
48513	—— D. W.	1398
36213	—— D. W. S.	607
112067	—— E. E.	1695
109686	—— E. F.	1661
	—— *Miss* E. F.	52
110608	—— E. J.	1907
41523	—— E. N.	609
87544	—— E. S. E.	1561
69960	—— F.	2235
128520	—— F. A.	1167
123731	—— F. A. M.	2561
135098	—— F. B.	975
90821	—— F. E.	620
87471	—— F. E. T.	1318
125021	—— F. J.	—
82389	—— F. Lawton	1612
76939	—— F. Leonard [12]	1479
112068	—— F. Leslie	1717
746708	—— F. R.	-
82028	—— F. R. E.	1542
350381	—— F. W.	—
	—— G.	9
132161	—— G.	954
123732	—— G. C.	2561
135829	—— G. R.	1948
114837	—— G. T.	—
116208	—— Harold A.	1130
46627	—— Herbert	1322
43414	—— Herbert A.	628*a*
60437	—— Hugh	1894
139458	—— H. A. W.	—
33382	—— H. D.	604
66798	—— H. H.	—
346898	—— H. L.	—
105873	—— H. M. G.	1694
42106	—— H. P.	617
859292	—— H. R.	—
44960	—— H. S.	1521
83524	—— H. W.	2204
135411	—— I. B.	1360
89900	—— I. J.	1629
6276	—— I. M.	6072
124634	—— I. P.	1073
137706	—— I. R.	2583
112069	—— J.	1717
122898	—— J.	—
125489	—— J.	805
48321	—— John	1071
6462	—— Josephine	6075
566761	—— J.	—
126383	—— J. A.	—
129935	Clark, J. A.	1932
101998	—— J. A. R.	—
86078	—— J. B.	1233
121639	—— J. C.	2559
03183	—— J. F.	3230, 1472
106550	—— J. F.	1118
113408	—— J. G.	1906
63874	—— J. G. D.	1641
66148	—— James H.	—
120427	—— J. Hood	1698
133480	—— J. H.	—
106105	—— J. H. C.	736
76503	—— J. J. G.	1600
65961	—— J. L.	2480
120815	—— J. M.	2492
23402	—— J. McL.	2383
134279	—— J. S.	1985
	—— J. W.	2404
89790	—— J. W. S.	703
101062	—— K. N.	719
89007	—— L. Alfred	1626
42590	—— L. Arthur	703
112712	—— Leonard A.	1123
77338	—— L. E.	602*b*
131639	—— L. G.	940
64699	—— L. M.	—
121640	—— M.	2572
131341	—— Matthew	—
5898	—— *Miss* Margaret	2495
	—— *Mrs.* M.	2676
122727	—— *Rev.* M. A.	2515
513073	—— M. E. W.	—
119759	—— M. R.	759
55000	—— N. A. W.	977
126323	—— N. E.	—
64504	—— N. H. A.	—
	—— N. S.	8*b*, 2698
133816	—— Norman, S.	1092
2119	—— P.	2905
116517	—— P.	774
135057	—— P. G.	—
840	—— P. S.	2870
82105	—— P. S. S.	10, 1535
136601	—— R. A.	—
110614	—— R. B.	742
125925	—— R. C. V.	1916
113056	—— Reginald E.	1719
109503	—— R. G.	1120
116119	—— R. H.	749
125379	—— R. J.	1932
64260	—— R. K.	1188
128469	—— R. R.	827
49954	—— R. S.	1358
364554	—— R. T.	—
31261	—— R. W.	2178
	Clark, R. W. M.	475
102677	—— S. E.	1674
124482	—— S. E. C.	813
104103	—— S. J.	2548
6220	—— S. M.	—
75534	—— S. R.	1496
87154	—— Thomas	1323
112943	—— Thomas	6071
135347	—— T. H.	—
104230	—— T. L.	2482
113444	—— T. W.	2346
69865	—— W. Adams	—
114567	—— W. Alfred	—
116802	—— W. A. G.	1125
	—— W. Ch.	2161
69886	—— W. Christie	—
106417	—— W. D.	1397
74012	—— W. E. N.	1080
45469	—— W. F.	1322
85558	—— Wm. G.	2324
150037	—— Wm. George	978
105402	—— Wilfred G.	1690
89513	—— W. Harry	1627
117821	—— W. Henry	1394
505980	—— Wm. Harry	—
46134	—— W. J.	1317
211847	—— W. O.	1457
126026	—— W. T. M.	1136*a*
122680	—— W. L.	—
	Clark-Hall, *Sir* R. H.	3221
252296	Clarke, A.	—
61030	—— A. Eaton	704*a*
75545	—— A. Edward	1315
66244	—— A. Ernest	—
65299	—— A. F.	—
138621	—— A. J.	—
128750	—— A. M.	—
513940	—— A. P.	—
135788	—— A. R.	2293
117310	—— A. R. G.	1736
84827	—— A. S.	2324
2495	—— A. W.	2909
84593	—— B. A.	1615
105744	—— B. A. M.	2238
5523	—— B. E.	5987
72800	—— B. H.	1504
129289	—— B. L.	2356
1842	—— B. M.	2901
124387	—— B. M.	903*b*
83107	—— B. W.	1539
5914	—— B. W.	6009
70904	—— C.	220, 2697
130329	—— C.	1139*f*
83031	—— C. F.	1501
745462	—— C. F. R.	—
111847	—— C. H.	—

Personal No.	Name.	Col. No.
69254	Clarke, C. H. W.	—
115347	—— C. J.	767
116121	—— C. N.	2532
78140	—— C. R. M.	1441
108945	—— D. A.	736*b*
129448	—— D. A. W.	1139*d*
112070	—— D. B.	1718
49557	—— D. E. C.	906*a*
11110	—— D. F. A.	2314
127571	—— D. G.	2562
40512	—— D. H.	617
118655	—— D. J.	1128
112510	—— D. L.	748
107852	—— D. R.	1701
124388	—— D. W.	805
70131	—— E. C. H.	—
103690	—— E. D.	1681
103080	—— E. E.	1900
581202	—— E. E.	—
742722	—— E. G.	—
35345	—— E. G.	1215
123191	—— E. James	1144
65680	—— E. Johnson	1897
49927	—— E. L.	1259
3261	—— E. M.	2921
2462	—— E. M.	2910
107142	—— E. S.	726
109496	—— E. V.	742
88540	—— Franklin	1623
118750	—— Frederick	—
511665	—— F. A.	—
85850	—— Francis C.	1332
45171	—— Frederick C.	71, 1530
44003	—— F. D.	1316
129362	—— F. D.	1165
60844	—— F. E. M.	1471
111143	—— Francis J.	1283
102167	—— Fredrk. J.	1342
127734	—— F. S.	—
07021	—— F. Wellesley	2691, 1475
93126	—— F. Wm.	1600
82711	—— F. Wenden	—
60252	—— F. W. C.	2337
117201	—— G.	1735*b*
43165	—— G. A.	628
63350	—— George Edward	2233
77186	—— George Edward	2475
357813	—— G. F.	—
106805	—— G. G.	1410
128546	—— G. McF.	820
69030	—— G. R. M.	—
116951	—— *Rev.* G. S.	2512
105745	—— G. W.	2240
76967	—— Harold	1317
43441	—— Harry	1209
104997	—— Harry	2483
126182	Clarke, Harry	—
100668	—— H. Alfred	7455
119717	—— H. Arthur	764
138020	—— H. B.	1091
109415	—— H. F.	2245
66798	—— H. H.	—
143201	—— H. L. A.	—
68715	—— H. O.	2370
102587	—— H. R.	725
128681	—— H. R.	1075
114177	—— Harold W.	1728
119619	—— Henry W.	—
124444	—— J.	812
346334	—— John	—
89901	—— John	2545
104851	—— J. B.	1688
124451	—— J. C.	812
50666	—— J. C. A.	1094
42799	—— J. C. R.	632
	—— J. Ernest	3235
66908	—— J. Edward	—
45802	—— John H.	709
108319	—— James H.	—
133480	—— J. H.	950
	—— J. H. P.	90, 2162
83323	—— J. J.	1541
	—— J. J. G.	1600
74938	—— J. M.	1488
73127	—— J. M.	1503
513212	—— J. P. H.	—
89448	—— J. Robert	1625
63591	—— J. Richard	—
5197	—— K. R. C.	2948*d*
85948	—— K. S.	1450
2418	—— K. W.	2908
68767	—— Leonard	716
62488	—— Leslie	—
48144	—— L. A.	1255
62915	—— L. B.	—
107068	—— L. F. [25*d*]	—
134715	—— L. F.	1180
65088	—— L. G.	—
135058	—— L. G. E.	1945
350188	—— L. J.	—
105287	—— L. M.	2239
115181	—— L. R.	1978
61642	—— L. S.	—
4064	—— M.	2932
106664	—— M. F. O.	736
103075	—— M. G.	1662
4417	—— M. I.	2938
6221	—— Marion I.	6071
132121	—— M. L.	1941
127957	—— M. W. P.	826
131796	—— N. A.	940
58729	—— N. K. M.	—
69713	Clarke, N. V.	—
133136	—— O. C.	—
47043	—— P.	1333
42193	—— P. A.	627
83471	—— P. F. O.	1545
102139	—— Raymond	724
47926	—— Robert	1255
107568	—— Romney	1701
106588	—— Ronald	1343*a*
129222	—— Reginald A.	828
110206	—— R. C.	1343
134043	—— R. C.	1163
112071	—— R. D.	1717
63383	—— R. E. J.	2422
39063	—— R. F.	561
119507	—— R. F. F.	765
110503	—— R. G. K.	1711
111091	—— *Rev.* R. H.	2512
138517	—— R. J.	—
130214	—— R. J. S.	1168
84181	—— R. P.	1540
49598	—— R. S.	936
	—— R. St. H.	1380
103691	—— R. S.	1681
123280	—— R. T. V.	2428
	—— S.	7
131028	—— S. A. R.	952
10278	—— S. G.	1664
	—— S. M.	2580
88523	—— S. de V.	1609
	—— *Rev.* S. L.	3245
116842	—— T. A.	—
100304	—— T. E.	—
73726	—— T. H.	1490
123943	—— T. J.	905
102402	—— T. W.	—
107223	—— V. F.	2243
134517	—— V. K.	1093
77688	—— V. V. L.	1061
70132	—— W.	577
133479	—— W. A.	2452
112537	—— W. A.	1123
63061	—— *Rev.* W. E.	2509
135007	—— W. E.	1075*a*
88761	—— W. E. B.	1563
74454	—— W. G.	1509
138986	—— W. G. M.	—
90227	—— Wm. H.	—
123424	—— William H.	—
60668	—— Walter H.	1632
	—— W. J.	80
129266	—— W. J.	1370
86965	—— W. L.	1226
114502	—— W. M.	—
75739	—— W. W. E.	1330
127572	—— W. W. R.	2576
83948	Clarke-Edwards, A. W.	1549

Personal No.	Name.	Col No.
107853	Clarkson, A.	1701
47429	—— A. S.	1217
139588	—— B. W.	975
18245	—— C.	506
78893	—— D. E.	1320
45210	—— E. F. W.	703
5174	—— H. J.	2948
68471	—— H. R.	—
46542	—— J.	1977
76345	—— J. B.	1976
103692	—— K. J.	1681
5117	—— M.	2948
107850	—— R.	1701
69842	—— R. G.	—
108353	—— R. G.	1704
68160	—— R. H. W.	1114
129037	—— R. K. N.	2494
356300	—— T. C.	—
114178	—— T. C. S.	1728
67679	—— V. J.	715
101930	—— Wilkinson	—
123366	—— William	—
74455	—— W. E.	1514
65704	Clarricoats, J.	—
6025	Clarry, I. P.	6010
5431	—— N. P.	2950
510338	Clatworthy, E. V.	2629
107359	—— G. K.	—
65300	Claude, A. W.	—
136769	Clausen, E. J. F.	—
101602	Clauss, P. A.	1634
124155	Claxton, D. W.	799
114710	—— E. L.	2250
66931	—— F. S.	—
102919	—— J. O.	—
88130	—— M. E.	1893
35090	—— N. L.	3236
349412	—— S. J.	—
105038	Clay, A. L.	—
84342	—— A. T.	1444
5118	—— E. A.	2948
35121	—— F. R.	1382
113406	—— G. I.	745
22128	—— H. R.	1513
2668	—— J.	2912
6222	—— J. H. C.	6071
5365	—— J. L.	5986
116812	—— J. S.	1911
135718	—— L. D.	972
103693	—— L. McB.	2347
104852	—— N. J. S.	1688
105193	—— P. B.	731
105746	—— R.	2240
90301	—— R. A.	1280
129345	—— T.	935
61120	Clayden, F. J. S.	1895
4372	—— M. A.	2937
60979	Claydon, C. W. J.	2419
79584	—— E. W.	1551*a*
137714	—— F. A.	—
130537	—— F. E.	1171
410277	—— G. F.	—
37553	—— J. C.	551*b*
344599	—— R. G.	—
78124	—— S. H.	1441
43514	—— W. A.	1967
104695	—— W. G.	1539
84195	Claye, H.	1549
79079	—— M. W.	1528
47351	Clayes, N.	1067
133915	Clayman-French, M.	1944
135662	Clayphan, R. A. F. G.	1183
35077	Clayson, A. E.	1196
127155	—— A. E.	1147
340588	—— E. F.	—
50933	—— E. R.	—
	—— H.	8
116122	—— P. J.	1627
	—— P. J. C.	3230
78899	—— T. C.	1521
41664	Clayton, A. C. P.	578
84182	—— A. H.	2543
81213	—— A. S.	12*b*, 1533
998503	—— B. W.	—
141700	—— C. V.	984
90500	—— E.	1480
124873	—— E.	818
3839	—— E. G. M.	2929
120481	—— F. S.	1661
89320	—— F. T.	1104
118790	—— F. W.	1737
61856	—— G.	2420
33109	—— G. A. V.	504
37624	—— G. T. B.	552
90984	—— Harold	2191
114709	—— Harold	1731
348839	—— H. L.	—
03186	—— H. W.	2172
107641	—— James	2555
41256	—— John	607
115635	—— Jack	1727
109614	—— J. D. G.	1708
18162	—— J. E.	1496
44677	—— J. F.	652
512125	—— J. L. W.	—
84514	—— J. M. C.	1550
126496	—— K. J.	809*a*
41110	—— L. G.	2226
62475	—— N.	1643
122931	—— P. F.	785
131474	—— P. G.	1087
102264	—— R. B.	2430
	—— R. C.	3239
121139	Clayton, R. F.	1136*a*
47870	—— S.	1126
123490	—— S. J.	1135
125144	—— T. C.	904*b*
128288	—— W. H.	—
1059	Clayton-East, C. A.	2895
64897	Clayton-Graham, W. F.	707*b*
635	Clayton-Parrott, W. M.	2889
127212	Clayton-Wright, D. H.	825
590298	Cleak, C. C.	—
72355	Clear, E. F.	2178
101298	—— H. W.	—
89546	—— P. M. W. H.	1628
108138	—— R. H. A.	2555
90515	Cleare, F. J.	1436
116123	Clearie, W. W.	1367
107734	Cleary, E. F.	2344
79870	—— F. A.	2201
110983	—— I. B.	2245
46782	—— M. C.	1065
364574	—— R. W.	—
74374	—— T. P.	1891
75768	—— W. P. B.	2197
69032	Cleasby, A. J.	—
129491	—— *Rev.* D.	2516
49978	—— H.	1258
10221	—— W. J.	2165
	Cleator, H. M.	6
3953	—— M.	2931
45952	Cleaver, A. A. B.	1115
5704	—— E. W.	6005
113522	—— F. H.	1724
90135	—— G. N. S.	1478
76375	—— P. C.	1216
103590	—— P. H.	729
123411	—— R. A.	—
35011	—— R. B.	1381
40889	—— Richard B.	606
124411	—— R. F. W.	812
105697	—— S. F.	2342
86944	Cledwyn, A. D.	1559
514210	Cleeve, J. W.	—
1394	—— K. P.	2897
136146	Clegg, A. F.	2495
23242	—— A. J.	2472
33536	—— B.	620
	—— B. G. H.	2715
599	—— B. M. N.	2888
70797	—— C. G.	571
123981	—— G. A.	794
89514	—— H.	1336
108679	—— H.	13, 2088
	—— J.	2006
78386	—— John W.	2199
85724	—— James W.	1449

Personal No.	Name.	Col. No.
108888	Clegg, J. L.	1899
46795	—— K.	1119*a*
67267	—— R.	1648
128379	—— R. A.	1075
87545	—— R. P.	1621
346138	—— T.	—
120777	—— T. G.	803*a*
517593	—— W.	—
61091	—— W. E.	1634
83955	—— W. G.	2203
89980	Clegg-Butt, C. W. J.	2230
133221	Cleggett, N. J.	936
50618	Cleghorn, K.	947
	Cleghorn, L. N.	7
111970	Cleife, K. P. H.	744
48364	—— V. E.	787
140802	Cleisser, C. W.	—
64020	Cleland, E. McL.	—
4291	—— *Miss* J...	2461
51990	—— R.	11*a*, 502*a*
118270	—— T.	2556
78085	Clelland, E. J.	627
133514	Clemans, P. T.	1092
31262	Clemas, L. H.	2193
	Clemens, S. T.	3234
136594	Clement, A. L. H.	—
111341	—— G. F.	1714
127970	—— H. E.	1139*e*
60635	—— J.	2545
126017	—— J. H.	1139*b*
102265	—— L.	2430
6535	—— M. F.	6076
532473	—— W.	—
72465	Clementi, C. M.	573
45155	Clements, A. W.	1386
278366	—— C.	—
23329	—— C. D.	2381
90776	—— C. H.	1439
51169	—— C. L.	984
	—— E. C.	3242
	—— E. M.	2670
45936	—— E. N.	1661
101771	—— E. V.	1665
62680	—— F.	706*b*
89046	—— F. A.	2477
133686	—— F. A.	961
139825	—— F. J.	1950
60895	—— H.	1236
84079	—— H. J.	1892
1343	—— H. M.	2897
113055	—— H. W.	1719
60094	—— J. D.	668
	—— J. M. W. (PMNS)	2684
105747	—— J. N.	2240
124440	—— J. S.	904*b*
77097	—— J. W. P.	2527
42194	Clements, N. O.	618
134106	—— R. C. S.	962
124706	—— R. F.	1139
81872	—— *Rev.* R. R.	2506
140434	—— S. C.	—
348415	—— S. G.	—
50711	—— T. A.	2347
47164	—— W. C.	1231
	—— W. G.	5
45630	—— W. M.	1639
139088	Clementson, W.	—
	Clemetts, W. F.	2705
45174	Clemo, N. A.	1231
130326	—— W. P.	1147
113795	Clemow, D. B.	1357
82472	—— E.	2339*a*
363852	—— F. L.	—
09058	Clemson, A. W.	73, 1488
128240	Clench, C. A.	—
75482	Clendenning, H.	1475
119939	Clendinning, E. B.	1343*a*
80574	Clennell, E. F.	1526
46234	Clennett, A. G.	1237
77851	Cleobury, S.	1523
127219	Clerk, E. A.	824
36108	Clerke, R. F. H.	512
83336	—— E. W. G.	1229
157112	Clerkson, C. J.	—
77135	Cleugh, J. C.	1475
100244	Cleveland, A.	—
111902	—— A. C.	—
12739	—— C. H.	1119*a*
4373	—— G. B.	2937
72627	Clevely, H. D.	1496
644695	Cleverley, D. H. H.	1925
114850	Cleverly, C. R.	—
11114	—— R. H.	2311
115182	—— W. J.	757
5915	Clewes, D. A.	6009
113054	—— R. A. J.	1719
133515	Clews, C.	1093*a*
65347	Cleydon, P.	—
	Cliff, E. F.	5
69183	—— E. Frederick	—
	—— H. A.	2716
78720	—— L. H. T.	629
82651	—— S. B.	614
37567	—— W. H.	552
103694	Cliffe, G.	1681
510757	—— R. H.	—
138087	Clifford, A. V.	1186
103152	Clifford, C. C.	1678
68927	—— C. C. H.	1660
43846	—— D. B.	1054
	—— D. B.	1101
86495	Clifford, D. H.	1558
131893	—— F. G.	938
	—— G. R. M.	473
102320	—— H. K.	2548
75931	—— H. W. A.	2198
5524	—— I.	2951
138375	—— J. L.	1948
61643	—— L. E.	—
2060	—— M. S. B.	2904
105369	—— N. H.	2340
103153	—— R. R.	1678
515653	—— S. R.	—
136405	—— W. P.	970
125782	Clifford-Turner, H. D.	1926
82054	—— R. C.	12*b*, 1535
45931	Clift, A. E.	1235
41828	—— D. G.	622
45226	—— G. A. S.	668
40673	—— J.	604*b*
141127	—— M. R. B.	977
15130	—— V. H.	500*b*
35060	Clifton, A.	1135
123289	—— A. E.	1149
50589	—— B.	1095
3484	—— D. E.	2924
75546	—— E. N.	1471
60036	—— H.	2418
124077	—— H. T.	—
48543	—— J.	1641
136320	—— J. L.	959
137997	—— M. A.	975
113534	—— P. L.	1724
125651	—— R. R.	1139*b*
122932	Clifton-Mogg, D. A.	782
6101	Clilverd, A. V.	6012
358313	Climie, J.	—
105865	Clinch, C. E.	1669
513956	—— C. W.	—
46369	—— D. S.	1237
78960	—— R. D.	1524
109801	—— S.	—
72801	—— S. J.	1478
110205	Clingan, I. C.	1356
68944	Clint, A. N.	2547
111389	—— L. H.	1714
07023	Clinton, A. C.	2694
138620	—— F. G.	—
84880	—— H. A.	1055
101757	—— J. A. T.	1664
560257	—— O. W.	2625
72553	Clinton-Thomas, C. L.	2387
350864	Clippingdale, G. T.	—
128937	Clipsham, O. J.	941
137707	Clipstone, A. C.	2583
141277	Clisby, R. A.	1099*a*
116125	Clitheroe, B.	1116

Personal No.	Name.	Col. No.
104678	Clitherow, G.	1453
60750	Clive, D.	667
117820	—— F. T.	2419
975	—— P.	2894
90152	—— P. J.	600*a*
4353	—— V.	2936
136741	Clode, B. P.	2115
02090	Cloete, D.	550
81012	—— J. H.	636
80230	—— S. B.	1898
74844	Clogstoun, H. P. S.	1488
05098	—— T. O.	1192
120387	Cloigh, R. J.	1926
115373	Cloke, A.	—
107344	—— D.	—
107013	—— H.	—
09505	—— T. R.	1120
09414	Close, C. H.	
29178	—— H. D.	—
565862	—— J. A.	—
125571	—— J. E.	803*a*
48597	—— P. S.	1340
135991	—— R. L.	1361
130721	Close, W. S.	1163
755493	—— W. S.	
117046	Closter, H. W.	1897
4418	Clother, J. S.	2938
101958	Clothier, E. T.	—
	—— H. W.	8
81442	Cloud, G. A.	2004
740712	Clouder, V. A.	—
112073	Clough, A. R.	1697
60636	—— A. T.	1632
351020	—— C. C.	—
1314	—— C. E.	2871
347473	—— E. J.	—
130286	—— F.	1174
45421	—— John H.	706
69564	—— Joseph H.	2547
2419	—— J. M.	2908
106532	—— J. T. B.	1140
125726	—— L.	808
42394	—— P. A.	700*a*
67887	—— P. N.	—
84607	—— R. J.	2324
68279	—— T. C.	1663
133154	—— W.	—
	—— Smith J. H.	1189
29162	Clouston, A. E.	512
69946	—— B. G.	2340
136118	—— G. S.	1949
73027	—— P. S.	2389
39223	—— W. G.	556
64450	Clouting, S. F.	—
126604	Cloutman, G. W.	2493
50694	Clover, B. R.	1361
60192	—— H. W.	1630
113521	Clover, J. H. B.	1724
60968	—— R. H.	2545
05051	—— W. H.	3229
6591	Clow, E. M.	—
110346	Clower, R. G.	1676
44994	Clowes, A. E.	1228
44780	—— A. V.	620
113527	—— E. H. L.	1710*a*
35040	—— H. R.	1195
78332	—— I. C. D.	1525
116680	—— R.	1125
75750	—— R. D. A.	1512
69370	—— W.	—
5881	Clubb, E.	2685
	—— G. E. M.	2670
90015	Clube, W. V. M.	501
85098	Clucas, W. H.	1230
105403	Cluckie, J. A.	1690
106804	Cluer. D. R.	1456
108256	Cluett, D. G.	1282
904335	—— R.	—
117202	Cluff, W. V.	1288
46639	Clugston, K. W.	900*b*
63882	Clulee, L. W. D.	1896
138234	Clulow, D. B.	—
65694	—— T. I. M.	1641
121981	Clunas, J. A.	2493
134792	Clunie, A. F.	2580
130151	—— D.	1092
129143	—— R.	932
105748	Clutterbuck, A. B.	2240
110888	—— A. R. D'A.	747
2165	—— E. J.	2906
65196	—— G. G.	1374
122933	—— T. M.	784
77962	—— W. F.	1607
87157	Clutton-Brock, A. F.	1552
108350	—— C.	1704
123225	Clyde, G. G.	814
23305	—— N. P. R.	2381
90154	—— W. P.	553*b*
39856	Clyde Smith, D.	566
3245	Clymer, J.	2921
61142	Clyne, F. J.	1639
122934	—— H. W.	784
127928	—— J. M.	826
44103	—— M. F. W.	1319
38063	Clynes, *Rev.* W. A.	2503
49569	Coad, C. P.	1143
121611	—— J. E.	1739
62439	—— M. V.	1637
34231	—— R. M.	505
13179	Coadwell, W. J.	3235
05119	Coaker, C. F. C.	500*b*
45194	Coakes, E. S. R.	1386
590502	Coakley, M. P.	—
109615	Coalbran, A. E. W.	1708
127277	Coales, D.	822
49035	Coast, W. H.	1227
86912	Coate, W. O.	2536
110347	Coaten, A. B. B.	1710
82325	—— C. W.	1543
133594	Coates, A.	1937*a*
125066	—— A. C.	—
89661	—— C. C.	2544
77725	—— C. H.	1518
3728	—— C. M.	71, 2928
102106	—— C. O.	—
124081	—— D. B.	—
348472	—— D. H.	—
134562	—— D. M.	966*b*
67420	—— E. A.	—
10029	—— F. E. J.	2164
129080	—— F. S.	1290
76493	—— G. F. L.	—
117966	—— H.	2443
119922	—— H. A.	1738
130651	—— H. K.	948*a*
65048	—— H. P.	1044
74699	—— J. A. G.	614
106216	—— J. B.	733
119870	—— J. R.	1134
136050	—— K.	1093*d*
26080	—— K. R.	501*a*
113922	—— O. E.	1124
86505	—— P. A.	2543
107972	—— R. S.	2554
131479	—— S.	1090
65888	—— T. A.	—
114711	—— W.	2250
105870	—— W. B.	1694
102266	—— W. E.	2430
82798	—— W. H. C.	1530
73128	—— W. H. R. A.	1602
132613	—— W. N. P.	953
70133	—— W. S.	601*b*
4800	Coates-White, R. E. M.	2942
5459	Coath, D. L.	5986
76087	—— R. D.	1471
65039	Coatman, J. S. B.	18*b*, 1647
127533	Coats, A. R.	1928
84701	—— R. A.	647
83525	Cobb, F. R.	84, 2227
101919	—— F. St. C.	—
48036	—— G. F.	1305
121906	—— H.	1135
66149	—— H. S.	—
51114	—— J.	981
68876	—— J. A. C.	1655
104528	—— L. R.	1900
1083	—— M. E. A.	2871
62433	—— R.	1639

Personal No.	Name.	Col. No.
81460	Cobb, R. A. A.	1540
64101	—— R. H.	—
74456	—— S. W.	1514
115679	—— W. J. F.	1727
48700	—— W. J. G.	1305
85362	Cobbald, E. B.	1616
33361	Cobbe, R. C.	567
5706	Cobbett, A. E. V.	6005
84719	—— D. S.	700*a*
115703	—— J. F.	754
150100	Cobbin, D. W.	983
120148	Cobbledick, L. T.	730
47384	Cobbold, C. H.	1240
105224	Cobby, E. A.	1689
5525	Cobley, A. L.	2951
128591	—— B. S.	787
49154	—— C. W.	2251
65089	—— G. H.	—
119923	—— H. T.	1738
102296	—— P. C.	724
119836	—— R. G.	751
123733	Coburn, A. H.	2574
138382	—— J. G.	2456
121846	—— L. E.	1457
139662	Cocheme, J. A. M.	1189
	Cochram, A. W.	2554
3686	Cochran, B. H. S.	2928
122441	—— D. H.	1074
	—— O.	220
42195	Cochrane, A. C.	630
127852	—— A. C.	1931
43847	—— A. G. A.	1101
138482	—— A. R.	977
67680	—— D. N.	715
110208	—— G. D.	1247
44556	—— G. L.	1387
66378	—— H. D.	—
68983	—— H. L.	—
40991	—— H. P.	606*b*
72628	—— J. E. B. D.	1493
3711	—— J. M.	2928
62052	—— J. W.	1638
129367	—— B. C.	1139*f*
122882	—— R.	—
	—— *Hon.* R. A.	461
	—— T.	8*b*
129694	—— T. J.	1934
44085	Cock, A. E.	1316
	—— G. H. (ret.)	470*a*, 3225
6536	—— J. M.	6076
40674	—— J. R.	605*a*
85192	—— L. K.	1556
118040	Cockayne, E. W. M.	750
82810	—— M. H. D. [12*c*]	2542
134793	—— W. E.	2548
50810	—— W. N.	1407
47029	Cockbain, H. P.	1336
67707	—— S. L.	715
139493	Cockbone, G. D.	979
	Cockburn, A. L.	2701
70134	—— C. F. A.	2696
77647	—— E.	1522
74766	—— F. A.	1511
344580	—— G. Y.	—
124075	—— J. McA.	—
46340	—— R.	1115
89448	—— S. G.	2544
68669	—— T. J.	2426
67478	—— W. E.	—
49901	—— W. G.	1245*a*
84758	Cockburn-Mercer, W. C.	1230
35256	Cockell, G. F.	1215
4613	—— S. E. S.	2940
124633	Cocker, F. S.	1073*a*
112074	—— H. R.	1696
61973	—— L.	705*b*
362303	Cockerell, A. F.	—
48712	—— G. W.	1398
02093	—— H. (*ret*)	141, 3227, 10*b*, 1333
80610	Cockerham, G.	
103695	Cockerill, J.	1681
248608	Cockerline, A. L.	—
128746	Cockerton, E. H.	—
117867	Cockett, F. B.	2445
	Cockey, L. H.	462
1034	Cockill, E. M.	2894
87505	Cockin, J. B.	1555
136331	—— R. W. J.	1172
102358	—— W. H.	—
142155	Cockle, F. C.	—
110965	Cockling, *Rev.* A.	2512
117203	Cocklin, H. J.	1735*b*
106198	Cockman, A.	2341
44686	Cockram, Albert W.	1209
108082	—— Arthur W.	2554
134594	—— D. J.	1942
561520	—— H.	—
510921	Cockrill, C. T.	—
82008	—— O. H.	2542
79871	Cockroft, F.	2201
168138	—— H. R.	—
127573	—— J.	2576
68792	—— J. N.	717
	—— K. M. L.	2673
130078	—— W. H.	1371
16149	Cocks, A. H. W. J. [18*a*]	500*b*
47120	—— A. J.	1238
137221	—— C. W. H.	1177
75345	—— *Rev.* F. W.	51, 2504
79140	—— *Rev.* G. L.	2505
14378	Cocks, H. M. A.	1448
31209	—— J. H.	2192
111435	Cocksedge, E. F. S.	2345
358912	Cockshead. T. R.	—
130888	Cockshoot, J.	1264
112075	Cockshott, E. W.	1701
109394	—— J. M.	2485
137275	—— J. V.	975
514131	—— W.	—
83526	Cockshutt, G.	2204
41111	—— R. B. B.	2175
135715	Cockton, J. H. C.	972
43952	—— J. R.	1101
47327	Cockwell, C. H.	1239
120037	Codd, D. A.	1136
119775	—— G.	1116
143732	—— J. R. W.	—
103696	—— J. W.	1681
79586	—— N. W. E.	1442
89220	—— N. W. F.	73, 2230
2538	Coddington, D. E.	2911
45331	—— H. G. J.	670
62191	—— W. H.	2232
103697	Codling, J. C. W.	1681
3342	Codner, F. E.	2922*a*
128784	—— H. F. L.	—
88272	Codrington, C. L. W.	1563
3572	—— G. A.	2926
45954	Cody, A.	707*b*
126010	—— C. T. K.	810
31092	—— J. P.	2173
127574	—— R. J.	2577
35044	Coe, A. W. [10*a*]	1303
106311	—— C. E.	2341
84396	—— D. S.	1229
345469	—— F.	—
86754	—— G. H.	1450
88273	—— H. J. F.	1234
79872	—— H. H.	2201
137094	—— L. D.	2115
114727	—— L. G. P.	2346
120942	—— L. W. H.	752
109820	—— N. M.	—
43094	—— O. D. B.	630
119863	—— W. R. J.	1735*a*
108915	Coen, S. K.	1668
243965	Coffee, J. F.	2369
23030	Coffey, C. W.	——
45184	—— D. C.	2322
345939	—— J. J.	—
66075	Coffin, E. H. M.	1648
104221	—— F. R.	2482
126497	Cogan, L. E.	809*a*
128989	Coggan, T. A.	810
63293	Cogbill, A. G.	—
133299	Cogger, R.	1265
	Coggin, T. J.	2198

Personal No.	Name.	Col. No.
68578	Coggins, H.	—
60332	—— P. W.	667
1166	—— S. M. P.	2896
16092	Coggle, C. K. J.	500*b*
5769	Coghill, A.	2683
90983	—— G.	1460
3026	—— K. A.	2922*a*
47852	—— W. A.	1077
124998	Coghlan, A. B.	—
127078	—— C. W. B.	2493
90117	—— H. St. J.	623
80677	—— K. L.	1539
81457	—— P. B. L.	1536
125291	—— S. A.	—
115487	—— W. S.	—
123932	Cogill, J. C.	1075
119535	Cogman, H.	768
138619	—— L. C.	—
39274	—— W. C. G.	700
5854	Coham Fleming, D. L. D.	2685
63184	Cohen, A. S.	1642
84020	—— E.	1550
104486	—— F.	727
77420	—— G. C. N.	624
134244	—— H.	2278
104222	—— H. A.	2482
107329	—— J.	—
134552	—— J.	1180
112633	—— J. H. L.	1283
72629	—— L.	1470
	—— L.	74
117674	—— L. J.	777
77318	—— Mark	1499
47754	—— Maurice	1727
117812	—— M. D.	1071
120429	—— N.	1125
108095	—— O. H.	2555
	—— P.	8
2420	—— P.	2908
118271	—— S. S.	2558
60896	Cohn, E. S.	1633
	Cohu, J. M.	473
3504	—— R.	2924
28216	Coke, A. R. T.	553*a*
67712	Coke-Kerr, W. H.	715
6124	Coker, E. F.	6012
348166	—— E. J.	—
31387	—— G. W.	2226
124654	Colahan, D. C.	1120
137708	Colback, C. C.	2581
56093	Colbeck, A. L. K.	—
121617	—— A. L.	1928
	—— C. M.	220
05698	—— D.	2342
289	Colbeck-Davis, C. M.	2868
34081	Colbeck-Welch, E. L.	503*b*
	Colbert, F. G.	210
65090	—— T. H.	—
45501	Colbon, C. V.	1324
114712	Colbourne, M. C.	1731
	Colbran, C. L.	3246
83865	—— S. V.	1231
62681	—— Colby, D.	706*b*
76318	—— W. M.	1051
67145	Colchester, E.	1650
90910	Colclough, R. H. G.	1506*a*
131556	Colcomb, E. C.	1177
	Colcutt, E. L.	—
84569	Coldham, A. S.	1555
45813	Coldicott, A. D.	1062
127327	Coldman, A.	1139*c*
	Coldrick, B. D.	56
90701	Coldstream, F. K. R.	1433
137578	Coldwell, P. R.	1178
	—— Dr. W. H.	2498
127276	—— W. F.	926
47784	Coldwell-Horsfall, J. M.	767*a*
40675	Coldwells, J. L.	605
2539	Cole, A. E.	2911
49309	—— A. E. E.	823
44080	—— A. E. G.	1210
	—— A. J.	73
141742	—— A. L.	1186*c*
31263	—— A. M. H.	2179
	—— A. T.	2529
135634	—— A. W.	1182
109178	—— C. E.	2555
114180	—— C. J.	2558
82147	—— C. K.	2408
108152	—— C. W.	1118
89036	—— C. W. D.	2417
64476	—— E. B.	—
118006	—— E. C.	1921
103104	—— E. D.	1677*a*
6223	—— E. E. M.	6071
130281	—— E. J.	1174
43490	—— Edward John	1209
80709	—— Edward John	2174
347558	—— Edward W.	—
73129	—— Edwin W.	1505
72802	—— E. S. T.	603*b*
101022	—— F. M.	716
117447	—— F. W. W.	1121
	—— G.	2681
44467	—— G. G.	1207
119869	—— G. L. C.	1735*b*
45064	—— G. W.	664
136635	—— H. C.	—
	—— H. M.	2701
1281	—— I.	2873
	—— I. H.	2712
117018	—— J. C.	1121
121276	Cole, J. C. H.	770
118067	—— J. D.	778
132921	—— J. E. H.	1291
912209	—— J. E.	—
41665	—— J. G.	613
1255	—— J. J.	2897
117375	—— J. McM.	2444
50221	—— J. R.	1901
116103	—— J. S.	776
127575	—— J. W.	2562
522244	—— L. A.	—
84216	—— L. C.	1549
51106	—— L. P. H.	965
61406	—— M. B.	1636
5120	—— M. C.	5985
133846	—— N. T.	1411
561541	—— P.	—
65943	—— P. C.	—
106101	—— P. K.	736
85452	—— P. U.	2206
123734	—— R.	2574
119963	—— R. A.	1288
125774	—— R. A.	1929
	—— R. A. A.	473
66483	—— R. B.	707*a*
78609	—— R. C.	1518
110059	—— R. D.	1650
87950	—— R. E.	1893
101653	—— R. F.	2548
113697	—— R. H.	—
125834	—— R. H.	929
112910	—— R. J.	1719
130559	—— R. John	1169
85074	—— R. T.	1231
101428	—— S. E.	2340
13119	—— S. F.	601*b*
	—— S. N.	3227
104459	—— T. B.	726
77471	—— T. D.	1521
125484	—— T. J.	817
128388	—— T. R. C.	1074
121641	—— V. J. G.	2560
129633	—— V. L.	940
	—— W.	3235
125953	—— Wm. A.	1369
108249	—— W. A.	1685
135480	—— W. G.	950
134245	—— W. L.	2278
130297	—— W. V. J.	1175
	Cole-Hamilton, J. B.	461
108680	Colebourne, N. E.	1704
79095	Colebrook, A. C.	12*b*, 1520
40890	—— D. C.	606*a*
127200	—— D. E.	825
66644	—— G. W. A.	1651
129728	—— H. F.	1171

Personal No.	Name.	Col. No.
135614	Colebrook, Roy	970
79703	—— R.	2200
72630	—— R. M. [11]	1494
104297	—— T. C.	—
100880	Coleburt, J. H.	—
111085	Coleby, B.	—
73944	—— L. J. M.	2114
506637	—— R.	—
114229	—— R. N.	1728
82117	Colegrave, G. R.	1612
507068	Coleman, A. P.	—
75117	—— A. W.	2320
130307	—— C.	1172
69612	—— C. G.	1648
73130	—— C.	1601
120835	—— D. H.	1739
05158	—— E.	110, 1194
125126	—— E. B.	—
6537	—— E. C.	6076
128036	—— E. H.	512
07569	—— E. W.	2554
73131	—— F. A.	1383
73018	—— F. Hayling	2389
	—— F. Henry	470*a*
	—— F. R.	82
132705	—— F. W.	956
28146	—— G. B. S.	600
114181	—— G. E.	1912
72554	—— G. L.	1500
74082	—— H. A. P.	1497
47769	—— H. J.	1217
341753	—— J. H.	—
109867	—— J.	—
135970	—— J. A.	1949
109417	—— J. I.	2244
101794	—— J. L.	2428
	—— J. P.	470*a*
108376	—— J. T.	2244
1363	—— K.	2872
106312	—— L. H.	2343
67490	—— M.	—
352042	—— O. G.	—
44634	—— P. G.	1209
132881	—— R.	1176
81971	—— R. A.	1534
48984	—— R. A.	1245
103311	—— R. S.	2238
106379	—— R. W. T.	1340
	—— S. F.	3235
29341	—— S. H. G.	828
29714	—— S. J.	1139*a*
33223	—— S. R.	—
	—— S. W.	2703
50690	—— V. G. F.	829
44904	—— W. D.	1212
20430	—— W. E.	1128
42395	Coleman, W. J. O.	630
87814	Coleman-Smith, H.	1560
85618	Colenbrander, J. C. A. L.	2412
40891	Colenso, G. R.	606
150042	Colenutt, H. J.	977
83688	Colepepper, P. N.	1187
109182	Coleridge, E. C.	1676
64187	—— F. D.	—
5695	Coles, R. N.	2682
139643	—— E. L.	1099
139944	—— G.	974
109418	—— L. B.	2244
139929	—— L. H. G.	1184
100506	—— F. McP.	1660
70135	—— C. H. E.	1490
64226	—— G. G.	2339
130319	—— G. H.	940
127497	—— H. A.	1935
136412	—— H. W.	970
132351	—— J.	824
6692	—— J. H.	6079
128696	—— L. J.	1264
88742	—— P. J.	1558
134604	—— R. A.	1946
41553	—— R. M.	610
124952	—— S. A.	1138
74811	—— V. R.	2710
114230	—— V. W.	2250
41379	—— W. E.	608
42695	Coleson, P. J.	630
84608	Coley, A. S.	2324
120351	—— C.	1133
565354	—— E. W.	—
89449	—— G. H.	1625
80011	—— H. W. M.	1538
350722	—— J. D.	—
101844	—— *Rev.* S. B.	2510
51060	Colgan, B. T.	960
83108	—— M. E.	1545
45224	—— T. D. F.	2337
76292	Colin, *Rev.* G. F.	2504
132922	Colinese, P. E.	1373
85812	Collacott, R. A.	1233
73864	Collander-Brown, W. H.	1512
132509	Collar, J. T. G.	1941*a*
108212	Collard, A.	—
82187	—— E. M.	1062
104389	—— K. H. R.	1117
88306	—— R. B.	1622
33121	—— R. C. M.	502*b*
406979	—— S. W.	—
	Collcutt, C. E. H.	8
83086	—— E. O. [8]	1544
2837	Colle, P. M.	2915
118695	Colledge, A. E.	2553
73632	—— G.	1506*a*
102337	—— H.	1677*a*
105749	—— J. F.	2240
1731	—— L. E.	2900
67023	—— M. W.	713
72230	—— N. A.	2176
130591	—— R.	1169
117317	Collenette, D. B.	718
115590	Coller, J. H.	1068
112005	Colleredo-Mansfield, F. F.	749
1762	Colles, D.	2900
45448	Collett, A. L.	706
64587	—— C. I.	—
537	—— H. E.	2870
64754	—— H. P.	2233
364548	—— J. P.	—
4359	—— M. G.	2937
114231	—— N.	1728
115783	—— O. S. R.	770
101228	—— W. E.	1663
4484	Collett-Jones, E. E.	2943
62053	Collett-Mason, W. W. C.	1638
65889	Collette, L. N.	—
87149	Colley, A. W. [14]	1552
137709	—— E. J.	2582
91135	—— E. H.	1440
65348	—— F. J.	—
137653	—— H. N.	1289
130650	—— N. S. C.	948
43667	—— O.	1499
90883	—— R. G. A.	1437
100114	—— R. L.	1992
72803	—— R. T.	1475
118842	—— W. M.	—
47437	Collick, A. A.	1331
88360	Collicott, W. F.	2336
124083	Collie, L.	—
	Collier, A. C.	155, 462
126380	—— A. J.	—
82199	—— C. A. H.	1076
40464	—— C. P. R.	141, 1501
130407	—— D. A. M.	1937
50106	—— D. C. J.	965
138880	—— D. H.	958
	—— E.	2674
131689	—— F.	1940
5599	—— G.	6007
143502	—— G. E.	—
	—— *Rev.* G. H.	3246
3963	—— G. de M. G.	2931
74457	—— G. P.	1497
105879	—— H. C. D.	1694
83093	—— H. E.	1612

Personal No.	Name.	Col. No.
2959	Collier, I. M. de M. G.	2918
74994	—— J.	1472
87232	—— J. B.	1559
129514	—— J. C.	1412
39037	—— J. D. D. ..	11, 554b
119776	—— J. H.	773
107737	—— J. R.	2344
	—— K. D. G. ..	92, 2162
102678	—— L. D.	1674
104716	—— L. E.	14, 1669
67329	—— R. A.	—
111433	—— R. G.	2345
123240	—— R. L.	905
37906	—— R. T.	554b
50863	—— S. C. W. ..	1407
5916	—— S. F. J... ..	6009
3729	—— S. M.	2928
6314	—— V.	6072
122376	Collin, C. T.	1125
88541	—— R. F. D. ..	1236
591068	Colling, L. H. ..	—
2812	—— M. L. M. D. P.	2915
85879	Collingbourne, H. L.	2012
114724	Collinge, D. O. ..	758
109173	—— J. M.	1676
38082	—— *Rev.* N... ..	2503
133481	—— T. E. C. ..	938
110593	Collingridge, F. H. ..	740
42196	—— L. W.	628
137117	Collings, A. G. ..	1096
111659	—— C. L.	1716
136087	—— H.	2279
115183	—— H. P.	756
	—— R. W. P. ..	475
103698	—— S. F.	1681
	Collingwood, C. J. ..	473
137220	—— C. W.	1093
62457	—— H. E.	1640
126442	—— H. P.	1983
109367	—— M. T.	1698
4542	—— S. K.	2939
21052	—— W. A. D. ..	2165
115636	—— W. E.	1068
89245	—— W. R.	2229
35257	Collins, A. B. ..	1206
48174	—— Albert Edward	1909
120661	—— Albert Edward	1129
	—— A. E. G. ..	2699
121643	—— A. G.	2572
127435	—— A. G.	—
112077	—— A. H.	1717
77641	—— A. J. M. ..	1991
78233	—— A. L.	2403
104171	—— A. N.	2235
29088	—— A. R.	200, 503a
79388	Collins, A. V. ..	2010
121642	—— A. W.	2572
88423	—— B. F.	704a
148195	—— C.	—
	—— C.	2705
113923	—— C. A.	1123
	—— C. B.	220
111434	—— C. D.	2345
131161	—— C. D.	1175
43733	—— C. H.	1211
44466	—— C. J.	1384
3730	—— C. L.	2928
1	—— *Hon.* Charles R.	2716
106261	—— Cecil R. ..	2293
62812	—— C. W.	—
125354	—— C. W.	1136
72402	—— C. W. S. ..	2177
74287	—— D. A.	2196
4563	—— D. B.	2939
106262	—— D. H.	2241
48291	—— E.	1257
124966	—— E. C. G. ..	1928
44932	—— E. E.	578
135403	—— E. H.	966
91085	—— E. W.	1439
5763	—— F.	—
126425	—— Frederick ..	—
122935	—— F. A.	902
50024	—— F. Adam ..	1994
107924	—— F. G. T. ..	1119
46849	—— F. J.	741
508163	—— F. S.	—
77911	—— F. T.	627
141114	—— F. V.	1170
64755	—— F. V. H. ..	2233
113796	—— F. W.	1338
35362	—— G. A. V. ..	1215
48490	—— G. E.	1241
81189	—— G. F.	1540
69155	—— G. H. C. ..	—
6125	—— G. H. W. ..	6012
113525	—— G. R.	1710a
6538	—— G. E.	1228
05165	—— Harold B. ..	1194
22215	—— Henry B. ..	553b
125776	—— H. D.	2450
115158	—— Henry E. ..	750
64022	—— Herbert E. ..	—
75223	—— H. E. C. ..	1488
	—— H. J.	471
85200	—— H. J. H. ..	1616
28017	—— H. M. B. ..	564
27124	—— Herbert R. ..	553a
103699	—— H. W. E. ..	1681
150073	—— J.	980
43748	—— J. A. E. ..	1509
87015	—— J. B.	648
125490	Collins, J. B... ..	774
49368	—— J. C.	1252
342083	—— J. F.	—
117292	—— John F. ..	1283
72631	—— J. G.	1503
129652	—— John H. ..	1934
805	—— J. H.	2892
113532	—— J. L.	1724
1917	—— J. O.	2901
124617	—— J. R.	807
	—— J. T. O. ..	1384
13023	—— J. V.	1203
	—— J. V.	3234
40495	—— J. W.	604a
378	—— K. M.	2868
83689	—— K. R.	1187
117952	—— L. E.	2251
74288	—— L. F.	2196
125673	—— L. H.	1736
81318	—— *Rev.* L. J. ..	2506
129356	—— L. J.	1165
134324	—— L. J. A. ..	1945
129254	—— L. N.	904b
44853	—— L. R.	2532
129729	—— M. B.	1171
	—— M. C.	475
5366	—— M. D.	2949a
3505	—— M. E.	2926
33	—— M. M.	2860
133417	—— P. O.	964
133467	—— P. R.	1181
82386	—— Richard A. ..	1219
48799	—— Robert A. ..	—
48799	—— R. A.	1234
67326	—— R. B.	—
120366	—— R. D.	1246
73132	—— R. H.	1601
103700	—— R. L.	1681
65269	—— R. T.	—
61098	—— S. C.	1634
122628	—— S. C. M. ..	—
107570	—— S. F.	2242
48763	—— S. George ..	617
	—— *Rev.* S. W. A...	2507
61196	—— T.	2338
82817	—— T. W.	1612
103263	—— W. A. A. ..	2237
46362	—— W. E.	1241
44367	—— W. G.	1384
43398	—— W. J.	2532
43848	—— W. M.	1100
42801	—— W. P.	631
75173	—— W. R.	1466
138822	—— William R. ..	1184
73527	Collinson, A. J. L. ..	1314
86127	—— Geoffrey ..	0
87765	—— Geoffrey ..	1620

Personal No.	Name.	Col. No.
78106	Collinson, H. M.	1441
64129	—— J. A.	—
87454	—— K. L.	658
67810	—— L. H. B.	—
31210	—— M.	2179
64023	—— R. F.	—
110437	—— R. J. W.	1712
11095	—— R. W.	2312
49728	—— T. H.	943
117387	—— W.	1411
127382	—— W. C.	—
712	Collis, B.	2874
5705	—— D. V.	6005
6387	—— E. A.	1516
116584	—— E. G.	1406
138305	—— E. H.	1181
129236	—— F. C.	823
521805	—— F. J.	—
65667	—— G. C.	1648
133354	—— G. F.	945
109616	—— G. R.	1708
139277	—— J. A.	979
83837	—— J. G.	1534
61247	—— J. R.	669
44067	—— R. A.	633
127789	—— R. G.	1085
111107	—— R. T. H.	721
44119	—— W. L.	2322
	Collishaw, R.	461
134919	—— R. H.	794*a*
63883	Collison, A. S.	1643
82811	—— H.	2535
64538	—— H. B.	—
5198	—— O. E.	2948*a*
109059	Collister, A. H.	1993
60679	—— W. T.	1895
134601	Collitt, D. P. J.	1292
105225	Colliver, C. G.	1689
110504	Colls, E. W. A.	1671
128331	Collumbine, R.	—
81954	Collyer, A. H.	1609
136662	—— A. J.	—
80427	—— D. R.	1091
81503	—— G. W.	1537
50175	—— J. N.	—
128894	—— R. P.	941
4238	Collyns, J. G.	2935
65624	Colman, C. R.	1647
89863	—— H. R.	1629
46816	—— L. S.	1119*a*
50163	—— P. E.	1264
122936	—— S. J.	785
82806	—— Colmer, E.	1892
62471	—— J. O.	1650
107982	Colmore, D. M.	732
85601	Colover, J.	2412
137742	Colpus, W. G.	2583
77407	Colquhoun, A. G. C.	1521
73633	—— E. E.	1505
44915	—— J.	1322
73571	—— J. R.	1498
126498	—— J. W.	803
	—— J. W.	473
126118	—— L. R.	905*a*
62959	Colquitt, L.	—
	Colsom, E. C.	51
351618	—— G. A. T.	—
141402	Colson, W. A.	1186*e*
101087	Colston, B. P.	722
1978	—— J.	2902
75422	Colt, *Sir* H. A.	1488
37669	Coltart, J. A.	565
90229	—— W. D.	2378
63604	Colthart, D. B.	—
122035	Coltman, C. H. R.	1740
60637	—— E. J.	1632
	—— F.	220
60034	—— J. B.	2418
50017	Colton, N. K.	1359
313058	Colverson, A. E.	—
49939	Colville, A.	1257
133493	—— J. R.	2453
137172	—— John R.	980
1657	—— N.	2899
115322	Colvin, B. A.	1067
120527	—— C. E. J.	1136
61963	—— D. A. S.	705*b*
126111	—— D. R.	1941*a*
104932	—— H. M.	1685
88843	—— J. A.	2227
66585	—— M. A.	713
81388	—— R. L.	1054
47848	—— R. S.	767
82196	—— S. A.	1564
127257	Colwall-Horsfall, G.D.	939
141231	Colwell, F. H. J.	—
2760	—— K. M.	12*b*, 2913
103312	—— L. J.	2238
137150	—— C.	1186*d*
117892	Colyer, A. R.	1406
88334	—— C. F.	901
	—— D.	51, 461
131858	—— J. E.	794*a*
	—— J. N.	962
131983	Colyer-Commerford, C.	1173
43026	Comar, J.	642
26258	Combe, A. N.	503
	—— A. R.	474
16033	—— G.	1380
78612	—— J. R.	1481
139923	Comben, H. G.	—
131328	Comber, C. F.	—
5199	—— G. B.	2948*a*
116127	—— R. M.	1734
81261	—— W. E.	1541
80642	Comberbach, E. S.	1609
78006	Combes, L. A.	1524
81390	Combie, F.	1054
77540	Comer, M. F. [10*a*]	1316
24051	Comerford, H. A. G.	653
10074	Comfort, Alfred H.	3237
61981	—— Alan H.	706
84359	Comins, E. W.	2226
3201	Comley, C. M.	2920
45834	Commons, C. J.	1649
79107	Comper, J. S.	1523
84515	Compeyron, P. A.	1550
101383	Compigne-Cook, F.	—
2033	Compston, A. R.	2904
02100	—— R. J. O.	1471
73945	Compton, A. J.	2115
108944	—— A. W. A.	18, 736*b*
103313	—— D. W.	2274
	—— E. le P.	2679
90112	—— G. H.	600*a*
45939	—— H. J.	1658
1728	—— H. J.	2891
121277	—— J. D.	776
141230	—— J. R.	—
157050	—— J. W.	—
49710	—— L. F.	1289
2482	—— M. G.	2909
101779	—— P. N.	2235
119777	—— P. S.	773
60898	—— R. S.	1895
124376	—— Roisseter, S.	1355
	—— S.	1523
47933	—— T. H.	1242
72212	Compton-Hall, R. W.	2176
68877	Conacher, D.	2546
550	Conan-Doyle, J. L. A.	2870
122182	Concha, S. R.	—
47291	Cond, T. H. G.	751
76038	Conder, H.	1470
128551	Condict, K. G.	823
131899	Condie, R. H. B.	1175
136740	—— W.	2355
47755	Condon, T. D.	1246
105993	Condon-Finucane, P.	1282
47815	Conduit, H. J.	1070
62083	Condy, C.	1638
85692	—— T. D.	1558
129063	—— W. A.	1412
5307	—— W. F.	12*a*, 5986
67888	Cone, F. S. B.	—
90802	—— J. N.	1437
101229	Coney, J. J.	1663
113752	Congdon, S. J.	1123

Personal No.	Name.	Col. No.
	Congreve, A.	—
47744	—— T.	2354
356686	Coniam, H. C. H.	—
136543	Conibear, F. C.	971
	Coningham, *Sir* A.	461
111660	Conisbee, R. G.	1716
112466	Conlon, M. J.	2435
133539	—— W. M.	1172
69912	Conly, W. P.	—
105699	Conn, W.	2342
81161	Connal, D. A.	1330
19	—— K. I.	2860
538	—— M. J. W.	2873
125101	Connan, D. M.	—
113924	Connard, D.	1724
107370	Connaway, W. P. J.	—
86198	Connell, A.	1555
31174	—— J.	2190
110438	—— James C.	1559
91172	—— J. G.	2396
88512	—— John C.	1712
121619	Connell-Smith, L. G.	1929
103154	Connellan, P. L.	1678
69995	Connelly, B.	2481
102679	—— D. W. A.	1674
44283	—— H. C. J. L.	1319
75833	—— J. R.	2399
118025	—— L. W.	1130
130775	—— R.	1935
126906	Conner, C.	1075*b*
4732	—— D. K.	53, 2941
126196	—— E. G.	—
89632	—— G. L.	1104
35223	Connerton, C. D.	1313
516009	—— R. C. P.	—
5353	Conning, E. S.	2949
3049	—— G. E.	2920
79704	Connochie, T. D.	2200
21087	Connock, A.	2167
21099	Connolly, A. E.	2168
89744	—— C.	1622
335405	—— C. H.	—
6315	—— C. J.	6072
106127	—— C. J. A.	1244
133730	—— F. M.	1178
44727	—— F. P.	2206
125057	—— H. F.	—
44636	—— H. P.	653
114571	—— J.	—
61911	—— *Rev.* J. E. W.	2508
105023	—— J. S.	—
37385	—— P. E. G. G.	551*b*
87977	—— P. J.	—
120573	—— R. D.	1125
	—— W. F.	5
112078	Connor, C.	1355
132894	—— D. W.	946
39857	—— F. H. P.	575
21169	—— H. D.	2312
69274	—— J.	—
132062	—— J. C. E.	1941
104184	—— J. L.	2430
125954	—— R. D.	1369
107391	—— R. V.	1699
110348	—— S. J. J.	1686
83109	—— S. R.	1545
	—— T. F. J.	2703
123103	—— W. E.	795
50828	Connors, D. A.	1248
124156	—— J. S.	796
5490	Conoley, H. M.	2951
31154	Conolly, J. B.	2178
5918	—— N. L.	6009
	—— W. P.	3243
106535	Conquer, N. P. W.	1118
111390	Conquest, G.	1714
359463	Conrad, S. A.	—
41554	Conran, G. C.	608
66514	—— J. E. M.	671
75834	—— P. C.	2399
62630	—— T. J.	2421
118272	Conroy, A. S.	2557
123876	—— C.	1916
130539	—— D. C.	1169
50459	—— D. S.	934
119971	—— H. J.	2274
3495	—— M.	2925
108819	—— *Rev.* O. P.	2511
141019	—— P. H.	1186*c*
508013	—— W.	—
101583	Conry, H. F. J. P.	1115
116533	Cons, A. C.	1735*a*
1135	Consett, H.	2895
79728	Considine, B. B.	635
90602	—— J. G.	1518
	—— J. G.	959
86144	—— S. G. U.	1554
84251	Constable, F.	2410
45653	—— F. G.	1113
131660	—— F. G. A.	1166
107733	—— G. C.	2344
48456	—— H.	1245*a*
130741	—— L. A.	1938
101145	—— W.	1669
111801	—— W. E.	2248
36219	Constable-Maxwell, M. H.	567
22160	Constable-Roberts, J.	501*a*
68350	Constant, A.	—
45063	—— D.	664
85798	—— G. V.	1676
40893	Constantine, A. N.	606*a*
50715	—— G.	1096
109175	—— G. C.	1676
	—— H. A.	474
49369	—— P. J.	1251
55028	—— R. A.	1186*b*
128773	Consterdine, W. H. T.	—
113053	Conway, A.	1719
104547	—— A. G.	730
77842	—— F.	1976
115720	—— G.	1070
23279	—— H. D.	2380
5045	—— J.	2947
31428	—— J. P.	2195
3050	—— P. O.	2983
43208	—— S.	1315
13102	—— S. A.	3235
45727	—— S. H.	1114
77727	—— W. F.	1518
101259	Conwell, R. M.	1662
64397	Conybeare, B. M.	1646
136805	—— J. G. G.	2115
	—— J. J.	2366
86690	Conyngham, D. L.	657
86949	Cooll, D.	2536
121278	—— W. G.	748
89637	Cook, Alfred	2532
133893	—— Alexander	1944
350433	—— Arthur	—
74329	—— A. E.	620
23001	—— A. F.	2369
46622	—— A. H.	1977
111907	—— A. H.	—
87071	—— A. J.	—
43525	—— A. K.	628*a*
129575	—— A. M.	1166
119536	—— A. R.	901*b*
130588	—— A. V. I.	1169
131140	—— A. W.	906*a*
85099	—— B.	1335
	—— B. C.	52
102974	—— B. G.	1657
5975	—— B. M.	2687
89325	—— B. R.	702
	—— C. C.	2703
116128	—— C. G.	1735
	—— C. H.	72
141817	—— C. J. H.	1176*a*
343734	—— C. M.	—
44273	—— C. O.	1316
103264	—— C. P. C.	2236
363840	—— C. W.	—
86531	—— D.	1552
123735	—— David	2561
120804	—— D. M.	4135
123347	—— E.	1143
121130	—— E.	1928

Personal No.	Name.	Col. No.
126087	Cook, E.	815
110212	—— E. A.	1397
881253	—— E. A.	6278
138497	—— E. E.	1186
138877	—— E. E. H.	971
118933	—— E. F. I.	1284
105226	—— E. G.	1993
87508	—— E. G. S.	1551
123290	—— E. H.	1078
104185	—— E. H. L.	2430
46943	—— E. J.	1239
130615	—— Eric J.	948*a*
131212	—— E. J.	—
104433	—— E. L. J.	1064
4515	—— E. M.	2952
104853	—— E. O.	1688
103608	—— E. T. R.	1250
130736	—— *Rev.* E. V.	2516
2982	—— E. V. M.	2917
68562	—— F.	—
517746	—— F.	—
513770	—— F. G.	—
46144	—— F. J. E.	1236
105700	—— F. M.	2342
86263	—— F. R.	2206
45090	—— F. W.	633
86452	—— G.	1539
125283	—— George	—
131765	—— G.	1179
50962	—— G. E.	1740
47471	—— G. F.	1122
136161	—— G. F.	794*a*
49228	—— G. F. C.	1228
815004	—— G. H.	—
754981	—— G. J.	—
31264	—— G. R.	2191
85075	—— G. R. T.	1231
126096	—— H.	811
754199	—— H.	—
68005	—— H. B.	—
44145	—— H. F.	1211
	—— H. G.	3230
	—— I.	8
334458	—— J.	—
50932	—— J.	—
107102	—— J.	—
119964	—— J. C.	2552
512168	—— J. C. C.	—
	—— J. E.	2716
33368	—— J. F.	602*b*
82771	—— J. G.	1606
45187	—— J. H.	2337
49998	—— James H.	1090
130476	—— John Henry	1290
63579	—— J. J.	—
135211	—— J. S.	1947
82824	—— J. V.	1410
114182	Cook, K. B.	1346
151017	—— K. H. H.	1186*c*
77574	—— Leonard	1216
45220	—— Leslie	1563
123387	—— L. E. A.	—
44041	—— N. F.	2318
580694	—— N. H.	—
113144	—— P. E.	1721
73134	—— P. F.	1315
516679	—— P. T.	—
33453	—— P. W.	607
1163149	—— Robert	—
44521	—— Roger	651
103155	—— Richard	1678
72806	—— Rupert	1305
85777	—— R. A.	1615
134259	—— R. C.	1985
131522	—— R. E.	1371
139650	—— Ralph E.	1099
115159	—— R. G.	1122
82074	—— R. H.	2535
127864	—— R. H. D.	1075*d*
121047	—— R. J.	1134
37037	—— R. N.	509
135178	—— R. R.	2278
131757	—— R. T.	1940
	—— R. R. T.	1231
134794	—— Robert W.	2579
135018	—— R. W.	1093
100800	—— S. C.	—
134795	—— S. W.	2578
110547	—— V. C.	1671
131841	—— Walter	1935*a*
125284	—— W.	—
132448	—— William	—
343265	—— W. B.	—
80225	—— W. B.	1070
131578	—— W. G.	953
133464	—— W. L.	1179
64539	Cooke, A.	—
125890	—— A. J.	1920
64994	—— A. W.	1646
515220	—— B.	—
122846	—— B. J.	—
115184	—— B. W.	757
72312	—— C.	2177
43634	—— C. A.	621
	—— C. B.	1190
138991	—— D. B.	—
657050	—— E. J.	—
103701	—— E. N. G.	1681
109361	—— E. R. F.	736*a*
127812	—— E. W.	1138
110084	—— E. W. T.	1907
46443	—— F.	1968
103702	—— F. A.	1681
	—— F. C.	8*a*
75430	Cooke, F. H.	1475
	—— F. J. (*ret*)	3237
104854	—— F. R. W.	1688
84169	—— F. T.	1976
80346	—— G.	790
46316	—— G. A.	1062
83430	—— G. B.	1892
103703	—— G. F.	2549
115185	—— G. F. R.	901*a*
01133	—— G. G. H.	500
85559	—— G. S. P.	2324
115312	—— H.	1069
	—— H. A.	8
120832	—— H. C.	1739
69791	—— H. E.	—
107024	—— H. R.	—
132845	—— I. E.	1180*a*
994	—— J.	2894
82461	—— John	1612
48874	—— J. A. R.	1737
117801	—— J. F.	1923
46790	—— J. G.	1065
115681	—— James G.	755
64024	—— J. H.	—
42802	—— J. K. M.	636
603	—— L. E.	2888
86447	—— L. H.	1450
78906	—— L. J.	1527
1858	—— M. A.	2902
37445	—— M. H. T.	510
50518	—— N. S.	1093
1192	—— O. L.	2871
77728	—— O. W. H.	1523
122292	—— R. C. H.	2449
81290	—— R. E.	2200
125674	—— R. F.	804
45305	—— R. G.	670
	—— R. G.	88
71037	—— R. G. T.	602*b*
61608	—— R. K.	1642
80273	—— R. S.	786
119641	—— R. W.	—
89734	—— S. D.	1991
118013	—— *Rev.* S. H.	2513
109021	—— S. R.	1351
124429	—— S. R.	904*b*
103506	—— T. C.	726
124854	—— T. J. D.	818
88660	—— T. R.	1621
129748	—— W.	—
105227	—— Wm. B.	1689
108681	—— Walter B.	1704
512851	—— W. F. M.	—
	—— W. J. H.	2701
102345	Cooksey, H. C.	—
44263	—— J. R.	634
90411	—— R. A.	1410

Personal No.	Name.	Col. No.
3867	Cookshut, A. B.	2929
48973	Cooksley, A. G.	1246
590209	—— C.	—
329233	—— C. E.	—
62129	—— J.	1636
40894	Cookson, A. A.	606*a*
351119	—— C. A.	—
50488	—— D.	1185
110795	—— H. B.	1121
112618	—— H. S.	1910
129479	—— J.	1171
84767	—— J. B.	1550
80884	—— M. B.	2004
84847	—— M. I.	2411
77708	—— R. G.	1520
868	—— S.	2893
66468	—— W.	2424
45863	Coole, A. M.	1235
65863	—— C. A.	—
364289	—— F. C.	—
342341	—— H. W.	—
47756	Cooley, C. V.	1254
332179	—— R. M.	—
137740	Cooling, F.	2581
49830	—— R. M.	2250
44029	Coombe, H. R.	1509
86079	—— I. C. R.	1232
115160	—— M. J.	750
47857	Coomber, T. A.	1338
61781	—— R. E. U.	—
118068	—— W. E.	—
138779	Coombes, A. G. G.	—
124112	—— E. A.	1405
62102	—— F. P.	84, 2232
87295	—— F. V.	1619
82221	—— J. C.	1216
117048	—— A. G.	1649
103156	—— E. A.	1903
87295	—— F. V. [21*a*]	1619
356792	—— H. A.	—
84462	—— J. G.	1549
2610	—— K. H. M.	2911
112079	—— L. D. W.	1356
46930	—— M. S. J.	740
33561	—— M. W.	626
46094	—— P. A.	1319
	—— R. J.	1180
50320	—— W. G.	1266
139542	Coombs, E. C.	—
43485	—— F. A.	1314
	—— G. H.	90
116012	—— G. R. V.	2436
103704	—— G. T.	2550
2434	—— J. A.	2909
	—— J. E.	2678
47352	—— L. G.	1336
	Coombs, L. R. L.	—
41780	—— R. H. A.	619
60324	—— R. J.	669
116129	—— R. V.	1735
61356	—— W. E. C.	1991
117171	Coomer, C. G.	1256
126363	—— S. H.	—
134716	Coomes, R. J.	—
115682	Coon, F.	1730
77579	Cooney, D. C.	1321
108914	—— T. J.	1906
114725	Coop, E. W.	1709
135290	—— F. H.	1185
112381	—— T. W.	1696
122594	Coope, A. R.	—
86891	—— F. W.	1558*a*
2517	—— G.	2909
126411	Cooper, A.	—
100210	—— A. B. N.	2569
127459	—— A. E.	1166
50314	—— Albert E.	1265
47156	—— A. E. H.	1336
72201	—— A. E. L.	2179
87815	—— A. E. S.	1554
64130	—— A. F.	—
519020	—— A. G.	—
44391	—— Alfred G.	1547
31474	—— Arthur G.	2191
355770	—— Ansell G.	—
81665	—— A. G. H.	640
87766	—— A. H. L.	1560
107342	—— A. H.	—
	—— A. J.	86
5526	—— A. M.	5951
49280	—— A. N.	1163
	—— *Rev.* G.	2517
80678	—— A. R.	1539
139529	—— A. R.	—
01134	—— A. R. C.	550
43896	—— A. S.	2530
10075	—— A. T.	2171
76335	—— A. T. C.	1976
104164	—— A. V.	2238
505140	—— A. W.	—
88322	—— A. W. D.	1564
111051	—— B.	—
122937	—— B. B.	902
130589	—— B. E.	1169
80555	—— B. K.	1321
698	—— B. P. C.	2870
47599	—— B. R.	1282
69825	—— Charles	—
80285	—— Clifford	1560
47657	—— Clifford	1068
48297	—— C. A. H.	1287
523131	—— C. A. H.	—
49707	—— C. A. L.	1257
3543	Cooper, C. B. R.	2924
40514	—— C. C. F.	605
60899	—— C. E. B.	1633
111185	—— C. G.	1909
69546	—— C. G. T.	1656
48175	—— C. L. C.	2551
126835	—— C. M.	904
33161	—— Chas. Stanley	505
111724	—— Chas. Stanley	1715
103314	—— D.	2236
67681	—— D. E.	715
81117	—— D. G.	1333
344604	—— D. H.	—
130853	—— D. R.	944
105075	—— D. S.	—
65964	—— D. T.	2480
19704	—— Edward	—
111769	—— Eric	748
68985	—— Eric	—
84676	—— Ernest	900
89377	—— E. D. C.	666
62797	—— Edwin F.	1641
48299	—— Eric F.	1255
72493	—— E. G.	2179
2785	—— E. G.	2913
118135	—— E. J.	769
106936	—— E. M. L.	1697
49868	—— E. S.	1343*a*
46741	—— E. W.	1244
49701	—— E. W.	2276
69259	—— Frank	—
103459	—— F.	—
125491	—— F.	206
512104	—— F. A.	—
47596	—— F. A.	2339*a*
3020	—— F. A. R.	17, 2917
131098	—— F. B.	948
86080	—— F. C.	1234
111064	—— F. E.	—
63619	—— F. H.	—
341721	—— F. J.	—
	—— F. J. T.	7
62766	—— F. L.	72, 2012
134239	—— F. L.	2278
505617	—— F. N.	—
64756	—— F. S.	2233
363841	—— F. W.	—
125621	—— F. W.	809*a*
48805	—— G.	—
	—— G.	1236
90396	—— G. A. B.	600
133925	—— *Rev.* G. A. P.	—
125352	—— G. B.	1137
112376	—— G. C.	1113
47600	—— G. D.	1241

Personal No.	Name.	Col. No.
74988	Cooper, G. E.	1475
79286	—— G. G.	1528
104186	—— G. H.	2430
47315	—— George H.	1122
74084	—— G. J.	1513
127469	—— G. K.	2431
137649	—— G. M.	—
120458	—— G. Robert	2514
87072	—— G. Russell	657
125796	—— Geo. Russell	1933
105049	—— G. R.	—
61550	—— G. R. M.	1636
	—— G. S.	2702
141814	—— George W.	1099
67015	—— G. W.	2235
124578	—— G. W.	1137
342176	—— Harry	—
100752	—— Harold	1668
	—— Henry	—
35116	—— Hugh	1197
113925	—— H. A.	752
39499	—— H. D. H.	601*a*
130584	—— H. J.	1169
79842	—— H. J. G.	2200
47440	—— H. K.	1338*a*
78603	—— H. L.	1468
101752	—— H. M. A.	1902
123498	—— H. T.	1073
44888	—— H. W.	1211
4564	—— I. M.	2939
344750	—— John	—
69818	—— James	—
114233	—— John	1728
72632	—— J. A.	1960
40208	—— J. A. H.	570
116130	—— J. B.	1406
104361	—— John C.	731
66393	—— James C.	—
112634	—— J. Campbell	1342
79411	—— J. D.	1608
81865	—— J. F.	2407
112371	—— J. G.	720
08207	—— John Henry	1500
508492	—— Joseph H.	—
106423	—— John Henry	1901
111552	—— J. L.	901*a*
61143	—— J. M.	2545
2225	—— J. M.	2907
130811	—— J. P.	1938
358321	—— J. R.	—
296551	—— J. R.	—
5553	—— K. J. H.	6007
6316	—— K. M.	6072
50076	—— K. R.	1942
108373	—— K. S.	2244
33231	—— L. F.	600*a*
75623	—— L. H.	1475
107740	Cooper, L. J. F.	2344
62718	—— L. M.	1453
73810	—— L. P. D.	1602
4733	—— M.	2941
31211	—— M. B.	2190
	—— M. B.	957
76968	—— M. F.	106, 1318
133025	—— M. H. F.	950
1519	—— M. I.	2898
121852	—— N. C.	—
108986	—— N. J.	744
1628	—— N. L.	2899
1843	—— N. R.	2901
89306	—— N. T.	703
50764	—— P.	2580
23172	—— P. A.	2377
74289	—— P. A. L.	92, 2196
42803	—— P. G.	633
	—— P. J.	1264
	—— P. S.	8
130233	—— R.	902*b*
85560	—— R.	2324
124716	—— R.	1138
106263	—— R. A. H.	2241
45814	—— R. A.	714
108995	—— Robert C.	741
116433	—— Ronald C.	902
123087	—— R. C.	1915
564158	—— R. F.	—
115683	—— R. H.	1730
100838	—— R. K. O.	—
82949	—— R. S.	625
81237	—— Sidney	1541
62543	—— Sydney	—
50430	—— Stanley	1265
118273	—— S. B.	2558
741840	—— S. F.	—
134796	—— Stanley F.	2578
111802	—— S. G.	2248
15068	—— S. H.	1501
40084	—— S. T.	572
64540	—— T.	—
748252	—— T. A.	—
	—— Thomas B.	476
121725	—— T. Bruce	1136*a*
111662	—— T. A. B.	1716
563070	—— Trevor B.	—
514847	—— T. H.	—
68807	—— T. N.	717
2880	—— V. J.	2916
90367	—— V. R. V.	2316
2725	—— V. S.	2913
114183	—— W. A.	1728
107736	—— W. A. G.	2344
16241	—— W. C. [8]	1302
37720	Cooper, W. C. S. A. G.	552*a*
358836	—— W. E.	—
132957	—— Wilfred G.	1176*a*
106935	—— W. H.	1697
132908	—— Wm. H.	1942
120821	—— W. L.	1740
106937	Cooper-Driver, M. R.	1697
82107	Cooper-Reade, J. B.	1612
41555	Cooper-Slipper, T. P. M.	610
64647	Coopey, H. V.	—
78050	Coopman, B. F.	1524
139535	Coops, F. C.	—
43749	Coote, A. E.	56, 1509
69312	—— A. P.	—
63185	—— C. J.	1642
05210	—— D. I.	503
138415	—— L. E. M.	1174
03191	—— M. H.	551
4867	—— O. S.	50, 2950
1371	—— P. A.	2897
6693	—— P. W. R.	6079
50550	—— R. T. F.	1360
75196	Coote Robinson, R. A. R.	1473
64669	Cope, A. E.	—
88499	—— A. T. F.	1451
88642	—— *Rev.* A. W. G.	2508
	—— E. A.	2701
110439	—— F. N. F.	1712
63559	—— G. M.	—
103518	—— J.	727
100753	—— J. A.	1668
120758	—— K. C. W.	1129
77594	—— J. W.	2401
357769	—— M.	—
65	—— M. G.	2868
124389	—— P. R.	805
102680	—— S. R.	10, 1674
47219	—— W.	1991
2611	—— V. M. J.	2911
18047	—— W. N. L.	576
61829	Copeland, F.	—
123736	—— F. O.	2574
35224	—— H. G. H.	1320
10076	—— H. T. H.	2171
	—— J. A.	2704
121186	—— J. H.	—
124618	—— K.	803
31386	—— M. L.	2193
108956	—— P.	901
102353	—— S. P.	—
101249	—— T.	1655
51045	—— W. E.	2251

Personal No.	Name.	Col. No.
100754	Copelin, C.	1668
	—— M. G. B.	3227
127576	Copeman, D. A.	2575
43919	Copestake, J. R.	2323
2582	Copinger, P. J.	2911
39714	—— W. P.	562
129081	Copisarow, A. C.	1369
64441	Copland, C. C.	—
46647	—— H. S.	1243
61357	—— W. F.	1635
1209	Copleston, M. E.	2896
112081	Copley, D. W.	1717
90783	—— H.	1437
90825	—— J. B.	1438
88594	—— L.	1893
85825	—— N. E.	1556
07028	—— R. J.	1472
117712	—— W.	1923
91133	Copley-Smith, N. A.	1476
125386	Coplin, S. E.	1461
136089	Copp, A. J.	1949
157427	—— J. U.	—
112082	—— R. B.	1067
133841	Coppen, R. F. W.	1944
21142	Copper, E. E.	81, 2167
83110	Copperwheat, F. V.	1545
359591	Coppin, G.	—
45925	—— H. J.	1218
4620	—— J. A.	2940
108682	Copping, A. E.	1704
74257	—— B. A.	2116
516349	—— G. S.	—
135341	—— J. R.	—
49049	—— L.	2572
134797	Copplestone, C. R.	2578
108079	—— F. A. L.	2554
90623	Coppock, G.	1443
135924	—— J.	1738
130477	Copsey, E. H.	1372
137741	—— F. J.	2581
75917	Copson, A. F. J.	2196
	—— B. S. [25c]	—
49296	—— F. G.	1075
118902	—— T. W.	1131
79873	Coram, D. S. G.	2203
123217	—— R. J.	1689
01136	Corballs, E. R. L.	3225
26102	Corbally, E. J.	11, 501a
87495	Corben, F. N.	2544
23142	Corbet, L. M. [159]	2371
81301	—— W.	2395
41152	—— W. H.	606b
141530	—— W. J.	984
136533	Corbett, A.	1923
41666	—— A. B.	613
81262	Corbett, A. E. M.	1541
48855	—— D.	2459
79874	—— E. R.	2201
112083	—— E. V.	1698
134085	—— G. McC.	963
107222	—— H. C.	2243
114519	—— J. P.	—
6600	—— M.	2464
3053	—— *Rev.* N.	2509
114234	—— P. E.	760
6317	—— R.	18, 6072
45286	—— R. F.	1385
47809	—— R. J. R.	1142
	Corbett-Wilson, A. (*ret*)	3224
44201	—— H.	641
116798	Corbin, G. A.	1125
137743	—— G. W.	2583
114713	—— P. G.	1731
120700	—— P. G. E.	1927
126536	—— W. J.	811
754013	—— W. J.	—
64995	Corbishley, J.	1646
126492	—— J. A.	809a
37793	—— P.	600b
63055	—— *Rev.* W.	2509
61533	—— W. G.	1633
100379	Corbitt, J. W.	—
39211	Corbould, K. B.	556
118775	Corboy, *Rev.* G. J.	2514
70139	Corby, J. C.	577
65349	—— V. C. F.	—
1176	Corbyn, D. N. [24c]	2174
590525	—— H. A.	—
82326	Corcoran, G. S.	1543
121957	—— J.	1073
142474	—— J. C.	—
	—— M. J.	2681
122938	—— R. R.	771
76062	Corcos, N. M.	1495
107981	Corcut, W. J.	732
100598	Cordell, H. A.	717
363790	Corden, E. J.	—
44020	—— G. F.	1319
35401	—— W.	1314
141015	Corder, C. C.	1186e
105406	—— M. W.	1690
50544	Cordery, A. S.	2356
136360	—— D. A. A.	1183
134025	—— F. L.	1172
78581	—— J. P.	—
229151	—— R. F.	—
69972	Cordin, A. E. A.	2427
102783	Cordiner, H. G.	1664
74953	Cording, L. E.	1471
	Cordingley, J. W.	56, 462
88974	—— N. C. [10b]	1333
113052	—— R. T.	2246
07029	—— V. C.	1506a
127577	Cordle, J. H.	2563
133121	Cordner, T. D. C.	—
63310	Cordrey, G. W.	—
102599	Cordwell, J. D.	1115
134007	—— W. E. G.	938
102543	Cordy, E. C. L.	716
70140	Corfe, A. B.	576
78481	—— M. E.	1525
132256	Corfield, G. A.	2115
31121	—— H.	2174
	Coristine, E. S.	2704
43110	Cork, A. G.	625
	—— C. H.	—
126721	—— J. F. K.	1075a
326750	Corke, C. E.	—
70141	—— E. C.	551
113445	—— E. J.	2346
126900	—— J. K.	1139a
901	—— M.	2870
84300	Corken, E. J.	645
119773	Corker, *Rev.* C.	2514
81302	—— R. M.	2412
37038	Corkery, M. P. C.	505
41903	Corkett, A. H.	616
108683	Corkill, E. C.	1704
80901	—— W. H.	1539
44117	Corless, C. W.	2322
124958	—— D. R.	2493
	—— R.	9
111725	—— R. H.	1715
115697	Corlett, E.	1731
136763	—— E. W.	—
90502	—— H. D.	1436
117364	—— I. C. D.	1070
122162	—— J. C.	—
134920	—— P. D.	794a
69115	—— T. E.	—
	Corley, B. J.	2680
2726	Corley-Smith, M.	2913
83675	Cormac, C. D.	2410
48076	Cormack, A.	1338a
75605	—— A. J.	611
135511	—— A. V.	969
48789	—— D.	794a
84848	—— George	2411
100826	—— George	—
65474	—— T. C.	1188
48585	—— W. A.	902
64700	—— W. A. S.	—
101397	Cormié, A. L.	—
76030	Cormody, E. K.	1470
33110	Cornabé, K. E.	509

Personal No.	Name.	Col. No.
113145	Cornall, R. J.	2247
65890	Cornelius, C. E.	—
136162	—— R. C.	807
130922	—— W. G.	829
75651	Cornelius-Wheeler, C.	14, 1510
46395	Cornell, C. H.	728
565865	—— F. J. G. R.	—
114235	—— G. A.	1728
110150	—— R. C.	1742
23114	Corner, E.	2379
	—— F. G.	1055
	—— G. A. M.	7
78746	—— M. C.	1550
119762	—— *Rev.* M. M.	2514
81188	—— T. G.	1061
116964	—— S. J.	1128
136806	Cornes, G. E.	955
73765	Cornewall-Walker, T. J. R.	1506
758197	Corney, C. R.	—
60638	—— W. J.	1632
66909	—— W. J.	—
31212	Cornford, A. L.	2179
123377	—— H. M.	—
47531	Cornforth, C. W.	1331
111699	—— S.	736*a*
136688	Cornhill, C. C. H.	1407
46684	—— M. M.	1238
61899	Cornish, C. R.	2479
105148	—— E.	730
130525	—— E. R. B.	1092
108351	—— F. H.	1704
21259	—— G. A.	2316
107799	—— G. H.	2484
43282	—— Geoffrey J.	643
112914	—— Gordon J.	1719
	—— H. W.	94
104356	—— J. A.	732
128453	—— J. L.	935
107735	—— N. C.	2344
105701	—— R. A.	2342
81762	—— W. J.	1542
46152	—— W. W.	1234
114714	Cornock, A. G.	1189
113524	—— G. W.	1724
123559	—— W. Y.	2449
66814	Cornwall, F.	—
117049	—— P. W.	1651
90837	Cornwall-Legu, C. L. S.	1437
6320	Cornwallis-Trousdell, D. M.	6072
85731	Cornwell, A. W. J.	1549
39812	—— D. N. B.	1554
136611	—— E. L.	—
118634	Corr, R. E.	1142
138491	—— T. A.	977
124138	Corral, *Rev.* A. F.	2515
120734	Corre, H. J.	793
2034	Corrick, M. H.	2904
133527	Corrie, J. E.	1087
116053	—— M.	1070
138132	—— R. L.	1186*d*
4886	Corrigall, J. M.	5984
	Corrigan, M.	2688
90033	Corry, B. G.	509
49879	—— G. S.	949
107949	—— J. H.	1668
80544	—— N. H.	638
90034	—— R. T.	504*a*
128794	Corse, J.	—
121127	Corser, D. R.	1291
126100	—— D. S.	809*a*
104157	Corson, G. A.	2549
88827	—— T. C.	2417
2881	Cort, J.	71, 2916
68942	Corthine, J. T.	2547
106994	Corwen, R. F.	—
6463	Cory, A. D'A. H.	6075
100217	—— *Sir* C. J. D.	1662
10677	—— G. W.	605*b*
123737	—— J. G.	2574
123168	—— R. R. B.	1915
134091	—— W. A.	—
119515	—— W. C. P.	1132
151015	Coryton, P. D. O.	1186*c*
	—— W. A.	461
6224	Cosby, B. P.	6071
512871	—— C. R.	—
42293	—— I. H.	623
5722	Cosens, L.	2682
89549	Cosgrove, B. A.	1625
65350	—— H.	—
85916	—— *Rev.* H. A.	2507
109183	—— J. R.	1676
128352	—— W.	1932
128552	Cosh, E. F. H.	824
46911	Coshall, S.	737
126013	Cosier, J. E. H.	2012
48015	Coslett, R. C.	1387
26178	—— T. N.	1194
17135	Coslett-Derby, A. H.	1902
116981	Cossar, G. D.	777
46173	—— H.	1063
62873	—— K. B. G.	—
84759	Cosserat, E. C.	1230
	Costa, R.	70, 473
64173	Costain, T. B.	—
40085	Coste, R. M.	603*a*
41781	Costello, A. R.	619
14184	—— J. M. A.	2368
4195	—— K. R.	2934
75100	—— W. H.	1473
46332	Costello-Bowen, E. A.	726
75455	Costelloe, J.	2474
135074	Costeloe, *Rev.* F. J.	2518
121644	Coster, A.	2571
86840	—— C. W.	2542
117204	—— C. W. C.	1735*o*
65301	—— V. B.	—
35330	Costick, G.	1320
88936	Costie, I.	1624
105665	Costigan, D.	2551
89717	—— G. H.	1628
64025	—— H. A.	—
102202	Costin, E. C.	1663
511442	—— H. W.	—
46198	—— W. A.	1989
6026	Cosway, A.	6010
112567	Cotching, B.	1283
103157	Cotes, R. F.	1678
41987	Cotes-Preedy, D.V.C.	11, 616
68850	Cotgrove, F. R.	1632
77521	Coto, R. J.	2387
70851	Coton, E.	573
114715	—— M.	1731
112913	—— W. F.	1719
48470	Cotsell, J. J.	1333
150122	Cottam, A. G. J.	983
118696	—— E. C.	2552
79768	—— G. V.	1518
101920	—— H.	—
63884	—— J. B.	1643
128481	—— J. G.	827
243542	Cottee, W. P.	—
120990	Cottell, L. W.	1136
104855	Cotter, E. P. C.	1688
77158	—— J.	901
49072	—— L. W.	1405
130513	—— P. C.	1176*a*
117675	—— S.	777
91033	Cotterell, A. P.	1440
35320	—— F. P.	1206
118014	—— *Rev.* F. W. J.	2513
75909	—— R. A.	1441
110209	Cotterill, F.	1343
84664	—— G. W.	651
113931	—— H. C.	1709
80869	—— H. M.	1530
116863	—— H. S.	—
49680	Cottingham, L.	80
87516	Cottle, A. R.	1559
	—— J.	471
106082	—— R. E. W.	—
74283	Cotton, A. F. E.	2114
43417	—— Edward	628*a*
115187	—— Eugene	761
50090	—— E. A.	1398
13824	—— E. E.	—
49370	—— E. F.	1251

Personal No.	Name.	Col. No.
133529	Cotton, E. F...	1168
46498	—— E. W. ..	1244
125234	—— G. V. S. ..	—
	—— H. J. C. ..	2716
	—— J. A. D. ..	2701
81472	—— J. C. ..	1553
73528	—— J. H. ..	1495
131615	—— K. ..	958
141097	—— K. G. ..	973
104623	—— L. ..	1343*a*
81118	—— L. J. ..	2004
121113	—— M. B. ..	1288
89762	—— P. T. ..	639
88455	—— R. L. ..	1104
101975	—— S. F. ..	—
83337	—— S. J. ..	1231
86475	—— T. H. ..	1544
111695	—— T. R. ..	1338
116282	—— W. E. ..	—
263933	—— W. G. ..	—
61156	—— W. R. ..	1639
135402	Cottrell, B. ..	958
64413	—— C. H. ..	—
119358	—— C. G. V. ..	1709
61616	—— D. E. ..	1638
82387	—— V. F. ..	1537
63997	—— W. J. ..	1643
110440	Cottrill, E. ..	1694
156	—— E. N. U. ..	2869
62530	—— J. R. ..	—
68088	Couban, S. J. ..	2340
85453	Couch, A. B...	2228
44356	—— E. G. ..	626
64809	—— E. G. W. ..	2339
75118	—— G. L. ..	2319
101624	—— J. C. ..	1668
107571	—— J. D. ..	1701
137007	Couche, R. ..	—
119613	Couchman, F. ..	—
39501	—— R. A. ..	603*a*
133205	—— R. J. ..	1091
68106	Couelesant, D. ..	2425
47209	Coughlan, E. P. ..	736*a*
4910	Coughlin, M. M. ..	5984
79349	—— *Rev.* T. L. ..	2506
104624	Coulborn, C. ..	1356
114236	Couldrey, C. J. ..	1728
63368	Couldwell, K. J. ..	2338
123545	Coules, J. F. ..	1918
118697	Couling, F. E. ..	2552
114716	—— K. F. P. ..	1731
109507	Coull, M. McL. ..	1062
590210	—— A. N. ..	—
116586	Coulshed, E. ..	1406
67113	—— W. F. ..	1338
80464	Coulson, A. C. ..	948
69394	—— Arthur Leslie ..	1659
110901	Coulson, Arthur Leslie	1669
104856	—— B. M. ..	1688
100684	—— E. A. ..	1657
72633	—— E. R. ..	1502
121645	—— F. J. ..	2571
124567	—— J. A. ..	904*b*
13024	—— J. C. ..	3236
509533	—— J. W. ..	—
33022	—— L. ..	503*b*
4582	—— M. N. ..	2939
47288	—— R. L. S. ..	1121
33232	—— S. P. ..	552
85381	—— W. W. G. ..	1557
79875	Coulson-Dunn, R. V.	2227
134798	Coulston, T. J. ..	2578
	Coulter, G. A. ..	2679
529	—— H. V. ..	—
109316	—— J. A. C. ..	2274
115188	Coulthard, *Rev.* A.	2512
104469	—— C. W. ..	726
1616	—— E. D. ..	2890
79266	—— G. R. ..	1497
133021	—— J. ..	944
121155	—— J. ..	—
138877	—— J. L. ..	967
	—— J. R. ..	8
100500	—— *Rev.* L. ..	2510
3926	—— M. ..	2932
113212	—— N. ..	2249
121015	Coulthurst, R. A. ..	—
	—— W. M. ..	2670
	Councell, R. B. ..	475
114717	Councer, C. R. ..	1731
85689	Counter, C. F. ..	654
2607	Coupar, R. M. ..	2911
109407	Coupe, A. S. ..	1709
2361	—— D. M. ..	2908
138005	—— J. V. ..	1945
21813	Couper, T. ..	1740
80417	—— T. F. ..	1936
173135	Coupland, J. ..	1601
40209	—— M. ..	605
18163	—— R. K. ..	2694, 1488
511944	—— W. J. F. ..	—
108684	Court, A. J. ..	2242
129354	—— B. J. ..	1139*f*
73136	—— D. E. ..	1504
40993	—— E. W. ..	606*b*
125033	—— J. H. ..	—
352953	—— J. W. ..	—
91094	—— D. H. ..	1440
48545	Courtenay, L. M. ..	1368
132022	—— T. R. ..	1173
89412	Courtier, P. J. ..	1452
106454	—— R. M. ..	2483
105102	Courtin, M. A. ..	—
23276	—— R. F. ..	2383
60109	Courtman-Stock, M. J.	704*a*
	Courtney, *Sir* Christopher L.	3*a*, 70, 460
139002	—— C. W. ..	—
118274	—— D. St. J. ..	2557
3573	—— E. L. M. ..	2926
110984	—— F. G. ..	2246
	—— H. D. [20*a*] ..	—
79843	—— H. E. ..	84, 2200
125170	—— H. N. ..	—
104954	—— I. H. ..	1669
	—— I. T. ..	3224
72416	—— J. ..	2386
113214	—— K. H. ..	1406
5572	—— L. ..	5978
84707	—— O. H. B. ..	649
107572	—— R. ..	2242
103250	—— R. H. B. ..	1677*a*
70852	—— R. N. H. ..	605
87951	—— R. S. ..	1893
89432	—— R. Y. ..	1220
66742	—— S. J. ..	—
	—— W. E. L. ..	5
42335	Courtney-Clarke, C. S.	631
79876	Courts, L. ..	92, 2201
44076	Cousens, A. G. S. ..	1100
136163	Cousens, E. H. ..	772
9715	—— G. B. F. ..	567
91104	Cousins, A. R. ..	619
113932	—— B. P. ..	2485
	—— C. J. ..	3238
337825	—— F. ..	—
77388	—— H. W. ..	1527
61644	—— J. C. ..	—
121279	—— J. D. ..	1125
50016	—— L. W. J. ..	1359
100424	—— O. A. ..	—
138303	—— R. ..	1186*d*
110213	—— R. K. ..	1356
314161	—— W. E. ..	—
89662	—— W. G. ..	1627
120161	Coussens, H. W. ..	786
10587	—— M. W. ..	1902
85696	Coutts, E. J...	652
84158	—— G. L. ..	1322
60516	—— R. W. ..	1104
103705	—— T. H. ..	1681
86983	—— W. E. ..	2414
37794	Coutts-Wood, S. F.	600*b*
64164	Couzens, F. C. ..	—
44823	—— G. W. ..	629
45664	—— H. F. J. ..	1229
103706	—— H. H. ..	2347
4565	—— J. M. ..	2939
125023	—— R. A. ..	—
77580	—— R. C. ..	1318
90653	Covell, H. C...	1432

Personal No.	Name.	Col. No.
83935	Coveney, E. W.	1614
47157	—— G. H.	1239
39224	Coventry, B. A.	556
5964	—— D. E.	6008
41112	—— F. S.	2177
33133	—— H. R.	504*b*
135316	—— J.	—
107279	—— P. P.	736
74458	—— S. H.	1514
130536	—— S. W. J.	1171
	Cover, S. L.	2680
75722	Coverdale, H.	1515
27048	—— J.	501*a*
131844	—— R. G.	1935*a*
138439	Coverley, H. D.	967
105878	Covernton, J. W. G.	1694
88201	Covey, J. R. L.	678
114718	Covill, E. S.	1731
21294	—— W. A.	2316
42591	Covington, A. R.	630
126398	—— J.	—
119537	—— W. I.	768
124858	Cow, S. B.	817
130011	Cowan; A. C. McN.	1936
6206	—— Ann	6071
45988	—— C. W.	1115
106095	—— D.	2433
4468	—— D. B. K.	5984
119538	—— E. J.	769
19181	—— E. L.	2197
75740	—— G. S.	1622
105228	—— G. T.	1689
109684	—— G. W.	1707*a*
132261	—— H.	2116
80224	—— H.	750
135629	—— H. N.	1182
67107	—— H. W.	1114
128210	—— J. M.	—
59	—— K. M.	2887
64026	—— L.	—
65962	—— M. C.	2480
122358	—— M. J.	772
134945	—— N.	1412
44229	—— N. L. R.	642
116329	—— Robert	—
118999	—— Ronald	1922
132455	—— T.	1935*a*
125076	—— T. E.	—
108685	—— W.	1704
131798	Cowans, S.	1131
13085	Coward, G. N.	1302
45998	—— H. J. W.	1235
75933	—— I. C.	2197
39412	—— J. B.	558
46592	—— J. G.	1242
130195	—— R. L.	946
81392	Cowburn, D.	1061
48790	Cowderoy, B.	794*a*
106218	—— J. D. F.	733
366058	Cowdrey, F. C.	—
43768	—— G. R.	1208
134799	—— J. B.	2579
64757	—— J. E. F.	2234
105702	Cowdry, A. L.	2342
65351	—— W.	—
1825	Cowdy, P. M. F.	2891
64541	Cowe, D. L.	—
109872	Cowell, C. E. O.	—
66233	—— C. L.	—
82257	—— H.	1610
106418	—— J. A.	1397
117172	—— K. W.	1406
118275	—— L. E.	2556
124530	—— P.	813
107332	—— P. D.	—
47789	—— R. M.	767*a*
125028	—— W.	—
68921	Cowen, A. V.	—
50955	—— S. E.	1086*c*
6225	Cowes, K. L. M.	6071
126097	Cowey, R. L.	800
45949	Cowie, A.	1062
63930	—— F. G. H.	1645
135173	—— F. McR.	2278
101146	—— G.	1669
66824	—— G. A.	—
68570	—— K. D.	—
139069	—— L.	—
115950	—— T. A.	2485
123885	Cowieson, P.	1143
76076	Cowin, H. F. [10*a*]	1317
100600	—— H. H.	718
132147	—— R.	1167
110151	—— R. A. M.	1712
111109	Cowing, H. A.	721
80145	Cowland-Cooper, D. D.	707*a*
132492	Cowl, C. O.	—
118137	Cowle, E. J.	762
127749	Cowles, F.	—
46843	—— G. H.	1120
46583	—— S. E.	1242
62489	—— W. R.	—
83338	Cowlett, D. A.	1394
	Cowley, C. E.	—
87033	—— D. M.	659
84183	—— F. H.	2530
130830	—— G. S.	940
114184	—— H.	1728
43602	—— H. J.	73, 1510
49664	—— J.	816
120216	—— J. A.	791
111391	—— J. C.	1714
88591	—— J. D.	1623
122040	Cowley, N. A. T. R.	1073
112084	—— T. H.	1700
66448	—— T. R.	2339*a*
61431	Cowling, D. G.	2232
110283	—— D. L.	1076
130866	—— D. T. P.	954
69449	—— E. A. C.	1063
138504	—— F.	1097
114237	—— K. H.	1728
107573	—— L. W.	2242
111770	—— L. R.	740
137744	—— T. H.	2583
70143	Cowlrick, F. E.	1207
89798	Cowman, J.	703
45742	—— W. B.	712
120388	Cowmeadow, E. W.	1736
64701	—— F. W.	—
109899	—— G. V.	1256
78326	Cowper, C. F.	1989
61522	—— C. P.	1607
103315	—— D. R.	2238
75459	—— F. W. H.	2474
76598	—— J. C.	1051
41988	—— R. T. R.	639
138243	Cowperthwaite, R.	—
100595	Cowsill, T. P.	716
101064	Cowsley, A. C. W.	719
	Cowtan, F. C. [3]	2365
251978	Cox, B.	—
	—— B. F.	3236
62348	—— B. K.	—
67549	—— B. M.	2480
327026	—— C. A.	—
	—— C. E.	70
77319	—— C. F.	1989
121646	—— C. F.	2559
590390	—— C. F. E.	—
100125	—— C. G. H.	1901
6464	—— C. R.	6075
	—— C. R.	103, 461
	—— Denys A. (*ret*)	3234
117902	—— Dennis A.	1910
101041	—— D. G. S. R.	722
130911	—— D. L.	1165
1751	—— D. S. R.	2900
124391	—— D. W.	799
114185	—— E.	1406
44022	—— E. A.	1216
105053	—— E. A.	—
77201	—— E. C.	622
127939	—— E. D.	827
3086	—— E. F.	2918
89864	—— E. M.	1629
2435	—— E. M.	2909
4655	—— E. R.	2941
132537	—— F. A. H.	1359
81484	—— F. E. C.	—

Personal No.	Name.	Col. No.
4383	Cox, F. L.	5984
107830	—— F. J.	1344
50547	—— F. J.	1968
537227	—— F. L.	—
72635	—— F. T.	1469
121487	—— F. W.	1928
132003	—— G. A.	1173
81014	—— G. Douglas	636
89902	—— G. Daubney	1629
122648	—— G. E.	—
131683	—— G. G. M.	1940
348913	—— G. H. V.	—
41668	—— G. J.	613
108686	—— G. L.	1704
41669	—— G. L. D.	1540
70144	—— G. M.	510
127273	—— G. W.	1161
137528	—— G. W. L.	1099*a*
109177	—— H. A.	1707*a*
128698	—— H. C.	1929
50744	—— H. D.	1346
33183	—— H. F.	555
	—— H. H.	6, 10
75022	—— H. J. R.	2010
48058	—— H. L.	1141
34002	—— H. M.	2693
113446	—— H. T. H.	2346
81452	—— H. V.	1536
75828	—— I. L.	2321
2541	—— J.	2911
114238	—— Jack	2250
355776	—— John	—
	—— Joseph	475
133397	—— J.	964
108313	—— J. Clement	—
112516	—— J. Cameron	752
	—— *Rev.* J. F.	2501
81067	—— J. F.	1101
136473	—— J. G.	984
62352	—— J. I.	1236
107574	—— J. Kendall	2242
118138	—— J. Kevin	769
67843	—— J. P.	—
70145	—— John R.	2697
21295	—— James R.	2316
107221	—— J. S.	2243
131238	—— K.	1939
81367	—— K. H.	900
129440	—— K. V.	1136*b*
87816	—— L.	1560
101887	—— L. C. C.	—
108572	—— L. D.	739
113418	—— L. E.	745
135947	—— L. H.	1949
	—— L. H. H.	10
124971	—— L. J. F.	2251
	—— L. W.	86
109954	Cox, M.	1256
6126	—— M. E.	6012
33233	—— M. H. (ret)	3230
5460	—— M. J.	5986
44189	—— M. I.	642
139068	—— N.	—
124417	—— N. D.	812
81913	—— P. C.	634
141720	—— P. C. E.	983
45773	—— P. M.	1229
106126	—— Ronald	1257
125955	—— Richard	1361
37159	—— R. B.	509
104911	—— R. C.	2549
49800	—— R. E.	947
77551	—— R. E.	1322
108924	—— R. F.	1671
136097	—— R. J. C.	2280
133681	—— R. H.	961
41153	—— R. L.	607
41344	—— R. M.	573
50355	—— R. P.	1406
113526	—— R. R.	1710*a*
43145	—— R. W.	613
117932	—— S.	1070
77729	—— S. A.	1216
48632	—— S. C.	1072
370426	—— S. F.	—
69236	—— S. H.	—
60161	—— S. R.	1893
100394	—— T.	—
39304	—— T. A.	569
107479	—— T. F.	736
119765	—— *Rev.* T. L.	2514
125858	—— V. P.	1929
48739	—— V. T.	1398
44347	—— William	1615
62960	—— William	—
124101	—— William	—
565397	—— W. A. C.	—
66394	—— W. D.	—
65598	—— W. F.	1410
45382	—— W. H.	1231
141229	—— W. J. R.	—
32122	—— Walter R.	553*a*
	—— Wilfred R.	470*a*
74460	—— W. S.	2532
1301519	—— W. T.	—
108044	Coxall, F. T.	1115
133394	Coxell, E. W.	964
	Coxhead, F. W.	7
122069	—— K. J.	788
121962	Coxhill, W. H.	1460
107575	Coxon, G. F.	1701*a*
127719	—— G. R.	—
111663	—— H. W.	1716
131564	Coxon, H. J. W.	1172
102000	—— J. E.	—
	Cox-Walker, N.	2712
77929	Coxwell, J. D.	1053
87298	—— L. J.	1558
512061	Coyle, D.	—
122664	—— F. J.	—
135766	—— J. J.	1941*a*
110776	—— J. E.	—
49719	—— M. G.	1087
5708	—— M. K.	2682
03196	—— P.	3234
104912	Coyne, G. L.	2549
89582	—— J. A.	—
89552	Coysh, E. C.	2230
88986	—— H. A.	1625
2796	Cozens, D. L.	2915
43767	—— G. W. J.	1209
	—— H. I.	473
	—— N. E.	2673
133615	—— W. A.	960
118698	Crabb, B. A. M. T.	2553
350216	—— C. McK.	—
62628	—— E. R. T.	2421
48406	—— G. A.	1257
514114	—— J. J.	—
84967	—— J. M.	652
128934	—— R. J. L.	941
2777	—— W. M.	2913
2104	—— A. C.	2905
91027	—— C. W. S.	2532
	—— *Miss* M.	—
35405	—— R. C.	1384
139494	Crabtree, A.	976
78387	—— D.	2199
125730	—— D. B.	809
132631	—— E.	
106699	—— H. P.	—
127190	—— N. W.	932
102793	—— P.	2482
2108280	Crack, G. C.	—
67057	Crackanthorp, G. R.	711
47026	—— Cracknell, C. F.	1387
72985	—— D. A.	610
65302	—— F. W.	—
116587	—— G. E. W.	2250
88937	—— J. A.	1232
113051	—— L. R.	2246
87177	—— R. M.	1234
105877	—— S.	1694
	Cracroft, P. D.	475
1115	Cracroft-Rice, F. J.	2982
31265	—— J. C.	2192
45767	Cradden, J. J.	1394
137198	Craddock, A. R.	974
24631	—— F. W.	—
68439	—— H.	—

Personal No.	Name.	Col. No.
121516	Craddock, K. L. W.	903
132510	—— R. D.	1941*a*
77852	—— R. S.	1523
37749	—— W. G.	1204
43236	Cradock, A.	1499
78794	—— H. G.	1492
61333	Cradock-Watson, G. G.	1631
131949	Crafer, C. B.	1177
122637	Craft, C. J.	—
131122	—— H. C.	938
4339	—— M. E.	2936
103355	Crafts, H. W. F.	2341
141232	Cragg, A. G.	—
61154	—— B.	736*b*
72087	—— F. T.	602*a*
88053	—— N. C.	1537
1599	—— P. C.	2890
82297	—— W. G.	1553
45249	—— W. H. E.	1351
101910	Craggs, C. M.	—
73137	—— G. E.	1601
137141	—— N.	1184
85382	—— S. F.	1557
87978	Craib, D. A.	2415
104187	Craig, A.	2430
128234	—— Andrew	—
132719	—— A.	1174
103561	—— A. J. L.	725
132727	—— C. A.	958
63988	—— C. H.	2546
27156	—— D. H. V.	551
102001	—— D. L.	—
138008	—— D. S.	1950
	—— E. W. [103]	2366
754536	—— F.	—
133755	—— G.	971
47605	—— G. A.	758
110904	—— G. A. E.	1713
90285	—— G. D.	601*b*
	—— G. G. [10*b*]	—
74788	—— G. J.	2004
111187	—— G. T.	1909
1826	—— I. M.	2901
45843	—— James	900*a*
121648	—— James	2559
134100	—— James	963
89903	—— Joseph	1629
141301	—— J. A. C.	—
82148	—— J. D.	2408
128700	—— J. D.	824
102503	—— J. E.	—
119598	—— J. H.	—
87318	—— J. K.	2414
115350	—— J. McDonald	1126
88081	—— J. M.	1560
137260	—— J. O.	2457
116336	—— J. P.	—
117831	Craig, J. Q.	2437
77271	—— James W.	622
110859	—— John W.	1121
121811	—— K. N.	1984
65073	—— N. J. F.	1899
105027	—— N. MacD.	—
	—— O. E. V.	2677
79262	—— Q. C.	1528
10077	—— R.	2238
47282	—— R. B.	1338*a*
72068	—— R. H.	2385
41113	—— R. M.	2174
45154	—— S. E.	1318
139150	—— S. I. R.	—
86440	—— T.	—
74367	—— T. J. D.	1450, 1891
109174	—— T. N.	1676
77746	—— T. V.	—
5643	—— V. F.	6004
136365	—— Weston	1182
44169	—— Wm.	2322
69146	—— William	—
46341	—— W. C. E.	723
79844	—— W. D.	2200
32154	—— W. John	2693
104961	—— W. Johnston	2410
1126818	—— W. J. C.	—
6592	—— W. M.	2464
72808	—— W. N.	1305
67503	—— W. T.	—
105339	—— W. W.	2342
75360	—— W. Y.	1515
88054	Craig Adams, R. L.	2535
135212	Craigen, A. R.	2279
136225	—— J. C.	1361
70937	—— J. S. J.	1506
39716	—— W. J. E.	562
76476	Craigie, A. P.	577
49324	Craigs, M. J.	2562
109181	Craine, C. C.	1675
100839	—— J. D.	—
513477	—— P. A. H.	—
40210	—— R. A.	603
08248	Craik, D.	1547
27103	—— D. A.	1467
119718	Craike, W. H.	2443
106834	Crail, D. W.	2551
80663	Cram, F. W.	1539
	Cramb, C. L.	2687
69137	—— D. S.	—
44153	—— J. T.	2195
127910	Cramer, L.	932
134759	—— O. R.	947
42336	—— W. O.	623
119263	Cramond, G. A.	—
121391	——	2447
903374	—— O. R.	—
48926	Cramp, C.	1345
83439	—— C. C. St. J.	1395
113332	—— D.	1067
66613	—— E. M. E.	1453
46424	—— F. A. E.	1240
73138	—— H. J.	1600
111686	—— L. J.	1909
137600	—— S. J.	1180*a*
74888	Crampton, H. J.	1474
131910	—— J.	940
111664	—— J. D.	1416
60829	—— J. G.	669
124479	—— L. R.	811
129626	—— P. A.	940
66010	—— R. A. V.	710
44503	—— W. A.	2321
63382	Cran, I. W. H. R.	2422
133131	—— J.	1937
136498	—— K. P. M.	1099
136670	Crane, A. P.	974
35356	—— B.	1215
107738	—— B. E.	2344
5824	—— E. M.	2684
118992	—— F. C.	1287
45477	—— F. J.	1522
31313	—— F. J. C.	2192
85383	—— F. L.	1557
87039	—— F. N.	657
349381	—— H. E.	—
132909	—— H. W.	1408
49371	—— J.	1252
138383	—— J. E.	2456
114726	—— L.	746
48908	—— L. G.	770
590424	—— R. A.	—
136673	—— Roy A.	974
119857	—— W. A.	1411
100969	Crane-Barnes, A. H.	2340
103070	Cranford, R. G.	1898
60694	Crang, J. M. L.	84, 2231
133949	Crank, J. S.	965
87001	Crankshaw, *Rev.* F. F. le B.	2507
45839	Cranley, P. G. J.	1062
70147	Cranmer, A. H. A. C.	18, 1305
	Cranmer-Gordon, F. W.	2703
73702	Crann, S.	1602
41259	Cranna, N. G.	607
	—— R.	9
49158	Cranston, D. A.	1074
83527	—— H.	84, 2204
109540	—— R. S.	742
129486	Cranstoun, J. P.	1171*a*
42696	Cranswick, A. P.	630
6534	—— Crant, P. M.	6076

Personal No.	Name.	Col. No.
135049	Crapper, A. L.	1180*a*
141532	Cranwell, E. W.	985
78170	Craske, A. H. G.	1501
5785	—— L. B.	2684
79108	Craster, J. H. E.	1528
109617	Craston, F. M.	1708
66157	Craswell, L. H.	—
	Cratch, W. J. B.	5
44995	Cratchley, L. J.	1228
111871	Crathorn, C. A.	—
73735	Craven, A.	1206
131744	—— Alfred	1940
126815	—— A. J.	809*a*
128112	—— B.	1160
85813	—— C.	1556
104539	—— C. F.	729
36048	—— D. M. H.	71, 504
127012	—— J.	1139*f*
3677	—— J. H.	2928
514021	—— J. M.	—
123738	—— L. F.	2560
39859	—— R. E.	563
136047	—— R. H.	1093*a*
90094	—— T. D.	1471
298	—— Craven-Ellis, V.	2887
354837	Craven-Griffiths, F. E.	—
139173	Cravos, C.	—
1035	Craw, J. H.	2894
102489	Crawford, A.	—
30419	—— A.	1139*h*
133344	—— A.	1075*d*
130570	—— A. B.	1170
89515	—— A. E.	1627
127903	—— A. V.	826
21271	—— B.	23160
150054	—— B. S.	978
	—— C.	138
108075	—— C. G.	738
130117	—— C. L.	2452
61432	—— C. S.	2232
561511	—— C. W.	—
115637	—— D. R.	751
83806	—— D. S.	1544
	—— D. U.	2679
116838	—— E.	—
105405	—— Frank	1690
69682	—— Frederick	—
23003	—— F. B. C. L. B.	2369
72986	—— G.	611
131305	—— Gordon	—
68571	—— H.	—
127046	—— H. J.	805
105108	—— H. L.	—
60616	—— H. M.	1337
2038	—— H. M. A.	2904
115189	—— I. K.	756
23403	Crawford, James	2383
69565	—— James	1662
509251	—— James	—
48232	—— James	1246
69866	—— J. Aitken	—
62446	—— J. Alexander	1637
104625	—— J. Dalgleish	1397
114239	—— J. Dawson	1728
103158	—— J. G.	1678
62225	—— J. M.	2421
120922	—— J. M.	1136*b*
135645	—— J. O.	969
42197	—— J. S. G.	624
1460	—— M.	2874
114728	—— N. H. A.	1731
82481	—— R.	2408
34146	—— R. C.	504*b*
130597	—— Ronald	1169
137780	—— R. F.	—
39717	—— R. S.	569
	—— R. S.	5, 10
110207	—— W. B.	1398
68670	—— W. B. S.	2426
104093	—— W. G.	1900
65500	Crawford-Compton, W. V.	709
77930	Crawford-Marks, S.	1526
1099	Crawford-Smith, M.	2895
134641	Crawfurd, E. R. P.	1266
134642	—— R. J. P.	1266
90130	Crawley, A. M.	600*b*
43356	—— B. E.	628*a*
108352	—— E. A. W.	1993
334226	—— F. T.	—
3865	—— H. G. D.	2929
74461	—— L. E.	1514
74362	—— L. G.	1498
590295	—— R.	—
69867	—— R. C.	—
131095	Crawshaw, A. K.	947
5707	—— B. H.	6005
115819	—— G. F.	1713
88507	—— H. G.	1548
82878	—— J. T.	1537
138161	—— M. B.	2293
60900	—— R. P.	1633
2002	Crawshay-Jones, R.	2904
39212	Craxton, C. T. V.	565
62701	—— L. V.	707
46525	Crayden, A. E.	2535
	Craymer, D. L.	51
74462	—— H. E.	1509
105340	Crayston, R. N.	2342
60641	—— W. J.	1634
67922	Craythorne, G. N.	—
116588	—— N. R.	745
118107	Creamer, A. A.	1130
49372	—— D. G.	1251
134997	—— K. A.	940
129255	—— N. C.	790
5919	Crear, M. H.	6009
134800	Creasey, E.	2578
102174	—— E. B.	1640
126226	—— J.	—
509761	—— S. B.	—
129974	—— S. G.	1123
125409	—— V. I.	1984
131672	Creber, S. H.	1940
136385	Crebbin, A. F.	1185
344183	—— J. E.	—
48603	—— J. P.	1069
62007	—— W. N.	649
61645	Cree, G. E.	—
	—— J. C.	7
39275	—— J. R.	551*a*
129278	Creed, E.	1074
115699	—— E. W. D.	757
131072	—— F. C.	951
49373	Creedon, A. M.	1250
	Creedy. A. J.	10*b*
61358	Creegan, O. D. G.	2569
46450	—— N. C.	1064
64758	Creek, A. H. M.	2233
61810	—— F. N. S.	—
	—— V. C. H.	84
	Creer, R. M.	2701
15240	Crees, A. W.	1475
80479	—— H. A. St. J.	1924
128003	Creeth, H. L.	1157
125322	Creevy, W. G.	809
88305	Creffield, D. V.	1332
115190	Cregeen, N. C.	1411
63000	Creigg, J. U.	—
107074	Creighton, E. M.	—
50880	—— L.	1267
122575	Crellin, W. W.	1979
122939	Cremer, G. D.	782
127940	—— J. M.	827
101088	Crerar, D. J. A.	722
90368	—— F.	52, 501
90791	—— J. D.	2388
121453	Cressell, A. G. I.	1346
513543	Cressey, A. J.	—
3574	—— G. N.	2926
120083	—— S. W.	1896
126660	Cressy-Marcks, W. R.	1147
	Cresswell, C. H.	—
106818	—— F. G.	1338
124987	—— F. J.	1925
220442	—— G.	—
122181	—— H. G.	—
110441	—— J. L.	1712

Personal No.	Name.	Col. No.
68199	Cresswell, J. S.	1242
35184	—— T. J. A.	1382
107461	Creswell, E. K.	670
46637	—— H. J. H.	734
126520	—— J. G.	1138
117173	—— W. T.	1406
86120	Creswick, M. de J.	1617
75934	Crew, A. R.	2192
74700	—— E. D.	614
120425	—— E. W.	2446
128066	—— G. C.	938
89338	—— G. V. S.	665
107504	—— L. H.	1900
137745	—— L. W.	2582
1149	—— V.	2895
127527	—— W. D.	809
132923	—— W. E.	1292
515079	Crewdson, J.	—
126198	Crewe, C.	—
122922	—— F. J.	798
69184	—— J. G.	—
124984	Crews, C. A.	2251
37795	—— C. A. R.	600*b*
5573	—— C.	5987
79127	—— V. G.	2173
120431	Cribb, G. J.	775
33360	—— P. H.	570
105874	—— T. H.	1694
120104	—— V. T. S.	1340
317066	Cribbes, G.	—
	Cribbett, W. C. G.	5
48529	Crich, W. R.	791
361961	Crichley, S. A.	—
61873	Crichton, D.	2420
129429	—— D.	829
105266	—— D. D.	18*a*, 1689
83492	—— G.	1546
	—— H. L.	80, 2161
	—— J. P.	3238
118511	—— J. R.	1408
72229	—— M. D.	2176
132578	—— R. M.	—
127578	—— T. H.	2575
29231	Crichton-Biggie, M. D	502*a*
3300	Crichton-Miller, B. B.	2922*a*
73946	—— C.	2113
841	—— J. L.	2888
105868	Crick, H. J. G.	1673
21226	—— K. M.	2315
85100	Crickmay, C. R.	1542
80612	Crickmer, R. P. G.	1609
126712	Crickmore, W.	801
120838	—— W. G.	1923
527194	Cridge, J. H.	—
77747	Cridlan, F. J.	1523
	Cridland, H. A.	8*a*
90459	—— J. R.	566
133576	Crighton, M. D.	1181
50280	—— W. S. C.	1738
61099	Crighton-Brown, W.	1281
45260	Crimmin, C. W.	1220
103006	Crimp, D. S. L.	723
41904	—— G. S.	616
103643	Crinean, E. A.	—
137746	Crinks, W. B.	2581
73947	Crinson, C. R.	2115
132257	Crippin, T.	2115
134599	Cripps, A. K.	1946
78563	—— C. W.	1604, 2712
117205	—— E. F.	1735*b*
74815	—— K. M.	2114
	—— S. C. G.	90
03199	—— S. T. B.	3230
84376	—— V.	1554
128241	Crips, G. H.	——
101630	Cripwell, F. J.	1670
118015	Crisford, *Rev.* K. N.	2513
114729	Crisfield, C. R.	1731
24248	Crisham, W. J.	475
85454	Crisp, C.	2206
74463	—— C. N. B.	1493
135646	—— E. W.	970
114240	—— F.	1728
46809	—— G. A. S.	1227
106934	—— G. H. R.	1697
47658	—— H. I. B.	763
315076	—— James, L.	—
134729	—— N. F.	966*a*
	—— P. J.	6
48708	—— T. K.	1398
111144	—— W.	2558
6539	Crispin, N. T.	18, 6076
4322	—— R. A.	2936
101652	Cristopherson, A.	1993
117990	Criswell, H.	780
126531	Critchett, I. G. L.	1263
73730	Critchley, A. C.	1466
64508	—— H. M.	—
28082	—— I. A.	501*d*
73139	—— J. A. C.	1204
126416	—— L.	—
134899	—— *Rev.* R. J.	2517
64352	—— R. O.	2012
49775	Critchley Salmonson, P. E. G.	945
3229	Critchlow, E. E.	2920
142470	—— J.	—
137890	—— K. F.	1361
107854	—— P.	1702
69572	—— T. N.	2347
114186	Crittenden, G.	1728
78388	—— R.	2198
46096	Crittle, W. H.	1280
105407	Cro, E. R.	1690
361922	Croad, W. A.	—
125357	Croall, E. J.	1738
33162	Croce, F. E.	1381
43901	Crockard, J. C.	1533
89663	Crocker, A. H.	1337
48394	—— A. L.	1255
118928	—— D. H.	1131
119426	—— D. T.	1737
118509	—— E. J.	1189
992	—— E. M. W.	2894
109317	—— E. R.	2274
64435	—— H.	—
11017	—— H. E. T.	3237
514646	—— H. W.	—
26130	—— L.	1194
69361	—— L.	2339*a*
107960	—— L. R.	1910
129572	—— M. L.	939
2708	—— M. G.	2912
119671	—— W. H.	1968
60475	Crocket, R. W.	2418
122019	—— *Rev.* A. L.	2515
68124	—— K. G.	1188
89904	—— G. R.	1977
37730	—— J. A.	554
517831	Crockett, W. A.	—
114241	Crockford, A.	760
47602	—— W. C.	1280
49713	—— W. J.	1258
105409	Crocombe, A. H. B.	1689*a*
72636	Croft, A.	1504
127579	—— A. G.	2563
136127	—— A. J.	1949
132825	—— *Rev.* B. T.	2516
76031	—— E. A.	1474
46658	—— F. W.	1238
13002	—— G.	3234
12085	—— George	1346
	—— G. E.	—
123739	—— G. K.	2574
344458	—— H.	—
103159	—— J. B.	1678
75689	—— J. D.	1051
126054	—— K.	817
89641	—— L. G. D.	1560
44907	—— M. P.	1318
137911	—— S. H. P.	—
134640	—— W. J.	1946
77445	Croft-Cohen, A. J.	2315
126939	Croft-Griggs, A. E.	801
64525	Crofton, J. A.	—
	—— R. L.	471*a*
2321	—— U. D. E.	2907
	Crofts, D. B.	2673
120432	—— E. A. J.	1130

Personal No.	Name.	Col. No.
3886	Crofts, K. R.	5983
46177	—— W. R.	1064
50109	Croger, R.	965
123740	Crohill, J. D.	2561
77066	Croisdale, C. F.	1216
	Croke, L. G. Le B.	462
111723	Croker, E. F.	1715
126556	—— F. T.	1139*d*
110564	—— G.	744
111392	—— H.	1714
136169	—— I. B.	1168
128836	—— K. B.	1934
85290	—— M. E. J.	1053
49735	—— R. G.	1075*e*
125467	Croley, A. F.	906
76998	Croll, T. C.	1516
68397	Cromack, B.	—
562056	—— A. D.	1284
48860	Cromar, A. D.	1283
49843	—— R.	943
121193	Cromarty, A.	—
88744	Cromarty-Dickson, S.	1619
506767	Cromb, K. M.	—
2984	Crombie, C.	2917
84881	—— H. R.	1055
4448	—— M. O. K.	2938
88497	—— R. B.	1452
115496	—— T. P.	—
	Cromblehome, C. J.	56
120157	Cromey, *Rev.* G. E.	1514
118046	Cromey-Hawke, T. D.	1735*a*
12195	Crommelin, H. A.	569
45412	Crompton, A. D.	1633
	—— C. H.	7
136098	—— F. C.	2279
5890	—— H. S.	2686
74668	—— J. A.	614
	—— M. W.	2705
114242	—— N. J.	2249
72250	—— P. R.	574
50335	Cromwell, O.	1265
117291	Cromwell-Morgan, J. R.	1245
122070	Cronchey, R. M.	788
88763	Crone, A. D.	1234
130416	—— R. A.	826
89649	Croney, R. G. W.	1333
66076	Cronin, B. L.	1648
60358	—— C. P. F.	927
8423	—— D. J.	—
108618	—— G. W.	2484
101654	—— H. F. E.	1671
43583	Cronshaw, C. H.	1209
138351	—— H.	1412
61569	Cronne, F. W.	1614
72637	—— W. N.	72, 1517
357319	—— G. H.	—
88068	Crook, A. J.	2543
89849	—— A. T.	1452
126724	—— A. W.	1369
137747	—— B. C.	2581
13201	—— B. T.	3230
110985	—— C. S.	2246
83424	—— C. W. H.	1547
90478	—— D. M.	620
525297	—— F. J.	—
49374	—— G. A.	1250
46987	—— H. A.	1239
83789	—— H. K.	707*a*
1203	—— J.	—
60595	—— J. A.	12, 1563
81953	—— J. L.	1619
80354	—— J. M.	803*a*
80710	—— J. R.	2200
48027	—— K. R.	1257
123741	—— L.	2573
124736	—— Leslie	1085
4461	—— P.	2938
89865	—— R. C.	1237
120798	—— R. H.	903*b*
49853	—— R. V.	1343*a*
102306	—— T. A. D.	1642
75412	—— W. E.	1305
347879	—— W. E.	—
48491	—— W. J.	1242
100361	Crooke, A. R.	—
82388	—— D. B.	1217
135428	Crookes, A. N.	1175
134801	Crooks, H. J.	2578
140921	—— J. D. K.	985
44054	—— L.	624
23280	—— L. M.	2378
4516	Croom-Johnson, J.	2939
	Croome, V.	492*a*
73140	Cropley, G. L.	1602
125675	Cropper, C. F.	1127
64530	—— E.	—
73141	—— E. S. G.	1505
128198	—— F.	—
62084	—— T. R. W.	1638
79620	—— W. C.	1319
137322	Crosbie, A. C.	—
01138	—— D. S. K.	3225
124724	—— J. A.	1136*b*
49110	—— J. C.	1134*a*
33134	—— J. L.	504*b*
29064	—— L. J.	501*b*
5920	—— M. G.	6009
46633	—— R. C.	1236
85561	Crosby, A. J.	2336
101986	—— A. S.	—
6465	—— Betty	6075
110759	—— B.	—
83528	Crosby, C. F.	73, 2204
4414	—— E. B.	—
113050	—— E. F.	2246
118276	—— G. A.	2556
44010	—— H.	1214
100102	—— J. W.	1455
81567	—— L. G.	2321
69237	—— M. A. A.	—
751707	Crosher, C. E.	—
133798	Croskell, G. A. A.	968
124118	—— M. E.	508
62814	Croskin, A. B.	—
66151	—— E. G.	—
108534	Crosland, B.	739
21296	—— F. E.	2316
61646	—— M. E.	—
349220	—— W.	—
112929	Crosling, W. H.	1719
42965	Cross, Alexander	1051
120304	—— Albert	—
137657	—— A. D.	1093*a*
66461	—— A. G.	2377
	—— B. C. H.	3229
14064	—— B. W.	2368
84609	—— C. B.	2324
128854	—— C. J.	942
48713	—— C. W.	1739
124912	—— D. F.	1074
63849	—— D. G.	707*b*
37670	—— D. H.	554*a*
45039	—— D. J. B.	655
84587	—— D. S.	1536
	—— E. C.	2673
362832	—— E. D.	—
	—— E. H.	5
23302	—— E. H. E.	3812
130733	—— *Rev.* E. K.	1516
129365	—— E. S. C.	1139*f*
65475	—— F.	1188
	—— F. W.	7
85783	—— H.	1555
122940	—— H. J.	771
136011	—— H. V.	2454
313370	—— H. W.	—
9305	—— I. K. P.	557
66780	—— James	—
128713	—— J. R.	792
29065	—— K. B. B.	501*b*
1470	—— K. M.	2898
5760	—— M. E.	2683
126315	—— M. F.	—
104749	—— P. A.	1686
359232	—— P. G.	—
133060	—— P. L. U.	1180
83339	—— R. B.	1546
75119	—— R. G.	2319
80986	—— R. McP.	2406

Personal No.	Name.	Col. No.
	Cross, R. W.	73
72126	—— R. W. S.	2175
88107	—— V.	1563
109766	—— W.	—
86199	—— W. F.	1558
128017	—— W. G.	2451
127724	—— W. H.	—
1520	Cross Brown, E.	2898
47603	Crossby, J. C.	1240
105341	—— J. W.	2342
125492	Crosse, A. A.	901*b*
117893	—— D. W.	1257
121220	—— J. E.	747
108161	—— *Rev.* M. S.	2511
42805	Crossey, J. T.	635
131190	Crossfield, A. R.	1939
75270	—— C. R. K.	1488
117050	Crossing, W. L.	1651
6674	Crossingham, M. L.	6079
126205	Crossland, E. J.	—
64543	—— P.	—
126254	—— R.	—
109814	—— W. P.	—
297	Crossley, A.	2860
	—— A. F.	9
63455	—— D. M.	707*b*
3301	—— D. M.	2922*a*
73142	—— E. C.	1497
67146	—— F.	1650
116179	—— F. D.	—
61811	—— F. F.	—
115383	—— F. J.	—
63316	—— F. L.	—
110902	—— G. W.	1713
5728	—— I.	2683
79594	—— J. A.	1442
40211	—— J. H.	603
100647	—— J. L.	720
84170	—— L.	2533
5731	—— M.	2683
37554	—— M. N.	512
5921	—— M. R.	6009
74816	—— T.	2114
121649	—— W.	1736
359035	—— W. J.	—
513030	Crossman, P.	—
	—— R. L.	210
100814	Crosthwaite, A. E.	—
69070	—— A. R.	—
89664	—— J. L.	1627
29006	—— R. C. H.	502
77843	—— V. F.	1499
100671	Crotaz, J. S.	1454
120859	Crotch, J. H.	793
4734	—— M. F.	2941
	—— W. J. B.	6
102681	Crothers, C. M.	1674
120286	—— S.	—
135491	Crotty, M. G.	970
79303	Crouch, A. F.	1529
115191	—— A. G.	1124
44875	—— A. M.	1103
	—— A. W.	1902
335187	—— C.	—
121475	—— C. E. A.	1073
	—— C. S.	8, 360
102816	—— C. W.	—
135886	—— E.	1182
	—— E. E.	8, 360, 2699
46180	—— E. T.	1213
13152	—— E. W. T.	1204
133812	—— F. W. E.	1638
127580	—— G. D. E.	2562
	—— G. T.	2226
78969	—— J. A.	2173
699	—— J. M.	2951
5491	—— Joyce M.	6002
128000	—— L. J.	929
114730	—— R.	1731
136516	—— R.	979
130507	—— R. G.	1172
62310	Crouchen, D. H.	706*a*
45961	Croucher, B. L.	2542
111342	—— B. R.	1714
5787	—— G. H.	6006
102910	—— R. I.	—
76376	Crouchley, A. E.	1497
114243	Croughton, A. S.	1728
116137	Crow, A. M.	1128
	—— D. M.	2918
138639	—— E.	2357
123742	—— H. C.	2573
3027	—— L. B.	2917
70150	—— R. B.	563
6404	—— V. M. B.	6074
50294	—— W. K.	—
66469	—— W. N.	2424
	Crowcroft, H. E.	121
1630	Crowder, A. B.	2899
106091	—— H. C.	2569
19212	—— H. V.	553
79089	—— T. G.	1386
	Crowdon, W. E. N.	17
31070	Crowdy, F. C.	13, 2004
566491	Crowe, A.	—
47040	—— A. H.	741
2200	—— C. B.	2906
74839	—— C. M.	1473
121650	—— E. W.	2571
85562	—— F.	2336
120251	Crowe, G.	1125
	—— H. G.	462
47601	—— J. L. W.	1240
46872	—— N.	739
50301	—— R. L.	1968
114731	—— S. G.	1731
116243	—— W. A.	—
748352	—— W. C.	—
31138	—— W. Henry	2174
65173	—— W. Houghton	—
136694	—— W. C.	968
76381	Crowell, P. L.	1216
3141	Crowfoot, B. J.	2918
345585	Crowhurst, A.	—
87546	—— H.	2536
45285	Crowley, A. P.	1318
23080	—— C.	2370
60381	—— C. P.	1631
109618	—— F. C.	1708
42971	—— H. R.	1317
126351	—— J. B.	—
67147	—— J. F.	1650
62632	—— M.	2421
45718	—— P. J.	1114
49806	—— Patrick, J.	1406
72535	—— T.	2387
136076	—— T.	2279
78274	Crowley-Millings, D.	631
127581	Crowshaw, V. M.	2562
62144	Crowther, A.	—
48193	—— C.	1248
136521	—— Eric	1186*d*
4449	—— E.	2938
78316	—— E. R.	1219
131602	—— F.	1171*a*
105867	—— G. K.	1694
83068	—— G. R.	1611
21153	—— Harry	2312
111081	—— Harry	—
130408	—— H. D.	1937
66897	—— H. H.	—
124472	—— H. K.	812
110443	—— J.	1712
513488	—— J. H.	—
119770	—— J. M.	1284
60901	—— J. P.	1114
139	—— L. M.	2859
104626	—— N. C.	1397
88249	—— P. K.	701
49107	—— R. G.	1355
560063	—— R. J.	—
82216	—— R. K.	2544
105063	—— R. W.	—
86458	—— S. O.	1540
116228	—— T.	—
106397	Crowther-Smith, S. C.	1689
84397	Croxford, K. H.	1229
150099	—— R. J. C.	983

Personal No.	Name.	Col. No.
122941	Croxton, A. G.	902
70151	Croyden, S. B.	1494
11225	Croydon, C. C. J.	2314
	Crozier, E.	3248
127841	—— I. D.	819
141472	—— L. A.	929
2362	—— M. E. E.	2908
139486	—— P.	1186*e*
132617	—— W. J.	953
47325	Cruden, D. B.	1283
126615	—— G. S.	1158
62440	Cruft, C. E.	1638
4575	Cruickshank, *Miss* A. B.	2463
137261	—— C. N. D.	2457
135465	—— C. R.	1094
143445	—— C. W.	—
79096	—— G.	1517
136732	—— G.	1181
62544	—— G. F.	—
70152	—— H. L.	601*b*
126700	—— J. A.	906*a*
	—— *Dame* J. M.	3248
105703	—— K. J.	2342
88274	—— R.	1563
	—— S. M. S.	2681
117174	—— W. L.	2347
80819	Cruickshanks, J. D. A.	638
61647	Cruise, J. A.	—
37907	—— S. H.	565
129358	Crum, L. W.	1139*f*
129767	Crumbley, W. M.	1166
	Crummy, B. A. J.	475
	Crump, F. C.	2508
106096	—— J. P.	736*b*
62735	—— R. D.	1640
112375	—— R. I.	749
84276	—— W. M. E.	640
132431	—— W. R. A.	—
46004	Crumpton, E. T.	1660
48426	—— R. A.	762
70154	Crundall, E. D.	565
64810	—— W. F.	2339
513889	Crundwell, J. O.	—
83953	Cruse, M. W.	1535
37963	Crusoe, C. G. H.	554*b*
82076	Crust, A. F. H.	1544
130126	Crutcher, M. R. J.	982
84184	Crutchfield, S. E.	1535
108123	Crutchley, A. A.	2555
4419	—— D. S.	2938
329460	—— W. O.	—
50238	—— A. W.	—
118140	Crute, D. J.	1735*a*
119587	Cruttenden, L. N.	—
126950	—— R. J.	766
100188	Cruwys, F.	1657
33510	—— G. E.	635
135442	—— G. H.	1172
118828	—— H. H.	1130
101477	Cryderman, F. C.	707*b*
	Cryer, B. E.	2922*a*
141282	—— J. E.	1099
5981	—— M. K.	2687
869	—— R. I.	2893
115192	—— S. E.	2250
348	Crymble, J.	2869
67351	Cubberley, J. H.	—
139255	Cubby, G.	1097
18246	Cubitt, C. R.	553
84297	—— K. H.	644
28129	—— L. A.	550
	Cuckney, E. J.	110, 1190
48028	Cuckow, G. H.	1396
	Cudd, J. W. V.	—
122942	Cuddeford, J.	771
78234	—— R.	2403
42806	Cuddie, W. A.	645
118619	Cuddon, A. B.	754
79312	—— B. E. D.	1527
75517	—— G. U.	1512
125608	—— H. R. D. S.	903*b*
15148	Cudemore, C. W.	551*a*
62576	—— J. R.	—
111803	Cudlipp, R. A.	2248
62477	Cudmore, B. H.	1639
65891	Cudworth, E.	—
326983	Cuerel, G.	—
104515	Cuff, E. H.	727
43867	—— E. R.	1330
90706	—— H. J.	2318
113934	—— P. J.	2558
78955	—— R. E.	12, 1520
133897	Culf, J. C.	1944
135717	Culff, A. W.	972
86797	—— E. A.	1615
125676	—— E. R.	806
31392	Culham, H. G.	—
75434	—— W. J.	2315
5746	Culkin, E.	2683
82123	Cull, B. M.	2534
	—— J. T.	470
6027	—— N. S.	6010
63447	Cullen, A. D.	1896
10079	—— C. E.	3238
510729	—— C. F.	—
47818	—— E. W.	749
882272	—— F. E.	6278
120494	—— H. G.	792
75341	—— *Rev.* H. W. R.	2504
123471	—— J. D.	8*b*, 1931
03202	Cullen, L.	3228
109509	—— J. M.	1120
86500	—— L. G.	1558
347045	—— L. J.	—
348752	—— P.	—
81303	—— T. H.	2406
111665	Cullens, J.	1716
117524	Cullerne, A.	1731
64759	Cullerne-Bown, H. S.	2233
116872	Culley, A. W.	—
106973	—— F. J. S.	1339
75888	—— G. C. H.	617
	—— S. D.	471
127336	Culliford, J.	826
23071	Cullinan, J. H.	2371
27050	—— P. J. J.	1475
51053	Culling, M. F.	1093
42698	—— W. H.	632
131317	Cullingford, F. R.	—
105203	Cullingham, R. G. H.	18, 1660
63620	Cullington, A. W.	—
357182	Cullingworth, C. E.	—
109180	—— G. S.	1673
114244	Cullip, T. E.	1728
76501	Cullis, L.	1891
78028	Cullum, C. E. P.	1524
35201	—— W. A. H.	1306
2786	Culmer, A. M.	2913
104516	Culmsee, W.	900*b*
80711	Culpin, F. de M.	2200
60902	—— F. H.	1633
	—— H. J.	121
134221	Culshaw, G.	1938
43198	Culver, A. C.	628*a*
118277	—— R.	2556
46224	—— S.	1064
81003	Culverwell, A. P.	634
39094	—— J. N.	667
83529	—— R. D.	2204
412	—— S. A. W.	2872
118536	Cumber, J. E.	1071
133342	—— W. W.	1090
82390	Cumberbirch, A.	1230
18541	Cumberland, T. M.	1054
40607	—— W. P.	604*b*
70673	Cumberlege, D. S.	1495
1815	—— P. F.	2900
118713	Cumbers, A. B.	1131
44152	—— W. R.	110, 1214
120434	Cumberworth, L.	770
1891	Cumella, M. A.	53, 2902
29121	Cuming, A. C.	2526
902	—— D. F. A.	2893
74304	—— H. A.	2319
105133	Cummin, D. G.	1064

Personal No.	Name.	Col. No.
	Cumming, C. I.	2688
100222	—— G. W.	1661
80098	—— H. C.	709
5708	—— I. N.	6005
79714	—— J.	2201
72809	—— J. D.	705*b*
43935	—— J. N. S.	629
2780	—— M. E.	2913
4304	—— M. L.	2936
110318	—— P. F.	—
88764	—— R.	1232
13275	—— R. A.	2697
102045	—— R. D.	1188
122943	—— R. M.	785
114187	—— W. C.	2559
85455	—— W. G.	2206
112690	—— *Rev.* W. M.	2512
09196	—— W. N.	503
100345	Cumming-McKeown	—
128858	Cummings, A. McK.	942
113213	—— C. D.	2246
50095	—— D. J.	2250
355622	—— E. A.	—
104562	—— E. A.	1118
17216	—— E. D.	506
79877	—— J.	97, 2201
110317	—— L. H. G.	2485
113146	Cummings, N.	1722
	—— P. H.	470*a*
66781	—— R.	—
130528	Cummins, A. P.	1092
976150	—— H. H.	—
111935	—— J. F.	1121
580469	—— P. L. D.	2635
50565	—— R. P.	1948
78497	—— T. W.	1226
46775	—— W.	728
50574	Cumner-Price, A. T.	1075*b*
105992	Cundall, H. B.	1245*a*
33384	—— H. J.	604
79361	Cundell, L. S.	1477
66550	Cundy, F. S.	711
133963	—— L.	1171
43098	—— P. J.	630
78839	—— *Rev.* R. C. S.	2505
49776	—— R. R.	945
135379	Cunhane, *Rev.* W. M.	2517
37160	Cuningham, A. G. F.	1478
80396	—— F. W. A.	1640
83530	Cunliffe, A. W.	2204
69117	—— B.	—
110905	—— C. J.	1689
87367	—— D. O.	658
87817	—— E. V.	1561
165994	—— L.	1351
83949	—— T. A.	1549
76950	—— *The Rt. Hon. Lord*	1482
91004	Cunliffe-Lister, *Hon.* P. L.	622
127379	Cunniffe, V.	—
44341	—— W.	1217
	Cunning, J.	—
115193	Cunningham, A.	1978
	—— A. D.	461
133637	—— A. D.	961
515847	—— A. I.	—
89553	—— A. L.	2230
76213	—— Arthur J.	1510
74597	—— Aubrey J.	2196
89271	—— A. R. G.	2337
72183	—— B. H.	2175
135803	—— D.	1360
893164	—— D. G.	6278
106803	—— F. S.	1352
	—— G. C.	2700
105408	—— G. F.	1690
48528	—— H. C.	1926
119471	—— I. L.	1133
6028	—— I. P.	6010
135776	—— J.	1942
49073	—— James	1408
90216	—— John	512
117206	—— John	1735*b*
127214	—— John	824
66804	—— J. Alexander	—
69220	—— J. Arthur	—
76163	—— J. C.	1051
589	—— J. M.	2888
122944	—— J. P.	782
	—— J. P.	2705
127521	—— J. R.	1086
102827	—— J. S. M.	—
74013	—— J. W.	2473
73143	—— L. B. C.	1602
69071	—— P.	—
126154	—— P. A.	814
135293	—— P. A.	1185
119842	—— P. S.	1071
	—— P. W.	—
3418	—— R.	2922*a*
45994	—— R.	1281
109388	—— R.	2434
61259	—— R. D.	670
72014	—— R. G. H.	55, 2385
132645	—— R. K.	1372
103707	—— R. M.	1681
110558	—— R. P.	744
123748	—— R. T.	1927
111393	—— R. W. H.	1993
509244	—— S. P.	—
135267	—— V.	1947
80545	—— W.	637
129268	—— W. D.	1370
45281	Cunningham, W. J. P.	1385
106674	—— W. T.	1119
	Cunningham-Jardine, *Hon.* C. F.	2714
82482	Cunningham-Jones, R.	2408
3507	Cunningham-Watkinson, C.	2924
126238	Cunnington, M.	—
69185	—— W. J.	—
83314	Cunynghame, *Sir* D.	71, 754
117326	Cupples, S. E.	2444
46848	Curd, J.	736*a*
78573	—— J. L.	1524
83866	Cure, A. E.	1333
136424	Cureton-Jones, I.	971
127428	Curette, W. L. D'A.	—
356271	Curgenven, C. E.	—
49375	—— W. J.	1252
115700	Curjel, A. R. G.	1531
121280	Curle, R. A.	770
83087	Curling, J. H. E.	12*a*, 1544
103708	Curnock, P. A. M.	1681
5200	Curnow, B. E.	2949
	—— F. G.	2677
50334	—— H. J.	1258
87747	—— J. J.	1330
44561	—— P. W.	1054
88049	Curphey, J.	1451
119632	—— W. E.	—
68282	Curr, T. T.	1663
49632	Currall, B.	1087
73635	—— G. H.	1204
130412	—— H. B.	1173
65429	Curran, B. C. I.	2339
124739	—— D. A.	1075*a*
108596	—— G. P.	1704
	—— H. W.	2675
	—— K. M.	2681
43367	Currant, C. F.	577
70155	Currey, F. A.	573
43911	—— J. P.	2318
01140	Currie, A. J.	3227, 2702
2437	—— A. M.	52, 2909
39504	—— B. W.	1491
105750	—— D. L.	2240
3765	—— George	—
105876	—— George	1694
84578	—— G. B. H.	2527
145133	—— G. S.	—
77408	—— H. A. D.	619
60751	—— H. G.	667
37644	—— H. V.	—

Personal No.	Name.	Col. No.
129927	Currie, I. S.	1167
64028	—— John	—
117779	—— John	780
108904	—— James A.	722
72749	—— John A.	2388
115502	—— J. A.	—
43750	—— J. B.	1509
73865	—— J. Hector	1497
104548	—— J. Hogan	730
37649	—— K. D.	554*a*
6540	—— K. Y.	6076
49683	—— R.	1147
106265	—— R. W.	2241
50445	—— W. R. B.	1177
2696	Currin, G.	16, 2912
4462	—— G. L.	2938
111903	Currington, A. G.	—
105864	—— B. R.	1669
43160	Curry, Alexander H.	1076
107576	—— Alan H.	2242
85384	—— Alwyn I.	1617
49872	—— A. J.	1938
133721	—— C.	1176*a*
115820	—— D.	1367
117946	—— D. H.	1900
86389	—— G. W.	655
121549	—— H.	1144
79653	—— H. D.	1520
117014	—— H. W.	1121
114872	—— L.	—
108688	—— L. W.	1704
737	—— P. S.	2892
84314	—— P. T.	648
33111	—— R. E.	600
104223	—— R. H.	2482
125197	—— T.	—
111145	—— W. J. J.	1357
125493	—— W. R. F.	903*b*
129149	Cursley, L. G.	822
105869	Curthoys, C. A.	1694
44040	—— M.	2199
109187	Curtin, W. G.	1707*a*
46196	Curtis, A.	1538
72810	—— A. C.	1503
87585	—— A. G.	73, 2227
79394	—— Alan H.	1523
60999	—— Arthur H.	2479
109186	—— A. H. C.	1676
135420	—— C.	—
	—— C.	1091
78389	—— C. B. R. J. B.	81, 2198
107349	—— C. D.	—
102687	—— C. G.	1674
61519	—— C. J.	1453
46256	—— C. J.	1319
127996	—— D.	1139*d*
31107	—— E. F.	2172
64702	Curtis, E. J.	—
47472	—— E. L.	754
128012	—— E. R.	1165
112495	—— E. W.	752
362865	—— E. W.	—
60669	—— F. C.	1632
118699	—— F. H. L.	2552
42199	—— F. J.	618
111971	—— F. R.	716
746769	—— F. W.	—
10244	—— G. A.	86, 2168
89665	—— G. C.	1337
109298	—— G. E.	1906
120975	—— G. H.	1130
131322	—— G. H. L.	—
	—— G. R.	1431
121343	—— G. T.	1131
349598	—— G. W.	2632
49167	—— H.	2233
84112	—— H. T.	1544
4006	—— I. G.	18, 2931
13908	—— J.	—
88268	—— J. D. C.	17, 1551
45205	—— J. J.	700*a*
75879	—— J. S.	305, 1471
107741	—— J. W. H.	2344
116949	—— J. W. P.	1070
139645	—— L. Wetley	1099
87424	—— M. B.	660
4010	—— M. E.	16, 2932
126701	—— M. G.	820
114732	—— N. L.	1731
139288	—— P.	1186*c*
31213	—— P. H.	2179
136032	—— P. R.	1088
46406	—— R.	725
106040	—— R. E.	1117
358673	—— R. H.	—
89395	—— R. James	702
120090	—— R. Julian	791
42200	—— R. M.	619
63456	—— R. O.	707*a*
103709	—— R. P.	1681
110444	—— S. A.	1712
61062	—— S. C.	1323
69386	—— S. H.	—
352041	—— W. A.	—
1329725	—— W. A.	—
	—— W. J.	—
	—— W. J. B.	82, 2161
87452	—— W. R.	659
61737	Curtis-Wilson, A.	—
523145	Curtler, G. Y.	—
105866	Curwen, A.	1673
75716	Curwen, C. A. F.	1515
47265	—— R. C. C.	738
23423	Curwood, B. C.	2397
129534	Curzon, D.	1139*b*
2166	—— J.	53, 2906
115194	—— R. W.	1284
86544	Cusack, R.	1558*a*
85456	Cusdin, S. E. T.	2206
82009	Cuscaden, G. P.	1611
111666	Cushen, M.	1716
105006	Cushing, D. M.	2483
66152	Cushing, S.	—
331706	—— W. L.	—
43745	Cushings, J. I.	1509
15771	Cushion, J. A.	770
78309	—— L.	1319
	—— W. B.	80, 2161
124613	Cussen, O. A.	802
67614	Cussens, A. S.	704*b*
67281	Cussins, R.	—
103557	Cussons, A. R.	724
85660	—— R. C.	653
590009	—— A. W.	—
75389	Cust, N. A. A.	2398
112494	Custance, F. C. H.	1721
60382	Custerson, R. J.	1551
76319	Custerston, I.	1051
118608	Cutchey, P. H.	1132
73866	Cuthbert, A. E.	1507
80806	—— A. J.	1608
112086	—— A. R.	1718
590546	—— B. H.	—
516187	—— C. E.	—
63243	—— C. R.	1642
85960	—— D. L.	1615
08249	—— E.	1666
81800	—— E. H.	1542
120967	—— J. F.	1123
126293	—— W.	—
115195	—— W. A.	752
45583	Cuthbert-Johnstone, E.	1643
91115	Cuthbertson, G. B.	1512
118869	—— J. A.	—
	—— J. A.	2705
102206	—— J. R.	2339*a*
337097	—— J. T.	—
103081	—— W.	1900
	Cuthill, J. S.	2681
4486	Cutlack, M. I.	2939
72640	Cutlan, W. E.	1504
4956	Cutler, A. B.	2945
62490	—— D. J.	—
43061	—— E. J.	628
50255	—— H.	1406
113049	—— H. M.	1719
67926	—— L. W.	—

Personal No.	Name.	Col. No.
130898	Cutler, M.	2494
74086	—— R. L.	1211
133560	—— S. A. C. ..	1095
70157	—— W. E. G. ..	1506
86266	Cutmore, R. H. ..	84 2207
107059	Cutsforth, C. F. ..	—
67358	Cutter, A.	—
43445	—— H. C.	1208
115951	Cutting, A. H. ..	2442
122054	—— C. F.	1130
122853	—— H. S.	—
1098	Cutting, J. G. C. ..	2895
116589	—— P. M.	1114
137671	Cuttle, V. H. S. ..	1096
69128	Cuttler, G.	—
50224	Cutts, D. J.	1169
136627	—— F. H.	1292
62364	—— G. E.	1638
63684	—— H.	—
1892	—— J. K. H. ..	2902
130587	—— R. V.	1170
75859	—— W. G. N. ..	1475
102277	Cuzner, J. B. C. ..	2482
46250	Cymbalist, L. D. ..	1115
111287	Cyster, J.	—
37148	Czernin, *Count* M. B.	571

Personal No.	Name.	Col. No.
	D	
134670	D'Abadi, M. S.	1180
09098	Dabbs, D. H.	1551
29004	Dabinett, H. I.	502
116534	Daborn, H. S. F.	1129
102932	Dacey, W. L.	—
114188	Dacombe, H. V.	1728
86409	Da Costa, A.	704
3137	—— N.	2918
136049	—— S.	1171*a*
138096	Dacre, D.	976
229	—— E. F.	2859
	—— G. B.	461
126951	—— K. F.	904
	Dad, P. W.	1665
5094	Dadd, B. M.	2947
	Daddo-Langlois, W. J.	471*a*
100625	—— W. R.	705*b*
68387	Dade, J.	1654
36049	Dadswell, L. D.	1195
101655	Daeppen, J. C.	1671
60383	D'Aeth, H. R. X.	1631
87297	—— J. E.	1563
	—— N. H.	472*a*
121651	Daffarn, J. D.	2571
81674	Dafforn, R. C.	633
129231	Daffurn, L. W.	815
104596	—— W. R.	1339
126246	Daft, N. J.	—
109741	—— V. D.	1334
87808	d'Agapeyeff, A.	1552
42201	Dagg, A. G.	618
3759	Dagger, D.	2928
79350	—— *Rev.* J. H. K.	2506
108621	—— T.	2484
127582	Dagleas, A.	2575
68217	Daglish, E. F.	1650
134596	Dagnall, D. G.	1291
123900	—— J. S. M.	1919
121532	—— R. N.	778
101472	Dagseth, H. T. E.	707*a*
	D'Aguilar, J. E.	1735*a*
79845	Dagworthy, I. W. C.	2200
4198	Dahl, A.	2934
84990	—— R.	649
72811	Dailey, W. S.	142, 1467
44850	Dailly, J. W. H.	2336
62545	Dain, C.	—
122802	—— C. W. C.	1939
79608	—— G. T.	10*a*, 1319
104363	Daines, N.	731
5046	—— P. B.	2947
107578	—— R. G. C.	2242
126790	Daintith, E. T.	1162
76495	Dainty, H. F. G.	1976
11027	—— N.	3238
44921	—— P. C.	2336
1669	Daish, E. A. D.	2900
39004	—— H. C.	554
134765	Dakeyne, J. B.	823
39068	—— P. L.	601
68859	Dakin, D.	1651
104627	—— F.	1281
72812	—— H. B.	1479
740206	—— J. W.	—
1752	—— L. H.	2900
86545	Dalal, J.	1558*a*
	Dalam, P.	1926
120389	Dalaon, P.	1736
	D'Albiac, J. H.	154, 461
331130	Dalby, G.	—
1613	—— T. R. A.	74, 2874
130012	Dalby-Ball, S. A. W.	1936
103316	Dale, A.	2236
61426	—— A. B.	2230
36232	—— A. E.	612
6127	—— A. M. I.	6012
120698	—— A. S. E.	1738
78944	—— A. W.	1217
67874	—— E.	—
69331	—— F. A. G.	—
345439	—— F. C.	—
131209	—— G. M.	—
76247	—— G. M. C.	1512
128962	—— G. R.	1090
48985	—— G. T.	1244
335870	—— Harold	—
49017	—— H. L.	1246
19182	—— I. G. E.	551*a*
102874	—— J. B.	—
10080	—— J. H.	2166
523769	—— J. K.	—
67240	—— L. T.	—
129248	—— M. W.	827
87406	—— P. J.	660
103710	—— R. J.	1681
63772	—— R. W.	1653
100017	—— S. E.	1188
106156	—— T.	1241
72641	—— W. C. P.	1502
126164	—— W. F.	—
117676	Dale-Green, A. T.	777
103160	Dales, G. R.	1678
23133	—— J. F.	2372
108913	—— J. H.	1698
565880	—— L. C.	—
131191	—— R. C.	1939
47871	Daley, A.	1068
330406	—— D.	—
60695	—— E. G.	2231
65303	—— G. C.	—
85135	—— J.	1892
122831	—— T.	—
80885	Dalgety, J. A. F.	1539
117938	Dalgleish, A. G.	1130
103714	—— J.	1681
3955	—— J. R.	2931
107122	—— J. W.	—
	—— J. W. O.	3225
126725	Dalgliesh, R.	1369
	Dalison, C. B.	1191
73145	Dall, C. E.	1603
84008	Dallas, C. W. M.	648
	—— L. C. J.	2680
31429	—— W. M.	2195
130136	Dalley, J. O.	829
125494	Dallimore, C. S.	806
3302	—— D. A.	2922*a*
42809	Dallin, W. G.	632
135992	Dalling, J. K. S.	2279
87178	Dallison, K. J.	1559
108355	Dally, C. D.	1704
37908	—— E. H.	554*b*
133742	—— G. F.	1291
106933	—— H. C. W.	1697
61648	Dallow, F.	—
67828	—— W. H.	—
132796	Dalmais, S. B.	956
141784	Dalman, W. H.	904
112765	Dalrymple, A.	901
75647	—— B. W.	1510
28218	—— L. E.	553*a*
75525	—— M. P.	1513
133666	—— R.	961*a*
132058	—— W. G.	1941
74651	Dalrymple-White, H. A.	614
77206	D'Alton, D. J.	622
	Dalton, *Rev.* A. E.	2513
4217	—— A. R. E. M. des A.	2935
924647	—— D. N.	—
46032	—— F.	1216
109739	—— G. C. J.	1339
124835	—— G. H.	818
358829	—— J. A.	—
23367	—— J. E.	2383
47221	—— M.	1244
3624	—— M. M. M.	2926
119690	—— N.	2492
86787	—— R. T. A.	1536
115715	—— R. W.	1127
513527	—— S.	—
5561	—— S. M.	2952
80723	—— S. W.	2202
109474	—— T. E.	1065
61102	—— W.	3238
68038	—— W. M.	—
340291	—— W. R.	—
117875	—— *Rev.* A. E.	2513
19078	Dalton-Morris, L.	1301
113424	Daltrey, T. J.	1911
75911	Daltry, G. P.	1442
	Daly, C. J.	1072
	—— A. P. V.	470
17105	—— A. W.	1532
119907	—— C. J.	1077
60241	—— D. C.	1607
122297	—— *Rev.* E. W.	2515
119541	—— F. J.	768
106357	—— G. A.	714
	—— G. D.	1190
81978	—— H.	1610
513095	—— H. P.	—
73146	—— J.	1968
49665	—— J.	819
	—— J. E.	2678
133537	—— J. F.	1172
75479	—— L.	1475
2421	—— P. J. A.	2908
4374	Dalzell, M. J.	2937
100247	—— T. H.	—
	—— W. A. K.	471
61086	Dalziel, Alexander	—
65304	—— Allan	1336
104593	—— J. G.	1214
46912	—— K.	737
136608	—— R. J.	—
61197	Damadian, M.	2339*a*
330253	Damerelle, A. E.	—
340899	Dames, A.	—
100550	—— G. L.	900*a*
	Dampier, E. P.	3234
4420	Dampney, M. J.	2938
133356	Damsell, W. A.	945
70158	Danby, J. S.	576
	—— M.	1735
86145	—— T. G.	1558
111100	—— T. R.	1066
85209	Dance, G. E.	1549
116646	—— N. B.	1119
1416	—— P. J. S. B.	2898
118916	—— T. C.	2447
108455	Danckwerts, J. C.	2554
79617	Dancy, E.	1529
	Dand, J. H.	472
125677	Dando, E. J.	1146
123875	—— S. G.	1917
138834	Dandeker, K.	1099
45140	Dandy, L.	1967
131853	—— W. H.	824

Personal No.	Name.	Col. No.
46206	Danes, Roland E. W.	1227
343340	Danger, J. F.	—
63685	Dangerfield, A. T.	—
66635	—— C. C.	1651
83936	—— E. T.	1537
100505	—— J. B.	1660
105288	—— R. H.	2239
131050	Daniel, A. J.	952
126567	—— A. M.	1935
102144	—— B. P.	900*a*
132713	—— C.	1176
74465	—— C. C. A.	1514
110085	—— D. J.	1907
117010	—— D. L.	777
123270	—— D. W. T.	2275
131003	—— E. B.	948*a*
126674	—— E. F.	1147
61310	—— E. G.	705*a*
64984	—— F. C.	1641
537172	—— F. S. J.	—
111148	—— F. W.	1398
84130	—— G. E.	1548
104305	—— H. G.	—
14132	—— H. McW.	3243
86308	—— *Rev.* I. T.	2507
102917	—— J.	—
88275	—— L. A.	1234
46874	—— S. W.	739
78164	—— W. J.	1524
105885	—— W. T.	1667
75527	Daniell, H. A.	1496
106932	—— H. S.	1697
75727	—— J. A.	1515
68784	—— K. V.	717
83531	—— P. L. G.	2204
43701	—— R. D.	637
108688	Danielli, A. G.	1704
35022	Daniels, A. W.	1303
5575	—— C. K.	5987
128580	—— D. J.	935
64962	—— E.	1339
70159	—— E. C.	2697
351808	—— F.	—
130769	—— G. A.	1938
108325	—— G. H.	—
127021	—— *Rev.* Geo. Henry	2516
83786	—— G. P.	1530
100402	—— H. B.	—
121985	—— H. H.	2493
	—— H. S.	2679
136357	—— J. B.	1186*b*
123825	—— J. C. W.	1938
79878	—— J. N.	2201
75579	—— J. O'C.	2474
120139	—— L. H. J.	1930
107141	—— M. D.	2484
122314	—— M. L.	1073
63080	—— N. B.	1638
66537	—— P. E.	711
512106	—— S.	—
81676	—— S. P.	641
132723	—— S. T.	1176
4218	—— T. H.	2935
	—— W. A.	122
73147	Danielson, G. L.	1317
63186	Danino, C. M.	18*b*, 1642
	Danks, A. R.	2556
125495	—— C. N.	805
132866	—— J. D.	1176
05254	Dann, C. L.	1381
69961	—— E.	2235
114189	—— G. F.	1728
	—— G. T.	73
511707	—— H.	—
102616	—— J.	724
50772	—— J. E.	904*b*
66690	—— S. J.	—
80960	Dansey, F. G.	1553
129256	Dansie, W. T. C.	1134*a*
43892	Danton, G. B.	1508
90917	Danton, W. F.	1512
76261	Danvers, C. C.	1515
122461	Dapot, H. F. A.	771
68426	Darbey, A.	—
110313	—— F.	2485
16220	Darbishire, R. S.	501*a*
101008	Darby, A. W.	714
121281	—— B. F. G.	748
121961	—— E. R. B.	1457
115821	—— G.	1336
110335	—— H. A.	1712
75005	—— H. E.	2709
69696	—— H. F.	—
137547	—— H. G.	1186*e*
65352	—— K. Edgar	—
103712	—— K. Ernest	1681
49376	—— L. D.	1264
87086	—— L. H.	1551
1503	—— P. F. M.	2898
66315	—— Raymond B,	—
114870	—— Raymond B,	—
1720	—— R. E. C.	2900
79777	—— S. F.	141, 1386
121498	Darbyshire, Frank	787
126819	—— Frank	1160
105410	—— J.	1690
121978	—— R.	1457
86841	—— W.	1336
136580	Darch, R. C.	—
78432	D'Arcy, E. A. P.	2505
82029	—— N. F. W. H.	1542
132573	D'Arcy-Browne, A.	1941*a*
117878	D'Arcy-Smith, F. E.	1734
79705	D'Arcy Hildyard, R. V. S.	1530
133326	D'Arcy-Hutton, *Rev.* E. R.	2517
117290	Dare, D. W. J.	1357
60303	—— H. W. J.	665
5016	—— M. M.	2946
75468	Darell, E. M. D.	2314
127378	Dargavel, J. W.	—
132511	Darge, W.	1942
	Dark, Albert Edward	476
122046	—— V. E.	1740
85457	—— L. J. H.	2228
31103	Darke, C.	2172
127158	—— C. W.	1086
79592	—— F. L.	1442
138046	—— K. C.	1186
90851	—— M. F.	1437
109190	—— M. W. R.	2347
82694	—— P. J.	700*a*
44894	Darker, R.	1211
113535	Darlaston, G. C.	1724
	Darley, C. C.	3223
79846	—— F. C.	2200
32191	—— H. S.	503*a*
	—— J. H.	1405
46873	—— K. A.	739
46642	—— V. E.	2238
1816	—— W. A. B.	2901
110349	Darley-Jones, P. F.	1710
	Darling, *The Rt. Hon.* Y. W.	2856
40368	—— D. F. W.	574
127583	—— G. G.	2562
31266	—— G. M.	2179
3964	—— J. H.	2948
47879	—— J. T.	748
89272	—— R. G. S.	2357
33236	—— V. C.	510
81494	Darlington, A. V.	1533
66782	—— E. B.	—
366262	—— E. G.	—
80823	—— F. W. H.	633
109682	—— G. St. C.	1707*a*
26698	—— L. F. G.	1157
124893	—— P.	1935
84341	Darlow, A.	1444
73948	—— G. A.	2114
104178	Darmady, E. M.	2379
31214	Darnell, E. A.	2177
115556	—— N. C.	1694
128475	Darney, D. H.	934
86569	Darrah, R. E.	2325
110445	—— W. N.	1712
43500	Darrant, J. S.	1209
102424	—— H. D. A.	—
46683	Darroch, A. G.	1243
120250	—— G. W.	1711
117051	—— I. F.	1649
135026	—— J.	1941*a*
121551	—— J. B.	1146
80240	Darroll, R. R.	755
131078	Dart, A. C.	951
108960	—— A. P.	664
42397	—— K. C. D.	625
112087	Darter, F. E.	1699
63030	Dartington, E. R. C.	—
	Darvall, L.	471*a*
122621	Darvell, H. W.	—
61100	Darvill, G. W. F.	1634
114734	—— H. E.	1731
	—— *Rev.* L. V.	2512
82761	Darville, J. H.	1544
33237	Darwen, J.	507
65163	Darwent, A. S.	—
90065	Darwin, G. W. L.	1476
134053	—— J. F. B.	1259
135350	—— George	—
90988	Darwood, E. H.	1437
104628	Darycott, F.	1351
26156	Dashper, R. B.	501*b*
	Dashwood, *Sir* J. L.	1436
	—— M. W.	1677*a*
130658	—— R. P.	947
79109	Daston, H. N. M.	1528
68910	Date, J. P.	1654
	—— E. W.	2677
26220	Daubney, F. C.	1302
133684	Daughton, F. R.	961
135109	Dauiby, P.	1182
43501	Daulman, W. W.	1209
133679	Dauncey, F.	961
43785	Daunt, W. A.	1211
50418	Dauphin, B. H. P.	1265
50878	—— E. L.	1267
881300	Davenport, A.	6278
5709	—— A. C.P.	6005
87952	—— A. K.	1893
132924	—— A. G.	1412
89666	—— E. C.	1627
110777	—— F. L.	—
138967	—— H. E. W.	—
25099	—— J. R.	510
50488	—— M. S.	—
121652	—— R. F.	2571
101976	—— T. H.	—
	Daventry, B. J. H.	2698
3264	—— M. M.	2920
60639	Davey, A. C.	1632
31475	—— A. E.	2193
101536	—— A. J.	720
104629	—— C. G.	1397
107307	—— C. J.	1699
107577	—— D. R.	1702
76273	—— E. C.	2195
127314	—— E. F.	1139*d*
137748	—— E. H. G.	2583
44958	—— F. J.	56, 1523
104857	—— F. V.	1688
48480	—— G.	1345
115196	—— G. E. R.	756
69493	—— G. F.	718
66300	—— H.	—
125496	—— H.	806

Personal No.	Name.	Col. No.
79006	Davey, H. B.	456
135262	—— H. R.	2278
143210	—— H. T.	—
125797	—— J.	1932
358239	—— J. A.	—
45561	—— J. L.	1386
136626	—— K. C.	1292
35101	—— L.	1196
123078	—— M. H. W.	1740
48445	—— N. J.	1240
100707	—— P. C.	1899
61617	—— P. N.	1896
109029	—— R.	730
44856	—— R. C.	1521
69906	—— R. J.	—
118408	—— R. W.	1071
69573	—— S. C.	1664
	—— W. A.	7
120435	—— W. E.	773
350626	—— W. H.	—
117967	—— W. W.	2437
22026	David, A. M. N.	1381
2363	—— B.	12b, 2908
4106	—— D. A.	2933
81058	—— D. L.	1442
16005	—— E. H. M.	472a
63885	—— E. J.	1643
86200	—— H. F.	1554
74772	—— H. G.	1316
125991	—— J. A. A. M.	1086
6466	—— J. B.	6075
80588	—— J. I. I.	1220
12335	—— L. C.	1916
109197	—— N.	1676
3575	—— N.	2926
24069	—— R.	600b
129082	—— T.	—
66625	—— V. P.	1647
40805	—— W. D.	564
65706	Davidge, E. J.	—
36228	—— E. J.	612
2387	—— H. J.	2922
131780	Davids, A.	—
85964	—— M. A.	1450
132596	—— S.	776
11071	Davidson, A.	2171
142477	—— Andrew	—
132724	—— A. F.	944
126592	—— A. H.	926
140904	—— Alexander	—
138657	—— A. J. F.	967
35051	—— A. M.	1382
122462	—— A. M.	782
	—— A. P.	321, 471a
69100	—— A. R.	—
109956	—— A. S.	1343
4615	—— B.	2940
4437	—— B.	2938
42699	—— B. A.	632
103317	—— D.	2347
5922	—— D.	6009
112741	—— D. H.	1119a
49692	—— D. M.	2276
636	—— E.	2870
	—— E. H.	2698
64996	—— E. M. O.	1646
136099	—— F.	2279
31497	—— F. D.	2194
44034	—— G.	1526
127288	—— Gordon	1139c
112928	—— G. A.	1719
128772	—— G. J.	—
76348	—— G. W. P.	1482
76938	—— H. H.	1440
113147	—— H. James	1722
116742	—— I. G. E.	902
506257	—— J.	—
127915	—— J.	826
139387	Davidson, James,	1097
125031	—— Joseph	—
121187	—— J. A.	—
42700	—— James C.	631
124130	—— Joseph C.	2429
5102	—— J. E.	5985
69815	—— J. H.	—
89905	—— J. K.	1629
2244	—— J. L. A.	2907
67723	—— J. M.	1396
81393	—— J. S.	1176
4101	—— J. S.	2934
126412	—— James S.	—
	—— J. S.	12c
114577	—— J. T.	757
141400	—— K.	1097
120797	—— L. R.	803a
113625	—— L. V.	—
3193	—— M. A.	2920
5923	—— M. T.	6009
	—— P. V.	2701
104630	—— R.	1340
125276	—— R.	—
47295	—— R. B.	824
130808	—— R. D.	824
120634	—— R. L. A.	1456
116425	—— R. L. Mc.K	902
100932	—— R. G. G.	—
960601	—— R. M.	—
128411	—— R. J. G.	1074
39968	—— R. T. P.	568
60281	—— Samuel	2421
66902	—— Samuel	—
50854	—— S. M.	1088
77146	—— T.	1511
133984	—— T	1171a
102779	—— V.	1664
125497	—— V. J. G.	806
68067	—— Walter	2234
47184	—— Wm.	1338a
130254	—— W. F.	943
	—— W. J.	51
136680	—— W. M. B.	2454
21366	—— W. R.	2319
114159	—— W. R. N.	904
141470	—— W. R. S.	904b
	Davie, A.	122
61812	—— A.	—
100928	—— A. M.	—
130977	—— D. G.	1171a
132646	—— F.	1372
43216	—— F. A.	1384
133389	—— F. N.	964
50249	—— J. D.	1406
83340	—— J. P.	1546
114856	—— L. H.	—
6405	—— M.	6074
90373	—— N. S. F.	560
104925	—— S.	1662
133494	—— T. M.	2454
114735	—— W.	1731
72481	—— W. D. B. S.	579
68281	Davies, A. C.	2547
	—— Adolphus D.	74, 472a
138125	—— A. D.	976
108096	—— Arthur D.	2555
35091	—— Albert Edward	1197
65892	—— Albert Edward	—
111394	—— Albert Edwin	2244
2761	—— A. E.	2913
40806	—— A. Glyndwr	619
344661	—— A. George	—
88131	—— A. Granville	1893
131812	—— A. Geo.	1940
136839	—— A. G.	977
139735	—— A. G.	1186c
125358	—— A. J.	1909
122278	—— A. J.	—
142127	—— A. O.	—
103713	Davies, A. Roydon	1681
110906	—— A. Raymond	1713
	—— A. R. S.	1600
80289	—— A. W. B.	762
993	—— B.	2894
4239	—— B. C.	2935
128846	—— B. D.	942
63931	—— B. E. G.	1645
190211	—— B. J.	—
131585	—— B. K.	953
133226	—— B. L.	1943
109736	—— Cecil	1344
111065	—— Charles	—
61708	—— Clifford	—
121485	—— C.	1739
111264	—— C. B. P.	747
61531	—— C. C.	1611
102204	—— C. C. H.	1665
110402	—— C. D.	1457
134491	—— D. C.	—
67759	—— Clement E.	1653
68878	—— Cynan E.	1655
83166	—— C. E. P.	1535
27038	—— Cyril G.	551a
65353	—— Christopher G.	—
111343	—— C. G. V.	1714
124753	—— Cyril H.	2493
133883	—— C. H.	—
114245	—— C. I.	1728
118867	—— C. J.	—
44424	—— C. T.	1209
43506	—— C. W. A.	1508
37063	—— David	507
508214	—— David	—
124373	—— D.	2274
6030	—— D.	6010
133620	—— D.	960
133380	—— D.	963
5165	—— *Miss* D.	2463
70163	—— D. Arthur	2113
75319	—— Douglas A.	11, 1492
72759	—— D. Alfred	2389
80679	—— D. B.	1553
78644	—— D. Charles	1321
128083	—— D. Cledlyn	1369
75429	—— D. Clifford	1489
	—— D. C.	929
75006	—— D. D.	1891
122377	—— D. D.	784
31139	—— D. D. M.	2174
63709	—— David E.	—
122879	—— David E.	—
72987	—— Derek E.	604b
	—— D. E.	2714
42337	—— D. Frederick	621
100316	—— D. Francis	—
117966	—— D. H.	2421
135210	—— David I.	1947
103253	—— D. I.	1669
108378	—— D. Idrys	2243
	—— D. L.	2244
138185	—— D. L.	2293
5176	—— D. M. P.	2948
45133	—— D. Percival	1280
114246	—— D. Price	1728
102800	—— *Rev.* D. R.	2510
46893	—— D. R.	2241
121925	—— Druce R.	1368
75690	—— Derrick S.	620
112088	—— David S.	1695
351603	—— D. T.	—
126453	—— D. T.	1929
139303	—— D. T.	1186e
73148	—— D. T. M.	1602
38098	—— *Rev.* E.	2503
50194	—— Edward	1267

Personal No.	Name.	Col. No.
299	Davies, E.	2860
87804	—— Emlyn	1560
105096	—— Emlyn	—
109699	—— Eric	1338*a*
134802	—— E.	2579
105111	—— Evan	—
101537	—— Evan A.	720
80613	—— Edgar A.	1219
109422	—— Ernest A.	2245
84835	—— E. B.	2411
4196	—— E. Beryl	2934
33024	—— E. B. C.	503
73149	—— E. Cecil	1506
65783	—— E. Charles	—
142157	—— E. D.	—
	—— E. D. H.	12, 472
50773	—— E. E. C.	1096
103714	—— E. G.	1681
	—— E. G.	122
137270	—— *Rev.* E. G.	2518
65159	—— E. H.	—
69399	—— E. J.	—
133161	—— E. John	—
330345	—— E. J. H.	1640
62736	—— E. K.	1628
89718	—— E. M.	2894
6278	—— E. M.	6071
994	—— E. P.	2894
103318	—— E. R.	2238
134694	—— E. R.	1180
127746	—— E. S.	—
129393	—— E. S.	1164
90505	—— E. St. H.	1436
134258	—— E. T.	1985
31267	—— E. V.	80, 2179
60040	—— E. W.	2478
60640	—— Eric W.	1632
75596	—— Frank	2114
86146	—— Frank	1553
89667	—— Frank	1627
131405	—— Frederick	—
116794	—— F. A.	1129
352659	—— F. C.	—
	—— *Rev.* F. F.	2504
80303	—— Frederick	2116
72184	—— F. H.	1208
108862	—— F. J.	1673
	—— F. L. D.	1603
135473	—— F. R.	1175
79579	—— F. S.	635
84225	—— F. W.	1976
72813	—— F. W. C.	1204
112927	—— Gilbert	1719
117175	—— Gwyn	1735*a*
130428	—— G.	1097
38006	—— *Rev.* G. A.	6245
590037	—— George A.	—
122463	—— G. D. R.	767
117176	—— G. Edward	1408
69239	—— G. Ernest	—
	—— G. E.	1959
69255	—— G. F.	—
87415	—— G. Geoffrey	655
100224	—— G. Glynne	—
118700	—— G. Gough	2552
41989	—— G. G. A.	617
138922	—— G. I.	2456
03209	—— G. J.	1206
130428	—— George J.	1937
509913	—— G. L.	—
108689	—— G. M.	1704
6467	—— G. M.	6075
5495	—— G. M.	2678
5466	—— Glenys M.	2678
130939	—— G. R.	944
115952	—— Glanmore R.	2437
115200	Davies, Goronwy R.	1731
105883	—— G. T.	1662
39227	—— G. V. W.	601
104549	—— Harry	730
89719	—— Haydn	1628
120752	—— H.	1735*c*
105204	—— Harold	17, 1660
62492	—— Harold A.	—
128199	—— Henry A.	—
106731	—— Howard A.	—
116338	—— Hugh	—
111278	—— H. A. E. A. P.	—
131653	—— H. E.	1139*b*
112675	—— Henry B.	1722
64544	—— Horace B.	—
88120	—— H. Edward	1893
65784	—— H. Eynon	—
66431	—— H. G.	2234
150046	—— H. G.	978
102577	—— H. John	721
72121	—— Harold J.	2386
62815	—— H. James	—
62888	—— Herbert J.	—
103729	—— Harold J.	—
145532	—— H. L.	1386
35990	—— Henry L.	194*a*
3052	—— Zena	2920
5677	—— H. M. M.	2682
100499	—— *Rev.* H. O.	2510
91091	—— Harry P.	1440
100317	—— Humphrey P.	—
73151	—— Herbert R.	1602
114247	—— Harry R.	1728
69091	—— H. T.	—
67889	—— H. W.	—
82888	—— H. W. C.	1546
103319	—— Ianto	2238
111908	—— Idris	—
63418	—— Idwal J.	792
73152	—— Isaac	1504
88824	—— Isaac J.	2376
79007	—— I. M.	1471
48094	—— I. Morgan	1064
6226	—— I. M.	6071
113677	—— Ifor	—
742884	—— Ian R.	—
73153	—— Ivor R.	1601
121653	—— I. R. M.	2559
100374	—— James	—
131745	—— Joseph	1940
107579	—— Justin	2242
126537	—— John	811
141038	—— John	2294
109740	—— J. A.	1247
105200	—— J. B.	1397
5768	—— J. B.	2683
48462	—— J. C.	1257
4105	—— J. C.	2934
	—— J. B. R.	7, 50
141523	—— J. C. H.	985
105411	—— J. C. R.	1690
55027	—— J. C. W.	1186*b*
83721	—— J. D.	646
5883	—— J. D.	2685
31215	—— J. D. E.	2177
567009	—— J. Edward	—
142012	—— J. Edgar	—
44018	—— J. Errington	1386
61738	—— J. Garfield	—
68016	—— J. G. G.	—
77298	—— J. Hamilton	1226
125068	—— J. Henry	—
108223	—— J. Howard	—
117207	—— J. Howard	1735*b*
78007	—— J. H. L. B.	1519
66174	—— J. Ivor	—
104966	—— J. Islwyn	2430*a*
45594	Davies, J. J.	708
124986	—— Joseph J.	1927
119094	—— J. L.	1408
515645	—— J. L.	—
5496	—— J. M.	6007
61496	—— J. N.	705*a*
133640	—— J. O.	961
60107	—— J. Ratleigh	706*a*
50015	—— J. R.	1359
135800	—— James R.	1948
68487	—— J. Rhagfyr	—
75980	—— J. S.	2399
115197	—— J. S.	1406
77581	—— J. Wingett	1317
65599	—— J. Walter	1396
86842	—— J. William	1552
112089	—— J. Wilton	1718
131507	—— J. W.	1371
128486	—— J. W.	935
37796	—— J. W. E.	700
41156	—— K.	606*b*
745076	—— K. D.	—
2626	—— K. M.	2911
103715	—— L.	1681
808429	—— L.	—
83532	—— L. A.	2204
133340	—— L. E.	1093
107846	—— L. F.	1702
64760	—— Leonard G.	2233
78682	—— Leonard J.	1054
111899	—— Lionel J.	—
61943	—— L. Sidney	900*a*
78945	—— Leo S.	1217
103161	—— L. Smith	1678
40516	—— Lester W.	604*a*
46306	—— L. V.	1064
136245	—— L. W.	—
	—— L. W.	86
23415	—— Leslie W.	2384
116965	—— M.	820
80401	—— M.	924
	—— M.	2680
115201	—— M. E.	1738
6612	—— M. H.	6077
3887	—— M. I.	2930
120954	—— M. I.	1928
2256	—— M. L.	2907
1290	—— M. M.	2897
119872	—— M. P.	765
128317	—— M. W. H.	—
102510	—— N.	—
85363	—— N. B. C. L.	1551*a*
	—— N. C.	2702
66077	—— N. K.	1648
64761	—— N. O.	2233
116590	—— O.	1122
88	—— O. A.	2860
103716	—— O. A.	1681
106442	—— O. D. G.	2342
139906	—— O. E.	—
130662	—— O. L.	947
44121	—— O. P.	641
995	—— O. P.	2870
137790	—— O. T.	—
2049	—— P.	2922
79323	—— P. A.	2192
129659	—— P. A.	926
73154	—— P. B.	1478
85937	—— P. B. G.	619
90832	—— P. E.	2318
40088	—— P. F. McD.	603*a*
78828	—— P. M.	2404
102482	—— P. O.	—
6128	—— P. P.	12*b*, 6012
78928	—— P. S.	1527
64843	—— Philip H.	2423
43817	—— Percival W.	2321
50277	—— Percy W.	1399

Personal No.	Name.	Col. No.
136949	Davies, Reginald	1943
107390	—— Richard	1699
114555	—— Richard	—
76523	—— Richard A.	1516
27222	—— Robert A.	1473
61841	—— Reginald A.	2338
40995	—— R. B.	606*b*
116591	—— Ritchie B.	2545
603356	—— R. C. B.	2341
67923	—— R. Emrys	—
57648	—— R. Edward	714
122464	—— E. Ernest	1129
590781	—— R. F.	—
114736	—— R. F.	1123
1350	—— R. F. E.	2873
68261	—— R. G.	1654
80614	—— R. H.	1226
118157	—— R. H.	764
133528	—— R. H.	1165
78574	—— R. H. R.	1524
67401	—— R. I.	—
113447	—— R. J.	2346
121988	—— *Rev.* R. J.	2515
86570	—— Ronald Lewis	2325
103717	—— Ronald Lewis	2550
63457	—— R. L. R.	707*a*
78959	—— Richard S.	1524
102175	—— Roger S.	1640
63886	—— R. W.	1643
	—— R. W.	122
747851	—— S.	—
83111	—— Sidney	1613
111667	—— Stanley	1716
590356	—— Stanley	—
111619	—— S. C.	2245
	—— S. G.	7
128654	—— S. H.	944
86808	—— Stanley J.	1617
45085	—— Samuel J.	1231
5028	—— S. K.	2946
590255	—— S. T.	—
67465	—— Thomas	—
134654	—— Thomas	1177
100277	—— Tom	—
128820	—— T.	1918
86843	—— T. B.	1618
41114	—— T. C.	2192
68597	—— T. E.	—
73949	—— T. F.	2114
91215	—— Trevor G.	2396
22216	—— T. H.	—
61618	—— T. K.	1638
48123	—— T. L.	1232
105052	—— T. M.	—
132258	—— Trevor M.	2116
107505	—— T. N.	1669
137663	—— T. P.	1171
64811	—— T. P.	2339
141411	—— T. R.	1184
103718	—— T. R. D.	1681
72580	—— T. S.	2395
77115	—— T. Thatham	2533
122856	—— T. W.	—
	—— V.	2705
3625	—— V. M.	2926
118280	—— Wyndham	2558
294215	—— Wm.	—
514289	—— Wm.	—
107752	—— Wm.	2344
126294	—— William	—
131508	—— Wm.	1290
130945	—— Wm.	943
135716	—— W.	972
87861	—— W. B.	1621
60680	—— W. C.	1895
81970	—— Wilfred E.	1609
63710	—— Wm. E.	—
49212	Davies, W. G.	1137
127814	—— W. G.	806
132266	—— Wm. Howard	2115
62176	—— W. Haydn	—
115953	—— W. Haydn	2442
130547	—— W. H.	1169
67495	—— W. H. R.	—
64132	—— W. J.	—
72814	—— W. L. H.	1496
136020	—— W. M.	949
69973	—— W. O.	2427
74649	—— *Rev.* W. R.	2504
64157	—— W. Thomas	—
110086	—— W. Tyssul	1907
67980	—— W. T. E.	—
68596	Davies-Jenkins, J. N.	—
118915	Davies-Sage, J. H. P.	2445
132781	Davis, A.	957
66116	—— A. A. L.	1649
86147	—— A. C.	1234
116881	—— A. Colin	1070
126183	—— A. C. G.	—
88997	—— A. C. L.	1626
129441	—— A. F. E.	1136
139430	—— A. G.	2294
65625	—— A. H. G.	1647
102883	—— Arthur J.	—
18744	—— Arthur J.	—
131192	—— Algernon J.	1939
127584	—— A. J.	2563
120803	—— A. J.	803*a*
42977	—— Alan L.	626
83341	—— Arthur L.	1968
123253	—— A. M.	1137
43544	—— A. N.	635
116339	—— B.	—
69473	—— B. L.	717
77151	—— B. M. J.	1314
85147	—— B. O.	1531
113217	—— C. A. A.	2249
	—— C. A. F.	—
81050	—— C. C. H.	634
61433	—— C. D. E.	2232
87492	—— C. J. D.	1554
72815	—— C. M.	1479
10082	—— C. T.	2171
136234	—— C. W.	1943
82842	—— D.	1545
	—— D.	1941
43146	—— D. H.	628
127541	—— D. H. V.	824
101016	—— E. Benjamin	716
66253	—— E. Bowes	—
124030	—— E. C.	—
	—— E. D.	1380
122465	—— E. F.	771
85925	—— Edgar G.	655
31190	—— Edwin G.	2174
78225	—— E. I.	2403
	—— E. J.	1431
127763	—— Edward J.	—
	—— E. M.	2676
3626	—— E. N.	2928
111968	—— E. R.	1562
105050	—— E. S.	—
116180	—— E. T.	—
46857	—— E. W.	1226
166123	—— F.	—
78289	—— F. Ch.	1442
78878	—— F. Clement	1441
89906	—— F. D.	1629
80324	—— F. E. W.	1907
76545	—— F. F., *Rev.*	2504
	—— F. H.	3235
81395	—— F. M.	1060
	—— F. M.	1093
78721	—— F. P.	629
31888	—— George	2193
78026	Davis, Gerald	1524
50614	—— G. H.	979
78433	—— G. H. D.	2505
515502	—— G. J.	—
75625	—— G. P. M.	12*b*, 1501
550875	—— G. R. J.	—
74468	—— G. W.	1511
135523	—— H.	970
122055	—— H. A.	797
123282	—— H. A.	2275
128740	—— H. A.	—
128328	—— Harry C.	—
73552	—— Henry C.	2473
108337	—— Horace C.	—
50102	—— H. E.	940
44840	—— H. F.	1217
108379	—— H. G.	2244
108581	—— H. H.	1404
64461	—— H. J.	—
4824	—— H. J. C.	2943
75769	—— H. M. D.	2196
121975	—— H. M.	1918
101538	—— H. Patrick	720
102820	—— H. Pretoria	—
117300	—— H. R.	767*a*
114310	—— H. S.	1724
738	—— I.	2892
111700	—— John	736*a*
135318	—— J.	—
590709	—— J.	—
44318	—— Jack	1211
50555	—— J.	958
4398	—— J. C.	2937
126678	—— J. C.	1139*c*
79829	—— J. C. P. M.	12*b*, 1533
4052	—— J. E. M.	2932
78867	—— J. F.	643
05256	—— J. Gilbert	140, 503*a*
72313	—— J. Gill	2177
132647	—— J. G.	1372
122675	—— J. H.	—
105881	—— J. J.	1694
355934	—— J. L.	—
3576	—— J. M.	2926
63500	—— J. O.	1643
109902	—— J. S.	737
132447	—— J. S.	—
110753	—— J. W.	—
39184	—— J. W. B.	556
40369	—— K. G.	573
2709	—— K. G.	2912
120736	—— Leslie G.	1072
125310	—— Lewis G.	1139
117054	—— L. S.	1649
112090	—— L. W.	1700
117124	—— M. E.	1646
3939	—— M. J. T.	2948
2787	—— M. M.	2914
61038	—— M. McF.	1112
48407	—— M. O.	1112
122466	—— M. T. S.	784
120676	—— N.	1355
138742	—— N.	—
79313	—— N. B.	1536
50403	—— N. B.	1265
45765	—— N. G. N.	1217
103719	—— N. L.	1681
774	—— N. U. C.	2892
70499	—— P. B. N.	565
4039	—— P. C.	2933
	—— P. E.	123
86081	—— P. E.	1557
127000	—— P. F. A.	809*a*
134179	—— P. G.	1184
996	—— P. M. S.	2894

Personal No.	Name.	Col. No.
115138	Davis, P. O.	766
39862	—— P. S.	602*b*
126876	—— P. S.	1157
112412	—— P. V.	754
133894	—— P. W. H.	1944
125648	—— R.	1139*b*
129232	—— R. A.	927
130097	—— Robert Arthur	1936
39969	—— R. D.	602*a*
69129	—— R. E.	—
46885	—— R. E. M.	1677
47718	—— R. F.	1125
110745	—— R. H.	—
65236	—— R. Anderson	—
133075	—— R. H.	956
132626	—— R. J.	1093
48492	—— Richard W.	1229
104727	—— Robert W.	1905
	—— S. A.	86
89668	—— S. H.	1627
137730	—— S. J.	—
101478	—— S. P.	707*b*
357067	—— S. R.	—
62375	—— T. Alexander	1639
44702	—— T. G.	1552
139912	—— T. George	—
1084	—— U. R.	2871
104376	—— V. G. T.	1064
37315	—— W. A. L.	510
83431	—— W. F.	1548
85851	—— W. H.	1616
86818	—— W. H. R.	2543
136177	—— W. J.	1075*b*
108377	—— W. L.	2244
81818	—— W. N.	1536
78135	Davison, B. M.	1524
347738	—— C. S.	—
61087	—— Eric	1895
111314	—— Ernest	—
122657	—— F. E. B.	—
133517	—— F. M.	1093*a*
138524	—— G.	—
44782	—— George	658
115684	—— George	1727
61031	—— G. A.	704*a*
41675	—— H.	613
133195	—— H. K.	—
11078	—— Joe	2164
80021	—— John	2190
105704	—— John	2342
81521	—— J. A.	2709
2364	—— J. E.	2908
511889	—— J. T.	—
2092	—— M. J.	2907
101089	—— M. M.	722
127323	—— P. E.	824
348658	—— P. G.	—
83342	—— R.	1333
740839	—— R.	—
131171	—— Ronald	1088
135906	—— R. M.	2278
39863	—— T. H.	602*a*
82483	—— T. R.	2408
46624	—— W.	1978
104153	—— W. E.	1669
73728	—— W. K.	631
5269	Davoren, B.	2949
	Davson, J. H.	2712
42338	—— N.	623
15186	Davy, B. A.	504*b*
133183	—— C. D.	—
107140	—— D'A. H.	2484
139507	—— D. H.	979
	—— E. G.	2705
80009	—— E. H.	2190
28250	—— E. J. P.	501*b*
121512	—— F. G.	1143
121512	—— F. G.	1134*a*
62145	Davy, J.	—
111149	—— J. H. C.	1257
07044	—— P. H.	2691
353347	—— R. J.	—
03212	—— R. M.	500*a*
41382	—— R. W.	609
28148	Davys, J. L. M.	2693
73156	Daw, A. T.	1506
3442	—— B. C.	2948
41782	—— F. G.	625
134830	—— L. B.	2579
41561	—— V. G.	610
43679	—— W. H. J.	1527
68938	Dawbarn, A.	2547
41905	—— P. L.	616
131800	Dawe, A. S. E.	—
61359	—— G.	1635
49293	—— G. E.	820
109700	—— H. G.	1700
130557	—— R. A.	1169
47604	—— S. E.	2346
44884	—— W. A.	1385
69907	Dawes, A. F.	—
109118	—— A. R.	736*a*
125048	—— C.	—
46589	—— C. A. T.	1238
331268	—— C. J.	—
130270	—— D. W. R.	1169
796	—— E. O.	2870
86472	—— G. W. P.	1530
02111	—— H.	300, 512
78556	—— H. B.	1479
42971	—— H. R.	—
755310	—— J. E.	—
567564	—— J. E.	—
132855	—— J. S.	—
44650	—— Leslie H.	2203
112699	—— Lionel H.	750
134559	—— O. S.	966*a*
63727	—— P. A.	2421
35258	—— P. W. J.	1207
138512	—— R. F.	—
135336	—— R. J.	—
121542	—— R. V.	1074
111876	—— T. E. S.	—
125758	—— W. E.	804
64590	Dawkins, E. D. G.	—
83931	—— E. S.	1549
114248	—— G. B.	758
115203	—— J. A. N.	756
132775	—— J. J.	1186
27251	—— R. C.	501*a*
	Dawley, J.	2704
40996	Dawlish, H. D.	606*b*
33082	Dawnay, M.	1303
83343	Dawson, A. A.	1534
60438	—— A. B.	1894
335885	—— A. F.	—
101530	—— Alexander G.	719
112673	—— Alfred G.	1722
405	—— A. L.	2871
82843	—— A. M.	1545
1477	—— A. M. V.	2898
82189	—— A. W.	1560
113048	—— C. G.	1719
141810	—— C. G.	1099*b*
44371	—— C. H.	1316
73553	—— C. L.	2473
73867	—— C. S.	1494
23310	—— David J.	2380
88828	—— Donald J.	2417
133505	—— E.	2354
135089	—— E.	975
102297	—— E. C. F.	724
82210	—— E. S.	1055
88361	—— E. T.	2336
60189	—— E. W.	1991
150082	Dawson, F. A.	982
31080	—— F. P.	81, 2173
4065	—— F. W. M.	2932
108321	—— George	—
352332	—— G. A. L.	—
49863	—— G. C.	1938
	—— G. G.	1190
127585	—— G. H.	2577
44183	—— G. Newstead	642
90624	—— G. Novem	1436
75853	—— G. S. T.	1475
130714	—— G. W.	1075*c*
517794	—— H. F. G.	—
5280	—— H. G. J.	2948
514635	—— H. J.	—
380	—— H. K.	2871
34148	—— H. L.	605*b*
106264	—— H. P.	2241
81957	—— H. W.	1443
2727	—— I. J.	2914
	—— J. A.	120
511728	—— Jack	—
104910	—— James	2551
128238	—— John	—
61008	—— John	705
121812	—— J.	1740
2540	—— J. K.	2911
62112	—— J. Miles	1636
104188	—— J. Maxwell	2430
129338	—— J. R.	828
137061	—— J. R.	1374
139540	—— J. S.	—
43947	—— J. W.	632
105412	—— K. H.	1690
73157	—— K. M.	1491
50440	—— L.	1092
44441	—— L. A.	1508
4671	—— L. I.	2941
104750	—— L. J.	1686
111274	—— L. R.	—
37671	—— L. S.	1382
5048	—— M.	2947
68858	—— M. A. R.	1897
112407	—— M. E. H.	1122
	—— M. P.	2677
84579	—— N.	1553
106787	—— N. J.	1697
68808	—— Philip	717
110825	—— Philip	9021
84975	—— P. H.	650
88743	—— P. R.	1619
33210	—— P. W.	555
82756	—— R. A.	1609
72593	—— R. F.	2388
73158	—— R. G.	1317, —
84206	—— R. H.	1549
80084	—— R. H. L.	706
83344	—— R. V.	1546
66187	—— Stanley	—
100270	—— Stanley	—
46397	—— S. C.	1117
45621	—— S. G.	1317
745833	—— S. R.	—
85419	—— S. T.	1557
28182	—— V. A.	553
120436	—— V. E.	773
6129	—— V. E.	6012
5461	—— W.	1075*b*
127539	—— W.	929
65971	—— *Rev.* W. A. P.	2509
133270	—— W. C.	1291
89249	—— W. J.	2337
127161	—— W. J.	1086
	—— W. L.	472
74390	Dawson-Ridley, E.	1512
41353	Dawson-Shepherd, H. K.	2527

Personal No.	Name.	Col. No.
74469	Day, A. H.	1497
84179	—— A. L.	1549
61330	—— A. V.	1624
69574	—— A. W.	1664
4890	—— B. E.	5984
105751	—— B. G. G.	2240
123075	—— C.	1741
1769	—— C. L.	2900
103357	—— C. M.	2341
115686	—— C. R.	755
82302	—— *Rev.* C. S.	2506
35061	—— D. J.	1196
111805	—— D. P.	2248
3303	—— D. V.	2922*a*
112908	—— E. F.	1719
137310	—— E. H.	1097
68557	—— E. J.	—
111344	—— E. V.	1714
79368	—— F. B.	630
105752	—— F. G. P.	2240
113961	—— F. H.	1724
47743	—— F. J.	1246
65271	—— F. P.	—
65707	—— Francis W.	—
47898	—— Fredk. W.	1709
103265	—— G.	2237
89592	—— George Arthur	668
109119	—— George Arthur	1338*a*
45974	—— G. Cedric	707
62035	—— G. E.	1453
63241	—— G. T.	1637
43450	—— G. W.	1499
116256	—— H. A. V.	—
100418	—— H. C.	—
82503	—— H. E.	1051
139954	—— H. F.	1094
124456	—— H. H.	812
113962	—— H. H. G.	1724
141290	—— H. J. C.	—
05175	—— H. M. A.	500*a*
101625	—— I. G.	1668
62816	—— J.	—
49689	—— J.	820
88083	—— J. A.	1620
131599	—— J. A.	953
134116	—— J. B.	964
115554	—— J. C.	2435
127331	—— J. C.	823
85076	—— J. E.	1531
86206	—— J. F. R.	1558*a*
39864	—— J. G.	566
102603	—— J. Hemsworth	1116
83345	—— J. Hunt	1231
50595	—— J. W. I.	1093*a*
139067	—— K. J.	—
48227	—— L. B. I.	1129
39413	—— M. D.	1204
108483	—— M. E. M.	1640
74751	—— O. L.	1506*a*
132070	—— R. H.	827
112091	—— R. J. F.	1993
41263	—— R. L. F.	608
78348	—— R. M. C.	14, 1518
42559	—— R. O.	624
105880	—— R. P.	1694
81922	—— R. S.	639
128186	—— S. E.	—
61582	—— S. M.	1895
113489	—— V. F.	1066
85102	—— V. W. G.	1230
507968	—— W.	—
49185	—— W. B.	1250
75178	—— W. H.	1467
03213	—— W. R.	1302
128877	Dayet, A. J.	942
135281	Daykin, A.	1941*a*
740206	—— J. W.	—
50906	Daymond, S. D.	1740
61318	Daynes, H. C.	1339
128895	Daysh, C. E.	941
1142	Dayus, E. C.	2396
	Dazeley, A. E.	70
69669	—— A. H.	—
41906	Deacon, A. H.	616
49756	—— A. H.	797
84610	—— A. W.	2324
130979	—— D. B.	948
44547	—— E. W.	650
	—— F. G.	81
48302	—— F. J.	1405
844744	—— G. A.	—
02114	—— G. R. A.	500
61739	—— H. L.	—
63351	—— R. S.	2233
43582	—— S.	1210
113706	—— W. E.	—
64963	—— W. R.	1339
131603	Deadman, A. H.	1171*a*
511171	—— A. D.	—
67633	—— K. C.	712
44855	Deag, J. S.	2534
117177	De Aguilar, J. E.	1923
13041	Deakin, A.	600*b*
114854	—— B.	—
46267	—— C. A.	1219
	—— C. H.	2700
3789	—— E.	2922
102850	—— G. W.	—
116756	—— G. F.	777
139522	—— N.	966*a*
131449	—— R. E.	—
4735	Deal, M.	2941
80214	—— W. B.	755
84072	Dealing, E. F.	1610
903	Deall, D.	2893
80361	—— J. H.	797
75911	Dealtry, G. P.	1442
81212	de Amodio, *The Marquis*	1557
126288	Dean, A. E.	—
135454	—— A. W.	1175
42997	—— D. F. E. C.	626
112507	—— *Rev.* D. K.	2512
10083	—— D. W.	2164
112600	—— E.	10*a*, 1703
	—— *Miss* E. A.	52
130152	—— E. A. C.	1092
125678	—— E. B.	806
42594	—— E. G.	624
39718	—— E. H.	561
64403	—— F.	1643
43062	—— F. E. W.	628
83950	—— F. H.	1541
105032	—— F. J. J.	—
21314	—— F. S.	2321
120672	—— G. E.	1136*a*
39227	—— G. F.	556
88858	—— G. H.	701
44336	—— G. K.	2532
67402	—— G. S.	—
136502	—— H. M.	980
70166	—— H. P.	1218
45156	—— H. P. E.	1220
32243	—— H. W.	1381
42810	—— James	642
46319	—— John	110, 1280
111527	—— J. F.	725
125814	—— J. F.	1932
65893	—— J. Reginald	—
84553	—— J. Richard	1615
119432	—— L.	1928
31177	—— M.	2174
	—— M. J.	5
2438	—— M. M.	2909
141096	—— R. E.	971
125499	Dean, R. K.	796
18654	—— R. M.	—
107455	—— R. W.	1065
125003	—— R. W.	—
128152	—— R. W.	—
61740	—— Thomas	—
50366	—— Thomas	1360
120923	—— Thomas	1146
118427	—— V. H.	2552
67811	—— W.	—
36451	—— W. B.	1219
126999	—— W. E. M.	809*a*
132913	—— W. G.	1406
44348	—— Walter H.	2194
74470	—— William H.	1516
	—— W. J. L.	2383
103720	—— W. N.	1681
75120	—— W. N. R.	2320
74471	—— W. S.	2532
127164	—— W. T.	1075
50811	—— C.	1407
150039	Deane, C. C.	978
379	—— D. H.	2871
4443	—— E. D.	1509
49050	—— F. C.	2572
393	—— F. D.	2871
131862	—— *Rev.* G. E.	2516
83533	—— H. B.	2234
133334	—— J. W. F.	1181
105705	—— K. H.	2342
07046	—— L. A. W.	1204
40089	—— L. C.	568
65305	—— O. F.	—
	—— W.	5
135448	—— W. H.	1095
11179	—— W. W.	2312
691	Deane-Drummond, I. G. M.	2887
66691	Deane-Jones, I.	—
121164	—— W.	—
90251	Deanesly, E. C.	560
3731	Deans, D. E.	2928
06050	—— E. E.	1475
106723	—— F. G.	—
5270	—— G.	16, 2949
68068	—— J.	2234
127926	—— J. L.	826
136628	—— R. B.	—
50523	Dear, C. A.	1094
121452	—— C. W.	1368
72816	—— F. H.	1505
74472	—— H.	1509
128335	—— Harold	—
80615	—— I. E.	1532
129123	—— K.	1139*a*
	—— *Hon.* K. J.	2714
5201	—— N. L.	2949
39506	—— P. D.	601*a*
125452	—— R.	905*a*
108301	—— S. W.	—
32173	Dearberg, L. E. A.	2377
66274	Dearden Albert J.	—
137344	—— F. R.	—
128970	—— G. K.	1168
50256	Deards, E. A.	1979
67300	Dearing, C. H.	—
2317	—— W. M.	2872
49729	Dearling, L. S.	943
126998	Dearlove, J.	794
112092	—— J. D.	1718
81808	Dearman, E. A.	1535
2985	—— E. M.	2917
6318	—— J. O.	14, 6072
520889	Dearnley, I. G.	—
86571	—— W. H. G.	2325
335334	Dearsley, M.	—
18048	Dearth, E. C.	1192

Personal No.	Name.	Col. No.
84288	Deas, A. J.	651
150032	—— G. C. T.	978
124131	—— J. K. M.	2450
103721	—— T. S.	1681
87060	—— W. I.	658
88108	Deason, E. A.	1563
112093	Deasy, R. C.	1399
85458	De'Ath, C. J.	2206
134070	—— L. J.	1178
110507	Death, R. A.	1673
150024	—— R. F.	977
40683	Deaves, B.	605*a*
130787	Deavin, A. H.	1135
90520	de Beaumont, C. L. L. A.	1434
131590	Debeer, A. G.	1139*c*
80168	De Beer, C. L.	1846
39443	de Belleroche, H. R. A.	569
70617	Debenham, A. I. C.	579
981	—— C. A.	2874
82669	—— C. H.	634
85627	—— C. M. W.	2477
113963	—— E. A. M.	1724
117733	—— F. C.	—
73159	—— G. T.	1601
87818	—— H. C.	2536
81656	—— K. B. L.	639
77389	—— R. J.	1521
62085	De Berniere Smart, K. F. H. L.	1922
105706	Debney, J. R.	2342
111944	De Bock Porter, M. E.	748
75918	Debono, G. P.	2196
77730	De Bosdari, C. D.	1518
82139	de Boursac, V.	1554
100628	Debnan, H. J. H.	717
102736	De Bunsen, R. L.	1677*a*
42811	de Burlet, R. P. A. J.	637
	de Burgh, D. H.	1300
118569	—— R. U. P.	902
5121	—— S.	5985
136923	De Carteret, P. E. V.	954
80249	De Charmoy, P. J.	775
108160	Deck, A. G.	736*b*
131032	—— C. G. F.	951
129305	De Clerck, A. G. C. F.	1934
122439	De Clercq, J. M. F.	904
126521	De Courcier, L. O.	1082
4543	De Courey Hamilton, C.	2939
84803	De Courcy-Ireland, L. K.	1551*a*
66078	Dedman, W. C.	1648
48419	Dee, F. J.	766
122467	—— H. J.	767
358989	—— J. S.	—
5049	—— M.	2947
132457	Deedman, W. E.	—
75843	Deegan, *Rev.* L.	2504
124806	Deeks, F. J.	1136*a*
117968	—— G.	2492
108131	—— P. V.	732
	Deeley, F. D.	2191
121491	—— G. H.	1739
69575	—— J. H.	1659
130384	—— J. H.	774
64133	—— L. N.	—
88765	Deen, F. A.	1622
125679	—— F. J.	903
139970	—— H.	965
87256	Deeny, J. J.	8*b*, 1620
515350	Deer, G. A.	—
40370	Deere, A. C.	604*b*
123982	—— R.	1134*a*
72302	de Fauque de Jonquieres, M. V. J.	2176
135927	Defferary, J. McC.	194*d*
42840	de Forest, H. G.	625
87819	De Fraine, J. T.	1561
132	—— P. M.	2860
80725	de Freitas, G. S.	2200
122602	de Freyne, E. C.	—
139215	Defriend, B.	1186
72358	de Froberville, M.J.P.F.H.D'A.	2176
8756	—— M. J. E. F. H.	2228
138197	De Garis, D. G.	975
	—— K. O.	2678
77007	De Gaye, G.	1605
74103	—— J. A.	1513
63001	De Grey, Seaman Edwin	—
118998	de Gruchy, A. P. C.	1736
31389	—— N. E.	2193
122168	—— P.	—
34104	de Gruyther, A. A.	504*a*
110506	Degville, N. V.	1711
83441	de Haan, P.	15, 1548
75614	De Halpert, R. V.	1479
79314	De Hamel, C. F.	15
1570	De Hauteville-Bell, P. M.	2899
1570	—— P. M.	2899
10769	de Havilland, G. R.	2695
70170	—— P. J.	2696
90679	Dehn, H. G.	1433
5747	D'Hondt, I., M.E.A.G.M.	2683
77378	Deighton, F. J.	1475
77481	—— R. H.	1514
4040	De Jersey, M.	2983
63817	De Jong, A. B. E.	707*b*
86309	de Jonge, *Rev.* F. H.	2507
74526	de Jongh, G.	1989
118806	de Klee, F. B.	2530
112907	De Lacey, H.	1719
109421	De La Cour, J. P. S.	2245
4454	—— S. R.	2939
106876	De Coze, J. R.	735
60201	Delaforce, M. W.	1639
76485	Delahay, S. L.	1468
33511	de la Haye, G. E.	2197
40517	de la Hoyde, D. E.	604*a*
69754	Delahunt, C. G. M.	—
87820	De La Mare, J. R.	1561
73161	Delamere, J.	1603
67962	De la Motte	—
5381	De Laney, A. L.	2950
74473	Delaney, G. W.	1514
133627	—— J.	961*a*
86010	—— W. J.	1335
63472	Delany, D. B.	707*a*
05149	Delap, M. V.	501*a*
84355	de la Pasture, G. H.	1553
36211	de la Perrelle, V. B.	607
132072	De Lara, L. G. C.	936
106931	Delarue, A. D.	2241
128821	Delf, K. H. O.	1909
72037	De Laszlo, J. A.	18*a*, 1514
	de Laszlo, P. D.	2711
49420	De la Plain, I. J.	1251
83828	De La Torre, B. E.	1536
37955	de Lavison, A. M. N.	1488
63442	de Ledesma, J. J.	707*a*
40608	de Lestang, R.M.C.N	605
135504	Deleuge, R. C.	969
105413	Delittle, A.	1690
745291	De Little, J.	—
512	Delius, D. Y.	2887
102688	Dell, A. W. G.	1674
61532	—— C. E.	1663
134692	—— F. A.	1180
131049	—— F. H.	950
31122	—— G. F.	2174
134468	—— L. T.	1266
364778	Dellbridge, F. J.	—
365202	—— J. H.	1318
142160	Deller, A. L. M.	—
118146	—— A. W.	762
74375	—— J.	1891
109798	—— J. F. P.	—
131193	Dellow, P. J.	1939
3965	Delmar, E. L.	2931
4871	Delph, M. J.	14, 2943
60545	Deloford, M. D.	1105
63187	de Lom, T. C. B.	1642
65600	Deluchi, V. C.	1340
381	Delves, L. E. V.	2871
4197	Delvigne, F. L. M.	2934
143503	Demaine, W.	—
80546	De Mancha, R. A.	900
3752	De Margry, F. A.	1509
491	De Marney, E. D.	2910
139579	De Meillac, G. M. M. L.	982
90773	Demel, W. H.	1469
4066	De Montmorency, C. M. W.	5983
118546	Dempsey, F. J.	788
77461	—— O. J.	1506*a*
81962	Dempster, A. J. H.	1490
75194	—— D. E.	1467
80902	—— H. F.	1609
115779	—— P. C. G.	1189
106503	—— R.	735
63622	—— W. F. H.	—
128440	—— W. J.	2451
79389	De Moyse-Bucknall, S. P. B.	2542
101479	de Naeyer, F.	707*b*
107743	Denbigh, R. H.	2340
128346	Denby, C.	—
81992	—— C. P.	1496
80812	—— G. A.	638
104687	Dence, E. S.	1735
109192	Dench, F. C.	1676
136643	Dendy, B. W. P.	—
346352	—— E. J.	—
70172	—— J.	603*a*
126952	Dene, H.	1127
69619	De Neut, A. E.	1660
106714	Dengate, L. C.	—
61410	Denham, B. M.	1895
91054	—— C. H.	1438
69072	—— E. W.	—
69974	—— J. K.	2427
131055	—— K. H.	952
414	Denholm, F. M.	2873
32003	—— G. H.	553*b*
90190	—— G. L.	508
	—— J. D. S.	1380
350832	Denick, O. F.	—
73612	Denison, A. A.	1478
32169	—— H. D. U.	503*b*
107382	—— H. I.	—
37596	—— R. W.	552*a*
340411	Denley, J.	—
50231	Denman, B.	960
2399	—— E. M.	2872
11010	—— J. L.	2171
74474	—— J. T.	1514
112094	—— W. J.	1696
5949	—— W. J.	2687
130247	Denmark, E. J.	943
134911	Denn, J. G.	1941*a*
40465	Dennant, J. E.	604
361951	Dennard, A. E.	—
43570	Denne, C. A.	1208
67396	—— E.	—
102538	Dennehey, J. R. D.	712
101065	Dennehy, C. M.	719
121654	—— D. J.	2570
21106	—— P.	2166

Personal No.	Name.	Col. No.
106266	Dennes, M. W.	2241
135674	Denness, B.	1182
106930	Dennett, C. J. L.	1697
112906	—— F. L. S.	1719
590392	Denney, A. J.	—
6613	—— E. M.	6077
114250	—— F. L.	1728
134534	—— J. V. J.	966*b*
64105	—— L. E.	—
23206	—— W. V. A.	2471
103722	Denniford, S. T. J.	1681
44434	Denning, C. E.	1319
65205	—— F.	—
127886	—— G. E. W.	2562
124418	—— J. A.	904*b*
21243	—— J. B.	2316
121618	Dennings, M. B.	1739
131605	Dennington, A. G.	1171*a*
131594	Dennis, A.	953
117993	—— A. C. H.	781
77762	—— A. E.	1501
205	—— A. L.	2887
111806	—— B. C.	2248
120437	—— Bernard-Cecil	1716
129500	—— C. G.	906
83534	—— C. H.	2204
116377	—— C. L. H.	779
64274	—— D. F.	707*b*
5492	—— D. G.	2952
72643	—— E. A.	1532
	—— E. V.	2915
138783	—— E. W. B.	—
108554	—— J. H.	2555
45364	—— J. J.	1324
41783	—— J. M.	618
134496	—— J. N.	949
109299	—— L.	1906
31045	—— L. C.	2168
81568	—— M. S.	2322
	—— N. B.	1079
115856	—— P. B.	1124
101219	—— P. W.	2547
141800	—— R. C. W.	1186*c*
125867	—— R. J.	1927
68829	—— R. W.	1338
10084	—— S. D.	2164
110675	—— W. A.	—
36072	—— Wm. Thos.	509
100236	—— Wm. Thos.	—
90264	Dennison, A. G.	270, 553*a*
117178	—— A. L.	1408
74475	—— C. E.	1499
119178	—— D. W.	1132
105414	—— W.	1690
122812	Denniss, N. B.	1073*a*
101795	—— R. G.	2428
67148	Dennistoun-Sword, A. B.	1650
68585	Denny, A.	—
79433	—— C. H.	1529
63317	—— C. M.	—
106048	—— E. F. K.	1118
4825	—— E. L.	2943
	—— F. H.	5
	—— F. M.	473
3343	—— I.	2922*a*
84516	—— J.	1550
84570	—— J. L. P.	2536
43954	—— J. R.	632
126228	—— L. S.	—
136377	—— P. C.	1185
120438	—— P. F.	764
135813	—— R. J. S.	1999
112007	—— W. L. M.	749
	Dennys, G. T.	15, 2700
101877	Denoon, D. G.	—
79037	Densham, D. W.	1323
121088	—— R. R.	796
131580	—— R. W.	952
126041	Denslow, D. G.	1139*b*
133733	Densley, E. J.	1178
50164	Dent, A. A. G.	1264
91020	—— A. W.	1440
67651	—— C.	1114
121068	—— C. W.	1931
87964	—— D. M.	14, 1557
125500	—— G. G.	806
72817	—— H. B.	1306
49421	—— H. H.	1253
105666	—— J. I. C.	1690
50069	—— R. A.	1264
131323	—— R. F.	—
5432	—— R. M.	2950
354317	—— T. W.	—
1600	—— V. D.	2890
6130	—— V. I.	3012
65354	—— W. B.	—
126481	Dentith, *Rev.* E. A.	2516
123743	Denton, A. E.	2561
102386	—— D.	—
88766	—— D. F.	7563
36238	—— F. H.	622
139907	—— H. W.	—
64263	—— I. P. B.	671
66692	—— J.	—
84253	—— P. H.	2410
136265	—— Vivian	—
137346	—— Vivian	—
60384	Denty, G. B.	1631
88151	Denvil, A. D. G.	2229
62683	Denville, B. J. A. S.	706*b*
103105	Denvir, J.	1677*a*
26123	Denyer, A.	—
138017	—— E. W. G.	1093*a*
123744	—— R. E.	2574
100868	Denyer-Green, L. D.	—
123390	—— N.	—
355081	Denzey, P. R. W.	—
68879	De Pass, B. A.	1655
122418	—— F. G.	904
2173	De Paula, E. A.	2906
49761	—— De Pellette, R.	1937
108690	De Pledge, J. P.	1704
5113	de Pret-Roose De Calesburg, C. M. J.	8*b*, 5985
	de Putron, O. W.	—, 471
1257	—— M. E.	2873
75895	De Ramer, F. J.	1516
	Derby, *The Earl of*	2856
84924	Derbyshire, A. H.	651
344741	—— G.	—
	—— H. F.	142
2337	—— I.	2907
112993	—— J.	—
42110	—— J. M.	617
77462	—— J. N.	623
354146	—— M.	—
49322	—— W.	929
78996	Derbyhire, R. V.	1054
136981	Derham, K.	—
81204	—— N. L.	1533
101147	Dermer, B.	1670
75445	—— E. G.	2386
67729	Dermott, C. T.	1235
64997	Dermond, P.	1646
126151	De Roeck, J. K.	808
01145	de Roeper, B. P. H.	3227
80680	de Rouet, L. E.	1539
81840	De Rougement, E. C.	1543
79477	De Routon, J. M.	1529
82961	Derrett, A. E. C.	1101
120900	Derrick, A. J.	1071
94	—— B. P.	53, 2860
113448	—— C.	2346
120301	—— J.	—
62376	—— L. G.	1639
49074	Derrington, H. M.	1398
1154	Derry, A. L.	2312
50274	—— D. C.	136
87862	—— F. R.	793
128376	—— J. D.	1075*a*
70853	Derwent, H. L.	604*a*
15055	de St. Leger, R. J. M.	1192
76508	De Salis, W. J.	2010
27248	de Sarigny, D. R. C. R.	552*b*
72644	—— J. F. R. B.	1490
81396	—— M. C. B.	1054
27242	de Satgé, M. V.	1472
84137	De Sausmarez, G. F.	1548
1417	—— D. M.	2922
46129	Desborough, C. A. P.	1115
	—— E. E. C.	72
72127	—— E. R.	2175
83190	—— J. M.	1219
139151	Desbrow, N.	—
105882	Deschamps, P.	1694
49325	Desemonie, J. V.	2575
64957	de Sibour, J. J. B.	1263
42813	de Sieyes, F. G.	636
238327	De Sousa, S. A. J.	—
118069	De Souza, G. A.	747
126908	Desmond, C.	1075*b*
127123	—— D. A.	1160
118428	—— L. A.	2552
	—— T. J.	472*a*
	Desoer, N. L.	471*a*
	d'Este, H. A. M.	—
115503	—— J. F. L.	—
101768	De Ste Croix, G. E. M.	1663
119665	D'Esterre, H. E.	1344
65355	De Ste Croix, S. A.	—
	de Teissier, I. G. D.	2713
75770	De Thier, F. I. J.	2197
49422	—— L. R.	1251
72418	Dettmer, A. G.	2178
64763	—— J.	2233
64547	Deubert, L. S.	—
128533	Deuchar, C. R.	2451
43797	Deuchars, G. D.	1316
124374	—— J.	1918
111486	Deuntzer, D. C.	744
	—— M. E.	2676
129922	Devaney, F. L.	794*a*
32221	Devas, W. G.	553
102017	Devening, S. J.	—
45422	Devenish, A. D. E.	706
123149	—— F. A. E.	1984
80198	—— P. P.	658
3577	Devenish-Meares, C. A.	2926
131476	Devenport, H. T.	1075*d*
129331	Devereau, G. S.	828
32080	de Vere Hunt, J.	816
6614	Deverell, M. E.	6077
43787	—— W. E.	1211
109737	Devereux, A. V.	1256
105415	—— P. M.	1690
107643	—— W. D.	736*b*
82443	—— W. T.	1544
45546	Deverill, E. A.	707
565503	—— E. A.	—
66011	—— J. J.	710
126466	Devers, R. L.	1157
49423	Deverson, E. C.	1251
133669	De Verteuil, C. D.	961*a*
122698	Devey, A. A.	—
39306	—— H. G. D.	557
113859	De Vigne, L. C. E.	751

Personal No.	Name.	Col. No.
	De Ville, E.	1000
114251	—— E. P.	757
80271	De Villiers, J. M.	789
89112	—— P.	906*a*
88938	Devine, E. A.	1624
40808	—— P. S.	606
135446	—— R. G.	1094
138694	—— W. J.	977
104054	de Vinny, A. M.	1681
39434	Devitt, D. J.	559
70174	—— H. C.	1495
90080	—— P. K.	550*b*
106483	Devlin, *Rev.* C. J.	2511
121990	—— E. R.	2449
314937	—— James	—
144292	—— John	—
45297	—— M.	1633
50779	—— S. J.	1346
66365	De Voil, D. H.	—
136397	Devon, H.	1185
	—— S. A.	2698
125389	Devanold, D. L.	1458
47328	—— W. E.	1240
	Devonish, W. G.	2704
128399	Devonshire, G. E. G.	2494
114741	De Vos, R. M.	1732
47562	Devoy, C. L.	1241
107306	De Vries, E.	1673
134208	—— H. A.	1185
67149	Dew, A.	1650
90453	—— A. H. E.	1432
	—— C. E. [25*c*]	—
84185	—— H. T. B.	1542
5645	—— J. E.	6004
84279	—— R. T.	642
12031	—— W. J.	2172
45415	Dewar, C.	1613
70175	—— D.	2113
106164	—— D. G.	736
117449	—— D. I.	759
103723	—— F. S.	1681
85257	—— J.	1551
2496	—— P. A.	2909
87115	—— P. C. T.	1619
135246	—— S. N.	1360
590267	—— W. A.	—
67927	—— W. McL.	—
104563	Dewar-Mills, D. C.	1118
103358	De Ward, T. R.	2341
104302	Dewbrey, J.	—
63870	Dewdney, D. A. C.	15, 1531
111909	—— P. J.	—
48357	Dewell, F. W.	628*a*
133719	—— G. E.	1176*a*
69038	Dewes, H. J. S.	—
100725	—— H. R. C.	1667
114160	De Wesselow, C. P. C.	758
137601	Dewey, G. F.	1170
137800	—— L. S.	—
136640	—— P. W.	—
83167	—— R. M.	1546
127587	—— V. H.	2577
67963	Dewhirst, A.	—
133133	—— E. C.	—
45378	—— H.	110, 1212
45953	—— J. A.	717
126093	—— R. A.	1073*a*
135005	—— R. C.	1172
122717	Dewhurst, D. B.	1284
130872	—— J. F. J.	954
41907	—— K. S.	616
66012	—— L.	710
86011	—— R.	1232
131702	—— R. D. W.	1940
121383	—— R. G.	2448
79706	—— W. T.	780
90640	Dewick, G. H.	1448
72818	De Wilde, H. R.	1503
108989	—— R. C.	741
114742	Dewing, F. M.	1732
357852	—— H. C. H.	—
108691	—— L. S. D'O.	1704
61842	—— R. R.	2338
103162	De Wolf, D.	1678
90871	de Worms, G. P. G.	2318
40896	Dews, D.	606
101766	—— R. M.	1663
91155	Dewsbury, B. G.	1516
132582	—— G. T.	—
80947	de Wynter, I. H.	1539
134104	Dex, J.	963
89028	Dexter, C. G. [24*c*]	2229
78566	—— G.	1213
127249	—— K. I.	932
124621	—— L. J.	803
115204	—— L. W.	2250
119542	—— M. G.	768
64025	—— R.	2233
85148	—— R. M.	1552
625925	—— R. M. D.	—
4033	Dey, D. P.	2931
100344	—— G. A.	—
	—— *Right Rev. Bishop* J.	3246
83346	De Yarburgh-Bateson, *Hon.* S. N.	1551*a*
45119	Deyell, D. K.	1104
111248	Deytrikh, A.	747
138384	—— Dhenin, G. H.	2456
136567	Diack, H.	1943
116364	—— J. W.	—
	R. K.	2688
78349	Diamant, R. G. E.	1525
133794	Diamond, G. B.	968
124752	—— H.	2493
113536	—— L. S.	1724
67879	—— W. E. de B.	—
131142	Diaper, J. P.	1158
46590	—— J. W.	1238
39185	Dias, B. O.	553*a*
117399	Dibb, R. W.	772
85258	—— W. R.	652
65417	Dibben, A. A.	2234
31055	—— A. C.	2167
79812	—— E. L.	1538
79879	—— F. L.	2201
91140	—— H. R.	2194
49164	Dibble, A.	1655
828	—— B. A. T.	—
65091	—— H. W.	—
67195	—— J. C.	1992
115792	—— L. C.	1396
78066	—— N. C. K.	1524
136511	Dibden, C. J.	980
107469	—— H.	1902
693	—— H. F.	—
129537	—— W. R.	1139*d*
42675	Dibnah, R. H.	637
5788	Dick, E. H. E.	6006
90201	—— I. A. G. L.	2371
129269	—— J. E.	1370
75060	—— J. G.	2473
17245	—— J. S.	620
997	—— L. G.	2894
07051	—— M. C.	3226
117055	—— N. H.	1649
61101	—— N. R.	2229
3069	—— P. E.	2917
745374	—— R.	—
101265	—— W. B.	—
123279	—— W. D.	2449
120014	—— W. D. W.	2446
7652	—— W. F.	1497
133416	—— W. H. A.	964
77648	Dick-Cleland, J. K.	1533
77079	Dick Larkam, R.	1218
114743	Dicken, A.	2250
	—— C. W.	474
01559	—— H. E.	1194
80961	—— H. H.	1540
50183	Dickens, A.	1264
100755	—— E. H.	1668
65092	—— G. J.	—
330869	—— H.	—
5924	—— K. C.	6009
	—— L. W.	473
4632	—— N. P.	2941
86602	—— P. C.	1187
63525	—— R.	—
	—— T. C.	474
45209	Dickenson, A. G.	700*a*
68809	—— M. E. S.	717
	—— P. M.	5983
334784	—— R.	—
134077	Dicker, A. R.	1178
100708	—— J. A.	1899
112713	—— J. S.	1142
508953	—— W. G.	—
3966	Dickerson, I. F.	2931
46375	—— J. E.	1993
129521	Dickeson, L. V.	1090
82327	Dickie, A. H. H. M.	1539
102794	—— D. A.	2482
114744	—— D. B. W.	1406
80987	—— D. O.	2406
86423	—— E. J.	1103
67334	—— G. B.	—
115205	—— H. F.	1367
110217	—— J.	1336
116095	—— J. H. C.	776
138358	—— J. L. T.	2456
6406	—— M. M.	6074
65894	—— W. W.	—
69975	Dickie-Clark, W. F.	2427
134467	Dickin, E.	1946
122217	—— G.	—
62640	Dickins, C. M.	2422
41681	—— D. S.	613
101656	—— F. J. D.	1671
134058	—— K. S.	1176
74088	—— R. V.	1513
	—— W. A.	53
136505	—— W. D.	1943
85161	Dickinson, Arthur	2543
111345	—— Arthur	1714
508401	—— A.	—
131426	—— A. E.	—
111587	—— A. L.	1066
3967	—— A. M.	2932
67150	—— A. M.	1650
81239	—— A. O.	1533
62377	—— A. R.	18*a*, 1639
31216	—— B. G.	2177
131793	—— B. N.	824
132538	—— C.	1359
128048	—— C. H.	819
75191	—— C. J.	1473
79880	—— C. P.	2201
107127	—— D. R.	—
85104	—— D. R. H.	1233
134908	—— F.	2277
5271	—— F. I.	2949
60385	—— F. P.	2545
108070	—— Geoffrey	738
106180	—— George	1902
143200	—— G. W.	—
904	—— G. Y.	2893
82889	—— H. B. H.	1546
120051	—— H. J. L.	2444
120070	—— H. R.	1142
112926	—— J. E.	1983
139180	—— J. H.	—
118383	—— J. L.	768

Personal No.	Name.	Col. No.
88863	Dickinson, J. P.	662
137805	—— J. Prescott	-
86121	—— J. T.	1321
102995	—— L.	—
86082	—— L. B.	1555
114311	—— N. F.	1406
88520	—— P. L.	2533
	—— Richard	3239
111032	—— Robert	—
67743	—— R. E.	1648
120015	—— R. G.	2446
107309	—— R. H.	1993
103604	—— R. W.	1529
111200	—— S. W.	1993
143199	—— T. H. V.	—
85814	—— W.	1556
3326	—— W. E.	2948
80570	—— W. F. R.	1442
138536	Dickinson-Price, C.	—
13153	Dickison, W.	1193
117318	Dickman-Wilkes, W. E.	718
104283	Dicks, H. E.	—
138917	—— K. F. R.	1158
	—— R.	—
80256	Dicks-Sherwood, E. S.	752
14244	Dickson, A.	2368
3687	—— A. M. S.	2928
5646	—— D.	6004
132579	—— D. L.	1948
3478	—— D. M.	2924
	—— E. D. D.	2367
110505	—— F.	1677
51168	—— G. E.	904*b*
68128	—— G. M.	1639
105217	—— H. B.	1686
88171	—— H. H.	2416
69008	—— H. M.	—
358926	—— J.	—
138324	—— J.	1166
101148	—— J. C.	1410
127279	—— J. C.	1139*d*
	—— J. H.	6
69996	—— J. L.	2481
90845	—— J. S.	625
36140	—— K. J. D.	554
67282	—— M. N.	—
120256	—— R. C.	2446
116593	—— R. R.	2437
115620	—— T. M.	740
48236	—— W.	1253
136609	—— W. B.	—
61741	—— W. Ferguson	—
	—— W. Forster	462
509705	—— W. Y.	—
131821	Didcock, E. J.	953
111150	Diekmahns, E. C.	1398
131121	Diemer, A. C.	815
40090	Dier, A. C.	603
	—— C. V.	51
2515	Diffiey, M.	2911
123745	Digby, E. F.	2573
35337	—— J.	1500
49686	—— P. W.	1075*b*
	Digby-Scammell, B. C.	2675
73636	Digby-Worsley, E. B.	1505
103266	—— V. R.	2237
124362	Digges, G. D.	1918
118701	—— R. R. J.	2553
358877	Diggins, W. F.	—
	Diggle, *Rev.* R. F.	2507
70180	Dight, F. H.	9, 2692
62193	Digman, R. F. P.	2232
60386	Dilks, J. S.	1631
114745	—— W. H. W.	1732
45633	Dill, B.	1977
101149	—— J. A. E.	1670
47827	Dill-Russell, B. F.	771
80106	—— J. D.	2569
31430	Dillabough, G. D.	2195
50140	Dillamore, P.	1943
128389	Dillon, A.	1075
	—— E. B.	2674
88914	—— H.	1564
4041	—— M. E.	2932
116155	—— P. F.	1127
135700	—— P. M.	973
26030	Dillon Trenchard, J. H. L.	1496
74476	Dilly, C. N.	1604
70181	Dilnutt, E. J.	1475
40044	Dilworth, J. F.	557
63623	—— D. A.	—
6031	—— M.	6010
65306	—— R. H.	—
49424	Dimberline, R.	1252
133260	Dimblebee, F. O.	927
61547	Dimbleby, G. W.	1636
86760	Diment, A.	1618
1039	—— D. L.	—
63624	—— W. J.	—
45873	Dimmer, F. H.	1234
74792	—— G. E.	2194
363390	Dimmick, F. D.	—
66127	Dimmock, E. J.	1650
07054	—— N. H.	1473
46870	—— P. H.	739
70814	Dimmond, H. J.	—
64247	Dimock, W. G.	2480
73811	Dimsdale, R. A.	1506
76063	Dineen, E. G.	744
101657	—— T. G.	1671
76055	Dinerman, O. C.	1516
120751	Dines, D. J.	1121
124157	Ding, D. R.	795
67863	Dingle, A. E.	—
90308	—— C. E. J.	1206
127707	—— G. E.	—
62448	—— G. H.	1636
126239	—— T. H.	—
100914	Dingwall, G. J.	—
44024	—— H. G.	1216
117562	—— J. H.	1920
135378	—— J. H.	2495
40683	—— P. F.	1637
	—— R. C.	88
0886	—— R. E.	1539
	Dingwall-Fordyce, I.	2903
137565	Dinnage, F. H.	1175
131194	Dinner, S. J. R.	1939
117969	Dinnick, O. P.	2443
240	Dinnie, N.	2869
5857	—— S. A.	2685
127588	Dinning, C. W.	2576
128835	Dinnis, G. C.	1934
136920	Dinsdale, F. E.	2115
66973	—— J. J. W. H.	—
40999	—— J. S.	606*b*
136681	— Dinsmore, R. J.	2454
506872	Diuwiddie, J. K.	—
121563	Dinwoodie, A. M.	1145
72819	—— H.	1382
	Dinsley, E. H.	1606
87278	Dinsmore, E. R.	1892
112925	Diplock, W. J. K.	1719
134385	Dippie, D. G.	1186
	Dipple, W. E.	472*a*
561694	Diprose, A. W.	—
81214	—— G. H. B.	72, 1537
33052	Disbrey, W. D.	1195
134568	Disbrowe, H. A.	1179
945	—— M. J.	2894
6227	Discombe, R. A.	6071
3344	Disley, F. E.	2922*a*
120513	Dismore, F. A.	796
78317	—— R. A. V.	1217
117945	Disney, F.	1900
87245	—— H. A. P.	2173
72106	—— H. A. S.	573
126997	—— J. W.	1120
112006	—— L. R.	749
62737	—— M. H.	1640
139616	—— P. A.	1172
70183	—— P. C. W.	1495
111188	—— R. F.	1909
245	Disney-Roebuck, E.D.	2891
	Ditcham, E. C.	9
	—— V. A.	2701
3433	Ditchfield, C. L.	2924
110446	—— L. E.	1712
614	—— O. M.	2888
104487	Ditmas, C. G. H.	727
40372	Ditto, W. J.	572
122553	Ditzel, J. W.	1079
518089	Divall, F. D.	—
128035	Dive, H. J.	1250
	Diver, B. M.	2674
129017	Divers, H.	1905
	—— R. J.	474
21013	Divett, D. J.	1197
65356	Divine, A.	—
128918	Dix, C.	941
122822	—— R. J. H.	799
41115	Dixey, G. W. B.	2175
88073	—— H. G.	1559
82462	Dixie, C. H.	1535
121929	Dixon, A. E.	1289
45803	—— A. G. E.	709
112096	—— A. J.	1718
84575	—— A. N.	2532
80616	—— A. P.	1220
62121	—— C.	1637
124628	—— C. A. W.	791
506502	—— C. B.	—
66910	—— C. D.	—
119606	—— C. H.	—
81096	—— C. J.	1538
103163	—— Daniel E.	1678
63458	—— Douglas E.	707*b*
33135	—— D. F.	504
100260	—— D. I.	—
114752	—— D. M.	752
79695	—— E. F.	1537
	—— E. G.	2855
122468	—— E. H. J.	784
21358	—— E. S.	2319
122400	—— E. W. C.	798
86148	—— F.	1335
135968	—— F. A.	1949
79080	—— F. C.	1989
124098	—— F. C.	—
21103	—— F. E. R.	2165
32244	—— F. H.	2696
81443	—— F. R.	1540
131750	—— F. S.	2008
23123	—— F. W. P.	2371
102466	—— Geoffrey	—
83867	—— Gerald	1547
89430	—— Gerald	1893
69576	—— G. D. S.	1664
74477	—— G. E. O.	1514
6407	—— G. F.	6074
28130	—— G. G.	600
64910	—— G. R.	709
133244	—— G. R.	1265
125643	—— H. D.	1139*b*
	—— H. G.	124
43607	—— H. N. C.	2318
116283	—— J.	—
47785	—— John	767*a*

Personal No.	Name.	Col. No.
123105	Dixon, John A.	795
78390	—— J. B.	2198
117289	—— J. C.	1247
110350	—— J. D.	1710
76546	—— *Rev.* J. E.	2504
113797	—— J. F.	1359
50856	—— J. F.	117*a*
68986	—— J. H.	—
74089	—— J. N.	1507
124354	—— K.	1918
67550	—— K. C.	2480
121655	—— K. D.	2571
116698	—— L.	1122
132636	—— L. A.	—
70184	—— L. J.	559
4703	—— M.	2941
	—— M.	2677
1315	—— M. E.	2871
	—— N. P.	472
68126	—— P.	705
126764	—— P. A.	906
64165	—— P. E.	—
119795	—— R.	1343
136165	—— R.	1091
109194	—— R. G.	1675
125894	—— R. H.	1933
61458	—— R. M.	705*b*
73162	—— S.	1504
105342	—— S. M.	2342
113331	—— S. R.	1122
141521	—— T.	985
104673	—— T. E.	1281
134900	—— T. F.	2495
123954	—— T. G.	815
104916	—— T. W. P.	—
35349	—— V. A. B.	1225
69321	—— Walter	—
100901	—— Wilfred	—
86929	—— Wm.	1556
47473	—— Wm.	1227
108692	—— William	1704
107971	—— W. A.	1704
136252	—— W. H.	—
86390	—— W. M.	655
129966	—— W. S.	1086
124594	Dixon-Carter, G. A. D.	1741
72820	Dixon-Spain, J. E.	1478
3578	—— W. B.	2926
1193	Dix Perkin, B.	2887
	Dixson, D. A.	2673
129695	Doak, D. M.	1934
115621	—— G. C.	755
108380	Doar, J. H.	2244
37388	Dobb, B. E.	511
06466	Dobbie, *Rev.* J. E.	2511
87821	—— R. H.	1561
80348	—— W. S.	1242
67733	Dobbin, J. N.	1645
35260	Dobbins, P.	1215
47748	Dobbing, J. A. D.	1127
111041	Dobbs, A. G.	—
138724	—— A. W. P.	—
109196	—— A. W. S.	1675
122817	—— H.	799
45881	—— J. F.	670
62493	—— L.	—
6319	Dobele, D. R.	6072
111103	Dobell, A. E.	1189
1583	—— B. J.	2899
75407	—— F. O. S.	636
09188	—— G. J. F.	1673
105089	Dobeson, W.	—
118379	Dobie, H.	1902
101056	—— I. A.	719
103551	—— P. N.	723
176045	Doble, A. J. S.	1479
49712	—— I. H. J.	1258
68816	Doble, M. E.	717
75018	Dobree, N. R.	1050
76484	—— W. B.	767
42676	Dobree Bell, P. M.	626
106476	Dobson, *Rev.* A. D.	2511
108026	—— A. D.	1115
76510	—— A. E.	1316
86892	—— A. M.	1991
66234	—— A. Stewart	—
67453	—— A. Strange	—
68651	—— A. W.	—
109371	—— B. J.	740
131352	—— C. G.	—
134057	—— D. C.	1176
81793	—— D. W.	1533
63143	—— F. H.	1641
80165	—— F. L.	1895
127995	—— G. A.	1139*d*
118702	—— G. D.	2553
114252	—— G. M. P.	2249
800302	—— G. W.	—
111319	—— J.	—
50172	—— J.	1265
100616	—— J. Anthony	720
29163	—— J. Arnold	508
39597	—— J. A. B.	601*b*
61650	—— J. E.	—
127877	—— J. E.	933
84883	—— J. M.	—
88687	—— L. S.	661
558	—— *Miss* M. M.	2460
64284	—— P.	656
83868	—— R.	1547
120509	—— Robert	1288
132699	—— R. E.	956
116372	—— R. H.	—
	—— R. M. H.	9
136518	—— R. P.	980
106875	—— T. R.	735
128471	—— T. S.	935
127858	—— W.	1088
81163	—— W. C.	1320
133483	Dobson-Smyth, W. E.	952
125501	Docherty, T.	806
130715	—— T. D.	1075*c*
46093	—— W.	1115
64030	Docking, W. N.	—
	Dockrill, W. E.	—
112905	Doctor, R. D.	2246
134322	Docwra, C. C.	1412
514453	—— G. E.	—
35331	Dod, G.	1320
102220	—— P. W.	1665
89907	Dodd, A. A.	2545
142115	—— A. C. B.	—
86845	—— A. P.	1555
62146	—— A. S.	—
134177	—— A. W.	1184
131154	—— B. J. L.	1176*a*
80239	—— B. R.	779
139310	—— C. T.	—
102343	—— C. W. B.	1663
130030	—— Edward	1936
44332	—— Edwin	1511
514438	—— Eric	—
123746	—— F. J. R.	2574
89766	—— F. L.	667
346656	—— G. F.	—
	—— G. T.	2705
79707	—— G. W. W.	2226
80416	—— H. McF.	1088
119591	—— I. C. M.	—
89866	—— J. F.	1629
139284	—— J. L.	2495
106447	—— J. P.	2432
	—— L. B.	2684
125831	—— L. S.	929
72821	—— M.	1492
130988	Dodd, M. L.	948
4692	—— M. O.	2941
141729	—— R. E.	985
104440	—— R. P. B.	729
41562	—— R. W.	610
116136	—— S. M.	1070
62461	—— T. L.	1641
136100	—— T. W.	2279
	—— V.	10*b*
50322	—— V. J.	1265
85459	—— W.	2206
64330	Doddington, A. J.	1453
106246	Dodds, A. W.	1140
590146	—— G.	—
44889	—— G. W.	1211
109619	—— I. C.	1708
109189	—— J.	1676
139938	—— J.	967
49425	—— J. D.	1252
49190	—— J. G. E.	1656
136856	—— J. I.	975
89908	—— J. McD.	1629
124948	—— J. P.	2276
131287	—— J. R.	—
100192	—— K. I.	1992
73775	—— L. V.	8*a*, 1478
4736	—— M.	2941
131439	—— P. R.	—
108922	—— R. D.	1686
4328	—— R. L.	2936
511117	—— R. S.	—
117832	—— S. E. H. P.	2485
114312	—— W. G.	1728
	Dodge, B. H.	—
507141	—— G. W.	—
2762	—— J. A. M.	12*b*, 2914
107308	Dodgshun, C. S.	1699
0466	—— G. T.	602*a*
116396	Dodgson, H. J.	793
5577	—— M.	6003
131861	—— P. A. D.	—
48777	—— W. K.	794*a*
	Dodington, P. A.	2494
43948	Dodkin, K. H. W.	632
85105	Dodman, A. C.	1335
104895	—— F. E.	1688
74478	—— F. W.	1501
78121	Dodridge, B. J.	1441
47923	—— C. B.	1254
49027	Dodrill, K. S.	1134*a*
	Dods, L.	9
66013	—— M.	710
	—— R. A.	7
	Dodson, C.	1171*a*
113388	—— D. G.	755
120097	—— F. P.	1408
124622	—— H. J.	802
130916	—— H. L. G.	1075*c*
132512	—— Jack	1942
917527	—— J.	—
4737	—— J. E. M.	2941
118281	—— L. F.	2556
3116	—— M.	2918
40518	—— P. E.	574
123983	—— P. P.	794
75346	—— *Rev.* R. G. E.	2504
50780	—— R. W.	1361
38074	—— *Rev.* V. S.	2503
132450	—— W. A.	—
130114	Dodsworth, R. H.	1139*d*
41386	Dodwell, G. W.	608
126140	—— K. J.	1139*a*
72147	—— S. L.	601*b*
103724	—— S. W. C.	1681
115307	—— T. E.	767

Personal No.	Name.	Col. No.
	Doe, H. E.	2702
512171	—— H. F.	—
108693	—— J.	1705
41908	—— R. F. T.	617
113964	—— W.	1709
83535	Doel, E. F.	2204
84340	—— S. W. K.	1101
81304	Doey, W. D.	2406
123747	Doff, D. L.	2573
85597	Doggart, J. H.	2276
60696	—— N. A.	2231
110216	Doggett, R. H.	1240
121282	—— A. A.	1126
116994	Doherty, A. W.	1129
69240	—— E. J.	—
126538	—— J.	811
135751	—— J. C.	1186*a*
	—— J. C. A.	120
68705	—— *Rev.* J. P.	2510
102594	—— R. A. A.	727
74916	—— W. T.	1489
351945	Doidge, J. T.	—
65245	Doig, A. J.	—
565057	—— A. I.	—
100756	—— D. A. R.	1668
86594	—— *Rev.* E. T.	2507
85902	—— E. W.	1618
47070	—— J.	1547
5853	—— M. McL.	2685
76157	—— R. G.	110 1967
137447	—— W. B.	966*b*
102549	—— W. I. N. G.	1115
100380	—— W. R.	—
118480	Dolan, A. J.	789
122104	—— W. B.	2572
104631	Dolbear, D. W. N.	1340
43662	Dolby, C. J.	1507
114746	—— H.	1732
83112	—— J.	2535
363382	Dole, W. F.	—
61504	Doleman, R. D.	671
87445	Doll, J. C. S.	659
4138	—— M. M.	2934
80962	Dollamore, A. C.	1540
66670	Dollan, J. H.	1641
106140	Dolleymore, K. R.	1961
13070	Dollery, C.	3230
68551	—— C. R.	—
137793	—— Dollin, C. F.	—
81154	Dolman, A. F. S.	2534
80726	—— B. F. J.	2227
88767	—— D. C.	1563
128137	—— R. J.	—
125036	—— R. P.	—
131810	—— V. E.	1935*a*
328914	—— W. H.	—
	Dolphin, E. I.	8
100403	—— F. C.	—
46033	—— S. W.	1216
02117	—— W. H.	500
4835	Dolt, H. V.	2943
139431	Dolton, G. E.	2294
102633	Dolwin, J. D.	1342
102789	Dominy, A. G.	1738
134546	—— R. E.	1180
44000	—— W. C.	1211
88307	Dommett, J.	1554
137317	Domone, E. V.	1179
110401	Domoney, A. C.	1457
48493	—— C. L.	1245
50321	—— M. P.	1265
29080	Domvile, J. P.	2526
6468	Domville, A. J.	6075
75034	Domville, H. de G.	1603
02118	Don, D. S.	3228
	—— F. P. (*ret.*)	72 3223
68451	Don, J. S. A.	—
81348	—— R. S.	637
125502	Don Fox, J. A.	903*b*
121282	Donaghue, W. L.	760
133936	Donaghy, J.	1937*a*
121007	Done, J. S.	—
125235	Donaghey, P. C. O'B.	—
3700	Donaghy, M. T.	2928
45520	Donald, A. F. C.	2199
78989	—— A. W.	1111
69215	—— David	—
49588	—— David	1157
	—— D. G.	461
123839	—— G.	802
137053	—— G. A.	1186*d*
62874	—— G. K.	—
42460	—— G. V.	625
83155	—— H. G.	1542
116370	—— H. M.	—
121388	—— I.	2448
511296	—— J.	—
130868	—— J. C.	954
113965	—— J. F.	1709
871	—— J. H.	2893
88645	—— J. M.	667
1658	—— J. MacA.	2899
114253	—— J. R.	758
80205	—— J. V. G.	740
5050	—— K. G.	2947
120111	—— *Rev.* M. C.	2514
4360	—— M. Z. P.	2937
80480	—— R. B.	1923
132990	—— W.	1171*a*
129383	—— W. H.	829
87863	Donaldson, A.	2536
34150	—— A. H.	504*b*
43934	—— D. J.	633
70185	—— D. Wm.	566
74479	—— D. Weir	1511
32043	—— E. M.	502
113966	—— F.	1724
134831	—— F. A.	2578
124779	—— F. N.	912
358520	—— G.	—
29068	—— G. F. K.	511
49277	—— G. M.	814
86278	—— I. A.	2413
906	—— J.	5982
108927	—— J.	1902
122471	—— M.	784
37389	—— M. W.	602
89221	—— N. J.	2230
39414	—— O. R.	557
	—— R.	—
31217	—— R. W.	603
116292	—— S. G.	2012
101570	—— S. R.	—
124479	—— T. N.	904
80422	—— T. W.	811
127079	—— W. J.	2494
3485	Donaldson-Rawlins, E. M.	14 2924
109120	Donan, D. T.	736*a*
65579	Donati, A. V.	711
82977	—— E. W.	1675
41265	—— R. F.	619
	Donovan, J. T.	8
741694	—— W. S., *D.F.M.*	—
116312	Doncaster, A. E.	—
507877	—— W.	—
102689	Done, E. G.	1674
38075	—— *Rev.* J.	2503
124158	—— R. A.	795
114254	Dongray, J.	2250
134464	Doniach, N. S.	1946
89909	Doniger, J. E.	1629
109048	—— N. A.	739
824	Donisthorpe, P. S.	2893
107458	Donkersley, G. I.	1065
100225	Donkin, A. S.	—
33053	—— P. L.	503*a*
	—— R. H.	474
11244	—— W. R.	2312
122320	Donnai, M. D. F.	903
129477	Donnan R.	1171
81611	Donne, *Rev.* E. F.	2506
124314	—— K. W.	1139*c*
104967	Donnelly, B.	2431
78946	—— I. A. F.	1218
132810	—— Joseph	1176
50461	—— J.	1093*a*
137440	—— J. A.	949
86772	—— J. Conleith	1610
112425	—— J. Cooper	747
135974	—— J. D. M.	1949
122977	—— M.	2449
129159	—— W. A.	1171
103711	Donnely, J.	—
48315	Donner, F. E.	1067
87822	—— G. M.	1620
130303	Donnet, D. J.	1139*f*
580695	—— J. B.	—
119924	Donnington-Smith, H.	1938
90636	Donnison, W.	1448
65093	Dono, W.	—
83316	Donofield, J. H.	1545
1750	—— S. L.	2900
119675	Donohue, P.	1368
39205	Donovan, C. J.	551
348491	—— C. W.	—
23139	—— Edwin	2372
117677	—— Edmund	777
106801	—— F. E.	1239
24250	—— F. P.	2692
113148	—— J. F.	1722
129708	—— J. H.	1935
75058	—— K. C.	2884
81763	—— K. H.	1229
84789	—— N. B. S.	2542
77217	—— R. B.	1473
132034	—— R. L.	1172
255233	—— W.	—
126763	—— W. S.	819
68764	Donson, J. A.	715
105061	Doodson, E.	—
46813	—— H. V.	1119*a*
90255	Doody, H. G.	1496
21155	Dook, C. L.	2312
124016	Doolan, R. J.	1927
138184	Dooley, D. J.	2293
123993	—— J. D.	1135
134832	Doorne, J. F. S.	2579
74480	Dootson, T.	1510
122004	Doran, F. S. A.	2427
108354	—— G.	1704
37467	—— K. C.	600*a*
60499	—— S. K.	2478
17160	Doran-Webb, J. E.	2197
90230	Dore, A. S. W.	18*a* 500*a*
511458	—— C. H.	—
85168	—— G. L. H.	1616
5797	—— J.	2684
1323	—— L.	2897
134833	—— R. N.	2580
60756	Doree, V. H.	670
80207	Dorehill, P. A.	758
18096	Dorey, D. J.	1448
61395	—— E. B.	2545
66323	—— J. W.	—
	Dorizzi, S. D.	2702
49426	Dorkings, W. G. L.	1250
134435	Dorman, D. A.	—
122472	Dorman, E. J.	784
2842	—— E. N.	2916
104751	—— J. A.	1686
122378	—— J. P.	1127
135073	—— *Rev.* P. W.	2518
	—— V. I. C.	5984

Personal No.	Name.	Col. No.
64981	Dormer, A. H.	1339
5865	—— A. M. J.	6008
67410	—— F. H.	—
84862	—— J. N. S.	2476
07059	—— R. B.	1600
75283	Dormon, T. S.	1515
109318	Dorney, J. H. E.	2274
110447	Dorr, W. F.	1712
115704	Dorrance, E. B.	1339
	Dorrell, G. F.	2702
	—— P.	5983
1273	Dorrien-Smith, A. E.	2897
329	—— I. M.	2869
106802	Dorrill, W. G.	1456
64526	Dorrington, B. J. F.	—
128126	Dorsett, R. A.	1163
74260	Dorte, P. H.	1304
49697	Dossett, W. S.	1088
110986	Dosser, W. F.	2246
67760	Dotesio, W. H.	1653
121248	Dothie, H. J.	1136*a*
138824	—— J. R.	1184
41909	Dottridge, A. P.	578
120711	Double, E. C.	791
2497	Doubleday, E. M.	2909
134372	—— G. H.	1186
102456	—— G. R.	—
100973	—— H. M.	2481
137749	—— J. G.	2583
84398	—— N. C.	1231
111620	Doubleway, F. E. F.	1716
72502	Douch, A. J.	573
112941	Douche, R. W.	—
70771	Doudney, B. G. B.	569
5124	—— D. G.	2948
140798	—— R. A. A.	—
122644	Douet, D.	—
66014	Douetil, B. N.	710
131223	Dougall, B. M.	—
116293	—— B. P.	1293
117329	—— J.	2444
03224	—— N. S. (*ret.*)	3234
132363	—— R.	2116
70187	—— W.	552*b*
89749	Dougan, J. R. L.	2337
45707	—— M.	1976
84588	—— R. M.	1545
89910	—— R. O.	1629
127759	Dougherty, W.	—
128473	Doughton, A. T.	827
100109	Doughty, B.	1460
72275	—— D. A.	2177
135636	—— E. W.	970
89450	—— G. W. E.	1332
21357	—— J. S.	2319
72477	—— N. A. R.	613
510257	—— T. H.	—
100330	Douglas, A.	—
136794	—— Alexander	—
126184	—— Arthur	—
69087	—— A. B.	—
110328	—— A. D. McL.	2434
41387	—— Alan G.	1948
70188	—— Alfred G.	554
130983	—— A. G.	948
117757	—— A. P.	1130
139609	—— A. S.	—
131827	—— A. W.	1177
106788	—— B.	1675
112098	—— C.	1696
	—— C. K. M.	9
63740	—— D. M.	2423
112099	—— D. W.	1398
42817	—— David Young	633
108694	—— David Young	2242
117179	—— E. J.	2275
77055	—— F. A.	1500
85385	—— G.	1557
68272	Douglas, G. A.	1661
63123	—— G. G.	1339
128762	—— G. R.	—
51284	—— G. S. A.	1099*a*
85034	—— G. W. R.	1448
72822	—— H. C.	671
121656	—— H. H.	2571
128173	—— J. A.	—
	—— J. C.	2688
104858	—— J. D.	1688
108524	—— J. H.	739
127137	—— J. I.	807
102802	—— *Rev.* J. L.	2510
235	—— J. M.	2869
84928	—— K. J.	644
83762	—— K. S.	1410
88595	—— M.	1893
100404	—— M. B.	—
117884	—— N.	1925
62121	—— N. S. (*ret*)	3227
74481	—— P. W.	1514
115688	—— R.	1734
48658	—— Richard	1352
44949	Douglas, R. E.	1234
134674	—— R. T.	1180
	—— R. G. D. (*ret*)	3225
133756	—— T. M.	971
	Sir W. S.	101, 460
83536	—— T. A.	2336
108832	—— Wm.	1065
112570	—— Wm.	1357
90896	—— W. A.	619
581209	Douglas-Browne, C.	—
73704	Douglas-Hamilton, *Lord* D.	612
	—— *Lord* G. N.	472*a*
70189	—— *Lord* M. A.	509
126996	Douglas-Home, G. C.	809*a*
29205	Douglas-Jones, E. A.	502*a*
63052	—— *Rev.* I. E.	2509
60697	Douglas-Osborn, W. E.	2231
62916	—— S. C.	—
88202	Douglass, R. F. B.	638
362327	Douse, L. S.	—
124350	Doust, L. T.	1134*a*
44928	Douthwaite, B.	649
61153	—— C. L.	1628
5056	Dove, C. B.	2694, 1468
62258	—— G. G.	706
136243	—— J. H.	—
113678	—— J. H. N.	—
64546	—— L. W.	—
105066	—— T. H.	—
128262	—— V. E. J.	—
103725	—— W. J. S.	2550
115689	Doveton, A. H.	1367
21014	—— G. H.	2165
1204	Dovey, *Mrs.* A. L. J.	2460
135664	—— D. K.	1182
135687	—— J. T. N.	1183
107020	—— R. F. J.	—
68810	Dow, A. B. R.	717
77706	—— A. J.	1410
356626	—— D. C.	—
121490	—— H. J.	1929
111436	—— J. C.	2345
43786	—— J. I.	1211
105753	—— N. M.	2251
78815	—— T. M.	1527
41266	—— T. R. A.	608
84790	Doward, C. G.	2536
131764	—— E. C.	1179
68266	Dowd, S. J.	2546
126886	Dowdall, L. J.	1075*c*
103490	Dowdell, E. F.	900*a*
129536	Dowden, A. C.	1139*d*
104550	—— D. J.	730
	Dowdeswell, E. M.	2671
122995	—— J. L.	798
118201	—— R. E.	1122
139818	Dowding, A. V.	971
739	—— B. M.	2892
82917	—— C. A.	2408
33422	—— D. H. T.	607
132192	—— E. C. W.	1177
	—— *Sir* H. C. T.	3221
119399	—— J.	1344
72645	—— K. T.	1481
41784	—— P. T.	619
125348	Dowell, A. U.	1289
106134	—— C. H. R.	1245*a*
82155	—— *Rev.* J.	2506
65547	—— R. G.	710
81741	—— T. M.	1541
89222	—— W.	2230
768	Dowes, J. S.	2892
67651	Dowie, D. G.	2480
126995	Dowle, H. E.	1138
754880	Dowler, G. W.	—
120249	—— J. C. H.	779
107389	Dowley, R. T.	1699
122473	Dowling, A. E.	789
121284	—— A. J.	1127
75184	—— B. B.	1461
48446	—— C. S.	1245
115810	—— E. W.	111*a*
43604	—— F. W.	1526
332461	—— J. E.	—
114255	—— M. L.	1728
90605	—— R. B.	1432
83838	—— V. B.	1613
127304	—— V. J.	1139*c*
77830	—— W. E.	1534
60351	—— W. E. B.	1495
77633	Dowman, H. D.	1989
48055	Down, C. H. C.	1227
	—— H. H.	140, 471
	—— H. J. (*ret*)	—
133043	—— J. K.	946
47922	—— J. L.	1248
63002	—— M. G.	—
39934	—— P. D. MacL.	605
3281	—— P. V.	2921
85251	—— R. O. H.	652
	—— W. I.	2915
2847	—— W. L.	2915
67297	—— W. L. F.	—
1139	—— W. P.	2922
137750	Downard, R. E.	2581
49950	—— T. C.	1257
111550	Downer, D. J.	901
79156	—— D. T.	635
130207	—— G. L.	1139*d*
107979	—— H. C. E.	735
35025	—— M.	1203
141695	—— P. F.	983
61342	—— S. F.	1635
132365	Downes, A.	2116
75683	—— A. J. R.	1050
112569	—— D. G.	1359
138186	—— D. R.	2293
115206	—— E.	1284
74305	—— E. G. H.	2319
87485	—— E. M.	2533
75538	—— F. A.	1315
85955	—— F. F.	1450
110132	—— J. H.	1120
590044	—— L. N.	—
78683	—— L. S.	1053
2404	—— M. P.	2908
119388	—— R.	—
130311	—— R. F.	1172

Personal No.	Name.	Col. No.
	Downes, V.	2886
46770	—— W. Arthur	734
62674	—— W. Alfred	1113
40373	Downey, E. G. R.	572
101090	—— F. S.	722
125931	—— G.	1075c
121657	—— G. W.	2571
42488	—— H.	625
116504	—— J.	775
42208	—— J. C. T.	620
85751	—— J. L.	1610
88730	—— L.	1452
116169	—— W.	—
87319	Downham, E. T.	2414
104908	—— G.	—
114556	—— J. H.	—
510898	—— R.	—
69275	—— W. J.	—
129999	Downie, A. P.	1936
	—— D. S.	2699
35306	—— J. C.	1320
104908	—— G.	2549
75279	—— W. A.	1489
	Downing, A. E.	2715
80292	—— A. H.	700
67696	—— A. J.	1654
79457	—— A. R. H.	1529
75121	—— C. C.	2319
111891	—— C. H. H.	—
104752	—— D.	1686
60244	—— E.	1895
76364	—— E. T.	1515
83537	—— E. W.	97, 2204
138244	—— E. W.	—
129083	—— G.	1370
127397	—— H. A.	—
80670	—— H. J.	1539
135120	—— J. W.	966a
123917	—— L. B.	1918
81951	—— N. F.	1443
72405	—— O. H.	2191
	—— P. G.	2716
106313	—— R. M.	2343
101882	—— S. F.	—
131604	—— T.	1171a
155095	—— W. P.	—
150110	Downs, A.	982
138513	—— B. E.	—
135520	—— D. H.	970
85460	—— D. S.	2228
85815	—— F.	1616
35337	—— G. J.	1386
64031	—— H.	—
150031	—— J. H.	978
1351	—— K. L.	74, 2873
75561	—— R. A.	2315
37628	Downton, J. M.	1490
120699	Dowse, A. H.	1738
88035	—— A. P.	660
138067	—— C. W. G.	1186
86685	—— S. H.	646
105707	Dowsett, E. D.	2342
106817	—— G. F.	731
136705	—— J.	1179
110351	—— J. W.	1676
75304	—— W. F.	1891
106745	—— W. H.	—
115047	Dowsey, C. R. F.	1916
49427	Dowsing, J. B.	1252
121835	Dowsland, W. N.	1457
61419	Dowson, C. G.	1637
123984	—— G. R.	780
80079	—— H.	1654
127740	—— J.	—
	J. H.	2116
85077	—— J. M. P.	1231
213	Dowson, S. S.	2860
118982	—— T. W.	1344
83318	—— V. H. W.	1892
141283	Dowty, A. J.	1099
102690	Doxat, E. C.	1674
139389	Doy, W. W.	1097
45152	Doyle, A.	1385
77152	—— D. L.	1516
128562	—— D. P.	1139b
	—— E. A.	2674
123288	—— E. E.	2450
105754	—— E. H. J.	2240
73741	—— Gerard	1317
48135	—— Gerard	1343a
116457	—— H. E.	755
88809	—— J.	1893
104697	—— J. E.	1685
135735	—— J. J.	972
31056	—— L.	2167
50462	—— N. A.	1093
89613	—— R. H.	1626
1703	—— R. O.	52, 2890
83781	—— T.	1611
121658	—— T. G.	2559
63814	—— W. G.	707b
370889	Drabble, A.	—
109191	—— C. N.	1707a
	—— J.	8b
06006	—— J. E. L. (*ret*)	3230
566703	—— K. W.	—
130750	—— P.	1938
129090	Dracopoli, J. L.	1370
62054	Dracott, H. St. E.	1638
5261	Dracup, E.	1215
135745	Drage, A. W.	1186a
88347	—— D. B.	1333
123784	Drake, A. C.	2573
134246	—— A. G.	2278
119950	—— A. V.	2530
39095	—— B.	557
11238	—— B. G.	2312
47872	—— D. J.	1069
128461	—— D. O.	827
129684	—— E. A.	1171
122769	—— E. J.	1740
118557	—— E. L. D.	788
100709	—— F. C. H.	1899
132898	—— F. C. S.	1408
	—— F. V.	1431
136363	—— G.	1182
120968	—— G. F.	1130
103602	—— G. K.	1338
124063	—— G. L.	—
50103	—— G. O.	1258
43320	—— G. S.	1507
47222	—— H.	1243
104488	—— H. C.	727
11520	—— J. R.	1125
122379	—— J. W.	771
74482	—— M. H.	1511
36122	—— R. E.	559
66627	Drake-Brockman, G. T.	1650
3230	—— P.	2920
1617	—— S. M.	2890
441	—— V.	2870
105884	Drakeford-Lewis, J.	1694
69826	—— T. E.	—
132785	Dransfield, H. D.	957
102435	—— T.	—
80164	Draper, A. A.	1895
42967	—— Albert H.	1051
78997	—— Alfred H.	1054
66396	—— A. R.	—
61843	—— B. A.	2338
135516	—— B. A.	970
76309	—— B. V.	627
80910	—— C. S.	1609
123106	—— D.	902b
112008	Draper, D. A. J.	749
122319	—— D. T. E.	778
121513	—— E. S.	787
136710	—— G. F.	1095
42742	—— G. G. F.	633
67421	—— G. N.	—
518086	—— H.	—
83495	—— I. R.	2200
	—— J. J.	10b
1061	—— J. L.	2895
69962	—— P. S.	2235
83317	—— R. W.	1545
341391	—— W. T.	—
106267	Drapkin, E.	2241
37390	Drapper, C. E.	510
130467	—— R. A.	927
123308	Dravers, P. C.	771
349077	Dray, G. W.	—
118997	Draycott, G. A.	1736
135082	—— G. K. L.	794a
135468	—— H. H.	1178
82328	Drayson, A. G.	1543
121890	—— D. Q.	—
514903	Drayton, J. G. W.	—
63785	Dredge, A. S.	706a
82329	—— C. H.	1543
139734	—— E. R.	1186c
120439	—— W. F.	750
133822	Drees, H. A. V.	1936
106424	Dreghorn, W.	1901
73870	Dreschfield, W. G.	1481
69637	Dresden, G. D.	1660
42399	Drever, N. G.	627
128710	Drew, A.	819
135943	—— A. G.	1949
86123	—— B.	1617
	—— B. C. H.	3223
73950	—— B. F.	2114
134074	—— C. A. S.	1178
103591	—— D. A.	729
102278	—— D. W. A.	2482
76956	—— E.	1314
72646	—— E. D. [21a]	70, 1205
87864	—— E. F.	1239
	—— E. M.	2681
2382	—— E. M.	287
513540	—— F.	—
104411	—— F. E.	1116
	—— F. R.	476
37629	—— G.	600b
512796	—— H. E.	—
	—— H. V.	471
356156	—— J. H.	—
333885	—— L.	—
47934	—— L. A.	1341
50907	—— M. J.	1740
87126	—— O.	1616
42819	—— R. R.	636
84611	—— S. L.	927
49184	—— W. E.	1075
122474	—— W. R.	784
75524	Drew-Wilkinson, P. N.	1515
76053	Drewe, B.	1306
73637	Drewett, R. W.	1493
49899	—— S. G.	1245a
138237	Dreyer, H.	—
44353	Dribbell, H.	2321
62962	Driessen, A. R.	—
33472	Drimmie, G. K. R.	613
	Dring, B. C.	2459
65567	—— G.	710
106749	—— G.	—
45103	—— K. B.	1219
129462	—— T.	1074
104424	—— W.	724
103513	Drinkall, W. I.	726

Personal No.	Name.	Col. No.
39720	Drinkwater, B. G. F.	562
118382	—— J. D.	1119
35178	—— T.	1207
47841	—— T. H. D.	725
44718	Driscoll, D.	1512
130394	—— D. B.	1937
5433	—— G.	5986
136101	—— J.	2280
88132	—— J. O'L.	1893
49166	—— M.	2275
742960	—— R. S.	—
128975	—— T.	1905
335736	—— W. H.	—
135395	Driver, A. C.	955
125623	—— A. H.	1139*a*
103388	—— C.	—
83622	—— E.	2323
82021	—— E. N.	1542
131382	—— G. R.	—
129156	—— P. G.	1171
136101	Driscoll, J.	2295
69819	—— J.	—
3345	—— J.	2923
62378	—— J. A.	1639
129156	—— P. G.	1170
122475	—— P. R.	771
133114	—— P. T.	956
86744	—— P. T. A.	1450
64764	—— R. B.	2233
83869	—— S. G.	1229
108887	Dromgoole, L. S.	1657
118372	Dron, W. H.	1283
66911	—— J. R.	—
2201	Drought, A. B.	2906
	Drover, D. (*ret.*)	3229
	Drowley, T. E.	2161
88895	Druce, B. E.	1976
81225	—— H. A.	1219
5123	—— M. W. M.	2948
100757	—— R. J.	1668
114828	—— W.	—
02123	Drudge, E.	3229 1472
73163	Druett, A. E.	1600
139828	Drummie, J.	1099*b*
60827	Drummond, A. H.	705
62644	—— D. H.	2479
109420	—— E. C.	2245
05133	—— E. M.	1301
81553	—— G. M. D.	2353
112544	—— H. H.	743
73164	—— I.	1602
110215	—— I. D. McK.	1338
78391	—— I. G. H.	2198
124677	—— J.	811
45806	—— J. A. P.	1062
101150	—— J. C.	1670
132349	—— J. G. N.	1090
80854	—— J. G. P.	1481
62738	—— J. McG.	1640
60439	—— J. M. L.	1959
74729	—— P.	612
119720	—— R. J. H.	785
	—— R. M.	3*a* 140 461
91229	—— R. P.	635
67915	—— R. T. O.	—
106469	—— *Rev.* R. Y.	2511
122279	—— T.	—
138962	—— W.	—
6131	—— W. G.	6012
90390	—— W. L.	562
1324	Drummond-Smith, J. M.	2897
69138	Drury, A. J.	—
26131	—— E. S. D.	1380
61019	—— F. A.	657
115811	—— H.	1730
112674	—— J.	1722
2797	—— J. F.	2915
	Drury, R. A.	2675
35168	—— R. C.	1382
105416	—— T. H.	1690
508850	—— W. G.	—
	Dry, W. F.	10 474
120370	Drybrough, A.	1926
120823	Dryburgh, J.	1408
80397	Dryden, F. J.	1632
85816	—— G. R.	1957
4240	—— M. C.	2935
133884	—— M. L.	—
112904	—— R.	1719
77343	—— R. M.	623
6675	—— S. V.	6079
75199	Drysdale, A. D.	1488
60255	—— H. H. N.	2338
119645	—— J. A. L.	2558
72647	—— J. M.	1502
48428	—— K. D.	1252
64812	—— N. M.	2339
81119	—— T. D.	1187
121192	Duane, T.	—
77352	Duart, J. H.	1052
103164	Du Boe, R. B.	1678
106828	Du Bois, H. L. F.	1677
49733	Dubois, B. F.	1090
15187	Du Boulay, G. G. H.	512
134135	—— R. W. H.	962
33025	du Boulay, J. F. H.	503*b*
85353	Du Buisson, W. A.	1551*a*
64402	Du Cane, C. E. C.	1643
105343	Ducat, J.	2342
4979	Duce, N. K.	2946
80903	—— R.	1537
116378	—— R. A.	901*b*
75629	—— W.	1477
6694	Du Chene de Vere, J. I.	6079
83041	Duck, F. P.	1495
45776	—— H. L.	1232
130369	—— L. W.	1937
69039	—— R. H.	—
	—— W. A. S.	305 2367
43368	Duckenfield, B. L.	627
63526	Ducker, G.	—
50790	Duckett, A. A.	1182
106677	—— B. G.	1119
126280	—— E. G. R.	—
74483	—— H. H.	1493
73165	—— R.	1603
67761	—— T.	1653
78318	Duckfield, W. E.	1481
70909	Duckham, M. H.	1316
133335	—— P. F.	1181
66805	Duckworth, A.	—
73166	—— C. L. D.	1490
50152	—— J.	1264
72648	—— J. T.	1502
104278	—— P.	—
46047	—— R.	1237
5752	—— R. M.	2683
139041	—— T. S.	—
46998	—— W.	1709
105229	—— W. Y.	1689
68880	Duckworth-King, J. R.	2546
79532	Duclos, V. S. H.	636
70935	Du Cray, M. J.	600*a*
89574	Duddell, G. G.	2325
66153	Duddle, E.	—
510899	—— G.	—
562080	Duddy, A. J. F.	—
75994	Dudeney, G. L. A.	1516
41992	—— P. A.	617
72823	—— P. C. M.	1502
70192	Duder, D. H.	603*b*
33240	Dudgeon, A. G.	507
	—— A. R. [8]	—
77305	—— F. G. T.	1213
70934	—— P. W. A.	552*b*
74864	Dudley, *The Lord*	2856 1488
129262	—— E. G.	1091
102500	—— F. B.	—
44908	—— F. E.	1318
72649	—— J. D. E.	1492
87563	—— J. J. P.	2534
80617	—— J. K.	904
138466	—— L. C.	1186*a*
70910	—— W. H. L.	579
2003	Dudley-Ryder, V. H.	2904
107580	Duell, R. E. G.	1702
74598	Duff, A. S.	2195
40684	—— B. B. E.	605*a*
108886	—— D. C.	1899
107277	—— D. D.	1397
109681	—— G.	1676
107278	—— G. E. D.	1397
89378	—— G. G.	110 703
132160	—— G. R.	954
65476	—— J. A.	1517
351400	—— J. N.	—
119654	—— L. T.	1132
107964	—— L. V.	1705
3661	—— M. J.	2926
328917	—— M. R.	—
80393	—— P. R.	824
66470	—— S.	2424
42340	—— S. S.	624
76310	Duff-Mitchell, P. O. M.	620
101931	Duffell, R. W.	—
119695	Duffett, E. C.	2446
35402	—— F. W.	1315
141020	—— H. B.	1186*c*
118843	Duffey, J. E.	—
81540	—— W. T.	1538
83213	Duffie, C. W.	645
10086	Duffield, E. I. T.	80 2190
50346	—— E. W.	1265
69427	—— W. S.	709
63932	Duffield-Harding, H. R.	1645
86398	Duffill, A. V.	648
75298	Duffill, L. S.	1517
103061	Duffin, H. S.	1397
84028	—— J.	1102
65237	—— J. F.	—
85563	Duffing, F. E. W.	2336
	Duffort, C. F. W.	2251
62917	Duffy, F.	—
44629	—— G. F. R.	633
102998	—— H. C.	—
67782	—— J.	1653
115705	—— J. H.	757
48259	—— J. S.	1245*a*
110624	—— N.	1907
106929	—— P. J.	1697
127589	—— W. E.	2576
103320	Dufour, W. R.	2236
2879	Du Four, D. R.	2916
6695	Dufton, G.	6079
345371	Dugan, A.	—
125680	Dugard, H. W.	9804
141039	Dugay, S. G. E.	2294
105417	Dugdale, F. E.	1690
39071	—— J.	556
126532	—— J. S.	1361
131147	—— N.	902*a*
87823	Duggan, A. H.	1561
121928	—— B. A. R.	1368
124980	—— J. A.	2276
22161	—— J. W.	506
	—— L. B.	472

Personal No.	Name.	Col. No.
37468	Duguid, A. G.	552*a*
64703	—— G. T.	—
89037	—— N.	2417
109696	Du Heume, A. D.	1457
44509	Duhy, G. A. P.	1226
44509	Duh, G. A. P.	1226
43377	Duigan, B. L.	646
80414	—— S. M.	904
118282	Duignan, E. J.	2556
18198	Duke, A. L. R.	551
118147	—— E. C.	1068
136765	—— F. R.	—
105418	—— H.	1690
124278	—— J. H. E.	1910
51225	—— K. W.	1097
41268	—— L. E.	607
61054	—— N. F.	705*a*
124948	—— N. L.	1138
	—— R. N.	4, 5
133422	—— R. W. E.	961*a*
90027	—— W. G.	2316
62565	—— W. G. E.	—
103726	—— W. K.	1681
107581	—— W. W.	1702
80809	Duke-Woolley, H. B.	637
33241	—— R. M. B. D.	552
110448	Dukes, A. E.	1712
69276	—— D. R.	—
44333	—— H.	1991
126185	—— H. J.	—
2310	—— M.	2871
123844	Dulake, A. J. T.	2493
65031	Duly, S. J.	15, 1647
62533	Dumbell, S.	—
109759	Dumbleton, H.	—
128187	—— J. E.	—
90413	Dumbreck, W. V.	1432
85793	Dumbill, A.	1555
45796	Dumbrill, R. B.	2199
07065	Duminy, J.	500*a*
89390	Dumont, E. G.	665
69834	Dumphreys, F. J.	—
118288	Dun, T.	2556
82467	Dunbar, A.	1554
138963	—— D. J. G.	—
1210	—— D. M.	2896
142153	—— H. W.	—
130943	—— J. D.	944
50747	—— R. C.	1095
129956	—— T. D.	1935
4314	Duncalfe, P. E.	5984
87910	Duncan, A.	1562
112513	—— A. A.	1189
115177	—— A. F. J.	1122
133531	—— A. J.	1174
79533	—— A. L.	636
42677	—— B.	12*a*, 631
78392	—— B. A. C.	84, 2199
3419	—— B. L.	2922*a*
82197	—— C. H.	1055
110152	—— C. MacD.	1712
	—— D.	2702
133709	—— D. J.	1179
5382	—— E. K. V.	2950
2328	—— E. M.	2907
5925	—— E. M.	6009
87562	—— E. P.	72, 1544
	—— E. S.	18*a*
512234	—— F. A.	—
105419	—— F. N.	1690
62095	—— G.	1895
49305	—— G.	928
107324	—— G. F.	—
82217	Duncan, G. H.	659
137232	—— G. M.	—
89867	—— G. W.	1629
46913	—— H.	737
142126	—— H. J.	—
129761	—— H. L.	2433
79564	—— I. D. H.	633
333198	—— James	—
74484	—— James	1496
	—— John	3230
34151	—— John	504*b*
76225	—— John	1481
03227	—— John	1518
111395	—— John	1714
60474	—— J. A.	2418
102115	—— J. B.	1115
136517	—— J. G.	980
101929	—— J. H.	—
128567	—— J. K.	801
126994	—— J. H.	809*a*
100470	—— J. M.	2427
127165	—— J. M.	1080
63511	—— J. Robert	1896
112261	—— J. Roy	1622
101659	—— K. C.	1671
102691	—— K. G.	1674
138385	—— K. M.	2456
82078	—— L. W.	1544
102140	—— M.	724
2542	—— M. E. A.	2911
741	—— M. H.	2892
825	—— M. McT.	2893
117208	—— N. N.	1735*b*
83994	—— P. J.	647
112102	—— R.	1718
138293	—— R. L.	966
748351	—— R. L.	—
77607	—— *Rev.* T.	2505
89429	—— Walter	1621
103359	—— W. Alexander	2341
03228	—— W. Aver	10*a*, 3230
40092	—— W. C.	568
129290	—— W. S.	2356
4090	Duncan-Teape, J. M.	2933
4738	Duncanson, E. M.	2941
118033	—— R.	935
105420	—— T. L. K.	1690
116063	Dunckley, K. P.	772
86819	Duncombe, C. E.	1558
113149	—— S. H.	2247
133143	—— W. E.	801
249049	Duncton, H. A.	—
129952	Dundas A. D. S.	801
91001	—— H. S. L.	613
78333	—— *Lord*	1521
21235	—— P. S.	2315
119630	—— W. J.	—
112103	—— W. S.	1694
40375	Dundee, P. J.	572
139897	Dunderdale, A. T.	—
107848	Dundon, M. J.	1702
89379	Dunfee, G. E.	703
119837	Dunford, A. B.	751
113967	—— A. H.	1709
68701	—— *Rev.* E. C. B.	2509
74638	—— E. J.	2473
	—— E. P.	2704
135481	—— H. E.	934
754983	—— H. E.	—
89411	—— L. S.	1452
113538	—— R.	1724
124945	—— R. J.	815
80580	—— S. K.	1525
47302	Dunford-Wood, C. D. C.	659
118703	Dungay, F. W.	2552
130271	Dunger, P. J.	1169
128406	Dungey, F. A.	1158
123375	—— L. W. E.	—
42957	Dunham, P. F.	1100
50895	Dunhill, A.	1095
78301	—— G. R. C.	1525
79609	Dunipace, E. B., M.A.	1518
49318	Dunjey, W. A. M.	1136
342451	Dunk, F. F.	—
61950	—— J. H.	1105
35123	—— J. W.	1197
83538	Dunkels, H. A.	81, 2203
64376	—— W.	1646
43120	Dunkerley, C.	628
124424	—— M. P.	812
106139	—— S. F.	1257
101878	—— W.	—
87456	Dunkerton, N. S.	660
118284	Dunkin, L. E. R.	2556
46441	Dunkinson, K. J.	2006
	Dunlap, J. A.	2705
47183	Dunkley, A. G. H.	1240
45308	—— B. E.	1212
6615	—— E. M.	6077
128863	—— J. C.	942
	Dunlap, J. A.	—
37965	Dunlevie, J. S.	555
124392	Dunlevy, K. J.	800
44156	Dunlop, A. E.	1214
104431	—— D. A.	727
124581	—— D. G.	1741
106168	—— E. W.	1119
354025	—— F. F.	—
	—— G. M.	11
998	—— G.	2894
127024	—— I. D.	805
104112	—— J. H.	2548
107220	—— J. P.	730
84399	—— J. R. R.	1250
47223	—— K. J. B.	1244
137278	—— K. W.	971
119722	—— L. J. P.	1127
3204	—— M. M.	2922*a*
41269	—— N. N. H.	608
45247	—— P. J.	1319
138080	—— R.	1186*b*
138359	—— R.	2456
116594	—— R. E.	1368
947	—— W. R.	1219
46146	—— W. T.	1256
133141	Dunmall, H. F.	—
35262	Dunn, Albert	1386
103727	—— Allan	1681
122480	—— Alexander	784
131299	—— Andrew	—
	—— A.	2676
78455	—— A. C.	1100
103268	—— A. E.	2237
3087	—— A. E. S.	2918
67259	—— A. L.	1654
40897	—— A. R.	606*a*
85461	—— Alwyn W.	1324
67574	—— *Rev.* C.	2510
136796	—— C. E.	—
511067	—— C. H. B.	—
110750	—— David	—
107276	—— D. C.	729
141755	—— D. M.	1099*a*
357838	—— E. G.	—
83071	—— E. H.	1542
134597	—— E. H.	1292
79847	—— E. V.	2200
115209	—— G. R.	1732
135514	—— G. S.	969
86223	—— G. W. M.	1229
45878	—— H. E.	1968
133473	—— H. K.	1937*a*
107388	—— H. R.	1699

Personal No.	Name.	Col. No.
63829	Dunn, H. S.	708
	—— H. W. McC.	2453
49222	—— I. L.	1138
111674	—— J.	1066
39813	—— J. H.	602*b*
6228	—— J. K.	6071
48890	—— J. W.	1338*a*
119011	—— K. G.	786
77320	—— L. M.	1521
2440	—— Margaret H.	2910
2054	—— Marjorie H.	2903
66850	—— M. W.	—
69304	—— O. H. B.	—
109805	—— P.	—
34018	—— P. H.	503*b*
141	—— P. H.	2860
109738	—— P. H. E. R.	1247
41910	—— P. W.	616
68282	—— R.	1663
102267	—— R. E.	2430
120440	—— Robert E.	1130
104435	—— R. F.	728
112903	—— R. Ford	2246
66235	—— R. H.	1174
115306	—— T. D. D.	767
67353	—— T.	—
83870	—— T. U.	1230
332958	—— W.	—
75514	—— W. A.	1434
35210	—— W. E.	1306
	—— W. H.	462
47921	—— W. J.	1248
	—— W. K.	961
90074	—— W. L.	2316
120441	Dunne, J. D.	778
40519	—— J. P. G.	605*b*
358992	—— P.	—
116458	—— P. M.	756
42743	—— W. H.	633
590471	—— W. H. D.	—
47185	—— W. J.	1356
49647	Dunnet, J. B.	1153
	Dunnett, A. E.	2891
85661	—— C. W.	653
4739	—— H. M.	2941
84791	—— H. McG.	1552
	—— J. B.	1136*b*
5862	—— J. G.	2686
129234	—— L. D.	822
	—— L. J.	5
110353	—— R. G.	1676
67657	—— W.	714
115597	Dunnicliff, E. F. H.	1950
49010	Dunnicliffe, C. McK.	633
74306	Dunnill, A. E.	2319
105187	Dunning A.	1064
48517	—— A. W.	1072
77542	—— J. E.	1517
115706	—— J. G.	1732
528514	—— L. W. C.	—
112503	—— *Rev.* N. G.	2512
124430	—— P. S.	812
109802	—— R. W. F.	—
132464	—— S. R.	—
131274	—— W. R.	—
90543	Dunning-White, P. W.	620
49429	Dunphy, D. G.	1250
70194	—— P.	602*a*
106551	Duns, J.	1118
157074	Dunscomber, W. J.	—
134834	Dunseath, W. T.	2580
114256	Dunsford, A. J.	1728
	—— D. L.	2677
83348	—— K. M.	1333
116595	Dunsmore, W. M.	1126
83113	Dunstan, A. L.	1613
83951	—— D. F.	1537
65449	—— E.	2480
73531	—— E. G.	1505
46743	—— E. Gordon	1244
135642	—— F. Y.	970
74485	—— G. T.	1514
3304	—— L. A. M.	2922*a*
79255	—— L. S. J.	1516
122672	—— V. J.	—
60641	Dunstan-Crarey, W. R.	1395
69513	Dunster, C. E.	1455
74091	—— C. H.	1509
132438	—— J. R. H.	—
999	Dunstone, G. B.	2894
115718	—— G. L. P.	1070
64362	Dunthorn, D. G.	1644
80844	Dunthorne, G. J.	1101
83750	Dunton, A. G.	1527
126830	—— F. R.	821
	—— G. R.	1174
72650	—— V. F. S.	1478
13077	—— W. H.	3234, 2004
517211	Dunwoodie, W. H.	—
28185	Dunworth, F. P. R.	141, 553*b*
123298	Dupee, O. A.	803
66347	Dupere, J. F. J.	—
128959	Du Plooy, S. G.	929
108085	Dupond, C. L. G.	1704
78393	Dupont, A. N.	2190
37298	—— R. E.	140, 505
109193	Dupree, A. E.	1675
72455	Durand, R. W.	2376
61717	—— B.	—
139645	Durant, E. L.	1098
128701	—— E. R.	1075*e*
342875	—— F. W. J.	—
78144	—— N. S.	1442
141305	Durant-Lewis, C. F. J.	—
28018	Durbin, E. C.	1472
107364	—— G. W.	—
63764	—— J.	1897
245462	Durbridge, G. W. K.	—
514887	—— H. R.	—
	Durham, F. C.	73
112903	—— E. N.	1719
101317	—— G. E.	—
74487	—— J. O.	1501
3686	—— J. R. O.	1453
77853	—— N. G.	1497
45231	—— R. McD.	1105
333688	—— W. T.	—
113968	Durham-Shearer, R.	1724
106928	Durie, K. R. D.	1697
4765	—— M. I.	2941
117057	Du Rieu, K. P.	1651
	Duringer, A. H.	1138
130448	—— B. H.	1155
68089	—— C. H.	2340
109955	Durkin, H.	1342
121695	—— J.	2572
561	Durlacher, J.	2888
106822	Durling, E.	1669
1001	—— E. D.	2894
49161	—— J.	1289
127433	—— R. O.	—
43242	Durman, E. H.	1437
74488	Durnan, R. H.	1513
21143	Durnford, G. A.	3238
131283	—— G. H.	—
	—— H. G.	18
73167	—— H. G. E.	1504
128994	—— P. E. G.	960
115812	Durnin, J. C.	1727
88416	Duro, H.	736*b*
63592	Durrant, B. W.	—
1395	—— C.	2897
60806	—— E. C.	1105
103728	—— E. T. C.	1681
117716	—— F. E. H.	1133
102035	—— F. M.	—
89127	—— J.	1624
132574	—— John	1942
123916	—— J. A.	1919
125775	—— J. W.	1909
88457	—— L. E.	1104
48609	—— L. W.	1399
60095	—— N. J.	668
07069	—— R. F.	1318
78248	—— *Rev.* R. F. W.	2505
84099	—— R. T.	2542
49093	—— R. W.	1247
62055	Durrant-Woodhouse, J. H.	1638
	Durst, C. S.	9
	Durston, A.	461
42051	—— E. J.	618
3688	Durtnell, E. S.	2928
75423	—— H. W.	1475
124694	Durward, D.	904
	—— J.	9
120147	—— G. H.	1925
129747	Dury, G. E.	794*a*
66954	Dusart, H. S.	—
87179	Du Sautoy, P. F.	1559
114257	Dusgate, G. G.	1728
133386	Dusson, N. J.	964
364595	Dust, G. A.	—
50171	—— H. G.	1264
64032	Duthie, A. S.	—
	—— D. A.	2395
135060	—— E. W.	1950
5954	—— F. D. L.	2687
69843	—— F. S. R.	—
91147	—— G. H.	2396
81674	—— I. C.	1610
67812	—— T. G.	—
107582	—— W.	1702
110826	Du Toit, J. C. F.	741
1560	—— J. F.	2890
590092	Dutson, V. H. G.	—
78722	Dutt, E. R.	629
75663	—— M. C.	2475
130517	Dutta, R. C.	1176*a*
81941	Dutton, A. H.	645
130098	—— E. A.	1935
134901	—— E. W.	2495
9509	—— F. G.	601*a*
61651	—— F. F.	—
403423	—— F. W.	—
86506	—— G.	1558
137751	—— H.	2583
60202	—— H. M.	1337
136823	—— J. A.	1186
336059	—— J. F. E.	—
31268	—— J. J.	2179
151020	—— K.	1186*d*
120371	—— K. G. W.	1926
109014	—— P. F.	2554
34040	—— P. H.	503*b*
118476	—— R. A. P.	789
39072	—— R. G.	555
125504	—— R. G.	805
62918	—— R. W.	—
69206	—— T. M.	—
86901	—— T. S.	1332
141324	—— W. A.	—
137752	—— W. E.	2581
102954	Duttson, F. G. C.	725
87014	Duval, D. G.	657
112601	—— H. E.	1710*a*

Personal No.	Name.	Col. No.
	Du Val, C.	2933
127437	Duvall, H. G.	—
77195	Duveen, C. H.	2526
66079	—— L. L.	1648
107849	Duxbury, A.	18 1702
142180	—— B.	—
136866	—— F.	1185
6541	—— K. M. F.	6076
127141	—— V.	815
43898	Duxfield, P.	1522
47606	Dwelly, J. F.	1246
122987	Dwen, L. A.	798
42569	Dwight, C. R.	627
75772	Dwyer, E. J.	2197
512396	—— J.	—
32075	—— M. H.	502*a*
62134	—— P. G.	1638
63318	—— S.	—
2036	Dyce, M. G.	2904
	Dyce-Keele, G. M.	9
352428	Dyche, H.	—
110544	Dyde, J. A.	1456
105421	Dye, A. F.	1690
47873	—— B. E.	1124
1482	—— J. E. M.	2898
349184	—— G. W.	—
121660	—— S. J.	2572
89128	Dyer, A. L.	1531
63528	—— A. N.	—
126357	—— B. S.	—
107219	—— C. G.	2242
135217	—— C. P.	1098
46553	—— E.	1226
109195	—— E. H.	1675
131509	—— E. T.	1290
123985	—— F. P. N.	1119*a*
48200	—— H. C.	1248
103165	—— H. F.	1678
67375	—— H. J. J.	—
101390	—— H. L. D.	—
341362	—— J. E.	—
132721	—— J. H.	1176
33564	—— J. M. O.	626
68686	—— J. R.	2481
41362	—— Jack V.	—
106713	—— John V.	—
123986	—— K. B.	1134*a*
2096	—— K. McK.	1896
2963	—— L. J.	—
11141	—— R. G.	2312
105015	—— S. E.	1671
	—— S. K.	2703
136735	—— W. H.	1162
79881	—— W. S.	2201
511197	—— W. S.	—
117015	—— W. W.	1121
507109	Dyke, C. B.	—
100564	—— G. O. L.	712
	—— G. W.	6
119778	—— H. L.	1127
5202	—— I. F.	2949
120724	—— K. H.	1134
73053	—— N. B.	1219
69997	—— W. H.	2481
132869	—— W. H.	1176
88829	—— W. R.	2417
107847	Dykes, A. S.	1702
69820	—— J.	—
116902	—— J. E. T.	776
80918	—— J. O.	1330
72825	—— J. S.	1305
	—— M. B.	2680
76202	—— R. D.	1440
137546	—— S.	1186*c*
109815	—— T. S.	—
85106	—— W. U.	1230
141016	Dymock, J. M.	1186*c*
48316	Dymond, F. E.	766
75511	—— F. R.	1477
103360	—— F. W.	2341
102634	Dyson, A.	1344
131462	—— A. J.	—
61652	—— A. S.	—
40172	—— C. H.	573
119914	Dyson, E.	1259
6616	—— E. E.	6077
4566	—— E. Z.	2939
65626	—— H. E.	1647
138317	—— H. P.	1170
2543	—— I. F.	2911
75122	—— J. A.	2318
101660	—— J. H.	2548
87100	—— N. K.	1220
4464	—— R.	2938
590756	—— R. C.	—
130113	—— R. E.	933
133717	—— S. G.	1178
106966	—— W.	1117
31007	—— W. H.	2168
90445	Dyson-Skinner, P. L.	1431

Personal No.	Name.	Col. No.
	E	
104144	Eacott, J. S.	2548
563253	Eade, A. W.	—
561861	—— C. W.	—
82124	—— F.	1537
127482	—— J. C.	1015*b*
120192	Eaden, C. L.	2532
451	—— U. M.	2886
134137	Eades, A. B.	963
136523	—— A. H.	1186*d*
18285	—— E. S.	2556
45153	—— E. W.	1317
73168	—— F. H. D.	1601
03229	—— F. T.	1473
64264	—— G. H. T.	705*b*
342886	—— J.	—
129454	—— K. I.	1073*a*
46378	—— L. A.	2006
1534	Eades-Eachus, K. B.	53, 2889
4711	Eadie, C.	2941
120050	—— E. C.	2444
62665	—— D. W.	664
104968	—— J. G.	2431
78350	—— J. L.	15, 1525
62566	—— J. Y.	—
127927	—— R. A.	932
102914	—— W.	—
4361	Eadon, S. M.	2937
	Eady, T. W. G.	475
102657	Eager, A. G.	1455
63839	—— K. R. W.	708
79803	—— W. G.	1538
108143	Eagle, A. L.	732
46967	—— L. C.	1245
11083	—— W. J.	1475
82748	Eagles, A. C. S.	1443
46083	—— A. J. C.	718
505190	—— A. R.	—
131370	—— H.	—
65358	—— H. L.	—
136527	—— W. A.	1185
125911	Eaglesfield, L. T.	1933
6106	—— P. C.	—
105422	Eagleton, E. W.	1690
37653	—— N. F.	552*a*
131767	Eagling, A. R.	1179
116596	Eakin, W. C. H.	1368
73871	Eales, C. M. D.	1505
126396	—— S. B.	—
45453	—— S. J.	1528
130102	—— W. N.	801
132130	Eales-Johnson, A.	1941
11180	Eales-White, J. F. R.	2311
114512	Ealonde, W. P.	—
77410	Eames, E. A.	1518
81548	—— J.	2335
141706	—— K. H.	977
130984	—— L. J.	948*a*
6560	—— M. E. H.	2459
70196	—— P. F.	602*a*
133350	—— R. K.	1088
108860	Eardley, D. A.	734
48773	—— J.	1134*a*
122481	—— T. E.	782
03230	Eardley-Wilmot, L.	3230
335494	Earl, C. R.	—
69354	—— E. T.	2235
107745	—— G. J.	2344
	—— H.	2236
43646	—— J. G.	1315
134503	—— J. W.	945
129002	—— K. C.	1075*c*
26132	Earle, A.	501
3888	—— D. M.	2930
81705	—— G. B.	1443
90734	—— G. F.	1469
113969	—— G. H.	1724
	—— G. W.	84
2329	—— J. M.	2907
39164	—— M. J.	556
129984	—— *Rev.* O. J.	2516
50940	—— R. S.	2294
134761	Earley, B.	955
47137	—— D. R.	2345
127377	Earls, A.	—
67316	Early, C.	—
	—— M.	2675
75123	—— S. A.	2320
61599	Earnshaw, A. Y.	1636
101151	—— E.	1410
116879	—— E. J.	—
110855	—— F. E.	744
134835	—— J. A.	2580
105887	—— J. B.	1694
120705	—— J. E.	1134
106752	—— S. H.	—
113303	—— W. A. H.	2249
02128	Earp, D. S.	550
131795	—— G. G.	823
45319	—— G. H.	2337
82330	—— L. B.	1501
562541	—— R. L.	—
88688	—— T. C. F.	661
69450	Earthrowl, C. H.	716
	Earthy, J. A.	141
135083	Earwaker, G. V.	809*a*
82670	Easby, R. S.	634
6321	—— D.	6072
81614	Easdown, H. W.	900
35263	—— W. A.	1207
49124	Easey, C. H. A.	1916
100908	—— H. E.	—
103574	Easley, G.	1117
102905	Easom, A. T.	—
128176	—— N. J.	—
81297	Eason, H.	2323
42400	—— J. V.	700*a*
103606	—— W. G.	1633
23384	Easson, E. C.	2387
34794	East, A. A.	1315
336919	—— A. J.	—
110354	—— D. S.	1675
88748	—— E. C.	2544
111146	—— E. W.	1247
129313	—— E. W.	1919
62788	—— G.	1641
47896	—— K. F.	1067
106063	—— R. P.	900*b*
22022	—— T. O'N.	1506*a*
	—— W. E.	73
138557	—— W. F.	1292
115469	Eastaugh, L. C.	—
73572	—— W. S.	1505
356081	Eastaway, E. A.	—
130891	Eastburn, H.	1290
76323	Eastcott, J. N.	1203
76237	Easten, G. M.	1517
125313	—— T. M.	1086
118149	Easter, *Rev.* A. J. T.	2513
101429	—— L. S.	2340
5051	—— M. A.	2947
354846	Easterbrook, G. H.	—
75885	—— G. H. L.	1470
130000	—— G. M.	1936
84517	—— N. M.	1550
138200	Easterman, L. D.	927
86069	Easthope, J. A.	1235
62032	Eastick, D. M.	1453
60832	Eastman, A.	1105
48254	Eastmead, S. A.	1256
45206	Eastment, E. P.	668
40520	Easton, A. W.	603*a*
347874	—— C. F.	—
66663	—— C. R.	1648
129240	—— D. A.	821
45079	—— E.	1385
50633	—— E. C.	1738
115954	—— *Rev.* E. G.	2513
132837	—— F. W.	1180*a*
131284	—— G. H.	—
106927	—— H.	1697
49430	—— I. F.	1252
	—— J. A.	14, 475
124990	—— J. K.	1920
2986	—— J. M.	2917
348589	—— J. W.	—
103729	—— R. J. F.	2550
48945	—— S. J.	1979
44792	—— S. J. E.	1395
111396	—— T. D.	1714
43133	—— W. G.	628
3179	—— W. M.	2918
	Eastop, C. H.	90
139391	Eastwood, A.	1186*c*
80963	—— A. J.	1540
67721	—— E.	1338
120442	—— E. D.	773
115622	—— G.	764
110763	—— G. F.	—
69648	—— J.	—
136429	—— K.	971
123627	—— L. J.	1361
943	—— P. M.	2948
87388	—— R. F.	659
5052	—— S.	2985
80002	—— W. H.	1490
107275	Easy, M. H.	1342
83539	Eatherley, E. S.	2204
352066	—— F.	—
28251	—— W. G.	1217
67813	Eatock, W.	—
113392	Eaton, A.	901
75004	—— A. E.	1477
107583	—— A. W.	1702
47031	—— C. N.	1338*a*
37224	—— E. C.	507
64363	—— E. J. B.	1644
138636	—— E. R.	—
111073	—— H. C.	—
134036	—— H. J.	1168
61653	—— J.	—
115813	—— J. C.	1367
113700	—— J. W.	—
39308	—— P. C. D.	653
47563	—— R. E.	1989
105893	—— R. G.	2237
124207	—— R. G.	1135
125613	—— S. A. F.	809*a*
49804	—— S. J.	947
113652	Eatough, G.	—
62771	Eaves, C. W.	1896
121974	—— E. H. M.	1460
104313	—— H.	—
110754	—— J. O.	—
119543	—— K. G. C.	1924
116033	—— N.	1367
133638	—— O. G.	961*a*
2763	Eavestaff, M. E.	2914
26081	Eayrs, D. J.	501
69773	Ebben, I. W.	—
247412	Ebbett, R. W.	—
119674	Ebbs, H. D. E.	1355
63326	Ebbutt, H. T.	—
43511	—— J. W.	1508
81190	—— L. F.	1540
125025	—— R. A.	—

Personal No.	Name.	Col. No.
126869	Ebdon, S. A.	801
121160	Eberhardt, S. L. H.	—
110805	Eberle, A. J. F.	2435
88939	Eberli, L. F.	1624
31140	Ebert, A. V.	2174
105141	—— G. E. A.	733
49993	—— G. H.	828
	Eborall, H.	5
113970	Ebrey, A. B.	1724
76133	Ebsworth, J. D.	2399
328339	Ebutt, J. W.	1507
62684	Eccles, G. B.	706*b*
74330	—— H. H.	612
350874	—— J. W.	—
123232	—— K. I. D.	905
129430	—— L. W.	939
126600	—— R. G.	822
	—— R. Y.	472*a*
21144	—— W.	2167
79767	—— W. T.	1526
63249	Eccleston, A. W.	—
122829	—— W. L.	—
65158	Ecclestone, A. E.	—
130014	—— C.	1936
63625	—— L. K.	—
30139	Eckersall, C.	—
132069	—— E.	1941
68714	Eckersley, *Rev.* J. H.	2510
3712	—— J. S.	2928
61853	—— K. G.	2420
128390	—— N. C.	1075*b*
131443	—— R.	—
139459	—— R. S.	—
103428	—— S.	—
84073	Eckes, J. A.	1612
347772	Eckett, W. J.	—
41563	Eckford, A. F.	610
103730	Eckley, W. M.	1581
127283	Eckton, A. R.	1158
61654	Ecroyd, B.	—
110508	Edbrook, F. E.	1711
110907	Eddershaw, R. B.	1713
363828	Eddey, P.	—
50085	—— P.	1398
104918	Eddie, D. C.	1669
119723	Eddington, F. W.	1340
590001	—— T. C.	—
67740	Eddis, L. A.	1499
135320	Eddison, W.	—
1730	Eddowes, F. S. J.	2948
73170	—— H. C.	1603
66375	Eddy, C. T.	—
60156	—— E. B.	1559
	—— F.	2674
	—— H. T.	90
23426	—— J. S.	—
139629	—— L. W.	1189
106755	—— O. F.	1338
	—— P.	111
134540	—— R. N.	966*a*
50449	—— W. J.	2578
128400	——*Rev.* S. A.	2516
126609	—— W. E. M.	803*a*
83425	Ede, K. A.	1538
03231	Edelsten, J.	2695
124575	Edelston, P. R.	812
87250	Eden, C. E.	1892
122482	—— D. H.	766
31141	—— D. L.	2174
114754	—— G. B.	2531
113150	—— J.	2558
111397	—— J. C.	1714
953	—— E.	1893
6069	—— L. T.	1317
137170	—— V. G.	1186*d*
74489	Edenborough, H. C.	1514
103361	S. E. P.	2341
126004	Edens, J. C.	805
73171	Edgar, D.	1601
126930	—— D. G.	1930
124725	—— E. C.	1137
88838	—— F. A.	2477
	—— F. M.	2688
90671	—— G. H. S.	1433
02129	—— H. J.	3229
85642	—— I. F.	650
132583	—— I. G. G.	—
115370	—— J.	—
133319	—— J. H.	2452
64548	—— S.	—
90325	Edge, A. R.	560
35397	—— C. E.	1394
49634	—— E.	933
90249	—— G. R.	522*b*
73812	—— Harry	1305
118704	—— Harold	2552
44756	—— H. R.	655
6973	—— J. H.	—
131510	—— J. T.	1264
68687	—— P. A.	2481
138018	—— P. F.	1088
66002	—— R.	1111
119590	—— S. N. R.	—
49123	—— V. J.	1998
64145	—— W. L.	1998
2340	Edge Cole, O. P.	2907
	Edgecombe, A. E.	84
70198	—— H. T.	2708
111807	—— R. F.	2248
754036	Edgehill, Edgeley A.	—
74800	Edgell, F. J.	2473
100758	Edgelow, W. R. S.	1668
77591	Edgerton, F. L.	2198
67676	—— S. P.	714
352999	Edginton, A. B.	—
121156	—— A.	—
13067	—— F. G.	600*b*
81164	Edgeley, C. E.	1321
79668	—— E. E.	2531
66943	—— R. W. K.	—
138741	Edgerton, D. C.	—
105755	Edington, P. G.	2240
110701	Edis, A. R.	—
81155	Edkins, R. H.	1609
135393	Edgley, A.	791
77656	Edlins, E. M.	1523
54886	Edmead, A.	—
580915	Edmed, D. T.	—
80188	Edmett, L. T. F.	1237
103737	Edminson, R.	—
84955	Edmiston, G. A. F.	651
65580	—— J. McL.	802
82744	Edmond, J.	1061
117834	—— M. C.	2443
129960	—— R.	822
563762	—— W. H.	—
22190	Edmondes, M. R.	1382
111231	Edmonds, A.	1735
	—— C. H. K.	462
39435	—— D. W.	559
126993	—— E.	809*a*
18964	—— F. C.	1451
130139	—— G. W.	1075
89083	—— J. K.	665
114755	—— J. T.	758
138047	—— M. S.	1186*a*
216095	—— N. G.	—
133096	—— P. J.	1176
51122	—— P. W.	966
46682	—— R. J.	1235
50442	—— R. J.	1090
83009	—— R. P.	1444
42376	—— W. G. C.	622
50484	Edmondson, A.	2251
40093	—— D. McK.	570
	—— J.	2702
112104	—— K. D.	1718
64549	Edmondston, G. M.	—
48948	Edmund, S. P.	1334
135314	Edmunds, A. D.	—
102855	——, A. E.	—
124159	—— A. E.	783
70199	—— A. J.	1205
47297	—— A. T.	751
	—— C. A.	2678
65273	—— C. M.	—
349229	—— E. J.	—
42744	—— E. R.	636
124292	—— F.	1248
6469	—— F. M.	6075
62546	—— M. H.	—
126641	—— T. D.	821
46605	—— W. C.	1281
109957	Edmundson, P. A. E.	1346
108381	Edney, G.	2243
39972	—— G. A.	570
107531	—— H. R.	1243
133646	—— L. J.	961
5789	Edrich, B.	6006
89346	—— W. J.	615
114756	Edridge, R. S.	2346
125377	—— T. G.	—
31218	Edrupt, B. C. R.	2177
41271	Edser, W. E.	607
66245	Edsor, E. D. R.	—
141759	—— G. R.	1099*a*
69547	—— Edward G. S. M.	1655
105090	—— P. D.	—
05104	—— R. J.	501
805162	—— S. W.	—
109076	—— T. E.	722
88084	Edward-Collins, G.	1480
	Edwardes-Jones, J. H.	474
82331	Edwards, A.	707*a*
104859	—— A. A.	1688
6032	—— A. B.	6011
108293	—— A. C.	—
129696	—— A. Collis	1934
89451	—— A. D. M.	1625
64550	—— Alexander G.	—
85603	—— Arthur G.	2412
127270	—— Albert G.	1144
119724	—— Alfred G.	1124
118896	—— Arthur G.	1139*d*
72213	—— A. H.	2176
139919	—— A. J. W.	—
47284	—— A. L.	901
336284	—— A. McN.	—
3579	—— A. N.	2926
122071	—— A. R.	788
514771	—— A. S.	—
47136	—— A. T. S.	2345
85313	—— A. V.	1611
31191	—— Alec W.	2173
85028	—— Arthur W.	1225
135203	—— B.	2278
6696	—— Betty	6079
3844	—— B. G.	2929
74599	—— B. H.	84, 2196
103321	—— B. N.	2236
112901	—— B. S.	1719
110218	—— Clifford	1343*a*
126658	—— Cyril	1139*a*
138891	—— C. A.	1099*a*
88987	—— C. B.	1625
	—— C. C.	3230
60719	—— Colin C.	2376
131511	—— C. D.	1371

Personal No.	Name.	Col. No.
110449	Edwards, C. E.	1712
125267	—— C. E.	—
45411	—— Cecil F.	1639
72651	—— Cyril F.	1498
103731	—— C. F. H.	2550
31431	—— Clifford H.	926
109198	—— Chas. Henry	2554
109019	—— Chas. Henry	1673
361823	—— C. J.	—
138594	—— C. J.	—
82392	—— C. K.	1219
1446	—— C. M.	2898
88904	—— C. N.	1558*a*
66301	—— C. R. N.	—
68236	—— C. W.	15, 1654
21389	—— David	1210
332404	—— David	—
110575	—— D. A.	740
114757	—— D. G.	2250
68713	—— *Rev.* D. L.	2510
6676	—— D. M.	6079
85644	—— D. S.	642
102858	—— E.	—
6132	—— E.	3012
125311	—— E. A.	1086
1378	—— E. G.	2897
68881	—— E. H.	1655
2987	—— E. M.	2946
1979	—— E. P.	2902
103166	—— E. P. F.	1678
87233	—— E. R. H.	2006
115826	—— E. W.	2531
13045	—— Frank	3234
62380	—— Frank	2*b*, 1639
72652	—— F. C.	52, 1496
135339	—— F. C.	—
	—— F. E.	—
80140	—— F. F. J.	900*a*
590268	—— F. G. J.	—
63369	—— F. G. M.	2338
67196	—— F. J.	2546
2583	—— F. J.	2912
68635	—— F. M.	—
118286	—— Francis M.	2556
39309	—— G.	575
518933	—— Gerald	—
365827	—— G.	—
67557	—— G. A.	2480
44778	—— G. D.	632
121264	—— Geoffrey F.	1921
119779	—— George F.	775
73742	—— G. G.	1501
120443	—— G. G.	1127
138965	—— G. J.	—
113971	—— G. P.	2248
66275	—— G. R.	—
703436	—— G. W.	—
109481	—— Harold	1065
78501	—— Harold	1441
86128	—— Harold	2536
67283	—— Harry	—
120017	—— Herbert	2545
505269	—— H. C. J.	—
86070	—— H. E.	1557
36227	—— H. G.	612
128104	—— H. H.	1136
39005	—— H. I.	512
107814	—— Harry J.	2555
131674	—— Herbert J.	1940
69963	—— Henry J.	2235
	—— H. L.	2700

Personal No.	Name.	Col. No.
50367	Edwards, H. M.	1360
87180	—— H. P.	1559
75124	—— H. R.	2320
05202	—— H. R. A.	502*a*
44329	—— H. S.	1511
60388	—— Harold T.	1631
102956	—— Harry T.	—
83657	—— H. V.	2396
45372	—— H. W.	705*b*
85643	—— H. W. F.	650
74092	—— I. A. E.	1478
102692	—— I. E.	1674
78978	—— I. H.	633
137594	—— I. J.	1095
5454	—— I. M.	2950
83114	—— I. S.	1544
105756	—— I. T.	2240
35225	—— James	1321
122579	—— James	1936
91212	—— Jack	2194
49102	—— J.	1255
44557	—— Joseph	1102
69027	—— J. A.	—
132425	—— T. A.	—
125319	—— J. B.	903*b*
66405	—— James C.	—
83871	—— Joseph C.	1555
67376	—— J. D.	—
346379	—— J. E.	—
3662	—— J. E.	2926
115210	—— J. E.	1967
133120	—— J. E.	2354
2323	—— J. E. M.	2907
102305	—— J. F. S.	1653
126006	—— J. H.	808
123886	—— J. K. O'n.	794
130636	—— J. L.	948*a*
67996	—— J. May	—
43060	—— J. Morris	624
905	—— J. M.	2893
140903	—— J. R.	—
48520	—— J. S.	1396
111147	—— J. T.	1398
75205	—— J. Vincent	1203
124421	—— J. W.	812
133990	—— K. A.	954
90519	—— K. B. H.	1437
84680	—— K. C.	1054
137212	—— K. E.	1183
50968	—— K. F.	946
63301	—— K. H. R.	—
	—— K. H. S.	5
124726	—— K. K.	1146
131311	—— K. Kennedy	—
117058	—— K. L.	1651
4032	—— L.	2931
68403	—— L.	—
135208	—— L. A.	2279
45710	—— L. C.	1113
62964	—— L. E.	—
128309	—— L. F.	—
124009	—— L. G. N.	1361
50737	—— L. H.	1097
36187	—— Lawrence H.	606
72128	—— Leslie H.	2175
80439	—— L. H.	1168
107305	—— L. H. P.	1699
139532	—— L. P.	—
61198	—— L. R.	2338
47859	—— L. S.	1250
63370	—— L. W.	2338
4778	—— M.	2942
26157	—— M. B.	501*b*
4323	—— M. C.	2936

Personal No.	Name.	Col. No.
133358	Edwards, M. F.	940
2257	—— M. G.	2922
14009	—— *Rev.* M. H.	2501
86150	—— M. J.	1558
141139	—— M. J.	980
90380	—— M. L.	560
4107	—— M. M. K.	2933
	—— M. S.	90
74490	—— M. W.	1514
134623	—— M. W.	1266
134734	—— N.	966*a*
36159	—— N. A.	565
129097	—— N. C.	1370
41911	—— N. J. D.	616
111886	—— P.	—
126801	—— Philip	1461
63086	—— Patrick J.	1113
119780	—— Philip J.	1125
106481	—— *Rev.* P. O. C.	2511
72129	—— P. S.	2175
2167	—— R.	2906
73172	—— Ralph	1478
107218	—— R.	2243
115211	—— Ralph	755
126746	—— R. A.	1139*c*
82393	—— R. A. G.	1544
22218	—— R. C.	1382
119151	—— R. E.	1722
61360	—— R. H. Q.	1635
37039	—— R. I. K.	507
87258	—— R. M.	1395
590466	—— R. N. S.	—
127248	—— Reginald T.	2251
107218	—— Rowland	2242
33242	—— R. S. J.	552
117254	—— Ronald T.	2276
03232	—— Robert W.	1197
114313	—— Ronald W.	1367
126432	—— R. W.	1367
108333	—— S.	—
69913	—— S. H.	—
13001	—— Samuel J.	3235
84715	—— Sydney J.	1102
72653	—— S. M. B.	1489
138815	—— S. R.	1186
68958	—— S. T.	2547
23072	—— T. A.	2389
77087	—— T. A. W.	2400
75516	—— T. H. E.	1494
513124	—— T. W.	—
108695	—— V. W.	1705
355726	—— W.	—
4190	—— W.	2934
47935	—— W.	1242
139202	—— Walter	1091
82875	—— Walter B.	2535
115212	—— Wesley B.	756
126295	—— W. G.	—
64135	—— W. G. S.	—
40045	—— W. Henry	601*a*
511629	—— W. Henry	—
69292	—— W. Howell	—
354174	—— W. J.	—
128062	—— W. J.	828
141813	—— W. J. G.	1099*b*
108696	—— W. L.	1705
115213	—— W. R.	1734
125781	—— W. R. L.	1741
162147	—— W. T.	—
121285	Edyvean, D.	776
91018	Edyvean-Walker, N.	1433
131195	Eede, J.	1939
138528	—— L. W.	—

Personal No.	Name.	Col. No.
50450	Eekhout, A. W.	2578
26177	Eeles, H.	502
81522	Eeley, T. I. S.	10, 1533
349100	Effeney, C. G.	—
69914	Effeny	—
126942	Efford, F. H. C.	807
131372	—— F. E. W.	—
79883	Efstathiou, R.	2203
106249	Egan, D. F.	1356
43358	—— D. M.	628*a*
28149	—— S. W. H.	1472
103069	—— T. F.	1898
334283	—— V.	—
66367	—— W.	—
40811	Egan Wyer, B. O.	605*b*
138883	Egebjerg, G. C.	943
41567	Egerton, A. G.	609
125138	—— H.	—
62818	—— H. A.	—
102884	—— J. C.	—
41686	—— R. G.	620
	—— S. M.	2674
109199	—— T. J.	1664
134087	Egerton-Eves, C. H.	963
74964	Egerton-Green, R. C.	1475
343650	Eggar, A.	—
70201	—— H. G.	1600
48056	—— R. K.	1069
121029	Eggers, G. H.	—
120444	Eggins, R. K.	764
103362	Egginson, H. D.	2341
65601	Egginton, A. G.	1388
114366	—— D. W.	1728
118287	—— F. W.	2558
103239	—— L. J.	1662
19017	Egglesfield, L. A.	578
64470	Eggleshaw, M. S.	—
45130	Eggleston, C. C.	1317
141519	—— K.	984
	—— I. M. E.	2688
78929	Eggleton, E. C.	1527
69400	Eglin, E.	—
	Eglinton, F. W. M.	2701
3299	—Egremont, M. D.	2928
126033	Ehrman, L.	1139*b*
80954	Eicke, W. M.	1500
79570	Eldsforth, R.	1101
72294	Eiloart, G. M.	2191
50337	Einboden, T. M.	1266
1787	—— S.	2891
21368	Ekins, A. E.	2319
113972	—— J.	1724
4103	—— M.	16, 2933
512997	—— S.	—
44301	—— T. E.	2199
63073	—— V. H.	648
77198	Elam, H.	2526
119036	—— P. E.	1977
105289	Elbourn, F. A.	2239
89911	Elcoate, J. W.	1629
4108	—— L. J.	2933
125505	Elcock, A. R.	806
80274	Elcombe, G.	786
138903	Elder, A. M. S.	949
129355	—— D. C.	1139*f*
137753	—— G.	2581
104605	—— I. N.	1282
116195	—— J. D.	—
135652	—— J. G.	1182
124560	—— J. H.	1138
76089	—— J. W.	1511
66471	—— P. Mc. A.	2424
64551	—— P. S.	—
88431	—— W. A. S.	663
125506	Elderfield, H.	806
124315	—— R. J.	1139*c*
136240	Eldrett, S. R.	—
133201	Elderton, C. W.	1095
16244	—— P. C. I.	3235, 1496
90777	Eldon, *The Earl of*	1502
75704	Eldred, E. M.	1315
61361	—— F. W.	1635
507361	—— H.	—
111621	—— H. W.	1716
81029	—— J. C.	637
6470	Eldrid, E. L. E.	6075
135000	—— M. K.	955
	—— P. J.	1129
2254	Eldridge, D. J.	2907
11005	—— E. H.	2164
82079	—— E. L.	2535
130910	—— E. W.	1139*g*
117525	—— F. C.	1735*c*
69823	—— F. H.	—
63144	—— G. H.	1641
126992	—— G. R.	809*a*
349337	—— H. J.	—
75257	—— H. M.	1489
67652	—— J. G.	1114
6133	—— J. G.	6009
86967	—— J. R.	733
12377	—— T. G.	1461
141037	—— V. R.	2294
51224	Elelman, C. M.	1098
43751	Element, V. E.	1509
64552	Eley, A. W.	—
86740	—— D.	1450
83177	—— H. J.	1547
31108	—— J. S.	2172
69082	—— W. J.	—
48417	Elford, C. B.	1071
90009	Elgar, C. R.	560
62494	—— S. C.	—
136941	Elger, A. C.	966
42114	—— F. R. C.	617
28219	Elgey, E.	564
61902	—— W.	2479
117731	Elgey, Walter	—
	Elgin & Kincardine, *Earl of.*	2856
81819	Elias, B.	1537
106092	—— D. G.	1341
106219	—— F. C. J.	733
134167	—— L. B. A.	1184
125002	—— W. T. J.	—
137754	Eling, R. A. H.	2581
42490	Eliot, H. W.	625
2882	—— I. M. R.	2916
75759	Eliott, J.	1440
48467	Elisha, F. C.	762
114759	Elithorn, J. N.	1732
115814	Elkerton, R. W.	1727
41116	Elkin, H. A.	2175
49431	—— R. S. G.	1250
46419	Elkins, B. J.	1281
67480	—— T.	—
8412	Elkington, A.	—
44184	—— J. F. D.	656
70202	—— S. C.	2697
119725	Ell, R. G.	2345
66080	Ella, H. M. N.	1648
43031	Ellacombe, J. L. W.	642
127215	Ellacott, M. E.	824
109114	Ellam, G. V. A.	1667
102830	—— J. A.	—
49286	Ellams, G.	1075*a*
109201	—— J. S.	1707*a*
79014	Ellard, J. S.	1496
43310	Ellcock, T. W.	1209
117133	Elldred, P. J.	1129
130768	Elledge, L.	1938
60163	Ellem, C. W. K.	1652
62169	Ellement, T. H.	—
	Ellen, C. N.	1301
39973	—— R. A. G.	602*a*
120750	Ellenbogen, G.	1723
50160	Ellender, A. B.	1259
47046	—— S. G. P.	1239
110827	Eller, A. W.	742
2441	—— M.	2910
107746	Ellerbeck, E. S.	2344
107828	Ellerd-Styles, L.	1245*a*
112602	Ellerington, B. W.	1703
	Ellerton, A. S.	470*a*
63567	—— R.	—
78747	Ellery, C. C.	1529
45856	—— D. J.	1232
3420	—— M.	2922*a*
68296	—— N. P. M.	1658
84400	Elletson, D. H.	1553
50763	Ellett, C. H.	2580
49758	Ellice, J. A.	2341
120269	Ellidge, G. H.	—
	—— G. H.	2447
139955	Ellin, E.	1099
90715	Ellinger, J. F.	2318
74701	Ellingham, W. L.	614
01202	Ellington, *Sir* E. L.	[22*b*] 460
563470	Ellins, S. A. W.	—
139138	Elliot, A. C.	1169
1618	—— E. J.	2899
109348	—— G.	1697
43830	—— G. A. L.	632
351224	—— G. E.	—
03234	—— G. H.	600*b*
102635	—— H.	1342
69908	—— H. B.	—
88124	—— H. M.	1553
63132	—— J. A.	1453
	—— K. H. R.	472
116321	—— N.	—
40094	—— N. H.	563
88421	—— R. L.	704*a*
118706	—— Scott	2552
121662	—— Sidney	2559
	Elliot, W.	19, 462
190197	Elliott, Alexander	—
	—— A. A.	54
6134	—— A. A.	3012
64297	—— Alec	707*a*
85107	—— A. C.	1550
64744	—— A. E.	—
37469	—— A. J.	551*b*
124427	—— A. K. S.	812
122560	—— A. McA.	1073*a*
115623	—— A. M. S.	1068
134600	—— A. W.	1291
121500	—— B. C.	1345
66081	—— B. Le F. B.	1648
101312	—— C.	—
132446	—— C. A.	—
116436	—— C. B.	730
10087	—— C. J.	2172
74971	—— Ch. L.	613
83540	—— Cecil L.	985
111213	—— C. M. T.	1993
120766	—— D. S.	1134
135633	—— D. V.	1182
114758	—— E. B.	1732
24205	—— E. D.	550
	—— E. F.	3238

Personal No.	Name.	Col. No.
136935	Elliott, E. G.	954
102752	—— E. J.	1662
	—— E. M.	2673
2422	—— F. M.	2908
82125	—— E. T.	1534
65506	—— F.	1897
61655	—— F. J.	—
48129	—— G. E.	2544
122280	—— G. H. J.	—
138955	—— G. J.	—
130622	—— G. P.	948
123888	—— G. R.	903*b*
106148	—— *Rev.* H.	2511
349230	—— H. C.	—
88625	—— H. D.	2416
80367	—— H. J.	2571
126867	—— H. T.	815
83461	—— Jack	54, 1500
107843	—— Jack	1702
112105	—— James	1700
104768	—— J. Amsden	2432
	—— J. Augustus	1301
121661	—— J. F.	2570
86393	—— J. F. W.	654
79711	—— J. George	2201
101911	—— J. Gilbert	—
103322	—— J. J.	2238
134165	—— J. McP.	1179
126910	—— J. R.	1741
64950	—— J. W.	1395
82190	—— K. G.	1055
46426	—— L. C.	1237
125334	—— *Rev.* L. C. D.	2516
4067	—— Margaret	2933
117489	—— M. A. S.	759
426	—— M. L.	287
119544	—— O. S.	769
42401	—— P. C.	634
64440	—— R.	—
14101	—— R. A. G. (*ret*)	3242
83758	—— R. B.	1540
73611	—— R. D.	620
103519	—— R. F.	727
68882	—— R. G. D.	1655
4375	—— R. G. R.	2937
39631	—— R. P.	561
110219	—— R. S.	1344
105290	—— R. Wilson	2239
115214	—— S. H. J.	1142
44913	—— T. Henry	1527
108923	—— T. Halton	1675
73951	—— William	2114
134636	—— Wm.	1946
64449	—— William	—
113218	—— W.	2249
516560	—— W. B.	—
61145	—— W. F. K.	1633
509664	—— W. G.	—
60505	—— W. H.	1189
62226	—— W. H. G.	2421
83451	—— W. P.	2227
110764	—— W. Rogerson	—
116178	—— W. Richmond	—
	Elliott-Smith, C. H.	470
67197	—— D. D.	1652
79708	—— J.	2200
907	Ellis, A.	2393
105892	—— A.	1907
65708	—— A. C.	—
100245	—— A. G.	—
86071	—— A. H.	1617
123836	—— A. H.	799
125982	—— A. J.	906
70203	—— A. W.	604*b*
104327	Ellis, B. H.	2179
64553	—— B. T.	—
84401	—— C. A.	1555
107387	—— C. C.	1699
83542	—— C. E.	2204
48801	—— C. E.	1258
126272	—— C. G.	—
129757	—— C. P.	904
497	—— C. S.	2887
69471	—— D.	714
137573	—— D.	1182
126919	—— D. K.	1928
2627	—— E.	2911
118773	—— *Rev.* E. A.	2514
136244	—— E. G.	—
19109	—— E. J.	552*b*
5710	—— E. M.	3005
39935	—— E. W. W.	568
84402	—— F.	1229
117724	—— Frank	1133
125937	—— F. C.	802
139432	—— F. C.	2294
118619	—— F. H.	1142
128319	—— F. H.	—
79412	—— F. W.	1891
124394	—— G. E.	1065
111257	—— G. H.	1122
104259	—— G. H. S.	—
359778	—— G. J.	—
49432	—— G. W.	1252
69186	—— H.	—
103167	—— H. B. P.	1678
11237	—— H. C. F.	2315
86588	—— H. H. V.	2325
105082	—— H. J.	—
89516	—— Henry L.	54, 1627
128258	—— Horace Arthur	—
83159	—— Horace L.	1554
103732	—— H. O.	1681
62318	—— Harold R.	706*a*
63473	—— H. Raymond	707*a*
44425	—— H. Redvers	1211
46287	—— H. S.	1241
108697	—— H. T.	1705
84968	—— H. V.	652
126080	—— H. W.	1138
122979	—— Jack	1073
37850	—— John	554*a*
116796	—— J. A.	1128
124656	—— J. A. G.	1120
128985	—— J. B. R.	1085
136727	—— J. F.	1086
89129	—— J. F.	1624
2216	—— J. F.	2906
525	—— J. G. H.	2887
31314	—— J. Henry	2192
363071	—— J. H.	—
39510	—— J. L.	601*a*
113973	—— J. S.	1724
86459	—— J. T.	1540
76187	—— Joseph W.	1438
102811	—— J. W.	—
121140	—— K. H.	1136*a*
48037	—— K. H. H.	1405
123921	—— L.	1918
40095	—— L. E.	567
104860	—— L. S.	1688
5547	—— M. E.	2987
4911	—— M. M.	11, 2945
160014	—— M. P.	2376
137306	—— M. P.	1095
167443	—— N.	—
129616	—— N. J.	1167
23359	—— O. W.	—
26648	—— P. C.	821
83030	—— R.	1540
136446	Ellis, R.	974
109671	—— R. G.	1355
84159	—— R. A. E.	10*b*, 1322
40612	—— R. D. H.	604*a*
116330	—— R. E.	—
48738	—— R. J.	1134*a*
107845	—— R. P.	1702
113974	—— Reginald P.	754
47416	—— R. V.	740
120220	—— R. V. F.	787
363389	—— R. W.	—
136508	—— R. W.	980
82914	—— R. W. B.	2387
83349	—— S. E.	1546
132064	—— S. F.	1941
114808	—— S. J. C.	—
76285	—— S. P.	2475
135528	—— T.	970
82942	—— *Rev.* T. H.	2506
133964	—— T. L.	1171*a*
102963	—— W. B.	712
62495	—— W. E.	—
124632	—— W. H.	1073*a*
79078	—— W. S.	2530
110331	—— W. T.	740
61993	Ellis-Brown, R.	706*a*
111437	Ellisdon, A. W.	2345
85031	Ellis-Groom, W.	1450
4183	Ellis-Rowell, B. M. B. C.	5987
118774	Ellison, *Rev.* B. C.	2514
05140	—— C. S.	500*b*
28037	—— E. E.	1477, 13
250645	—— E. J.	—
49660	—— F.	808
85977	—— G. M.	1610
22239	—— H. H.	1382
84127	—— H. R. W.	1537
60903	—— H. V.	1895
76235	—— J. B. R.	1515
135868	—— J. G.	966*b*
150117	—— J. M.	982
2621	—— L. C.	2911
65152	—— M. A.	—
89075	—— P. R. M.	663
28038	—— R.	2695
124690	—— R. A.	809*a*
110450	—— R. C. S.	1712
27083	—— R. C. W.	2693
126329	—— W. D.	—
107530	—— W. G.	1243
74307	Elliston, H. R.	2934
80010	Ellman Brown, G.	2335
590212	Ellner, E. T.	—
72654	Ellor, J. F.	1497
132135	Ells, P. D.	1985
128157	Ellson, C. E.	—
105888	Ellul, H.	1694
	Ellwood, A. B.	462
63562	—— J. R.	—
124957	—— M. W.	2493
133667	Elmes, J.	961*a*
83476	—— L. S.	1614
	Elmhirst, T. W.	462
119545	Elmhirst-Baxter, J. C.	769
109551	Elmitt, C. A.	2344
87181	—— J. G.	1559
1350235	Elmore, C. P.	—
5866	Elmslie, D. A.	6008
87463	Elmy, A. C.	1214
123749	Elphee, J. C.	2573

Personal No.	Name.	Col. No.
46363	Elphick, C. F.	1244
72151	—— G. D.	2395
88849	—— *Rev.* R.	2508
116532	—— S. J.	1129
84826	Elphinstone, C. S.	2324
101750	—— M. H. H.	1669
78029	Elric, E. L.	1524
741150	—— R. Elridge	—
78930	Elrington, M. M.	1519
107965	Elsam, W.	1705
72555	Elsbury, F. E. B.	1506*a*
114552	Elsden, J. P.	—
104632	—— R. A.	1343*a*
	Elsdon, H. C.	86
132088	—— R.	2354
33308	—— T. A. F.	558
01147	—— T. W.	3227
135762	Else, W. H.	966
109115	Elsey, C. W. C.	732
111198	—— L.	1707
35307	—— L. W.	1386
49134	Elshaw, J. H.	810
111808	Elsley, F. D.	2248
4544	Elsmore, A. E.	2939
132870	—— R. J.	1176
50571	—— T. W.	2293
137282	Elsom R. A.	962
125956	Elson, D. W.	1369
	—— W. E.	1927
117059	Elson-Smith, A. J.	1897
81165	Elston, J. F.	1217
86800	—— R. A.	1335
62659	Elstub, St. J. C. de H.	705
4450	Elsworth, L. E.	2938
105423	—— R. N.	1690
126186	—— W. L.	—
105114	Elsworthy, G. F. L.	—
91210	Eltherington, H.	1512
66815	Elton, D. J.	—
90667	—— H. S.	1433
	—— J. G.	474
350014	—— J. J.	—
116020	—— T.	2485
2485	Elstow, J.	10*b*
121077	Eltringham, A.	796
6099	—— H. G.	6012
4126	Elverson, D. M.	10*b*, 2933
150027	—— R. A.	978
101152	Elverston, E.	1670
87824	—— W. T.	1561
81504	Elverston Trickett	56, 1542
135255	Elvery, S. C.	1947
741150	Elvidge, R. W. M.	—
133664	Elvin, E. J.	1179
121534	—— R. G.	1073
35264	—— W. J.	1207
4766	Elvins, S. M. S.	2941
106094	Elwell, H. V. W.	2432
82142	—— J. E. S.	1217
86846	—— L. S.	1554
74716	—— P. B.	611
124751	Elwen, W. F. B.	1967
86930	Elwig, H. J. C.	1559
1601	Elwin, N. K.	2899
63760	—— R. E. O.	1654
104951	Elwood, S. A.	1669
2394	Elworthy, F. D.	1219
40898	—— M. J.	606
50210	—— R. E.	1265
36056	—— S. C.	504*a*
43440	—— W. C.	1208
32006	Elwy-Jones, W. N.	1381
100057	Ely, G. W.	1115
103106	—— L. C.	1677*a*
	—— M. H.	472
114258	—— V. N.	1728
73173	Emanuel, A. H.	1600
88998	—— W. J.	1626
102693	Emary, F. H. G.	2549
150091	Emberson, C. E.	982
129069	—— K. W.	906
133971	Embery, K. A.	1171
43011	Emblem, L. D.	637
101894	Embleton, W.	—
60389	Embleton-Smith, A.	1631
36035	Embling, J. R. A.	504
86270	Embrey, M. P.	2398
	Embry, B. E.	3, 472
74036	Emden, C. S.	15, 1512
67880	Emders, C. H.	—
43224	Emeny, G. W.	1314
100346	—— K. D.	—
1352	Emerson, B. B.	2873
353575	—— D.	—
72335	—— F. C.	2176
134936	—— *Rev.* G.	2517
2908	—— G. E.	2917
101123	—— G. C.	1659
73705	—— G. M.	1504
104606	—— J. C.	1282
74093	—— J. C.	1513
88103	—— J. H.	1562
101153	—— J. M.	1670
1236	—— M. O.	2871
107744	—— R. J.	2344
18119	—— R. K.	1640
66558	—— R. S.	712
37762	Emerton, P. J.	554
76401	Emerton-Court, G. F.	1551*a*
45801	Emery, A. A.	707
106741	—— F.	—
46326	—— E. W. C.	1336
84734	—— H. A.	1444
511209	—— H.	—
4614	—— J. E.	2940
137149	—— J. E.	1186*d*
86603	—— J. J.	1187
112391	—— J. N.	752
123889	—— R. A.	794
365148	Emly, J. W.	—
64603	Emmerson, F.	—
358808	—— G.	—
126139	—— H.	1136
81449	—— J. H.	1330
128677	—— J. R.	801
77635	—— T.	1219
46492	—— W. L.	1282
	Emmett, E. C.	470*a*
127809	—— F.	811
63605	—— F. W.	—
122945	—— R. N.	782
39723	—— W. A. C.	565
45832	—— W. H.	1636
353340	Emmins, J.	—
66977	Emmott, C.	—
150145	—— K.	983
113750	—— K. N.	1247
47860	Emms, C. W.	1321
	—— *Miss* M. E.	51
101330	—— R. S.	—
65154	Emond, A. T.	—
117060	Empey, V. G.	1649
509749	Empson, H.	—
73174	—— L. J.	1506*a*
03241	—— R. H. W.	3230
43326	Emptage, W. C.	1508
138029	Emrys-Roberts, R. M.	2455
64188	Emsden, P. R.	1938
125274	Emsley, A. E.	—
107844	Emslie, J.	1702
78873	—— J. W.	1490
26226	Emson, R. H. E.	1381
128251	Emtage, J. B. de C.	—
79066	—— W. L.	1608
124614	Emus, D. F. R.	811
82332	Endean, H. W.	1231
126587	Enderby, P.	803
109366	Endersby, C. G.	727
61434	—— F. P.	2232
116884	—— J. S.	1128
77288	—— W. P.	1500
43716	Endley, A. E. L.	1315
135611	Enefer, M. W.	910
	Enemy, G. W.	—
126872	Enever, H.	1139
81523	—— W. B.	1536
136174	Engall, B. W.	1158
116392	Engel, M. D.	902
66729	England, A.	—
362893	—— A.	—
1642	—— B.	2890
2442	—— C. A. M.	2910
37763	—— D. L.	552*a*
133220	—— D. W. C.	929
560605	—— E. W. G.	—
134136	—— F. R. W.	963
90366	—— G. N.	1382
40899	—— H. A.	606
101349	—— H. H.	—
78094	—— H. W. G. L.	1441
124099	—— J.	—
128246	—— J. M.	—
106926	—— J. R.	1697
103269	—— K. A.	2237
73813	—— M. O. F.	1385
70206	—— P. F.	1656
90392	—— R. G.	563
01148	—— T. H.	506
2927	—— V. M.	2916
122946	Englebach, P. S.	785
103048	Englefield, A. D.	901*b*
	Englesfield, L. T.	1933
102493	English, A. H. G.	—
122544	—— F. B.	1336
646	—— H. J. R.	2874
41568	—— R. G.	609
39724	—— R. G. G.	562
117836	—— W.	774
104249	Ennis, A. S. R. E.	647
4611	—— H. M.	2940
42341	—— J. M.	622
5926	—— S. M.	6009
11166	—— W. E.	2315
10727	Ennos, J. F.	1344
40096	Eno, L. H.	567
136408	—— T.	969
100287	Enoch, E. H.	—
135545	Enright, L. G.	—
47032	—— T.	1386
82978	Ensel, J.	1055
139035	Ensell, A. C. S.	972
7844	Enshaw, A. R.	1318
47828	Ensor, A. F.	771
40521	—— J. B.	605
75347	—— *Rev.* K. V.	2504
76328	Ensor-Warden, E. J.	1489
88882	Enticknap, R. G.	1321
104115	Enticott, G. C.	1663
129748	—— J. G.	794*a*
128211	—— L. M.	—
131770	Entract, T. H. F.	1177
880955	Entwhistle	6278
134611	Entwisle, G. D.	1946
74491	—— H.	1507
118707	—— K. H.	2552
104633	Entwistle, A. G.	1354
76296	—— C. L.	2319

Personal No.	Name.	Col. No.
75588	Entwistle, F.	2710
109885	—— F. O.	—
129576	—— Harry	1139*h*
100362	—— O.	—
125836	—— T.	824
365234	Enwright, T.	—
84713	Eperon, A. G.	1111
109200	Ephgrave, H. MacD.	1911
69976	Eppel, C.	2427
574	Epps, J. E. M.	2888
126753	—— P. G.	2451
67134	Eprile, C. J.	1647
112538	Epsley, G. T.	752
76335	Epstein, M. G. de B.	1492
100549	Erben, F. W.	2234
127393	Erber, H. N.	—
62270	Ercolani, L. B.	704*a*
105230	Erdozain, F. X.	1689
72828	Ereckson, H. G. D.	1502
132466	Erhard, B. H.	—
63865	Erickson, S. H.	1453
85817	Eriksson, H. P. T.	1335
79805	Ermen, G. B.	2533
129763	Ernshaw, F. R.	1167
	—— Ernst, E. J. M.	2672
137755	Errridge, L.	2581
90760	Errington, E.	1494
115638	—— N. G.	1068
109935	—— T. E.	1142
65895	—— W.	—
122200	Erskdale, Alexander	—
126433	Erskine, J. Y.	—
85508	—— S. L. W.	2397
137737	—— T.	—
72185	—— T. J.	2174
73793	—— W. M.	2319
63421	Erskine Crum, W. D. C.	707
	Erskine-Lindop, V. S. (*ret.*)	3227
131084	Ervine, W. D.	952
125507	Erwin, J. F. H.	805
122640	Erwood, F. W.	—
112505	Esaw, *Rev.* B.	2510
104753	Esbester, F. W.	1686
138283	Escott, F. W. P.	2293
128572	Estcott, G.	828
4989	—— J.	2946
4990	Esdaile, F. J.	2946
6697	—— K. B.	6079
75020	Esencourt, R. H.	1515
79039	Eshelby, J. D.	1322
124746	—— J. H.	819
118497	—— R. H. D.	789
89543	Eskdale, J. P.	2204
107139	Eskell, I. R. I.	2484
76226	—— L. I.	1516
85012	Esler, R. A.	1102
121938	—— S. E.	797
106183	Eslick, A.	1356
128337	—— R.	—
103552	Esling, P. W.	723
39653	Esmonde-White, D. B.	562
5308	Espir, B. G.	2949*a*
41161	Espley, A. G.	607
49845	—— E. C.	1171*a*
112900	—— G. C.	1719
50032	—— R. H.	1258
110699	—— T. H.	—
3205	Esplin, E. N.	2920
86713	—— I. G.	657
48648	Essam, E. J.	1334
350930	—— G. W.	—
103860	—— H.	—
67241	Essane, E.	1898
3305	Essell, I. V.	2928
117837	—— L. M. S.	2530
	Essex, B. E.	2162
61184	—— E. A.	2230
142109	—— R. G. F.	—
101381	—— W. F. R.	—
	—— *Miss* W. K.	90
110451	Esslemont, H.	1712
3544	Estaugh, K. B.	2924
64765	Etchells, James	2233
113395	—— Jack	745
111729	Etches, R. E.	1765
47353	Etheredge, G. H.	1217
136950	Etheridge, E. S.	1943
61299	—— G. A.	705*b*
108308	—— J. S.	—
88639	—— R. L.	2477
78887	Etherington, B. A.	1443
90501	—— D. K.	1439
136881	—— H. M.	1184
105424	—— J.	1690
130645	—— J. S.	948
48899	—— W. J.	777
63093	Etherton, J. H.	706*b*
129088	Etienne, H. T.	1168
84768	Eton, A. J. D.	1550
56417	Etteridge, A. W. E.	—
155989	—— E. W.	—
72214	Ettridge, A. G.	2175
90985	Ettwell, E. J. D.	2174
132346	Euler, R. S.	962
133842	Euling, R. H.	1944
135254	Eunson, R. H. St. C.	1947
119781	Eustace, A. W.	776
74856	—— H. P.	1473
505067	—— P. J.	—
45854	Euston, C. G.	1229
109079	Eva, B. L.	716
510439	—— V. J.	—
117061	Evan, R. J.	1898
101661	Evans, Aneurin	1671
108356	—— Arthur	1978
117450	—— Albert	759
122212	—— A. A.	—
131430	—— A. D.	—
82038	—— Alwyn, D.	1543
6135	—— A. E.	6012
21100	—— A. Edward	2166
118016	—— *Rev.* A. Ernest	2513
113975	—— A. F.	1724
118708	—— Alan F.	2552
45658	—— A. G.	1332
121042	—— Algernon G.	2425
101510	—— A. H.	722
77232	—— A. J. [17]	1496
141401	—— A. J.	1091
60304	—— A. J. G.	665
87722	—— A. L. L.	1620
132629	—— A. R.	—
370881	—— A. S.	—
117062	—— A. V.	1897
122397	—— A. W. J.	798
67459	—— B.	—
50665	—— B. G.	1176*a*
42745	—— B. H.	634
67403	—— B. M.	—
48564	—— B. M. H.	1398
88144	—— B. N.	1630
82333	—— C.	1231
105031	—— C.	—
130377	—— C.	1935
80326	—— C. A.	1891
100801	—— C. C.	—
34152	—— C. A. H.	504*a*
132354	Evans, Cecil A.	1090
73175	—— C. F.	1384
50031	—— C. H.	1246
83168	—— Charles L.	2535
82980	—— Cyril L.	1061
21369	—— C. P.	2317
48637	—— C. S.	1395
115077	—— C. V.	1120
114760	—— Cyril W.	1732
	—— C. W.	2698
	—— C. W.	8
142169	—— C. W.	—
42491	—— David	623
47511	—— David	740
137330	—— Dewi	1183
	—— D. A. [25*e*]	—
	—— D. Alfred	2702
89669	—— D. Arnold	1627
130699	—— D. A. N.	1175
66254	—— D. C.	903*a*
5578	—— Deana C.	6003
110087	—— D. D.	1907
102145	—— D. F.	725
51056	—— D. F. R.	984
72108	—— D. Glanville	2386
69319	—— D. Glyndwr	—
79135	—— D. Gordon	2405
88830	—— D. Gerwyn	2417
132703	—— D. G.	956
128255	—— D. H.	—
128897	—— D. H. W.	941
108570	—— D. I.	739
135361	—— D. J.	—
43629	—— David John	629
114761	—— David John	1360
129596	—— D. J.	1167
103457	—— D. J. R.	—
07076	—— D. L.	500*b*
125167	—— D. L.	1138
75773	—— D. P.	2197
129474	—— Donald Phillip	1171
26260	—— D. R.	503
	—— D. R.	2679
115377	—— David T.	—
40522	—— D. V. S.	604*b*
110452	—— D. W.	1712
133284	—— E. G.	1943
68621	—— Edgar J.	—
157681	—— Edward J.	—
73176	—— Einion	1503
67762	—— Emrys	1653
61615	—— Emlyn	1634
124786	—— Edgar	818
142103	—— Evan	—
122113	—— E. B.	1984
134607	—— E. C.	1946
136934	—— E. E.	959
143504	—— E. L.	—
79304	—— E. Glynne	1608
83872	—— Emlyn H. G.	1541
103168	—— Evan, H. G.	1678
136147	—— *Rev.* E. L. P.	2517
69165	—— E. M.	—
77522	—— E. O.	2401
112899	—— E. R.	1719
514833	—— E. T.	—
72829	—— Edgar R.	1495
63059	—— *Rev.* Edward R.	2509
82780	—— Evan R.	1541
89347	—— Eliot W.	666
100058	—— Ernest W.	1655
107386	—— Frederick	1699
35174	—— Frank	1204
524600	—— F. A.	—
44627	—— F. E.	2323

Personal No.	Name.	Col. No.
127520	Evans, F. K.	1138
74908	—— F. M. St. H.	1480
118727	—— Frank W.	2552
88899	—— Frederick W.	2542
50833	—— Francis W.	1346
104291	—— G. A.	—
541915	—— G. A.	—
132649	—— G. F.	1372
110454	—— G. L.	1712
129689	—— Gordon L.	1968
33309	—— G. H. D.	558
73952	—— G. J.	2113
123995	—— G. J.	1135
79798	—— G. M.	2415
4295	—— G. M.	200, 2936
118288	—— G. R.	2556
110453	—— G. T.	1712
121881	—— Griffith T.	—
122561	—— G. W.	1144
115815	—— H.	1727
122409	—— Harold	1074
79178	—— H. A. C.	1100
117574	—— H. B. C.	1661
65206	—— H. B. Q.	—
44379	—— Herbert C.	1217
45970	—— Hywell C.	2353
101454	—— Hugh C.	1657
105231	—— H. D.	1689
111622	—— H. D.	1716
133917	—— H. F.	1944
102227	—— Harold G.	2236
113976	—— Hywel G.	2006
100381	—— H. H.	—
78607	—— H. I.	1220
69401	—— Herbert J.	—
104754	—— Henry J.	1686
134981	—— H. J.	1374
129314	—— H. J.	1918
68069	—— H. J. J.	2235
135329	—— H. K.	—
48521	—— H. L.	1241
129212	—— H. L.	1074
77720	—— H. O.	1225
119997	—— H. P.	2492
35138	—— Herbert R.	1382
43508	—— Henry R.	1508
47771	—— Henry Robert	757
67951	—— H. S.	—
26662	—— H. T.	—
138089	—— H. T. A.	1186
44027	—— H. V. W.	1217
105891	—— H. W.	1663
67012	—— Iorwerth	—
118755	—— Idwal	—
128244	—— I. C.	—
2728	—— I. D.	2914
119886	—— I. D. C.	790
128610	—— I. G.	1075*a*
2947	—— I. I.	2916
135954	—— I. J. H.	1949
109117	—— I. L. R.	2434
112009	—— I. M.	749
139548	—— Ivor	—
101539	—— Jack	720
73177	—— Jack	1601
127590	—— Jack	2562
77184	—— John	2401
121013	—— John	—
82334	—— J. A.	1230
138949	—— J. A. P.	—
85818	—— J. B.	1394
46744	—— J. Brinley	1244
32246	—— J. Collenette	2693
68564	—— J. Ceredig	—
47069	—— J. Clifford	1713
69964	Evans, J. D.	2235
114259	—— J. E.	1728
132710	—— J. E.	1176
118996	—— J. E. B.	1736
46548	—— James F.	1064
40686	—— John F.	605*a*
132366	—— J. G. M.	2116
106518	—— J. Henry	1117
108357	—— J. Heber	1705
31315	—— J. Hugh	2195
87225	—— J. Hughes	1619
65677	—— J. Hulme	1977
43840	—— J. L.	1053
88940	—— J. L. T.	1234
74862	—— J. M.	1473
138282	—— J. M.	2293
133792	—— J. P. H.	968
125236	—— J. R.	—
102403	—— J. T.	—
131498	—— J. T.	1169
45182	—— J. V.	2199
124672	—— J. V.	1137
5681	—— J. V. I.	1897
128875	—— K. C.	942
60614	—— K. J.	1630
125320	—— K. W.	810
129098	—— Kenneth W.	1370
73743	—— Llewellyn	1602
68335	—— Lewis	—
	—— L.	7
74492	—— L. A.	1517
115374	—— L. B.	—
112106	—— L. E. I.	1696
69474	—— Leslie F.	717
48808	—— L. H.	1368
74493	—— L. J.	1551*a*
64964	—— L. M.	1339
236	—— L. M.	2891
62920	—— L. S.	—
124335	—— L. W.	1927
100802	—— L. W. H.	—
85386	—— L. V.	1990
79748	—— M.	1103
64766	—— M. D.	2233
36158	—— M. D.	1648
68883	—— M. G.	2547
3443	—— M. L.	2924
60821	—— M. R.	705
3088	—— N. M.	2918
77187	—— N. S. D.	2475
46348	—— N. T.	728
2089	—— O. R.	2905
5880	—— O. R.	2686
1561	—— O. V.	2890
2258	—— P.	2907
41914	—— P. G.	623
49888	—— P. J. S.	1174
49534	—— P. T.	1162
120311	—— P. L.	—
37568	—— P. M. J.	554
74494	—— P. W.	1511
101977	—— R.	—
	—— R. B.	2424
21363	—— Raymond B.	2317
67367	—— Robert B.	—
114260	—— R. C.	1728
143960	—— R. C. F.	—
138450	—— R. D.	1292
86516	—— R. Ewart	1551
506539	—— R. Erwyn	—
2988	—— R. E. C.	2917
131690	—— R. G.	1940
150094	—— R. G.	982
134836	—— R. G. H.	2578
101816	—— R. H.	2429
138730	—— Richard H.	—
119223	Evans, R. H. A.	1132
138850	—— R. J.	2456
60128	—— R. J. M.	668
112107	—— R. M.	1718
45102	—— R. T. W.	1387
112552	—— R. V.	1066
122947	—— R. W.	785
48080	—— S. A.	1245
	—— S. A. W.	7
60430	—— S. C.	1632
50527	—— S. C.	973
60904	—— S. D.	1633
2394	—— S. D.	2908
110455	—— S. E.	1712
74773	—— S. F.	1314
132610	—— S. G.	953
49075	—— S. H.	1408
121061	—— S. I.	1288
43684	—— S. J.	2201
107451	—— S. J. H.	1699
49972	—— S. J. R.	1358
86056	—— S. R.	1555
67763	—— S. S.	2546
116598	—— S. T. S.	1344
87537	—— S. W.	1892
122634	—— Thomas	—
86151	—— Trefor	1335
84092	—— Tudor	1502
	—— T.	2711
507769	—— T.	—
69618	—— T. E. W.	1660
128222	—— T. G.	—
	—— T. H.	2311
137624	—— T. I. M.	984
83623	—— T. I. V.	2323
109116	—— T. J.	2434
69611	—— T. K.	1641
37089	—— T. M.	508
79373	—— T. W.	1101
112898	—— V. A. R.	1719
1654	—— V. L. F.	2890
340379	—— W.	—
120290	—— William	—
67981	—— W. A.	—
44416	—— W. David	1102
117527	—— W. D.	1375*c*
	—— W. E.	2696
118289	—— W. Enoch	2556
115816	—— W. Edgar	1730
72760	—— W. E. F.	2389
85108	—— W. E. W.	1550
74320	—— W. Girdler	2319
44153	—— Wm. George	1214
114261	—— Wm. George	2559
121425	—— Wm. Glyn	1123
124526	—— W. G.	811
68632	—— W. Henry	—
69679	—— W. Harold	—
102694	—— W. Hugo	1674
21237	—— Wilfred J.	2315
82039	—— William J.	1606
127384	—— William J.	—
49103	—— W. J.	1247
106925	—— W. J. A.	1909
109712	—— W. J. C.	2554
131012	—— W. L.	1171*a*
108999	—— W. M.	740
113152	—— W. N. T.	2247
65450	—— W. O. R.	2480
66295	—— W. P.	—
67607	—— W. Reginald	715
101993	—— W. Ronald	—
111028	Evans-Bevan, D. M.	—
	Evans-Evans, A. C.	474
19110	—— H. A.	1301
123750	—— R. G.	2574

Personal No.	Name.	Col. No.
13071	Evason, J.	1436
87234	Eve, C. G. W.	1559
137353	—— E. C.	—
61570	—— H. A.	1637
81721	—— J.	1443
2324	—— K. M.	142, 2907
35403	—— R.	1315
112473	—— W.	2485
33083	Eveleigh, G. C.	503*b*
65952	—— L. G.	—
111892	—— L. H.	—
118709	—— P. F.	2551
351062	—— S. A.	—
3814	—— Y. M.	18*b*, 2929
79884	Eveleigh de Moleyns, *Hon.* F. A. I.	2201
75243	Eveleigh-Smith, E. A.	1204
35226	Evenden, A. G.	1215
80855	—— E. A.	1526
121505	—— J. E.	770
47383	Evenett, R. A.	1336
	Evens, H. W.	470*a*
124132	Everard, A.	2450
73573	—— F. E.	1305
116599	—— J. E.	1735
479	—— M. A.	2886
797	—— M. J.	2892
81453	—— Mathias R.	1605
	—— *Sir* W. Lindsay	2855
6542	Everatt, V. M.	6076
120234	Everdell, E. J.	1739
208167	Everest, E. H.	—
43940	—— F. B.	632
44039	—— Henry George	2198
44039	—— Henry George	—
68688	—— L.	2481
34192	—— M. H. de L.	550*b*
87566	Everett, D. J.	1552
138062	—— E. W.	976
05240	—— F. G.	1281
128504	—— G. H.	1934
117934	—— H. C.	1071
133316	—— H. R.	1943
23152	—— L. S.	2372
64767	—— S. S.	2233
122483	—— W. B.	771
65359	—— W. M.	—
02136	Everidge, J.	1466, 3227
127959	Everill, F. S. R.	827
77148	—— F. W.	1385
119783	—— J. M.	773
65207	Everington, E.	—
65896	—— F.	—
102328	—— H.	1674
128565	—— J. E.	1137
126042	Everiss, S. F.	1139*b*
82248	Everist, H. U.	1609
358726	Everitt, A. V.	—
44647	—— Charles	2203
100632	—— F. G.	1281
81032	—— G. H.	630
84280	—— H. G.	642
77665	Evers, C. E. St. J.	1519
78956	—— H. G.	1527
110828	—— R. D. M.	742
3788	Evers-Swindell, M.	2922
37900	—— R. V.	554*b*
33084	Eversfield, H. M. T.	12*a*, 503*b*
	Evershed, A. S	2704
112897	—— A. W.	1719
77233	—— F. C. T.	1212
86012	—— H. K.	1557
74495	—— L. R.	1513
776	—— P. M.	2892
76592	Everson, C. M.	1051
51287	—— D. G.	1099*a*
137756	—— D. H. J.	2581
03244	Everton, W. B.	550
72397	Everton-Jones, B.	602*b*
49703	Every, A. F.	1936
67573	—— *Rev.* E.	2510
126918	—— J. R.	1928
119546	—— K. T.	762
87865	Eves, A. W.	1562
62358	—— G. P.	1453
509659	—— J.	—
62965	Evett, H. C.	—
105890	Evetts, E. A.	1694
6471	Evill, A. S.	6075
	—— *Sir* D. C. S.	10, 3*a*, 460
77763	Evington, G. E.	1523
127891	—— L.	2563
112896	Evins, E. T.	2246
40614	Evison, C. E.	605
2813	—— K.	2915
121493	Ewan, C.	1917
6229	—— M. S.	6071
107502	—— N. W.	1900
78723	Ewart, N. P.	629
47203	—— S. I.	2337
63352	Ewbank, T. F.	2233
42948	Ewels, L. H.	1051
329552	Ewen, D. W.	—
60019	—— G. A.	2417
3856	—— H. M. T.	2929
77381	—— J. F. B.	1518
2365	—— J. K.	2908
103057	—— M. E.	1343
19213	Ewens, F. G. H.	1301
363862	—— H. J.	—
2366	—— M. M.	2909
44290	—— V. C.	1217
	Ewing, *Hon.* B. G.	2714
137912	—— D. A.	—
109620	—— F. R.	1708
110549	—— H. K.	1066
138360	—— R. L.	2456
14194	—— V. S.	2367
24052	—— W. G. H.	110, 1193
4487	Ewin-Green, E. M.	2939
134837	Ewins, C. F.	2549
128868	—— K. S.	942
89452	—— R. J.	1669
109958	Exall, J. A.	1346
	Excell, H. G.	12*c*
133257	—— H. M.	2354
1447	Exell, D. E.	2898
126711	—— W. R. G.	809
120811	Exeter, R. R.	1735*b*
102447	Exley, C. F.	—
353687	Exley, B.	—
105889	—— G.	1694
	—— H.	7
111086	—— R. Q.	—
103733	—— W. E.	1905
4953	Exige, E. D.	2945
86831	Exton, F. N.	1629
5667	—— H. J.	—
133665	—— M. H.	961*a*
112895	—— R. A. W.	1719
66291	—— R. G.	—
69705	Eyers, J.	—
515027	Eyett, W.	—
116703	Eyles, E. D.	—
103734	—— F. D. C. R.	1681
129407	—— J. H. B.	1164
112108	—— J. M.	1699
69778	—— R. D.	—
67558	—— R. E.	2480
48345	Eynon, A. V.	1252
5309	—— M. F.	2949*a*
45296	—— W. H.	1563
90408	Eyre, A.	553*b*
114314	—— A. W.	1406
64032	—— B.	—
65360	—— C. I.	—
117158	—— H. C.	1130
86335	—— J. P.	652
111548	—— M. A.	743
125780	—— R. R.	1741
115217	—— R. S.	750
122484	—— T. G.	782
37090	Eyres, D. I. C.	551
128404	—— F.	1139*b*
130013	—— S.	1936
518639	Eyrl, H. W.	—
86124	Eyston, B. F.	1611
137577	Eyton Jones, A. P.	1181
78528	Eyton-Williams, R.	629
61337	Ezekiel, H.	1633
40687	—— N. N.	605*b*
87825	—— V. D. O.	2544

Personal No.	Name.	Col. No.
	F	
102982	Fabel, R. R.	1116
115709	Faber, S. E.	1411
78900	Fabian, A. H.	1498
60164	—— A. J. M.	1554
139020	Fabri, C. L.	—
44210	Facer, J.	1319
120833	—— J.	1979
136352	—— P. A. T.	1186*b*
	Facey, A. E. T.	18*a*
125682	—— C. D.	903*b*
116050	—— G. A.	1127
50052	—— W. G.	1258
101978	Fackrell, A. V.	—
69325	—— N. H.	1666
113490	Fadden, I. G.	747
81263	Fagan, A. W.	1541
	—— E. P.	84
89670	—— J. R.	1627
115153	—— L. W. D.	1068
31411	—— N. J.	2193
19111	—— T. P. P. F.	1301
100127	Fage, C. P.	1666
110581	Fagg, C. C.	2549
66472	—— C. G.	2424
113674	—— L. F.	—
118827	—— T. W.	1142
75521	Fahie, W. C.	1315
104094	Faid, D. J.	1900
119479	—— J. E.	—
35398	Falers, G. W.	1507
2042	Fail, E. F.	2904
37091	Fair, A. D. C.	550*b*
76402	—— D. R. R.	1317
5384	—— F. M.	2950
05137	—— P. C.	3230
60390	Fairbairn, A. R.	1631
48759	—— A. S. D.	903
86072	—— D. F.	1219
39378	—— D. I.	556
115578	—— D. K.	1126
107978	—— J. H.	732
130063	—— J. I.	980*a*
82777	—— J. J.	1605
50478	—— N. J.	1182
105425	—— P.	1690
111398	Fairbank, E. B.	1714
39310	—— E. T.	605*a*
1865	—— E. V.	2902
85926	—— G. W.	655
6009	—— M. T. V.	6011
136326	Fairbanks, L. W.	1093*a*
80904	Fairbarns, G. R.	1539
131551	Fairbrother A. C. W. L.	1177
480	—— E. M.	2886
65208	—— F.	—
80727	—— H. C.	2202
84100	—— J. W.	1542
110456	—— L. H.	1712
89755	—— R. K.	2337
128693	Fairburn, C. E. R.	1264
4336	—— F. K.	2936
46432	Fairchild, A. H. T.	1455
563867	—— F.	—
129115	—— J. E.	815
759306	Faircliffe, C. M.	—
67783	Faircloth, H. O.	1654
64206	—— O.	2233
72232	Fairclough, A. J.	2178
101948	—— H.	—
63250	—— J.	—
135302	—— J. H.	—
102452	—— N.	—
112109	—— R.	1122
60685	—— T. M.	1895
100926	Faire, S. G.	—
114315	Faires, D. E.	755
61583	—— W. G.	1895
86591	Fairfax, D. A.	2477
129938	—— N. T.	1091
60624	Fairfax-Jones, J. S.	1632
25121	Fairfield, V.	562
114738	Fairfoot, C. F.	1709
107749	Fairgrieve, G. W.	2344
49064	—— J. C.	1072
127888	Fairhead, A. C. W.	933
72403	—— S. R.	2177
237847	Fairhurst, A. W.	—
137715	—— C.	—
43547	—— E. A.	635
	—— G. A.	2715
65616	—— Horace	1647
67944	—— Herbert	—
100363	—— Herbert	—
77856	—— J.	1522
67004	—— W. S.	—
759125	Fairlam, J. R.	—
141014	—— J. R.	1186*b*
131693	Fairlan, N.	1940
69978	Fairlamb, A. H.	2427
23301	Fairley, E. W. R.	2380
107273	—— J.	1932
121456	—— J. M.	2493
109930	—— R. D.	1119*a*
66385	—— W.	—
926563	Fairman, A. E.	—
21156	Fairs, A. E.	2312
66414	—— G. H.	—
85718	—— G. R.	1450
86436	Fairtlough, A. C.	707*b*
26107	—— G. K.	501*a*
84745	Fairweather, C. W.	2534
128618	—— G. W.	1139*h*
47306	—— J. S. H.	900
2989	—— R. A.	2917
33054	—— R. R.	1303
66680	—— S. W.	1649
85619	Faith, C. N.	2412
127232	—— H. J. W.	825
4036	—— M. M.	2931
01150	Faithfull, G. F. H. (*ret*)	3227
566705	—— J. M.	—
82851	—— M. E.	1501
151026	—— S. T.	1186*d*
124837	Falber, L. I.	817
4422	Falcon, M.	5984
110625	Falconer, A. A.	1907
	—— C. L.	472*a*
87052	—— D. B.	634
77912	—— D. J.	1100
78696	—— H. M.	1053
61218	—— J. A. R.	704*b*
109988	—— J. B.	722
116600	—— J. O.	1284
60379	—— J. P.	706
62237	—— L.	2479
590974	—— R.	—
47402	—— R. A. R.	658
129233	—— S. G.	814
128215	—— T. T.	—
88417	Falconer-Attlee, W. J.	704*b*
112559	Falconer-Taylor, J. R.	740
136896	Falgate, D.	1185
89554	Falk, P. B. L.	2230
77978	—— R. J.	1052
74095	—— R. S.	1500
81286	Falkner, D. K.	1534
73179	—— H.	1495
03245	—— H. E.	1204
4260	—— M. R.	2935
78127	—— R. J. V.	1441
41004	Falkus, H. E. L.	606*a*
	Fall, J. S. T.	471
81120	—— R. G.	1331
117063	—— V. G.	1898
72007	Falla, W. A. S.	2385
64592	Falla, M. B.	—
45099	Fallace, C. T.	1219
6322	Falle, B.	6072
19155	Fallick, E. E.	1193
49433	Fallon, F.	1252
120915	—— G. F. B. R.	1136*b*
63117	—— P. L.	1396
121663	—— T. L.	2570
134701	—— W.	—
106924	Falloon, E. M.	1697
73180	Fallowfield, W.	740
46002	Fallows, H.	1528
141036	—— H.	2294
69074	—— J.	—
66128	Falls, R. B.	1650
138518	Falshaw, W.	—
118782	Fancett, H. F.	2553
50068	Fancey, C. H. W.	1264
81873	Fane, C. R.	2476
91139	—— J. O.	1516
239	—— W. A.	2869
115048	Fane-Saunders, B.	1719
36046	Fane de Salis, A. R.	504
126726	Fanner, J. L.	1369
133366	Fanning, T. W. B.	963
110748	Fanshaw, G. W.	—
116877	—— W. A.	—
62008	Fanshawe, A. E.	706*a*
74364	Fanstone, A. B.	1481
78639	—— P.	1607
65418	Fantini, P. V. R.	2234
77701	Faraday, J. A. M.	1481
128067	—— O. P.	828
47861	Faragher, F.	1387
62355	—— H.	1453
151095	—— R. S.	1186*b*
132328	Farara, G. G. H.	1183
90909	Farbrother, L. H.	1507
107517	Fardell, A. S. J.	735
137757	Farebrother, W. E.	2581
133896	Farey, F.	1944
43451	—— G. A.	1500
90645	Fargus, F. W.	1516
42825	Farie, A. J.	642
3889	—— J.	2930
80233	Farina, A. J. O.	1898
63124	Farish, H. G.	1242
103735	—— J. M.	1681
132184	Farla, F. L.	1177
65897	Farley, F. E.	—
133895	—— G. A.	1944
89130	—— G. W.	1624
50300	—— H. A.	1258
29129	—— H. F.	1073*a*
21327	—— J.	2318
128534	—— N. K.	2451
63353	—— P. G.	2233
	—— R. L.	1603
129464	Farlow, P. N.	803
	Farman, E. C.	2162
138743	—— S. E.	—
76428	Farmar, H. W.	1516
78829	Farmer, A. R.	2404
509739	—— C.	—
130221	—— C. D.	829
334121	—— C. W.	—
41785	—— D. H. L.	619
25957	—— E.	1361
78195	—— F.	1522
120333	—— F. H.	791
139218	—— G.	1184
46381	—— G. C.	1666
127764	—— G. W.	—
5053	—— H. I.	2947
35133	—— J.	1305
133559	—— J.	1095
119397	—— J. A.	—
	—— J. C.	10*b*
50159	—— J. E.	1264
509092	—— J. L.	—

Personal No.	Name.	Col. No.
37316	Farmer, J. N. W.	511
46793	—— J. T. E.	1387
119920	—— J. W. G.	751
146127	—— M. H.	718
	—— P. J.	2311
3545	—— P. R.	2924
85253	—— R. B.	652
88085	—— W. H.	1561
112571	—— W. J. R.	1287
128687	Farmery, C. J.	809
63577	—— J.	—
87866	Farmiloe, J. D.	1562
	Farms, R. E.	2702
18031	Farnan, C. H. A.	552*a*
85291	Farnbrough, N. J. N.	1450
117347	Farncombe, C. P.	1129
63251	Farndale, H.	—
77374	Farnes, E.	1052
88437	—— P. C. P.	643
40097	—— W. R.	1478
126953	Farness, J. E.	1123
86745	Farnfield, H. B.	1450
1336	—— L. M.	2897
106683	—— R. A. S.	900*b*
65238	—— J. A.	—
143104	Farnworth, J.	—
47159	Farns, T. E. J.	1336
2341	Farnsworth, E.	2907
139241	—— F. W.	—
121664	Farnworth, H.	2560
65877	—— T.	—
81121	Farquarson, D. M.	1334
	Farquhar, A. D.	474
139615	—— D. G.	1181
87911	—— J. M.	1893
66044	Farquharson, A. C.	1454
88166	—— D. C.	2400
75936	—— D. I.	2191
84217	—— D. J.	1535
6136	—— E. B.	3012
81729	—— G. E.	729
70768	—— G. G. W.	2695
346691	—— J.	—
61656	—— J. M.	—
73757	—— J. S.	2113
68	—— P. M.	2860
79148	—— R. A. F.	634
116099	—— W. L.	776
103270	Farr, A.	2558
61821	—— B. A.	—
108233	—— B. E.	718
2960	—— E.	74, 2919
72231	—— J.	2176
130786	—— J. D.	1139*g*
113540	—— J. S.	1724
134294	—— L. W.	2277
47957	—— M. G.	1246
39936	—— P. G. D.	568
120320	—— P. J.	1257
5559	—— W. H. M.	2952
63499	—— W. J.	1977
	—— W. T.	2711
63512	Farrah, K. H.	1895
108623	Farrally, J.	722
98924	Farran, S.	—
72830	Farrand, E. S.	1494
65657	—— G. W.	—
139647	Farrant, A. E.	1098
4820	—— A. J.	—
121541	—— R. C.	1074
79024	Farrar, A. G. C.	1499
106062	—— D. W. B.	733
126058	—— E. H.	905*a*
105708	—— H. W.	2343
37498	—— M. F. C.	552
65209	—— S.	—
107450	Farrell, A. D.	1699
85919	—— A. W.	652
85281	—— A. W.	1140
45684	Farrell, D.	1333
84612	—— J. D.	2324
45013	—— L. E.	1317
513635	—— M.	—
89038	—— N. G.	2417
68689	—— P. V.	2481
64911	—— R. H.	709
75008	—— R. J. C.	2709
126071	—— R. R.	818
125480	—— S.	1085
45181	Farrelly, J. E.	2227
46275	Farren, R. W.	1281
119925	Farrer, E. G. S.	1922
75492	—— J. C.	1479
84403	—— *Hon.* O. T.	1545
2990	Farrer-Owsley, K. E.	2917
119547	Farries, G. C.	779
46745	—— N. C.	1239
40046	Farrington, A. L.	557
139299	—— E. M.	1186*e*
18029	—— F. C.	12*b*, 1471
89671	—— J. S.	1337
115710	—— P. E.	734
68768	—— S. T.	716
	—— W. B.	470
22240	Farrow, B. G.	1301
344703	—— C. R.	—
85685	—— C. W. C.	653
106425	—— D. G.	1901
102652	—— D. S.	1338
3968	—— E. G.	2931
47330	—— F. E. P.	1239
44369	—— F. S.	1211
107216	—— H. G. H.	2243
113153	—— L. E.	1722
234340	—— L. H.	—
78980	—— L. W.	633
4642	—— R. L. E.	8*b*, 2941
50042	—— R. N.	1175
119548	—— W. E.	768
73873	—— W. H.	1467
47373	—— W. M. B.	2241
50110	Farrup, A. R.	965
132755	Farthing, A. G.	1075*e*
106268	—— A. L.	2241
31082	—— E. G.	2173
73181	—— F. B.	1491
72336	—— F. H.	2178
40900	—— H. A.	606
75708	—— L. G.	1318
88894	—— M. H.	1452
143505	Farwell, A. B.	—
137758	—— D. R.	2582
115154	—— J. E.	1724
354565	—— W. T.	—
111399	Fasham, A. R.	1714
	Fass, *Miss* S.	54
129697	Fassam, T. E. J.	1934
1918	Fatough, J. B.	2901
69346	Fattorini, E. W.	2235
79090	Faul, H.	1519
510203	Faulder, E.	—
83803	Faulk, I. G. A.	904*b*
347485	Faulkes, T. F.	—
105029	Faulkner, C. G.	—
137759	—— C. G.	2581
125549	—— C. S. J.	1935
46602	—— E. C. H.	1238
505932	—— E. M.	—
73532	—— F. C.	1479
67524	—— G. D.	1454
44284	—— H.	1219
114739	—— H. A.	1713
75901	—— H. E.	1510
75505	—— H. F.	553*a*
124395	—— J. F.	800
84712	—— J. G.	1102
64670	Faulkner, J. M.	—
35265	—— J. W.	1215
82696	—— K. A.	643
78086	—— K. D.	627
1168	—— L. E.	2896
47760	—— L. G.	770
75937	—— L. S. N. B.	2191
114740	—— P. J.	2530
136885	—— R. N.	1184
2274	—— W.	2907
65419	—— W. J.	2234
66787	—— W. V.	—
135462	Faulks, C. A.	1095
102067	—— D. K. de G.	715
3672	Faunthorpe, D.	2926
73755	Faure, D. M.	1504
84792	—— E. S. N.	81, 1556
117064	—— J.	1651
60585	—— P. H.	1559
118729	Faust, C.	2553
336234	Faux, H.	—
05221	Faville, R.	502*b*
89246	Favish, H.	2229
84404	Fawcett, B. H.	1622
132910	—— E.	1408
46610	—— E. A.	1336
113176	—— E. B.	2247
137722	—— H.	—
87166	—— J.	1619
908	—— J. M.	2892
88768	—— L. D.	1622
5681	—— M.	6007
91218	—— N. E.	1438
43032	—— R. E.	642
102514	—— R. P.	1188
87182	—— W.	2205
68671	Fawcitt, J. B.	2426
	Fawcus, E. A.	3225
79709	—— N. S.	2200
118553	Fawdon, J. A.	788
77443	Fawdry, E. J.	1410
	—— T.	2161
69548	—— W.	1656
111547	Fawke, G. E.	743
62056	—— L. A.	1638
109908	Fawkes, B. M.	743
69328	—— W. J.	—
70211	Fawssett, F. A. B.	1506*a*
72047	—— K.	2383
511456	Fay, A. J.	—
	—— F. L.	2698
85109	—— F. S.	1233
136906	—— H. C.	2294
	Fayers, F. C.	—
83746	—— L. T.	1444
100434	Fazackerley, T. S.	—
37093	Fazan, T. W. C.	508
50201	Fazey, F.	—
05213	Fear, A. H.	1381
143048	—— I. L.	—
3990	—— J. E.	2931
48740	—— N. S.	797
133555	—— P. H.	1095
104861	—— S. H. H.	1688
47329	—— W. V.	1282
130052	Fearn, C. W. J.	817
107584	—— F. J.	1909
72512	—— R. E.	2179
133618	—— R. J.	960
102801	—— *Rev.* W.	2510
80712	Fearne, J.	73, 2198
51179	—— J. E.	—
3479	Fearnehough, M. K.	2924
2838	Fearnley, A. M.	2915
88086	—— H. B.	1561
46030	—— L. S.	1115
107747	Fearns, E. C.	2343

Personal No.	Name.	Col. No.
124450	Fearns, R. D.	813
46603	Fearnside, A.	1242
48242	—— F. H.	1287
81166	—— K.	1320
115757	—— M. H. A.	761
41389	Fearon, D. N.	608
73874	—— G. E.	1478
88801	—— R.	1564
508779	—— R. B.	—
47947	—— R. St. C.	937
88100	—— W. F. B.	1893
86763	Fears, L. R.	1515
129235	—— L. R.	821
4252	Feast, N. F.	2937
118186	—— R. G.	2443
113449	—— S. E.	2346
44870	Feather, A. E.	661
18207	—— C.	2692
61936	—— J. S.	706*a*
136253	—— P. R.	—
	—— V. P.	1192
101469	Featherby, H. F.	723
126557	Feathers, J. A.	1158
75774	Featherstone, A. C.	2198
137760	—— F. J.	2581
135792	—— F. M.	1948
136051	—— J.	1095
123751	—— P. E.	2561
70212	—— W. A. E.	1303
78582	Featherstonehaugh, H. W.	1525
74497	—— W. S.	2004
128984	Featonby, H. G.	904
118730	—— J. F.	2552
123927	Feaver, *Rev.* D. R.	2515
135835	—— G. J. K.	2356
364632	—— S. R.	—
123401	Fedarb, E. J.	—
104634	Fedida, S.	1341
62227	Fee, J. G.	2421
139433	Feenan, G. T.	2294
129508	Feeney, F.	934
109945	—— J.	736*a*
61122	Feeny, B. P. J.	1634
5434	—— G. M.	2950
78882	—— P. A.	1441
137761	Feesey, H. J. L.	2581
137789	—— J. J.	—
1643	Feetham, L. M.	2890
33565	Fegen, A. F.	626
44105	Feighan, P.	1319
64882	Feilding, H. R.	706
80327	Feit, W.	1905
85462	Feldman, R. A.	2204
86755	Feldwick, A. W.	1449
118731	—— R. R.	2553
102756	—— W. E.	1677
70213	Felgate, L. J. W.	1967
21015	—— F. W.	2162
74076	—— R. S.	1490
132750	Feliciant, R.	—
343048	Felix, A. L.	—
66948	—— E. F. I.	—
108358	—— G. D.	1705
129099	—— M. O.	1730
74650	Felkin, S. D.	137C, 1470
60801	Fell, C. M.	1105
74498	—— E. R.	1514
118384	—— L. W.	1736
85110	—— J. B.	1335
73182	—— J. I.	1602
87	—— K.	2860
110509	—— M. W.	1711
111786	—— R.	1067
133687	—— R.	961
78542	—— R. L.	1053
89453	—— W. F.	1893
122815	—— W. G.	789
590604	—— W. G.	—
66213	Fellowes, C. D.	—
72053	—— M. P.	767
	—— P. F. M.	3223
23428	Fellows, B.	2459
103575	—— R.	1117
114798	—— W. H.	—
117765	—— William H.	—
110623	Fells, F.	1671
135823	—— R. G.	1999
124248	Felstead, E.	1136*a*
131454	—— K. W. H.	—
123949	Feltes, G. A.	815
	Feltham, F. A.	86
119549	—— L. W.	768
510339	—— R. E.	—
510179	—— T. H.	—
336978	Felton, D. J.	—
118534	—— G. E.	1355
49739	—— J. B.	1257
50835	—— P. J.	1267
139602	—— T. H.	—
45576	Fender, H. S.	1561
85078	—— P. G. H.	1535
78394	—— R. E. H.	645
78139	Fendick, C. P.	1442
5972	—— E. R. S.	2339*a*
5463	Fenelon, L. M.	2228
4070	Fenerty, E.	2933
138139	Fenley, J.	1183
115738	Fenn, A. A.	769
62057	—— A. G.	1638
132093	—— *Rev.* A. H.	2516
357151	—— B.	—
	—— C.	2702
126029	—— C. F.	1136*a*
81592	—— C. M.	2407
221552	—— D.	—
104769	—— H. J.	2432
118643	—— H. L.	1130
47224	—— L. H.	1282
4657	—— L. M.	2941
139235	—— R. T. E.	—
47391	Fennell, A.	1076
45321	—— C. F.	1103
114763	—— E. H.	1732
125213	—— E. N.	—
117924	—— F. W.	792
	—— F. G.	—
110355	—— L. R.	1710
76901	—— R. G.	1052
112894	—— R. S.	1719
48010	Fenner, F. J.	1340
48204	—— H. A.	1256
72655	—— R.	1478
60165	—— R. R.	1621
88883	Fennessy, E.	1314
110908	—— J. P.	1713
62717	—— J. R.	1333
131455	Fennimore, F. E.	—
116804	Fenning, E. E.	753
104913	—— F.	2549
127016	Fensham, B. W.	1164
60862	Fensom, C. H. N.	1627
23181	—— J. H. G.	2472
129511	Fenton, D. H.	815
131586	—— D. H.	953
107750	—— D. L.	2344
66510	—— D. W.	706
90627	—— E. L.	1439
07080	—— E. N.	1471
36166	—— F. J.	13, 554*b*
127294	—— G. C.	1158
85978	—— G. C. V.	1495
27127	—— H. A.	5046
131196	—— H. McW.	1358
39867	—— I. G. O.	570
6472	Fenton, J. M.	6075
4071	—— M. D.	2933
65210	—— R. W.	—
88769	—— R. E.	1563
110457	—— R. S.	1968
406068	—— S. J.	—
13006	—— W.	3230
48030	—— W. J. F.	1244
74290	—— W. J. F.	2195
74983	—— W. O. G.	1475
48642	Fentum, S. A.	1241
150072	Fenwick, A. G.	980
85648	—— C. R.	666
101481	—— E.	707*b*
554	—— *Miss* E. D.	2460
87113	—— G. F.	1543
63853	—— John	1338
65420	—— John	2234
112111	—— John	1696
4912	—— J. A.	2945
78319	—— M. J.	1525
72151	—— R.	2175
91061	—— S. G.	141, 619
81866	—— T.	2407
19230	—— T. B.	553*b*
66348	—— T. S.	—
39868	—— V. J.	570
370345	—— W. C.	—
139612	Fenwicke-Clennell	—
138629	Fenwick-Owen, R. F. R.	—
64279	Fenwick-Webb, J.	1062
	—— L. L.	2913
34218	Fenwick-Wilson, R. M.	505
6409	Fereday, S. H.	—
69011	Ferens, H. C.	—
	Ferguson, A. D.	3236
2044	—— A. L. C.	2904
31155	—— C. J. G.	2173
112112	—— D.	1718
75489	—— D. C. H.	1477
87980	—— D. A.	2415
5892	—— D. E. W.	2687
84048	—— D. J.	1444
128857	—— D. P. G. E.	942
116529	—— E. H.	1070
6698	—— E. O.	6079
116150	—— F. C.	750
137762	—— F. G.	2581
112449	—— F. M.	735
106314	—— G.	2343
131132	—— G.	1171*a*
83215	—— G. E.	646
80017	—— G. L.	1892
104977	—— G. R.	2431
505830	—— H. B.	—
118150	—— H. C. P.	—
74499	—— H. McL.	646
117356	—— I. D.	1142
46657	—— J.	1613
40814	—— J. A.	605*b*
12656	—— J. C.	1502
712923	—— J. C. S.	1719
112435	—— J. G. M.	746
137637	—— J. McC.	—
590077	—— J. Mitchell	—
104189	—— J. Murray	2430
137127	—— J. R.	1092
84576	—— J. S.	1615
130298	—— J. V.	1175
136942	—— L. H.	956
134151	—— L. M. G.	961*a*
106923	—— M.	1978
3053	—— M. E. B.	2920
5790	—— M. C.	6006
110356	—— N. H.	1675
90167	—— P. J.	1477
86749	—— R.	1450
121151	—— Robert	—
50960	—— Ronald	1186*c*

Personal No.	Name.	Col. No.
40378	Ferguson, R. C.	604*b*
130144	—— R. D.	1166
45877	—— R. McF.	1628
43064	—— R. W.	628
73044	—— V. R. H.	611
	—— W.	1891
112113	—— W. G.	1357
117065	—— W. S.	1652
798	—— F. C.	2892
352263	—— J. C.	—
117411	—— W. G.	779
105426	—— W. L.	1906
132340	Fergusson, W. M. J.	1170
130710	Fermor, B. F.	1075
75125	—— S. F.	2320
105212	Fermoy, E. M. B.	1678
123815	Fern, G. F.	1135
124160	Fernandes, R. H. J.	796
43826	Fernbank, E. P. M.	632
512590	Fernhead, A.	—
127783	Fernie, J. A.	1085
50062	—— J. H. P.	1360
46241	—— R.	1561
134506	Fernihough, A. H.	945
	—— F.	470*a*
3732	—— N. R.	2928
3164	—— T.	2919
118429	Fernley, D. W.	2553
112922	Ferns, F. R.	1719
108304	—— W. D.	—
125759	Ferraby, D. L.	810
110765	Ferrand, S.	—
123107	Ferrar, E. R.	771
47795	Ferré, H. A. G.	1068
78635	Ferreira, E. C. F.	1604
75256	—— H. M.	553*a*
79885	Ferrer, J. R.	2201
25038	Ferrers, R. C. MacK.	504*a*
103736	Ferrers-Guy, P. R. J.	1681
84171	Ferrers-Nicholson, E. M.	1607
1004	Ferrie, E. A.	2894
60570	—— W. P.	669
1012	Ferrier, D. H.	2894
73183	—— D. McL.	1490
24089	—— F. G.	561
101735	—— H. P.	17, 1672
109835	—— T.	—
103737	Ferrier-Jones, R. T.	2550
87313	Ferriman, D. G.	2399
02139	Ferris, A.	3229
82001	—— F. G.	2542
345660	—— F. R.	—
135533	—— H. C.	966*a*
121826	—— H. H.	1457
5385	—— J. C.	2950
63381	—— R. J. L.	2422
290520	—— S.	—
4812	Ferris-Watkin, E. J.	2940
126610	Ferry, D. K.	1075*c*
102590	—— L. H.	725
6203	—— M. C. E.	6071
116880	—— R. B.	1128
100759	Festing, M. C.	1668
67151	Feugard, C. M.	1650
114262	Fevez, D. J.	1728
83246	Few, E. S.	641
89454	—— H. H.	1333
63962	Fewings, W. J.	1896
112405	Fewkes, F. L.	1066
50579	—— P.	2279
37673	Fewtrell, E. C. S.	601
130288	—— R. N.	1174
124396	Fey, B.	800
101662	Ffinch, R. J. M.	2548
03249	Ffoulkes-Jones, E. J.	500*b*
130246	Ffrench, D. P. M.	—
138386	—— G. E.	2456
15132	—— N. M.	1497
33245	ffrench-Mullen, D. A.	600*b*
80247	Fick, P. H.	775
	Fiddament, A. L.	19*a*, 70, 462
89039	Fiddes, Jack	2417
63295	—— James	—
88337	Fiddian-Green, R. R.	2199
45243	Fiddick, C. A.	1318
43647	—— R. V.	1315
508917	—— C.	—
49821	Fiddler, A. E.	2276
75469	—— W. H.	2314
66154	Fidler, A.	—
03250	—— C. A. C.	1197
6543	—— D.	6076
349563	—— F.	—
69252	—— F. G.	—
135040	—— F. G.	1180
123877	—— N.	1916
89577	Fidoe, S. G.	1625
133859	Field, A.	1944
128928	—— A. B.	941
103169	—— A. E.	1678
2168	—— B.	2906
135999	—— B. C.	2280
134838	—— B. F.	2578
118807	—— C. F.	1735*a*
	—— C. F. L.	7
109160	—— D.	1673
124822	—— D. W.	818
590045	—— E. B.	—
353745	—— E. J.	—
61844	—— E. W.	2338
80964	—— F. H.	1609
65211	—— F. W.	—
108361	—— Geoffrey H.	1705
125397	—— George H.	1998
124640	—— G. R.	1934
132650	—— H.	1372
41163	—— H. J.	606*b*
73953	—— J.	2114
37226	—— J. A.	510
23380	—— J. G.	2382
754644	—— J. J.	—
1448	—— J. M.	2898
111152	—— J. McK. C.	1283
102213	—— J. P.	1664
107926	—— J. R.	1065
5803	—— K. E. D.	2684
106064	—— L.	733
64398	—— L. T.	1646
	—— M. E.	2681
64593	—— N. C.	—
131671	—— P. S.	1985
39277	—— R. A.	558
113979	—— R. B.	1724
	—— R. C.	474
166378	—— R. C. L.	1340
41164	—— R. H. B.	607
65798	—— R. K.	—
	—— R. M.	470
48628	—— R. W. C.	1990
43437	—— S. J.	1209
66693	—— S. W. W.	—
132059	—— T. B. P.	1941
60681	—— T. H. J.	1895
136256	—— T. W.	—
48165	—— V. B.	1071
138160	—— W.	2293
354197	—— W. E.	—
361787	—— W. H.	—
364645	—— W. H. J.	—
126403	—— W. W.	—
70215	Field-Richards, P. J.	576
107840	Fielden, E.	1702
70214	—— E. B.	569
18166	—— E. H.	3, 476
65627	—— E. T.	1647
101405	—— H.	2236
141154	Fielden, J.	1186*e*
25052	—— S. S.	550*a*
138911	Fielder, E. C. W.	966
112893	—— F. L.	1719
122895	—— J.	—
5386	—— J. M.	5986
4658	—— N. S.	2941
141159	—— R. J.	1186*e*
135099	Fieldgate, S. E.	975
40589	Fieldhouse, Arthur	—
122632	—— Arthur	—
89912	—— B.	1894
112989	—— J. R.	—
109081	—— L. A.	738
127080	Fielding, A.	2494
113753	—— E. A.	752
109962	—— E. B.	1355
132145	—— F. E.	1139*h*
1631	—— F. G	2899
64034	—— H.	—
113980	—— H. C.	1724
134230	—— H. J. T.	2278
565542	—— H. L.	—
543034	—— J.	—
118633	—— J. A.	1921
109202	—— J. E.	1707*a*
109459	—— J. T.	1906
131789	—— L. T.	—
46819	—— P. S. A.	1120
34629	—— R. C.	1266
134531	—— S. J.	966*a*
103738	—— W.	1681
130659	Fielding-Johnson, H. H.	948*a*
73613	—— W. S.	1050
90397	Fieldsend, E. C.	601*b*
134029	Fifield, D. H. G.	1093*a*
83274	—— J. S.	645
65361	—— R. J.	—
315021	—— W. R.	—
19797	Figg, A.	—
104953	—— A. T.	1689
49631	—— H. R.	1073
123987	—— J. C.	794
24206	Figgins, B. W.	2692
66879	—— D. P.	—
136607	—— J.	—
104231	Filbee, T. G.	2482
130079	Filby, D. E.	1371
105895	Fildes-Moss, J. E. H.	1667
109423	File, A. S.	2245
113764	—— C. F.	2346
742	Filgate, M. S.	2892
22754	Filkin, I. H.	1923
44992	Filkins, H.	1521
110662	Fill, S. J.	1689
	—— S. J. V.	2712
33383	Filleul, P. R. S.	604
109396	Fillingham, B. H.	2485
108612	—— S. B.	2484
132872	Filmer, E.	1176
80178	—— H. J.	2274
80120	—— H. W.	669
80384	—— H. W. J.	1080
31170	—— G.	2176
125803	—— L. C.	1723
61730	Filsell, A. E.	—
39725	Filson-Young, W. D. L.	562
14765	Filtress, L. W. H.	1713
136837	Finbow, L. E.	976
105427	Finburgh, M.	1690
77970	Finch, *Rev.* A.	2505
66015	—— A. W. T.	710
78649	—— B. E.	2404
3166	—— B. M. C.	2922*a*
110793	—— B. N.	1121
116309	—— C. W.	—
134764	—— D.	943
82298	—— Edgar J.	2201
60905	—— Eric J.	1633

Personal No.	Name.	Col. No.
	Finch E. S...	474
103739	—— F.	1681
118041	—— F. J. F.	749
80234	—— F. N.	1899
122901	—— H. G.	—
125508	—— H. J.	1136
	—— H. P.	27
64308	—— J.	707*b*
133613	—— J. E.	960
106799	—— M. W.	1456
	—— N. W.	2703
148145	—— O.	—
4018	—— P. J.	2931
133676	—— R. A. W.	960
40100	—— R. F.	570
82080	—— R. H.	1538
114553	—— W. J.	—
590019	Fincham, E.	—
2293	Finch-Close, E.	2912
118720	Fincher, A. P.	778
47920	—— H.	1341
73497	Finch-Noyes, C. R.	1382
75880	Findlater, L.	1433
46337	—— R.	1117
510744	Findlay, A.	—
124772	—— A. C.	809*a*
48702	—— A. G.	1345
134613	—— A. G.	1266
	—— C.	471
122485	—— C. de C.	901*b*
105220	—— D. E.	1688
105428	—— D. H. G.	1690
131024	—— G. A.	952
85343	—— I. S.	1556
43253	—— J.	628*a*
68011	—— J. C.	—
67814	—— P. T.	—
44478	—— S.	1526
81706	—— W.	1443
78278	Findlay-Fleming, A.	1053
136376	Findley, B.	1185
63982	Fine, H. J.	1645
49944	—— S.	829
132594	Finer, D. H.	783
107376	Fingland, A. G.	—
136257	Finikin, G.	—
136606	Fink, D. P. J.	—
83873	Finkell, M.	1547
109332	Finlay, A. N.	1646
33056	—— D.	503*a*
36031	—— D. O.	504*b*
127948	—— D. W.	827
65682	—— E.	1897
2764	—— E. J.	2914
117963	—— H.	1128
100471	—— M. D. L.	2428
121286	—— P. B.	771
125412	—— T. E.	1984
64554	—— W.	—
5802	Finlayson, E. S.	2684
63105	—— G. L.	1113
85917	—— *Rev.* J.	2507
41569	—— P. J. S.	610
36268	—— W. D.	900
85344	Finn, A.	1616
46386	—— B. W.	1686
133445	—— D. M.	961
	—— G. F.	22*d*
121078	—— J. A.	796
6393	—— J. S.	2464
88336	—— P. D.	1522
31432	—— P. J.	2194
111687	—— R. A. W.	1909
80212	—— R. C.	767
82920	—— R. F. T.	2409
27157	Finnegan, E. J.	2695
330750	Finnerty, F. J. B.	—
128952	Finnessey, J. P.	815
114316	Finney, E. J. P.	2558
138207	—— D. H.	1097
86383	—— F.	654
86239	—— J.	1899
48741	—— J. G.	755
67013	—— J. H.	—
73707	—— J. L.	1506*a*
	—— J. L.	2703*a*
4021	—— L.	2931
83974	—— R. B.	648
103170	Finnimore, D. P.	1678
115733	Finnis, F. H.	770
80035	—— J. F. F.	551
2259	—— N. B.	2907
	Finter, K. P.	2680
118188	Finucane, A. J.	762
122410	—— R. P. R.	1073
60473	Finzel, H. F. M.	2418
843	Firebrace, F. W. G.	2870
2544	Firkin, A. P.	2911
85464	—— G. E.	2206
133860	Firman, D. J.	1944
326085	—— F.	—
138997	—— R. H.	—
125683	—— V.	1132
67815	Firmin, C. A.	—
106377	—— F. L. C.	1336
40524	—— G. D.	644
126633	—— W. C.	906*a*
131726	Firminger, W. B.	1940
100115	Firmston-Williams, G.	1654
62966	Firth, A.	—
46646	—— Alfred	1239
110858	—— A. D.	1121
5647	—— A. J.	3004
135169	—— A. L.	949
84366	—— A. P.	1544
78805	—— C. P. L.	1520
	—— F.	25*d*
76176	—— F. J. W.	1473
86555	—— G. A.	1619
22672	—— H.	—
126397	—— Harold	—
116870	—— H. A.	—
	—— *Rev.* J.	3246
108844	—— J. D.	900*b*
107103	—— J. R.	—
43908	—— L.	2318
3306	—— M. J.	2922*a*
69649	—— W.	—
61123	Fischel, R.	1634
77293	Fischeles, E. G.	1218
41354	Fischer-Sobell, J. O.	2527
120749	Fish, C. D.	1735*c*
	—— E. H.	7
130370	—— E. J.	1937
138759	—— H.	—
40379	—— H. J.	573
129048	—— J.	1168
139034	—— J.	958
2928	—— J. I.	2916
130934	—— L.	1075*a*
1089	—— M.	2871
39974	—— Percy	1498
357814	—— W.	—
	—— W. B.	2705
85193	—— W. H.	2533
5204	Fishburn, D. E.	2949
21016	Fishenden, E. J.	2169
43210	Fisher, A.	1315
123892	—— Adam	1134*a*
88186	—— Alan E.	2477
103271	—— Albert E.	2237
77487	—— A. G.	20, 1495
73708	—— A. G. A.	612
123752	—— A. H.	2574
109530	—— Archibald M.	1710*a*
119385	Fisher, A. R.	—
61887	—— A. W.	2479
126372	—— A. W.	—
48120	—— C. A.	1387, 110
125179	—— C. F.	—
111087	—— C. S.	—
125430	—— D. R.	807
341615	—— D. S.	1320
49434	—— D. T.	1252
60496	—— D. W. M.	2478
4767	—— D. Y.	2941
47311	—— E.	1067
64555	—— E. J.	—
118070	—— Eric J.	747
	—— E. J. A.	6
64565	—— *Rev.* E. L.	2509
108257	—— E. MacC.	1245
132017	—— E. N.	1173
101154	—— E. P.	1670
104571	—— E. R.	1140
67816	—— F.	—
124361	—— F. R.	1918
70216	—— Francis C.	577
117209	—— Frank C.	1735*b*
46625	—— Frank W.	1676
66082	—— F. J.	1648
130524	—— F. M. H.	1092
87183	—— Frederick W.	1976
41570	—— Gerald	610
69460	—— George	714
101155	—— G. D.	1670
89199	—— G. E.	1628
	—— G. E.	23*a*
107215	—— G. W.	2243
42560	—— G. W. O'N.	624
64035	—— H.	—
137763	—— H.	2582
1704	—— H. C.	2890
69260	—— H. E.	—
86523	—— H. James	1551*a*
63138	—— H. M.	1636
103740	—— H. T.	1681
41915	—— H. W. H.	617
61910	—— *Rev.* J.	2508
130071	—— John	1074
88308	—— James Arresley	1622
48472	—— Jas. Alfred	1640
590317	—— J. C.	—
67067	—— J. F.	713
86013	—— J. H.	1395
68708	—— *Rev.* J. H. W.	2510
42747	—— J. J.	633
104948	—— J. L.	1664
31316	—— J. Raymond	985
132807	—— J. R.	1176*a*
105896	—— J. W.	1738
108959	—— K.	737
46831	—— K. D.	1238
1640	—— K. M.	2890
151011	—— L. E.	982
118190	—— L. H. G.	2443
123433	—— L. J. N.	1461
85819	—— L. S.	1616
3969	—— L. S.	2931
138280	—— L. V.	—
80849	—— M. J.	1101
1198	—— M. L.	2871
143197	—— M. V.	—
121144	—— N.	—
107839	—— N. W.	1702
2929	—— P.	2916
4488	—— P. St. J.	5984
127543	—— R.	1139*e*
125046	—— R. E. H.	—
23140	—— R. E. W.	2376
68941	—— R. G.	2547
14241	—— R. L. C.	2368

Personal No.	Name.	Col. No.
125373	Fisher, R. J.	1916
36152	—— R. R. P.	572
124316	—— R. V.	1158
129168	—— R. W.	1172
118290	—— S. A.	2556
66963	—— S. W.	—
65362	—— T.	—
46299	—— V. L.	1113
2765	—— V. M.	2914
60276	—— W.	1188
136724	—— W.	1180
51165	—— W. A.	959
85111	—— W. D.	1233
11167	—— W. E.	2311
122486	—— W. G. F.	1142
123937	—— W. H.	1155
76094	—— W. R. F.	1514
129431	—— W. W.	829
110125	Fisher-Haynes, G. N.	1905
1672	Fisher-Rowe, R.	2922
83042	Fishley, V. J.	1551
82502	Fishlock, R. C.	1051
116390	Fishwick, E.	793
67377	—— J.	—
74809	Fisk, *Rev.* C. A.	2504
45106	—— E. J.	1387
344456	—— I. J.	—
103741	Fiske, I. B.	1681
25725	—— T. N.	808
186945	Fison, R. A. P.	1559
117468	Fitch, B. C.	901*a*
	—— I. J.	18*a*, 474
35289	—— J. McQ.	1383
79886	—— R. A.	2227
41689	—— R. L. J.	619
84464	—— S. H.	1549
118595	Fitch-Kemp, V.	1979
44866	Fitchew, E. E.	657
	Fitness, A. E.	—
105709	Fitt, A.	2342
124665	—— J. G. A. N.	811
70217	—— S. W.	1515
44294	—— T. K.	1533
67817	Fitton, A. K.	—
139564	—— E. C.	—
137731	—— D. E.	—
45725	—— F. H.	1062
512881	—— H.	—
138696	—— H.	2356
69028	—— J.	—
37393	—— T. E. J.	1196
47414	Fitz, H. J.	749
43158	Fitzearle, W. H. E.	1060
63145	Fitzgerald, C. C.	1641
43331	—— Charles	2200
89339	—— C. K.	665
90571	—— C. T.	1434
133482	—— D.	940
121136	—— D. F.	1146
6033	—— E.	6011
	—— E. T.	1512
66568	—— F. P.	712
110910	—— G.	1713
4315	—— G. M.	2936
141106	—— J. P. G.	967
75339	—— K. H. W.	2472
1853	—— K. M.	5948
	—— M. B.	3234
12180	—— M. H.	1473
110153	—— R. C.	1978
1827	—— T. A.	2901
40783	—— T. B.	566
82017	FitzGerald, C. R. L.	1532
87726	—— E. J.	1451
110357	—— P. T.	1710
62038	Fitzgerald-Lombard, D. M. B.	1489
6230	—— J.	6071
90919	FitzGeorge-Parker, J. C.	1481
123408	Fitzgibbon, C. J.	—
41571	Fitz-Gibbon, B. F.	610
75421	—— D. F. G.	1475
113491	Fitzherbert, M. C.	901*a*
140806	—— R. F.	—
105047	Fitj-Hugh, F. H.	1356
109960	Fitzhugh, P.	1356
62359	Fitzmaurice, F. D. S.	1621
46041	—— J. R.	1236
135862	Fitzpatrick, A. W.	1186
40525	—— D. B.	605
117210	—— H.	1257
102327	—— J.	1673
76527	—— P.	1496
508826	—— S.	—
	—— T. A.	2703
132370	—— T. A.	2115
111623	—— W. B.	1716
125509	Fitzpatrick-Nash, K.	806
72657	Fitzrandolph, A. M.	706*b*
105291	Fitzroy, C. C.	2289
513868	Fitz-Simmons, J. C.	—
	Fitzsimmons, J. P.	2943
105232	—— M.	1689
113177	—— R. S.	1722
66083	Fitz-Simon, V. P.	1992
107217	Fitzsimons, J. P.	2242
1274	Fitzwalter-Benest, M.	2897
106493	Flack, G. H.	2432
77057	—— H. P.	1500
133439	—— I. C.	961*a*
84705	—— L. J.	647
4991	—— M. D.	2946
118535	—— R. W.	1071
111624	—— T. B. M.	1716
82921	Flacks, B.	2409
143205	—— M.	—
344386	Flaherty, J. P.	—
48017	Flake, A. J.	110, 1699
121665	Flamank, B. F. C. C.	2560
110582	Flanagan, L. J.	1711
49396	—— R. C.	1251
2545	—— E. M.	2911
137165	Flanagan, T.	1186*d*
44342	Flanigan, F. W. A.	1217
65065	Flann, J. W.	1645
125347	Flannagan, A.	1289
47093	Flannery, B.	1240
131609	—— J. D.	—
64399	—— T. S. F.	1637
121893	Flatau, W. P.	—
111809	Flather, W. C.	2248
337263	Flatman, A.	—
74097	—— E. S.	1513
123753	—— F. W. C.	2574
128282	—— H. H.	—
1949	—— J. M.	2902
3733	Flatt, M. M.	2928
44508	Flatters, A. S.	1539
76281	Flavell, A. C.	2190
117839	—— G.	2420
1	—— J. M.	2675
123754	Flawn, A. D.	2561
136241	Flay, I.	—
134459	Flaxman, C. A.	1266
101430	Fleck, W.	2340
130702	Fleet, A.	1175
35406	—— D. H.	1507
44869	—— E. J.	1661
104702	—— G.	1901
104123	—— H. R.	2548
134240	—— J. A.	2278
120002	Fleet, J. M.	1345
132993	—— N. B.	1170
124091	—— T. A.	—
46555	—— W. D.	1639
104635	Fleetcroft, J. E.	1343*a*
39380	Fleetwood, J. J. K.	558
107842	Flegg, B. M.	1702
35400	—— R. W.	1506*a*
119459	Fleisig, S.	1351
135298	Flello, H. C.	—
590176	Flemin, W. H. C.	—
125272	Fleming, Archibald	—
5054	—— B. A.	2947
132773	—— C. B.	1180*a*
67309	—— C. B. R.	—
100685	—— C. M.	1657
34193	—— C. N.	504*b*
13022	—— D. G.	1466
88194	—— D. J.	651
	—— D. M.	472
115780	—— David M.	1069
6074	—— E. L.	1497
104636	—— F. G.	1727
141300	—— George	—
88839	—— G.	2477
8040	—— G. D.	553
2930	—— G. M.	2916
21218	—— H. C.	2314
75457	—— I. H.	2474
36195	—— John	554
82825	—— John	1536
49397	—— J. A.	1253
84613	—— J. B.	2324
43531	—— J. B. A.	635
42402	—— J. C.	625
40380	—— J. G.	603*b*
79887	Fleming, J. W.	81, 2200
68672	—— J. W.	2426
26695	—— K. W.	1147
39975	—— M. M.	566
129158	—— N. D.	1171
34153	—— P.	504*b*
50583	—— P. J.	1089
136745	—— R.	2355
73954	—— R. A.	2114
21137	—— R. Bruce	94, 2166
41572	—— R. Benvil	610
21198	—— R. F.	2314
100367	—— W.	—
32222	—— W. B.	503*b*
87913	—— W. L.	1562
84562	Fleming Smith, R. F.	2536
115711	Fleming-Williams, D. C.	746
70218	Flemming, C. W.	2370
76312	Flemons, H. C.	620
	Fletcher, Albert	470
13021	—— Albert	—
100386	—— Alfred	—
100229	—— Arthur	—
565697	—— Alexander	—
73031	—— A. A.	1205
21348	—— A. M.	2317
	—— A. S.	2712
	—— Albert W. (*ret*)	3226
37280	—— Andrew W.	507
85465	—— Alfred W.	82, 2204
116833	—— C. G.	—
67152	—— Ch. W.	1650
46055	—— Cyril W.	1237
120925	—— D. B.	1258
41166	—— D. J.	606*b*
1194	—— D. M.	2888
75401	—— Eric	1385
114706	—— Eric	1732
49694	—— E. A.	926

Personal No.	Name.	Col. No.
104560	Fletcher, E. F.	1118
45579	—— E. G.	1646
81605	—— E. H.	2476
151041	—— E. J.	982
2669	—— E. M. D.	2912
69033	—— E. W.	—
134839	—— F.	2578
89040	—— Frank E.	2417
79040	—— F. L.	1527
119411	—— G. C.	1925
124755	—— G. C.	1139c
112892	—— G. D.	1719
108271	—— G. S.	—
43231	—— Harry	1508
137628	—— Harry	984
143961	—— Harry	—
44306	—— Herbert	2459
44507	—— H. F.	1547
104862	—— Harold G.	1688
40173	—— Henry G.	573
111212	—— H. G.	1707
89244	—— J.	2229
107751	—— J. A.	2344
60392	—— J. B.	1631
28593	—— J. B.	810
124397	—— J. C.	799
115198	—— John D.	1067
82335	—— J. F.	1322
74690	—— J. H. T.	2196
44065	—— J. Laurence	632
60349	—— J. Linney	1452
69261	—— J. M.	—
01071	—— J. N.	500
125264	—— J. R. C.	—
69816	—— J. S.	—
345318	—— L.	—
151050	—— L.	1186c
85466	—— L. B.	2206
108092	—— L. E.	2555
82879	—— L. H.	1546
74502	—— L. J.	1478
125684	—— L. V.	804
124483	—— N.	811
134677	—— N. J.	1180
338180	—— P.	—
80028	—— P. C.	602
124243	—— P. F.	2450
39869	—— P. G. F.	575
2584	—— P. M. C.	2911
127987	—— R.	1139d
	—— R. A.	1135
102795	—— R. C.	2482
27249	—— R. F.	110, 1194
66586	—— R. H.	713
44633	—— R. H. H.	1102
73185	—— R. K.	1505
61362	—— R. L. V.	2545
73574	—— Richard M.	71, 1505
62967	—— Ronald M.	—
130073	—— R. P.	1412
130890	—— R. S.	1290
87101	—— S.	1333
49898	—— S. F.	1264
67339	—— T.	—
353034	—— T. J.	—
88518	—— V. D.	1562
3143	—— V. M.	5983
104489	—— Walter	727
44063	—— Wm.	632
108107	—— Wm.	1613
355903	—— Wm.	—
125317	—— W. A.	1149
361740	—— W. E.	—
122073	—— W. E. L.	788
590506	—— W. J.	—
76349	Fletcher-Allen, E.	8a, 1478
123507	Flett, D. S.	803
114568	—— N.	—
124925	—— R.	1139c
80042	—— S. E.	602
112921	—— W.	1719
37008	Flew, G. P.	508
119991	—— P. F. S.	1738
5772	Flewett, H. P. P.	—
114767	Flewitt, E.	2531
103323	—— L. C.	2274
142152	—— W. G.	—
134840	—— W. R.	2578
43402	Flexen, E. J.	1501
	—— J.	—
63908	Flick, C. S. C.	1644
742648	Flight, R. S.	—
73597	Flind, J.	2384
	Flindall, F. B.	7
48342	Flinders, J.	629
	Flinn, C. H.	472
4704	—— C. M.	2941
44130	—— F. D.	633
148274	—— J. J.	—
344954	Flint, A.	—
81226	—— A. E.	1219
122779	—— A. L.	1461
129347	—— C. S.	1165
62170	—— E. A.	—
580415	—— F. B.	—
82081	—— F. N. La F.	2536
121331	—— J.	797
65535	—— K. F.	709
117211	—— L. N.	1735b
506452	—— L. S.	—
15248	—— M. C. W. C.	500b
116946	—— *Rev.* M. S.	2511
	—— R. A. R.	1354
104637	—— R. F. G. [8]	8, 2701
40101	—— W. H.	570
48084	Flintham, J. D.	1396
89455	Flintoft, H. T.	1625
104366	—— K. G.	731
132051	Flisher, H. P.	1941
519316	Flitcroft, C. L.	—
88840	—— J. H.	2477
66676	Flitton, C. L.	1649
122170	—— W. B.	—
3347	Floate, D. E.	5983
82762	—— F. H.	1449
133139	—— S. G. P.	—
122487	Flood, A. C.	782
137151	—— A. M.	1186d
106014	—— F. M.	1455
63686	—— H.	—
127216	—— J. A.	825
67121	—— J. P.	1651
130660	—— M. T.	947
363586	—— W.	—
63582	—— W. E.	—
135563	Florance, F. V.	—
86014	Florence, C. H. P.	1554
46856	—— F.	1218
	Flory, A. M.	2673
89318	—— K. S.	1104
105138	—— R.	1236
80443	Flote, F. J.	940
	Flower, A. H.	471
79541	—— F. T.	636
	—— H. C.	7
41390	—— H. D. W.	608
832	—— J.	5893
27323	—— J. K.	553d
105897	—— J. N. C.	1694
48213	—— L. R.	1983
6137	—— M. A.	6012
109331	—— M. E.	2231
85262	—— R. E.	652
106317	—— V. L.	2343
34220	Flowerdew, A.	1478
37542	—— J. B.	551b
40986	—— L. L.	1245a
49163	—— R. C.	1741
61078	Flower-Melling, R. M.	1630
50858	Flowers, A. E.	976
119520	—— N. W.	1071
83261	—— P.	645
122641	—— R. S.	—
114768	Floyd, A. H.	2250
118430	—— G. E. D.	2113
134841	—— H.	2578
127423	—— L. V.	—
132860	—— L. V.	1176
48353	—— P.	1218
127918	—— R. J.	932
116352	—— S.	—
04004	—— W. F. (*ret*)	3229
81167	—— W. F.	1320
124733	Fluck, H. W.	1135
112891	Flude, F. H.	1719
107748	Fluke, D. L.	2344
45911	—— R. H.	1334
2698	Flux, M. H.	2913
2883	—— N. J.	2916
133405	Flyn, J. H.	964
46247	Flynn, C. C.	707
43618	—— F. R.	628a
77557	—— J. B.	1213
86939	—— J. F.	1559
128613	—— L. G.	1089
329289	—— L. V. S.	—
104703	—— P.	1901
512813	—— P.	—
119785	—— P. J. R.	773
120008	Flynn, R. S.	2446
101817	—— W.	2429
103082	—— W.	1900
515062	—— W. J.	—
128974	Flyte, P. R.	1168
109771	Foad, C. J.	—
112114	—— L. J.	1700
89672	Foard, H. E.	1281
110458	Foers, E.	1712
104517	—— G. C.	727
73679	Foden, A.	1317
18828	—— F. H.	802
46236	—— G. T.	1244
	—— J. C.	471a
	—— W. B.	8
	Fogarty, F. J.	471a
128787	—— W.	—
130918	Fogden, K. L.	1075b
516494	—— W. H.	—
561545	Fogg, D. M.	—
109856	—— I. H. P.	—
133582	—— J.	1373
112408	—— J. G.	749
112805	—— L. F.	1719
139152	—— W. H. F.	—
72832	Foggin, R. A.	1502
567364	Foggle, G. L.	—
75127	Foggo, A. R.	2320
83067	—— J. F.	1541
137799	Foggon, G.	—
116221	—— W.	—
563530	Fogwill, A. J. V.	—
107214	Foice, E. J.	2243
126108	Foinette, E. H.	—
100060	—— E. N.	1115
88439	Fokes, R. H.	702
46192	Foley, A. W. J.	1281
101284	—— G. C.	—
103742	—— G. H. E.	1681
62819	—— G. W.	—
109981	—— Geoffrey W.	749
66324	—— H. J.	—
2729	—— L. A.	2914

Personal No.	Name.	Col. No.
	Foley, L. D.	1502
114749	—— N. L.	2250
90123	—— P. R.	564
112115	Foley-Brickley, J. W.	1677*a*
126991	Foli-Brickley, J. E.	1123
40102	Folkard, L. H.	572
127808	—— M. C.	819
	Folker, V. A.	2676
134147	Folkes, B.	961*a*
1929	—— E. J.	2902
126931	Folkson, G.	1930
131144	Folland, B. M. R.	1935*a*
100104	Follett, C. G.	1654
73955	—— D. H.	2114
80728	—— R.	2202
48379	—— T. W.	1132
561710	Folley, E.	—
31059	—— R. F.	25*a*(i) 2169
88502	—— R. R. W.	1452
3920	Folliott, E. H.	2930
133535	Follis, R. G. C.	1170
111625	Fone, W. H.	1716
111400	Follows, D.	1714
508250	—— G. A.	—
136514	Folwell, E.	980
73615	Fontannaz, V. J.	1506*r*
105292	Fooks, B. S.	2239
47502	—— C. E.	757
111679	—— C. J.	748
	—— M. E.	5984
116257	—— S. F.	—
60790	Foord, A. H.	655
	—— G. O.	—
137362	—— C. H.	—
36044	Foord-Kelcey, A.	504
116805	Foort, A. L.	752
80729	Foot, D. R. P.	2227
91047	—— E. C. I.	2396
40902	—— F. G.	606
133567	—— J. A. A.	1183
108382	—— W. O.	2244
75938	—— E. J. W. S.	2197
16007	—— H. W.	2694
131303	—— P. E. L.	—
131123	—— W. E.	1086
6034	Foote, A. I.	6011
138851	—— J. B.	2456
107841	—— J. F.	1702
132188	—— R. E. H.	938
111195	—— W. K.	2238
133401	Footfit, K. A. M.	964
78874	Foott, F. D.	1490
107752	—— L. W.	2344
112448	Fopp, D.	724
76567	Forbes, *Viscount*	550*a*
	—— A.	5
125237	—— Arthur	—
350633	—— A. A.	—
84518	—— A. C.	1550
108548	—— A. G.	2433
116294	—— A. J.	2559
68842	—— A. R.	1454
37499	—— A. S.	554
128223	—— Albert S.	—
799	—— B. K.	2892
131282	—— C. A.	—
121239	—— C. McA.	751
115162	—— D. F. F.	743
103743	—— D. M.	1681
121288	—— D. McL.	770
111730	—— D. O.	1715
103583	—— E.	1117
85605	—— F. A.	2412
105898	—— F. W.	1694
44049	—— G. S.	700*a*
117025	—— H. D. B.	1119
62381	—— H. J.	2546
137197	Forbes, I.	968
76108	—— James	2320
47068	—— John	1677
130885	—— John, *The Hon.*	1372
127486	—— J. A. M.	1075*d*
75939	—— J. C.	2196
48000	—— J. Cameron	1068
43630	—— J. D. R.	629
110510	—— J. H.	1677*a*
	—— J. L.	3223
2670	—— J. M.	2914
14103	—— J. T. T.	2368
	—— I.	968
	—— L. F.	470
87345	—— M.	657
90252	—— Norman	601*b*
506784	—— Norman	—
117868	—— R. A.	2445
42495	—— R. F.	625
24077	—— R. G.	475
46449	—— T.	730
127592	—— T. P. R.	2575
129736	—— W.	904
104638	—— W. S.	1397
32146	Forbes Mitchell, W. H.	1482
1	Forbes-Sempill, *Hon.* M.	2859
91086	Ford, A. B.	1439
48904	—— A. H.	1227
139587	—— A. H.	975
77855	—— A. J.	1518
109735	—— A. W.	1354
354520	—— C.	—
138570	—— C.	—
124956	—— Cyril	2493
67659	—— C. G.	714
78519	—— *Rev.* C. H.	2505
105155	—— D. R. O.	728
112116	—— E.	15 1718
107585	—— E. D.	2242
110358	—— E. G. W.	1710
103744	—— E. H.	2550
65363	—— E. Leonard	—
40174	—— E. Lyne	2542
3131	—— E. M. M.	2908
133287	—— F.	1943
	—— F. E.	141
10232	—— F. G.	—
31433	—— Fredk. John	2194
118733	—— Fredk. John	2552
73956	—— F. R.	2115
49734	—— F. R.	1163
81227	—— Francis W.	1533
86985	—— Fredk. W.	2414
68141	—— G.	1114
51164	—— G. A.	966
49260	—— G. E.	809
37317	—— G. E.	1479
131512	—— G. H.	1371
117773	—— G. O.	—
64648	—— G. P.	—
122843	—— G. W.	—
123891	—— Harold	1134*a*
	—— Howard	476
74503	—— H. G.	1499
75361	—— H. S.	900
43905	—— H. W.	2199
43677	—— J. C.	1526
41917	—— James D.	1502
122299	—— J. E.	1073
123383	—— John D.	—
115199	—— J. F.	1284
115754	—— J. H.	1734
5649	—— J. H.	6004
77278	—— J. H. F.	639
51286	—— J. I. P.	1099*a*
125238	Ford, J. P.	—
102365	—— J. R.	—
123546	—— L. C.	1916
82278	—— L. D.	1553
46736	—— L. L.	736
133848	—— M. S.	1944
756	—— M. W. W.	2870
40816	—— P. R. A.	606
77221	—— P. W.	1212
18209	—— R. A.	1467
114838	—— R. A.	—
88214	—— R. C.	661
120140	—— R. F.	1739
	—— R. H.	143
	—— R. J. A.	474
88771	—— R. L.	1563
518038	—— R. Y.	—
69110	—— S. A.	—
44861	—— S. J. W.	1228
117855	—— *Rev.* T. J. C.	2514
581280	—— T. L.	—
128212	—— W.	—
125239	—— W. E.	—
141013	—— W. H.	1184
31083	—— W. R.	2173
128880	Ford-Coates, B. N. E.	—
103745	Ford-Williams, P.	1681
41526	Forde, D. N. S.	609
1732	—— E. A.	2891
136449	—— J.	973
84849	—— J. P.	2411
575	—— M. P.	2888
359607	—— P. J.	—
45963	—— T. F.	2006
81084	—— W. T.	1442
112393	Forder, G. D.	741
126593	—— K. A. D.	822
510100	—— W. G.	—
134842	Fordham, A. C.	2580
84405	C. W.	1548
39976	—— D. A.	566
135682	—— D. F.	1183
135445	—— E. F. J.	1168
2585	—— E. I. M.	2911
	Fordham	
67242	—— E. L. K.	1898
110674	—— H. A.	—
39198	—— J. W.	556
47439	—— R. C.	1238
87587	—— T. H.	2228
80381	Fordyce, D. A.	772
104303	—— T. T.	—
	Forecast, W. G.	8
44878	Foregard, A. E.	1103
44204	Foreman, A. E.	1209
	—— B.	2702
44337	—— D. G. (22*c*)	1515
22180	—— E. C.	553
	—— E. C. K. H.	2367
104142	—— F. E.	2548
115755	—— G. W.	1734
36100	—— H. Z.	1204
50847	—— J. B.	979
64036	—— J. W.	—
104755	—— L. B.	1685
50644	—— R. F.	1399
140916	—— W. G.	—
23381	—— W. R.	2472
117840	Fores, *Rev.* H. G.	2513
513971	Foreshew, W. P.	—
122488	Forester, W. R.	784
125674	Foresythe, R. C. F.	1920
70219	Forester-Walker, D.L.	600
1130	Forgan, D. M.	2889
76259	—— R. T.	618
110626	Forge, G. B.	1907
65364	Forgham, F. W.	—
45697	—— R.	1213

Personal No.	Name.	Col. No.
78118	Forgie, J. A.	1442
51065	Forknall, D. A.	948*a*
45292	Forks, W. H.	1453
125305	Forman, D. C.	1139
63371	—— H. E. M.	2338
83116	—— R. B.	1534
6617	—— R. M.	6077
	—— *Miss* V.	6
70221	Formby, M. L.	1205
88543	—— T. H.	1623
73840	Forrest, A. E. G.	1506
127593	—— A. P.	2577
102920	—— C.	—
135449	—— C. D.	1093*a*
115218	—— D. H.	761
66968	—— E. G.	—
89456	—— F.	1625
63933	—— F. E.	1645
88258	—— G.	1477
101156	—— G.	1670
139547	—— George	—
102695	—— G. A. L.	1674
130948	—— G. S.	947
109482	—— G. V.	736*a*
120690	—— G. W.	2447
86252	—— H.	1900
363073	—— H.	—
87320	—— H. B.	2414
77913	—— J. N.	1100
701290	—— J. R.	—
114769	—— J. S.	1732
128465	—— J. W. S.	827
125194	—— R.	—
131314	—— R. S.	—
117917	—— S.	1367
85564	—— T. W.	2324
63004	—— W. E.	—
86073	Forrester, A. G.	1557
130478	—— C. J.	1372
5711	—— D.	6005
106428	—— D. J.	—
69667	—— D. R.	—
120767	—— F. M.	1134
107271	—— G. R.	1344
66666	—— J.	1648
105894	—— L.	1694
79503	—— *Rev.* R. L. B.	2506
116619	Forrester-Paton, D.S.	1125
67068	—— I. G.	713
73186	Forrester-Paxton, L. E.	1494
110359	Forestier-Walker, R. J. G.	1695
	Forrow, H. E.	1191
128747	Forsayeth, G. W.	—
106376	Forsdick, C. H.	1716
61953	Forsdike A. F.	1112
73759	Forsdyke, A. G.	2710
77914	—— D. K.	627
1584	Forse, A. H.	2890
63252	Forshaw, C. R.	—
127976	—— H.	1139*e*
86922	—— H. C.	1559
48735	—— James	1335
61658	—— Joseph	—
111102	—— J. C. N.	717
143163	—— R. A.	—
121521	—— R. H.	1408
39165	—— T. H. T.	557
134683	Forshew, F. E.	1180
104206	Forssander, C. A.	2430*a*
101783	—— D. R.	2236
64102	Forster, A.	—
77052	—— Alan D.	1441
90290	—— Anthony D.	563
127594	—— A. F.	2577
62097	—— A. T. L.	1896
124611	—— B. R. W.	805
122821	Forster, D.	799
111401	—— E.	1714
	—— E. L.	2680
124894	—— F. C. J.	1984
89200	—— F. M.	1894
138916	—— F. O.	929
118938	—— H. F.	1663
24521	—— H. J.	602*a*
110601	—— J.	1658
123200	—— J.	804
131292	—— J. A.	—
68022	—— J. H.	—
50284	—— J. M. L.	828
126281	—— J. S.	—
123755	—— K. R.	2574
85997	—— L. R.	1614
106650	—— P. M.	733
88133	—— R.	1893
113539	—— R. D.	1724
73187	—— R. H. B.	1204
110299	—— R. W.	1456
5784	—— S. G. F.	2684
107069	—— T.	—
62245	—— T. G.	1641
5712	—— T. M.	6005
125685	—— T. N.	794
45349	—— W. H.	625
120188	—— W. W.	1072
62584	Forsyth, A. F.	—
73188	—— A. F. J.	2767
72833	—— A. J. E.	1305
	—— B. C. S. (*ret*)	3248
42983	—— C. R. A.	626
125175	—— C. T.	—
39077	—— D. S.	557
50866	—— E.	1346
85820	—— E. C.	1556
77918	—— I. W.	627
568094	—— J. G.	—
122573	—— J. W. W.	1936
74098	—— M. K.	1510
41008	—— P. W. de B.	606*b*
86015	—— W.	1335
131694	—— Wm.	1940
89961	—— W. B-C.	1630
120188	—— W. W.	1078
65212	Forsyth-Cameron	—
83874	Forsyth-Grant, M. I.	—
		1334
50912	Forsythe, D.	—
133409	—— J. R.	964
41573	—— K. C.	610
47757	Fort, A. E.	1246
49575	—— J.	1170
344475	—— L. C.	—
64953	Forte, D. R.	1338
81998	Forteath, A. M.	52, 1610
46945	—— J. N.	1226
134138	Forteith, J. D.	963
31434	Fortescue, B. P.	2226
128732	—— H.	—
76109	—— J. E.	2320
6618	—— K. V.	6077
5493	—— O. M.	2952
1005	—— V. G.	2887
341296	Forth, E. R.	—
40688	—— H. O.	605*b*
141714	—— R. A.	966*a*
117212	Fortin, H. A. R.	1735*a*
131500	Fortnum, J. D. H.	1075*d*
108360	Forton, S. F.	1705
6323	Forth, E. M.	6072
512843	Fortuna, F.	—
110154	Fortune, E. J. F.	1978
4489	—— P. M. V.	2939
49905	—— R. S. K.	2008
125662	—— W. O.	903
86444	Fortuyn-Droogleever, R.	1540
89555	Forward, C. W.	2230
41167	—— D.	1502
	—— E. R.	2698
133814	—— E. R.	1072
43442	—— I.	1210
46914	—— J. M. P.	737
75566	—— R. G. D.	2398
104597	—— W. J. E.	1336
116379	Forwell, E. W.	779
132595	Fosbery, D. F. A. L.	743
12321	Fosh, A. S.	1074
65094	Foskett, G. E.	—
61363	—— L. B.	1635
76134	—— W.	2399
118193	Foss, F. S.	755
36024	—— G. H.	10*b*, 1303
	—— M. A.	51
29134	—— P. F.	2693
32247	—— P. S.	506
2586	—— S. D. J.	2911
89639	—— S. W. B.	1410
	Fossander, L. F.	2275
85247	Fossett, R. H.	652
77582	Fossick, G. M.	1320
515833	Foster, A.	—
64768	—— A. D.	2233
	—— A. D. H.	472*a*
105668	—— A. E.	1690
113416	—— A. E.	745
126571	—— A. F.	811
103172	—— A. J. W.	1678
113415	—— A. L.	901
41279	—— A. M.	608
67635	—— B. H. D.	712
129157	—— B. M.	1171
81801	—— B. S.	1311
102350	—— Charles	—
65523	—— Claude	708
121973	—— Clifford	1457
119223	—— C. H. A.	781
32347	—— C. W.	1075*d*
76150	—— *Rev.* D. A.	2504
131655	—— D. A. J.	602
110988	—— D. E.	2245
119550	—— D. J.	769
133357	—— D. K.	945
109389	—— D. S.	2434
130445	—— D. S.	808
116523	—— D. William	1128
29166	—— Elliot	715
105100	—— Elliott	1258
122074	—— Ernest	1131
65548	—— Frank	710
126099	—— Fred	808
26251	—— F. G.	—
43227	—— F. Harry	1384
116603	—— F. Herbert	1735
33248	—— F. R.	507
337660	—— F. R. G.	—
13026	—— F. W.	1302
29009	—— G. A. C.	512
106808	—— *Rev.* G. E. J.	2511
110459	—— G. T.	1712
50292	—— H.	1408
108822	—— H. H.	1173
90104	—— *Rev.* H. R. V.	2503
4583	—— I. M.	2939
1021	—— I. M.	2894
83625	—— Jack	2323
89374	—— Jack	661
1374	—— Joy	2889
590613	—— J. A.	—
128942	—— J. B.	941*a*
85149	—— J. C.	1551
48778	—— J. D.	902*b*
123108	—— John D.	902*b*
86546	—— J. E.	125, 1553

Personal No.	Name.	Col. No.
127334	Foster, J. E.	928
77933	—— J. E. A.	1052
104863	—— J. H. M.	1688
63470	—— J. H. P.	707*a*
105758	—— J. M.	2240
133053	—— J. M.	946
51057	—— J. M.	984
3580	—— J. M. E.	2926
50632	—— J. R.	—
590654	—— J. W.	—
134757	—— J. W.	946
134921	—— J. W. H.	760
68473	—— K. D.	—
130189	—— K. H.	944
77915	—— K. J.	1100
109621	—— K. N. J.	1708
128956	—— L.	816
49869	—— L. B. P.	1358
89107	—— L. M. G.	1562
72658	—— L. V.	74, 1495
90007	—— M. G. L.	560
3089	—— M. O.	2919
106922	—— P. A.	1697
138361	—— P. A. H. McC.	2456
78564	—— P. C.	1523
61521	—— R.	1518
45217	—— R. A.	1220
61004	—— Richard, A. D.	671
70222	—— Robert A. D.	604*a*
864041	—— R. C.	—
49652	—— R. E.	1139*a*
102338	—— R. H.	1677*a*
106065	—— R. J.	733
	—— R. M.	462
119430	—— R. O.	1928
77272	—— R. S. J.	1532
80815	—— R. W.	638
138176	—— S.	2293
128627	—— S. W.	944
70223	—— V.	1491
3508	—— V. M.	2629
127065	—— V. W.	1139*c*
85779	—— W.	1545
45124	—— W.	1104
118446	—— William	1257
36210	—— W. Alan	700
90644	—— W. Alexander	1439
106632	—— W. B.	1695
73189	—— W. C. J.	1504
138747	—— W. E.	—
61435	—— W. F.	2232
	—— W. F. MacN.	461
77300	—— W. H.	1213
136332	—— W. L.	1146
64487	—— W. W.	—
70943	Foster-Packer, N.	603*a*
130621	Foster-Smith, D.	948
79659	Foster-Stevens, D.	1608
122624	Fotherby, R.	—
34221	Fothergill, C.	505
69835	—— A.	—
83840	—— L.	1546
1905	—— W. D.	—
106983	Fotheringham, D.	1344
4362	—— J. P.	2937
137229	—— T. G. S.	1408
122883	Fotheringhame, J.	—
114317	Fotheringham-Parker, J.	755
115219	Foubister, D. McD.	2442
5705	Foucar, I. M.	2682
104864	Foulds, A.	1688
101406	—— A. W. M.	2236
581369	—— E. H.	—
62098	—— H.	1896
136345	—— L.	1075*d*
	—— R.	5983
86707	—— R. J.	657
75404	—— W. G.	1514
2846	Foulgar, A. E. C.	2915
4887	—— M. M.	5984
507199	—— R. D.	—
62271	Foulis, M.	670
61535	Foulkes, C. A. S.	1634
114781	—— E. K.	1728
64158	—— H. O.	—
68312	—— N. G.	2547
87961	—— R.	1227
131129	—— R. K.	1171*a*
117903	—— R. P.	1922
124774	—— W. A. O.	809*a*
37347	Foulsham, J.	551*b*
101616	—— R.	1659
34236	—— W.	1494
126539	Foulston, W.	803
78190	—— W. F.	1490
4779	—— Y. M.	2942
49270	Foulstone, H. C.	815
113342	Fountain, *Rev.* A. R.	2512
47524	—— B.	2250
137262	—— J. R.	2457
	—— L. J. W. P.	1536
135385	—— R. A.	2277
132839	—— W. A. H.	1180*a*
24066	Fountain-Barber, M.	700
2766	Fountaine, G. A.	2914
23964	Fowgies, H.	—
73957	Fowke, J. L.	2531
131113	—— P. B.	1935
4518	Fowkes, J. W.	2939
125958	—— C. J. D.	1369
795	Fowle, D. P. L.	2892
37526	—— F. R. C.	551*b*
69683	Fowler, A.	—
77629	—— A. A. W.	2530
61164	—— A. I.	2235
42116	—— A. L.	700
5529	—— A. S.	5987
106732	—— Arthur W.	—
67198	—— B.	1652
86152	—— B. W.	1608
78505	—— C. F.	1517
48732	—— C. S.	1345
116072	—— C. W.	779
5205	—— D.	5986
6473	—— Daisy	6075
139272	—— D. C.	971
75567	—— D. H.	2398
83938	—— E.	1542
115756	—— E. E.	1687
131321	—— E. George	—
	—— E. W.	2574
	—— Frank (*ret.*)	3226
88498	—— Frank	1452
88772	—— F. B.	738
86427	—— G. E.	1102
78506	—— G. G.	1441
89962	—— G. L.	1630
	—— G. L.	976
143962	—— G. L.	—
1383	—— G. M.	2873
107449	—— Harry	1699
119184	—— Harold	786
83960	—— H. B.	1187
79041	—— H. D.	1331
39457	—— H. N.	601
65068	—— H. S.	1645
124605	—— J.	1935*a*
5548	—— J. B.	2952
102078	—— J. E.	717
101882	—— J. M.	747
122489	—— J. W.	782
1504	—— J. W.	2898
	—— K.	2688
5789	—— K. M.	2684
126036	—— L. G.	1139*b*
78948	—— L. J.	1216
615	—— M. G. B.	2888
109622	—— N. F.	1978
132764	Fowler, P. H.	1372
	—— P. J.	90
101663	—— P. L.	1902
83920	—— P. M.	1539
133998	—— P. R.	944
119424	—— R.	1737
111217	—— R. C.	1456
88738	—— R. I.	1989
120330	—— R. J.	1120
73191	—— R. W.	1603
121953	—— S.	1135
86153	—— S. B. S.	1555
326734	—— S. S.	—
82833	—— T.	1613
131338	—— W. B.	—
103272	—— W. H.	2237
23281	—— Wm. James	2380
63569	—— Wm. Joseph	1728
42829	—— W. M. W.	635
132063	—— W. R.	1941
341239	Fowles, A. F.	—
64704	—— A. T.	—
79589	—— A. W.	1442
116218	—— E. H.	—
127188	—— J. T.	929
79543	—— R. G.	636
141522	—— R. J.	985
131203	—— W. E.	1358
106341	Fowlie, C. G.	—
134032	—— W.	948
110139	—— W. A.	736*a*
101338	Fox, Arnold	—
68598	—— Arthur	—
80185	—— A. A.	1114
860446	—— A. E.	—
112804	—— A. E.	1719
580823	—— A. G.	—
135247	—— A. H.	1360
118017	*Rev.* A. H. P.	2513
137764	—— A. R. J.	2583
31369	—— B. C. A.	327, 2192
68531	—— B. F.	—
132146	—— B. J.	1139*h*
129395	—— C. G.	1164
76146	—— C. H.	2475
44277	—— C. J.	1213
123771	—— C. J. F.	2574
138131	—— C. L.	1186*d*
114770	—— C. P.	1284
112603	—— C. L.	1703
102909	—— C. W.	723
116604	—— C. W. L.	1735
85243	—— D. E.	652
61479	—— D. P.	658
72659	—— D. W. T.	1493
107304	—— Ernest	1699
123772	—— E. F.	2561
62637	—— E. G.	2421
45573	—— E. H.	—
86814	—— E. J. F.	1558
44304	—— F. J.	2321
87853	—— F. L.	1561
123109	—— G.	795
125804	—— G. A.	1723
118995	—— G. E.	1736
138352	—— G. H.	1408
45573	—— G. L.	—
85364	—— *Sir* G. W. G.	1552
101900	—— H.	—
108885	—— H. F.	2339*a*
73736	—— J.	2708
84208	—— J. A.	1549
134339	—— J. A.	1181
61485	—— J. D.	670
79141	—— *Rev.* J. P.	2506
120500	—— J. R.	1072
	—— J. R.	2683
114845	—— J. Y.	—

Personal No.	Name.	Col. No.
121290	Fox, K.	776
66473	—— K. M.	2424
135310	—— K. R. S.	—
36099	—— L.	554*a*
5206	—— L. A.	2949
52820	—— O.	—
85294	—— P.	1449
	—— P.	948*a*
137672	—— R. D. S.	1093*a*
	—— R. H.	2678
109203	—— R. L.	1707*a*
123110	—— R. William	1133
64451	—— Samuel A.	—
70224	—— Seth A...	650
2336	—— S. D.	—
61467	—— S. H.	655
43220	—— T.	1315
69126	—— T. H.	—
101118	—— T. M.	1351
72556	—— T. Rawson	1492
41168	—— T. Ronald	607
127595	—— W. B.	2576
137765	—— W. C.	2583
83324	—— W. F.	1546
85565	—— W. J.	1324
90561	—— W. M. S.	1434
106315	Foxall, C. L.	2353
67697	—— W. G.	715
132060	Foxcroft, L.	1941
128047	—— P. S.	820
104969	Foxe, A. M.	2431
110460	Foxen, B. W. A.	1712
120920	Foxlee, W. R.	1146
76299	Foxley, W. G.	2319
4985	—— Y. H.	6007
70225	Foxley Norris, C. N.	570
70226	—— J. M.	603*b*
78660	Fox-Male, D. H.	652
4659	Foxon, I. E.	5991
125647	—— F. S.	1147
353427	Foxwell, C. S. C.	—
2090	—— M. C.	2905
104939	Foy, J.	1668
41280	—— P. S.	607
76420	—— W. J.	1314
64769	Foyle, A.	2234
	—— P. G.	617
136298	Foyn, H. V.	—
84445	Fradd, F. H.	2534
	Fradgley, N. W.	2680
62469	Fradley, H. J.	1637
90373	Frain, G.	612
47936	—— W. G.	1254
85620	Frais, M. M.	2412
40615	Frame, A.	604*a*
125224	—— Alexander	—
81398	—— G. M.	1054
134329	—— J. D.	2453
77390	—— J. D.	1521
75041	—— M. H.	1551*a*
127217	—— O. S.	826
348439	—— T. A.	—
49531	—— W. R. O.	814
109007	Frame-Stark, D.	1710
87481	Frame-Thomson, T.	1233
512450	Frampton, A. H. W.	—
88975	—— C. H.	1333
117	—— E.	2860
4992	—— F. V. P.	5984
109067	—— G. H.	722
124953	—— G. W. R.	447
61609	—— J. D.	1637
41169	—— J. H.	606
5244	—— M. K.	2935
	—— T. C.	2701
84143	—— W. B.	1480
	France, D. (*ret*)	3248
111505	—— G. G.	2435
143949	—— J. G.	—
10946	France, K. E.	1906
102176	—— P. E.	1640
86820	—— R. P.	1558
116605	France-Cohen, H.	760
1101	Francis, A. C.	2895
74099	—— A. E.	1551*a*
113983	—— B. H.	1724
3068	—— B. J.	2917
6324	—— B. M.	6072
91040	—— C. A.	1434
590303	—— C. F.	—
47320	—— C. J.	1226
44048	—— Charles W.	572
115712	—— Clarence W.	763
48515	—— D.	1142
123487	—— D. H.	1135
118646	—— E.	1130
1788	—— E.	2891
43872	—— E. A.	1211
43065	—— E. H.	628
136019	—— E. H.	960
143206	—— E. J.	—
42403	—— E. T.	642
60166	—— F. C.	1621
64999	—— F. W.	1646
	—— G.	474
560753	—— G. A.	—
4968	—— G. B.	2946
111626	—— G. J. R.	1716
116104	—— G. S.	901*b*
88198	—— G. T. R.	611
123111	—— G. W. M.	791
24053	—— H.	1716
141137	—— H. D.	981
106316	—— H. W.	2343
138492	—— J. C.	977
65056	—— J. E.	2232
106681	—— J. G.	709
31317	—— J. H.	2192
	—— J. H.	2700
	—— J. H.	8
47316	—— J. N.	1067
116675	—— K. E.	775
136392	—— L.	1185
101157	—— L. B.	1670
48065	—— L. E.	1396
66084	—— L. Walter	1649
340682	—— L. Wm.	2459
1950	—— N. L.	2902
46370	—— R. A.	1976
114784	—— R. D. H.	1728
89868	—— R. G.	1629
45375	—— R. Harvey	1055
79458	—— R. Herbert	1529
62636	—— Reginald Harvey	2421
141729	—— R. K.	978
64037	—— R. M. L.	—
41392	—— R. O.	609
74368	—— R. W.	1891
72334	—— T. A.	1503
60879	—— W.	12*b*, 1615
134316	—— W. E.	957
132367	—— W. H.	2116
124714	—— W. R.	1138
18210	Francombe, A. N.	553
83117	—— J.	1323
117428	Frandsden, A. G.	791
3752	Frandsen, M. L.	2928
89720	Frank, A. C.	15, 1628
70227	—— A. D.	561
135798	—— A. F.	1948
6035	—— C. J.	6011
	—— *Dr.* F. C.	18*b*
23243	—— F. V.	2472
109959	Frankau, A. MacD.	1344
81035	Frankenberg, B. J.	2407
74802	Frankenburg, E. E.	2473
4633	Frankland, D. E.	5991
123564	—— H. N.	1998
3971	—— I. M.	2931
90115	—— *Hon.* R. N.	565
105035	—— W. A.	—
32149	Franklin, Arthur	503*b*
349666	—— Arthur	—
166114	—— A. F.	—
103173	—— A. P.	1678
160006	—— A. V. W.	979
74369	—— A. W. S.	2709
31068	—— C. D. P.	88, 2167
101407	—— C. E.	2236
119551	—— C. E.	769
79534	—— E. G.	636
61102	—— E. L.	1634
2235	—— E. S.	2906
80917	—— E. T.	1609
31492	—— E. W.	2194
130112	—— F. A.	1139*f*
358121	—— F. C. D.	—
463	—— F. T.	2886
464	—— G. A.	2886
6544	—— G. M.	6076
45163	—— H.	2533
808002	—— H.	—
346281	—— H. E.	—
127335	—— H. J.	823
507754	—— H. W.	—
86279	—— J. B.	2413
67818	—— J. H.	—
88243	—— J. P.	662
70228	—— J. W.	602*a*
105669	—— P. A.	1691
132888	—— P. F.	939
130080	—— R. D.	1371
41009	—— R. H.	666
48761	—— R. J.	1254
40217	—— W. D. K.	572
80847	—— W. G.	1101
44442	—— Wm. H.	1531
108698	—— Walter H.	2554
125434	—— W. H.	800
115936	—— W. M.	1122
62821	—— W. T.	—
	Franklyn, A. W.	471*a*
31084	—— R. V. B.	2173
87767	Franks, A. L.	1560
3348	—— D. E.	5983
88544	—— H. C.	1623
73760	—— J. A.	2710
50680	—— J. C.	966*a*
16152	—— J. G.	1380
104639	—— L. L.	1354
124368	—— L. S.	1915
100339	—— S.	—
111402	—— S. H.	1695
62319	—— T.	706*a*
138995	Frankum, J. O.	—
137283	Frankson, M. L. B.	975
60642	Franz, D. S.	1632
87914	Fraser, A.	1562
48675	—— A.	1354
3421	—— A.	2922*a*
90056	—— Alastair, C.	2378
84850	—— Alistair C.	2411
135490	—— A. D.	969
54770	—— A. G.	2233
84554	—— A. H.	2542
85177	—— A. H. I.	1551
107953	—— A. L.	1456
104988	—— A. M.	2431
78370	—— A. S.	97, 2173
102781	—— A. W.	1664
26134	—— B. A.	504*a*

Personal No.	Name.	Col. No.
32192	Fraser, C. F. S.	1381
62968	—— C. G.	—
111860	—— C. L.	—
74258	—— D. K.	2115
5022	—— D. M.	5985
88392	—— D. O.	662
109121	—— Daniel W.	738
60440	—— Donald W.	1894
46711	—— Douglas Warwick	2569
43006	—— E. G.	628
345485	—— E. J.	—
358709	—— Finlay	—
64038	—— Frank	—
84868	—— Frank	2476
66511	—— F. J.	1113
107448	—— F. L.	1699
2326	—— F. M.	2907
72660	—— F. W. I. V.	1478
80988	—— G.	2406
72746	—— G. A.	2388
100232	—— G. E.	—
119132	—— G. S.	758
	—— H.	2681
126990	—— H.	809*a*
33135	—— H. D.	504
127414	—— Henry	—
	—— H. H. McI.	1190
135963	—— H. J.	1949
	—— H. P.	475
66474	—— H. R. L.	2423
4672	—— H. W.	2941
100062	—— I. M.	717
105430	—— I. P.	1691
6325	—— I. P.	6072
113276	—— James	1911
65898	—— James	—
108012	—— J. A.	732
102501	—— J. D.	—
70229	—— J. F.	554*b*
33249	—— J. G.	552
113835	—— *Rev.* J. K.	2511
139207	—— J. L.	1096
1006	—— J. M.	2894
137002	—— J. McD.	2280
107097	—— J. McC.	—
123890	—— J. P.	1134*a*
	—— J. Reoch	2705
43883	—— J. Robert	1314
328310	—— J. Seaton	—
68673	—— J. Stewart	2426
21191	—— Kenneth	1943
121195	—— Kenneth	—
126958	—— K. E.	1139*e*
111201	—— K. W.	1351
134345	—— M.	1289
	—— M. I.	2678
125099	—— N. J. McD.	—
23118	—— O. M.	2371
3444	—— P.	2924
106090	—— R. C.	2433
85237	—— R. D.	652
43728	—— R. E.	1211
100635	—— R. I.	720
130431	—— R. L.	1937
86212	—— R. N. R.	1558*a*
358684	—— R. O.	—
69764	—— R. S.	—
83808	—— Robert W.	1321
115220	—— Roderick W.	1734
47189	—— S. E.	1240
109424	—— T. A.	2245
125326	—— T. D.	2450
129421	—— W.	1139*g*
	—— W. G.	8*b*
47730	—— W. I.	1321
66054	—— W. M.	1644
1258	—— W. M.	2897
364016	—— W. R.	—

Personal No.	Name.	Col. No.
75847	Fraser-Harris, A. A.	1470
100207	Fraser-James, J.	1660
78661	Fraser-Petherbridge, C. A.	1053
107447	Fraser-Smith, G. G.	1699
105344	Frater, A. S.	2342
64039	—— H. E.	—
126007	Fray, D. R.	816
120653	—— F. G.	769
127114	—— R. W.	1160
143506	Frayn, C. C.	—
77203	—— F. E.	622
113178	Frazer, D. H.	2247
63732	—— E. S.	2423
313 18	—— M. R.	2192
141393	—— R. G. R.	608
127338	Frazer-Hollins, G. A. J.	825
143507	Frazier, J. G.	—
2247	—— M.	2907
123519	Freake, F. G.	1133
43559	Freakes, C.	1315
73709	—— H. D.	700*a*
114264	Freakley, J. A.	1728
68090	Frears, R. E.	2340
361962	Freathy, E. J.	—
72661	Frecheville, G.	14, 1503
62647	Frecker, A. D.	668
	Freckingham, E. B.	1935
104095	Frecknall, J. R.	1900
4590	Frederick, O.	2940
115624	Fredman, N. H.	1124
31057	Free, E. H.	2167
46232	—— H. R.	1232
347632	—— T. P.	—
86154	Freear, G. H. A.	1558
47225	Freebody, E. E. W.	1242
16222	—— W. L.	1192
70854	Freeborn, J. C.	605
85112	—— L.	1230
137481	Freedland, N.	1947
114265	Freedman, A.	746
105173	—— G. F.	1076
117736	—— S.	—
141087	—— S. I.	982
4245	Freegard, D. M.	2935
109404	—— M. L.	742
49871	Freeland, H. C.	1938
134843	Freeman, A. E.	2578
64594	—— A. N.	—
	—— A. L.	968
4022	—— B.	2931
107480	—— B. D.	1700
77107	—— B. R. M.	900
83472	—— C. T.	1386
	—— D. F. A. R.	4, 6
128540	—— D. G. V.	935
137453	—— D. J.	971
123296	—— D. J. F.	799
89041	—— D. M. I.	2417
5928	—— E.	6009
48460	—— E. H.	1352
128708	—— E. J.	1075*b*
136037	—— E. T.	2279
112118	—— E. W.	1357
498	—— F. I.	2887
69915	—— F. L.	—
363940	—— H. H.	—
60643	—— H. R.	1632
118734	—— H. W.	2553
89012	—— J.	2229
103747	—— J.	1681
112480	—— J. C.	1700
61080	—— J. D.	1641
43659	—— J. G.	1208
124447	—— J. K. N.	813
05203	—— J. M.	502

Personal No.	Name.	Col. No.
43418	Freeman, J. T.	628*a*
83875	—— K. M.	901*b*
23026	—— Leonard	2369
85142	—— Leslie	1555
5207	—— M.	2949
39726	—— M. I.	562
82697	—— N. B.	643
104865	—— N. E.	1688
123315	—— N. F.	1354
62685	—— N. J.	706*a*
15002	—— O. D.	1470
90768	—— R.	1439
48199	—— R. A.	1256
78338	—— R. F.	1976
23021	—— R. G.	2369
49562	—— R. H.	1932
134156	—— R. N.	1178
11230	—— R. W.	2315
5673	—— S.	2681
48460	—— S. E. H.	1345
135176	—— S. F.	1947
2144	—— S. T. (*ret*)	3228
6138	—— T. H. N.	6012
89457	—— W.	1613
132144	—— W. A.	1937*a*
	—— *Sir* W. R. (*ret*)	3221
349804	—— W. R.	—
5055	Freeman-Matthews, B. M.	2947
5936	Freeman-Smith, I. D.	2686
122780	Freemantle, D. W.	1458
35185	—— F. C.	1204
120312	Freer, A. E.	—
107959	—— H. A.	1910
110361	—— J. C.	1710
3581	—— J. R.	2926
112452	—— T. St. B.	735
	Freese, H. W.	1735*c*
21108	Freeston, H. E.	2167
112803	—— H. L.	1719
90697	—— J. F.	1439
509968	Freestone, G. H. J.	—
64887	—— J. B.	706
05157	—— L. R. S.	1380
50816	—— R. C.	—
122381	Freeth, E. E.	1122
88941	—— H. C.	1624
	—— J. R.	2702
126477	——, H. D.	2450
72557	Freezer, C. R. E.	2387
10673	Freke, G. A.	—
76313	—— T. A.	620
124965	Frechingham, E. B.	1934
64040	French, A.	—
49854	—— A. C.	1358
	—— A. H.	8
23073	—— A. R.	2377
349263	—— A. W.	—
65095	—— C. E.	—
70230	—— C. F.	600*a*
113179	—— C. M.	2247
41010	—— C. R.	651
137332	—— D. E.	1181*a*
36129	—— D. J.	561
108042	—— E. F.	1115
331753	—— E. H.	—
46045	—— F.	1237
560606	—— F. C.	—
136325	—— F. G.	1174
72120	—— F. J.	603
127458	—— F. J.	1139*g*
138227	—— F. R.	—
84131	—— J. A.	17, 1548
118735	—— J. P.	2553
21109	—— J. S.	2166
133711	—— J. S.	961*a*

Personal No.	Name.	Col. No.
121141	French, K. L.	1136*a*
65477	—— L. St. J.	1188
103419	—— L. W.	—
358657	—— M.	—
101540	—— M. B.	720
46915	—— M. J.	737
121022	—— P. A.	—
48916	—— P. M.	1234
125189	—— R. J. H.	—
105121	—— S. A.	—
109504	—— S. J.	1120
139153	—— S. W. L.	—
	—— T. H.	472*a*
49934	—— W.	1343*a*
76356	—— W. E.	1216
262941	Frend, A.	—
88451	Frenkel, A.	661
151003	Frenzel, A. W. H.	982
89914	Frere, J. H.	1629
132065	—— N. G. B.	—
68861	Freshfield, E. H.	1652
350005	Freshwater, A.	—
112714	—— R. A.	1123
72835	—— R. M.	1517
120445	—— W. F.	764
	Fressanges, F. J.	12, 472
70231	Fresson, E. E.	2695
	—— N. H.	476
65365	Fretwell, F. T.	—
402215	—— S.	—
88870	Freund, W.	900
116090	Frew, A. A.	776
4621	—— C. S. R.	2940
121387	—— J. S.	2448
3191	—— M.	2920
	—— M. B.	462
103174	—— S. H. G.	1678
50286	—— W. E.	1075*d*
76188	—— W. M.	1438
129176	Frewin, L. W. A.	1139*h*
505216	—— T. H.	—
126135	Freyne, *Rev.* T.	2515
122197	Friat, E. R.	—
74838	Fricker, A. J.	1387
48018	—— G. A.	1387
128841	—— H.	1289
88172	Fridjohn, L.	2416
126133	Friel, *Rev.* A. J.	2515
333961	Friend, A.	—
101664	—— D. H.	1672
45020	—— F. J.	1322
84519	—— H. E.	1555
507112	—— H. F.	—
85467	—— H. M.	1117
64166	—— J. F.	—
46732	—— L. Y. J.	736*b*
66016	—— P. A.	710
1644	—— P. D. C.	2899
700	—— V.	2888
581211	Friendly, J.	—
81637	Friendship, A. H. B.	631
3450	Frier, L.	—
85915	Fripp, C. G. A.	2323
120212	—— J. H.	9791
4913	—— K. M.	2945
107303	—— W. G. J.	1243
88526	Frisby, A. A.	1893
114773	—— F. E.	1732
117528	—— J. B.	1735*c*
122260	—— L. E.	—
86848	—— R. G.	1346
48667	Frith, C. J.	901*b*
41011	—— E. L.	2531
104640	—— J. E.	1343*a*
63480	—— J. R.	707*a*
139278	—— M. W.	977
90420	—— R. G.	1466
78395	—— R. L.	2191
102192	—— S. W.	2547
511	Frith-Powell, H. A.	2887
42831	Frizell, C. G.	632
62601	—— J. B.	—
44343	Frogbrooke, R. C.	1542
118736	Froggatt, H. D.	2552
135340	—— J. A. S.	—
126921	—— J. E.	1928
117841	—— T.	744
33187	Frogley, R. T.	555
09129	—— S. G.	2530
126727	Froom, T.	1369
101431	Froome, H. W.	2340
590536	Frost, A.	—
111530	—— A. C.	736*a*
128302	—— A. C. H.	—
128811	—— A. E.	110, 1968
124830	—— A. F.	818
105293	—— A. F. W.	2239
143962	—— A. H.	—
89556	—— Archibald J.	2230
133598	—— A. S. B. F.	1936
109760	—— A. W.	—
77028	—— B. C.	2707
107586	—— B. N.	1702
49822	—— B. O.	2250
138245	—— C.	—
65182	—— C. E.	—
79888	—— C. H.	2217
77490	—— C. H. W.	1519
49086	—— Clarence V.	2459
67199	—— Claude V.	1652
1072	—— D. D. B.	2895
131007	——	948*a*
45860	—— D. J. C.	1234
90849	—— E. G.	90, 2176
84520	—— E. H.	1550
67254	—— G. J.	1657
	—— H.	8
21185	—— H. A.	2314
138508	—— H. C.	1096
69792	—— J.	—
3448	—— J. M. O. L.	2924
69430	—— J. M.	1062
139154	—— J. P.	—
137905	—— J. R.	1292
126954	—— J. W.	806
128980	—— K. E.	821
114753	—— K. M.	750
928883	—— L. E. N.	—
113435	—— L. S.	758
120446	—— M.	1130
745657	—— M. J. G.	—
2276	—— N. L.	2907
78098	—— P. E.	1441
79459	—— R. A.	1529
129974	—— R. C.	1075
46827	—— R. D.	1660
50338	—— R.	1265
115737	—— Robert J.	764
121666	—— R. T.	2560
	—— S. G. (*ret*)	3229
127289	—— S. G.	1139*c*
72233	—— S. J.	2176
499	—— S. M.	2869
130432	—— T. J. C.	1937
44451	—— T. F.	2321
123733	—— W. F.	2574
120703	—— W. H. J.	1739
35227	—— W. James	1215
35084	—— W. R.	1196
40381	Frostick, D. R. M.	574
69613	—— H. R.	1656
69130	Froud, E. H.	—
564643	—— J. R.	—
118194	—— L. C.	901*a*
121203	—— T. R. W.	778
82287	Froude, C. W.	1611
100087	Frow, B.	711
36013	—— F. G.	503
103748	—— F. L.	1681
111927	Frowd, C.S.	—
100551	Frowde, R.	709
100189	Frowein, C. R.	1658
81205	Frowen, C.	1540
102636	Fry, A.	1342
109077	—— A. B.	9722
67852	—— A. H.	—
105759	—— A. J. P.	2240
120373	—— A. J. P.	1926
122993	—— A. V.	804
121834	—— C. A.	1457
40047	—— C. H.	601*a*
21053	—— C. I.	2166
103508	—— C. J.	1064
110909	—— C. R. M.	1676
107587	—— C. V.	1702
81446	—— D. B.	1479
1951	—— D. G.	14, 2902
89381	—— D. H. C.	666
65156	—— E. G. W.	—
363990	—— F.	—
358165	—— F. C.	—
113492	—— F. C. C.	1115
46985	—— F. J. A.	1239
86074	—— F. S.	1232
82800	—— G. B.	2542
78795	—— G. I.	142, 2530
39818	—— G. S.	566
45556	—— H. C.	1213
73193	—— H. E.	1600
78616	—— H. F.	1501
32193	—— H. L.	2693
130598	—— Harold L.	1170
	—— H. O.	5
50107	—— H. T.	965
79330	—— J.	2322
75580	—— J. C.	2474
102449	—— J. G.	—
78310	—— J. L.	1525
75747	—— J. W.	1492
69109	—— J. W. J.	—
125240	—— K. G.	—
137219	—— K. N.	1182
114318	—— L. G.	1399
29229	—— L. J.	1481
114898	—— M. F.	1681
6594	—— M. F.	2464
4348	—— M. M.	2936
105233	—— M. P.	1689
50229	—— P. W.	962
67200	—— R. A.	1652
114319	—— R. H.	1121
63501	—— S. W.	1643
106773	—— W. D.	2006
15104	—— W. M.	531
63253	Fryatt, G. W.	—
85113	Frye, E. V.	1230
65794	Fryer, A.	—
151045	—— G.	982
37094	—— G. V.	508
65096	—— H. I.	—
47865	—— I. H.	737
60765	—— J. M. J.	666
123774	—— K.	1738
50251	—— M. E.	2251
44460	—— S. E.	1101
66851	—— W. H.	—
114774	Fudge, M.	1732
41394	Fuge, B. K. L.	609
82149	—— C. A. I.	2408
111995	—— D. E.	749
116258	Fuidge, S. W.	—

Personal No.	Name.	Col. No.
48019	Fulcher, H. J. H.	1227
47174	—— R. S.	1561
63787	Fulford, D.	706*a*
07095	—— E.	559
115221	—— G. U.	753
90775	—— H. F.	1434
132828	—— T. H.	751
349420	Full, C. H.	—
48415	—— S. A.	1246
	Fullard, P. F.	462
4567	Fullbrook, G. M.	5984
119727	Fuller, A.	1124
345064	—— A. H.	—
124161	—— A. H.	799
135044	—— A. L. F.	1180*a*
132925	—— A. S.	1373
	—— C. H.	1250
383	—— C. I. M.	2871
122492	—— C. P.	784
128001	—— D.	929
137111	—— D. G.	969
63069	—— D. S.	705*b*
49974	—— E. H.	1258
75402	—— E. H. F.	623
2623	—— E. J.	2961
75320	—— E. L.	1509
89458	—— E. N.	1499
73710	—— E. O.	1494
350404	—— F.	1266
75775	—— F. A.	2197
67153	—— F. B.	1650
148358	—— F. C.	—
146916	—— F. Cedric	1677*a*
61991	—— F. E.	706*a*
21227	—— F. M.	1290
35253	—— F. W. T.	1947
67371	—— G. C. D.	—
88445	—— G. M.	1104
3760	—— H.	2928
205362	—— H. C.	—
	—— H. F.	2311
132271	—— Horace F.	2115
101526	—— H. J.	1076
139504	—— H. J.	—
80713	—— I. O.	2198
5056	—— J.	5985
25074	—— J. A. C.	507
116250	—— J. W.	—
141272	—— K. B.	1099
1773	—— K. M.	2900
45159	—— L. H.	1516
3307	—— M. A.	2922*a*
	—— M. E.	2676
407	—— M. I.	2871
72505	—— M. W.	2179
1169	—— Mary W.	2896
139964	—— N. F.	1094
	—— N. R.	2161
616	—— P. J. F.	2888
101818	—— R. C.	2429
50602	—— R. E.	1247
137660	—— R. H.	1186*a*
41576	—— R. L.	610
84238	—— S. S.	1551
65097	—— W.	—
143040	—— W. E. R.	—
4162	—— W. O.	2934
50151	—— W. W.	1291
	Fuller-Good, J. L. F.	473
112119	Fuller-Quinn, G. A.	1698
120261	Fuller-Sandys, S.	772
3349	Fullerlove, R. M.	2923
6595	Fullerton, J. M.	2465
50664	—— J. R. E.	1073
139216	—— P.	1183
110877	Fulleylove, E. J.	1189
	Fulljames, R. E. G.	1191
133135	Fulton, B. B.	—
74505	—— D. P.	50, 1514
74014	Fulton, F. F.	1470
43599	—— H.	1509
138658	—— I. T. S.	979
37095	—— J.	505
106318	—— J. M.	2343
133429	—— R.	961*a*
	Fulwood, R. R.	2705
21145	Fundrey, F. B. C.	2167
104350	Funnell, H. V. C.	731
42976	—— J. C. H.	1052
150141	—— K. J. F.	982
89804	—— V. F.	665
3866	—— W. I.	2929
80203	Furber, F. M.	735
46886	—— H. E.	1617
128871	—— J. E.	942
78650	—— L. B.	2404
68987	Furber-Mason, H.	—
1356151	—— Furby, W. E.	—
128839	Furey, A. J.	1258
118150	Furguson, H. C.	1646
3090	Furley, J. M.	2919
141469	—— J. W. M.	980
81999	—— K. G.	1610
46960	Furlong, A.	1218
118833	—— E. J.	—
45964	—— F. L.	1537
103492	—— O. H.	706*b*
131742	—— R. T. D.	2277
39042	—— V. H.	565
76389	Furlonger, C. A. M.	1516
127149	—— J. A.	1138
108359	Furmage, A. H.	1705
127126	Furninger, E. W.	1160
109623	Furnari, P. C.	1708
118821	Furneaux, A. J. P.	1983
31390	—— B. P.	2193
77803	—— D. P.	1317
119866	—— J. D.	780
103486	—— R. H.	725
123218	—— S. J.	1681
124535	Furnell, H. L.	1137
127259	Furner, D. J.	1158
35117	—— H.	1197
87509	—— J. L.	1340
135677	—— Furness, G.	1182
72220	—— H. W.	2175
46187	—— H. W.	1319
23358	—— J. E.	2382
127596	—— W. B.	2562
4298	Furney, H. M.	2936
	—— J. M.	86
103389	—— R. W.	—
84186	—— W. H.	1549
90782	Furniss, A. S.	1448
89326	—— D. R. M.	664
75074	—— G. S.	2474
123112	—— J.	795
47829	—— P.	771
41994	—— P. D.	617
83876	—— W. D.	1536
141860	Furniss-Roe, H.	985
103749	Furnival, R.	1681
2138	Furnivall, B. F.	2905
130062	Furr, A. L.	1075*d*
39512	Furse, A. K.	558
105234	—— C. H. S.	1689
62320	—— D. C.	661
65225	Fursland, A. S.	—
111098	Fursman, A. W.	—
40689	—— R. J.	605*a*
75382	Furze, A. J.	2010
	—— G. W.	1405
112632	—— W. G.	1406
50014	Furzey, D. A.	1359
47607	—— J.	1282
515628	Fusedale, N.	—
116868	—— S. E.	—
80930	Fussell, A. L.	1334
3133	—— J. E. K.	2919
109037	Fussey, P.	1117
67448	—— J. H.	—
76521	Futcher, G. W.	1225
62711	—— R. G.	1405
76197	Fyfe, A. D.	1604
777	—— C.	2892
70234	—— C. F.	563
86363	—— D. C.	653
1521	—— E. F.	2898
76948	—— F. A.	2004
117970	—— G. E.	2416
49577	—— J. G.	1170
68048	—— J. R.	—
119642	—— W.	—
1952	Fyffe, S.	2902
84369	Fyfield, C. W.	1545
80003	Fynn, I. D. C.	2113
85029	—— J. E.	1321
80466	—— N. D.	1095
126988	—— T. H.	803
83301	Fyson, B. J.	700*b*
67411	—— C. E. M.	—
40103	—— E. C.	575
112802	—— G. S. Y.	1719
103461	—— H.	—
	—— K.	2675

Personal No.	Name.	Col. No.
	G	
123305	Gabb, E. K.	799
75881	—— J. D.	1471
122491	Gabbitas, R. E.	767
3231	Gabbitass, N.	2920
90204	Gabriel, C. P.	473
69049	—— W. J.	—
69432	—— W. T. G.	1062
37557	Gadd, A.	552
136884	—— A. W.	1184
138665	—— D.	966*b*
143006	—— E. A. W.	—
69734	—— F. E.	—
124279	—— L. E.	1932
27158	—— T.	553
122806	Gaddum, R. P.	1928
90827	Gadney, C. H.	1496
512540	Gadsby, C. W.	—
128615	—— L. E.	1168
83462	Gadsden, C. H.	1584
131413	—— E. F.	—
129982	—— *Rev.* S. J. H.	2516
134315	—— W. G.	940
87184	Gadsdon, A. W.	1559
6619	—— P. A.	6677
108283	Gaen, P. G.	—
6620	Gaff, E. M.	6078
4280	Gaffikin, P. E.	2461
80861	Gaffney, C. R.	1525
138177	—— J.	2293
47386	—— W. D.	1240
115744	Gage, A. S.	747
133828	—— E. J.	1944
63529	—— G. A.	—
137308	—— H.	—
	—— J. W. (*ret.*)	3237
04641	—— J. W. B.	1356
47673	—— P. S.	1338*a*
131655	—— W. R.	1090
65899	Gagg, H. W.	—
134844	Gahan, R. C.	2578
109624	Gahagan, B. M.	1687
82844	Gailey, T. W. H.	1536
101949	Gaillard, D. J.	—
108365	Gain, N. J.	1705
73554	—— R. D. G.	2473
36120	Gaine, M. L.	559
101665	Gaines, F. E.	1671
64771	Gains, C. W.	2234
138128	—— F. G.	1186*d*
1770	Gainsford, G. D. J.	2922
109762	Gair, A. V.	—
130903	—— J. C.	2494
3077	Gairdner, A. A.	18, 2917
47192	Gaire, F. A. B.	1240
128362	Gairns, J.	819
364086	Gait, W. A.	—
44206	Gaite, H. D.	1225
121108	Gakell, I. B.	1906
106181	Galatzine, E.	735
363606	Galaud, H. J. A.	—
6621	Galbraith, D. J.	6078
63188	—— F. C.	1642
135842	—— J. F.	1360
129258	—— J. M.	1143
6232	—— J. M.	6071
87378	—— J. P. R.	658
2262	—— M. S. McA.	2907
47127	—— T. F.	901
348598	Gale, B. J.	—
46438	—— C. H.	2543
50331	—— C. P.	1406
31073	—— F.	2168
350823	Gale, F. A.	—
110913	—— F. C.	1713
82243	—— F. H.	1607
347211	—— F. W.	—
118737	—— J.	2552
361968	—— J. A.	—
754167	—— J. B.	—
89915	—— J. D.	1620
45149	—— J. J.	704
31219	—— J. O.	2177
	—— J. W.	1920
112942	—— L. N.	—
	—— L. W.	2698
	—— M. C.	2674
151013	—— N. H.	1186*c*
60863	—— P. V.	1627
121481	—— R.	1739
117762	—— R. A.	1071
65098	—— R. M.	—
103245	—— S.	1659
	—— W. C.	8
45499	—— W. J.	1318
48026	—— W. J.	1735*c*
64309	Galea, L. M. M.	707*b*
106042	Gales, P. F. W.	1116
106455	Galkoff, C.	2483
122385	Gall, A. McK.	1073
64310	—— D. M.	707*b*
	—— M. R.	2672
134006	—— R. S.	1178
131644	Gallacher, A. C.	1944
130081	—— H.	1371
131890	—— R. L.	903
46101	—— T.	1235
	Gallaghan, F. E.	—
	Gallagher, D. J.	84
130060	—— E. D.	1139*b*
115931	—— F. G. K.	1142
130444	—— G. M.	828
108533	—— H. J.	739
6597	—— M. B.	2464
63731	—— M. T.	2423
103175	—— M. W.	1678
524097	—— P.	—
512132	—— P.	—
47226	—— R. J.	1245*a*
3713	—— S. M.	2928
48955	—— W.	1074
63434	Gallaher, J. F. C.	1104
115639	Gallai-Hatchard, D. N.	1727
45446	Gallanders, D.	1112
2991	Gallante, J. C.	2917
127597	Gallard, R. G.	2577
89757	Gallatley, B. H.	2337
2730	Gallavan, C. L.	8*b*, 2914
39416	Gallaway, I. U. McR.	601*a*
112543	Gallegos, P. W.	1700
	Gallehawk, A. N. (*ret.*)	72, 3224
	Galletly, M. L.	2680
106197	Galley, E.	2343
35341	Gallie, J.	1215
127457	Gallienne, W. A. G.	1139*e*
125510	Gallifant, C. A.	806
47117	Galliford, D. W.	747
65366	Gallimore, A. H.	—
121471	—— D. S.	1135
47992	—— E.	1977
66349	—— W. E.	—
590744	Galliver, D. R.	—
134560	Gallocher, D. W.	966*a*
135684	Gallon, R.	1934
50517	Gallop, G. A. M.	1147
47958	—— T. A.	1248
2441	Galloway, B.	2910
82082	—— C. G. H.	1544
69174	—— D. M.	—
10180	—— E. D.	2171
101158	—— E. J.	1670
121667	—— J.	2570
5387	—— J. B.	5986
127598	—— L.	2575
801	—— M. de V.	2892
45680	—— R. G.	709
75128	—— R. R.	2320
107358	—— T. D.	—
102995	—— T. H.	727
64772	—— W.	2234
87981	—— W. H.	2415
137001	—— W. H.	—
63934	Galpin, B. J. F.	1645
112944	—— C.	—
	—— C. J.	5
119728	—— J. F.	766
118689	Galt, J. C.	786
	Galtiker, H. W.	1181
343207	—— W. J.	—
5579	Galton, P. E.	6003
118763	Galvan, R. M.	2445
357443	Galvin, L.	—
77058	Galway, R. McB.	1385
	—— R. H. B.	—
44454	—— T. G.	2322
100565	Galyer, J. H.	713
134042	Gamage, A. W.	1139*f*
63034	Gaman, J. C.	—
112120	Gamble, W. A.	1695
139613	—— G. D.	979
	—— J. M. T.	50
75493	—— L. H.	1480
	—— M. T.	2674
125220	—— N. E.	—
118738	—— W.	2552
47741	—— W. E.	1245*a*
330222	Gamblen, W. (*ret*)	3243
49231	—— Gamblin, F. T.	1355
103584	Gambling, A. H.	1117
107031	Gambrell, H. J.	—
113219	Gambrill, H. P.	2249
130479	Game, A. E.	1372
133600	—— A. E.	2277
4886	—— H. F.	1472
510599	—— M.	—
	—— *Sir* P. W. (*ret*)	3222
137937	—— R. B.	1091
35238	Gammack, D. J.	1207
35152	—— G. D. D.	1305
2992	Gamman, M.	2917
63887	Gammie, D. S.	1643
84154	—— J. D. L.	1549
74101	Gammon, A.	1513
74506	—— A. T.	1633
	—— H. C. (*ret*)	3235
81830	—— H. W.	1541
89290	—— *Rev.* J. L.	2508
126689	—— J. R.	1075*b*
77164	—— R. J	1493
110727	—— W. G.	—
86075	Gamon, J.	1617
	Gampell, R. J.	2430
60698	Gandertou, V. O.	2231
114267	Gandy, C. T.	746
19100	—— G. L.	504*b*
44073	—— H.	632
63888	—— H. M. H.	2231
	—— R. F.	474
122715	—— S.	—
5713	Gane, M. C.	6005
42118	—— V. B. R.	617
41396	—— V. G.	609

Personal No.	Name.	Col. No.
80860	Gange, E. B.	1976
61436	—— G. F.	2232
136792	Ganley, L.	—
134341	—— P. D.	2454
125466	Gann, P. L.	906
117073	Gannaway, C. A.	2338
6326	Gannon, P. I.	6073
126393	Ganson, D. M.	—
74102	Ganter. W. T.	2532
138666	Ganthony, P. C.	1090
132096	Garai, E. S.	1176*a*
353015	Garbett, E. W.	2549
33386	—— H. N.	1604
66250	—— W.	—
66017	Garbutt, D. M.	710
89201	—— E. O.	1894
111861	Garcia, B.	—
1177	—— H. A.	1177
131950	—— T. A.	—
87588	Garcke, K.	2228
73194	Gard, H. A. E.	1490
81122	Gardam, W. W.	1220
87768	Garden, A.	1554
124010	—— D.	1411
120496	—— J.	792
49320	—— John	805
121145	—— J. T.	—
76482	—— M.	611
88614	—— Q.	960
90200	—— T. C.	2316
132651	—— W. D.	1372
1300962	Gardener, F. W.	—
108205	—— H.	1456
61966	—— M. J.	7055
75129	—— R. P.	2320
133151	—— S. V.	—
123260	—— W. E.	2251
21328	Gardham, M. M.	2318
2912	Gardiner, A. C.	—
134548	—— A. G. T.	1180*a*
116187	—— A. H.	—
82336	—— D.	1543
125110	—— D. H.	—
126870	—— F. E.	906*a*
44897	—— F. P.	1386
72100	—— F. T.	574
50084	—— H. G.	1406
1771	—— H. L.	2900
70236	—— J. D.	600*b*
10094	—— J. R.	2168
49398	—— K. G. B.	1251
50222	—— M. G.	1091
139661	—— M. R.	—
4618	—— N. E.	15, 2940
109111	—— P. A.	2414
77999	—— P. C.	1219
	—— P. F.	8
22066	—— P. G. S.	1475, 2697
118936	—— R.	2250
13546	—— R. E.	1175
138515	—— T.	—
74507	—— T. J.	1514
344486	—— W. A.	—
43134	—— W. G.	628
114821	—— W. H.	—
63626	—— W. J.	—
121234	—— W. N.	787
77076	Gardiner-Robinson, T. G. W.	1517
88773	Gardner, A.	1563
124258	—— Arthur	2274
87376	—— A. C.	1187
91035	—— A. C.	1438
120390	—— A. D.	1136
354519	—— A. E.	—
130580	Gardner, A. E. W.	1169
101571	—— A. G.	721
69535	—— B. D.	1654
09255	—— C.	551*a*
48444	—— Cedric	1340
62822	—— C. C.	—
84108	—— C. E.	1544
	—— C. E.	220
72836	—— C. H.	1313
117885	—— C. H. B.	1736
85952	—— C. J. T.	706*b*
39979	—— C. N.	570
111688	—— D. A.	1909
122006	—— E. James	2551
122781	—— Edward James	1457
112801	—— F.	2246
136321	—— F. E. S.	950
122681	—— F. W.	—
87867	—— G. D.	1499
90036	—— G. M.	560
115222	—— G. O.	756
356924	—— G. W.	—
356262	—— Harry	—
111628	—— H. H.	1716
63627	—— H. P.	—
74015	—— H. R.	1495
109206	—— J.	1673
114515	—— Jesse	—
127399	—— J. A.	2577
82181	—— J. D.	642
5273	—— J. D. T.	5986
131623	—— J. A.	957
109480	—— J. E.	1066
50463	—— J. E.	1092
	—— J. M. B.	2679
41841	—— J. R.	615
81466	—— J. W.	1540
73195	—— K. F.	18*a*, 1505
120716	—— L. G.	1739
60752	—— M. E.	704
6327	—— M. H. M. R. H.	6073
35363	—— N.	1215
1505	—— N. C.	2922
120704	—— N. J.	1143
132378	—— N. P.	1177
2819	—— P. J. G.	5982
40527	—— P. M.	605
86016	—— R. E. F.	1233
	—— R. G.	50, 470*a*
68776	—— Reginald G.	716
86913	—— R. L.	1558*a*
68221	—— R. W.	1737
64979	—— S. W.	1281
90514	—— V. G. E.	1436
21279	—— W.	2320
108097	—— W. A. P.	2555
105900	—— W. E.	1664
141304	—— W. F.	—
44552	—— W. J.	1321
106751	—— W. K.	—
37457	—— W. S.	507
138767	—— W. W.	—
116540	Garfield, N. E.	2250
138682	Garforth, N.	975
125618	Garka, R. A.	809*a*
29135	Garland, A. H.	502
73749	—— D. J.	1503
90806	—— E.	1438
47293	—— E. F.	751
5882	—— E. F.	2686
129155	—— F. C.	1171
90476	—— G. A. W.	1382
132868	—— G. F.	1176*a*
107446	—— G. R.	1700
136344	—— H. St. J.	1179
39436	—— J. B.	569
77234	Garland J. Charles	1226
	—— J. K.	8
	—— J. K.	2699
	—— J. R.	2705
49602	—— P. J.	828
91302	—— T. H. G.	—
122849	—— W. H.	—
133619	Garlette, P. J.	960
61103	Garlick, E. T. D.	1634
37395	—— H. J.	511
48294	—— J. E.	1257
115224	—— J. G.	2250
45425	—— J. M.	669
132539	—— K. J.	1359
127287	—— R. H.	1158
112800	Garman, W. L.	1719
80267	Garmany, J. W.	762
90681	Garmonsway, J. V.	1432
122807	Garne, S. H. J.	1723
118029	Garner, A.	1979
137787	—— A. W. W.	—
106649	—— B. L.	733
105760	—— C.	2240
40528	—— D. A.	574
118501	—— E.	902
106015	—— F. J. M.	1455
111883	—— G. H.	—
	—— J. B.	—
105431	—— J. E.	1691
134039	—— J. S.	1175
106810	—— M. G.	1077
64814	—— M. L.	2339
333	—— M. W. M.	2869
63935	—— N. D.	1645
	—— P. F.	8
134845	—— P. F. H.	2578
108800	—— P. J.	738
151049	—— P. N.	1186*c*
35004	—— R. H.	1381
88276	—— R. H. A.	2536
91154	—— R. P.	1440
110220	—— W. D.	1343
126437	—— W. F.	—
65308	Garner-Hayward	—
137913	—— J. L.	1739
363605	Garnett, A. E.	—
79331	—— A. W.	2322
75574	—— A. T. G.	2474
67201	—— C. C.	1652
66175	—— G.	—
117554	—— H.	1734
89990	—— J. A.	2230
126768	—— J. D.	804
128950	—— J. R. M.	942
50979	—— K. T.	959
107377	—— L. S.	—
	—— M. E.	2670
122808	—— M. K.	1723
108384	—— R. G.	2244
111629	—— R. P.	1917
3914	—— S. M.	2930
114320	—— T. R.	2559
80589	—— W. H.	1333
110362	Garnett-Burrows, R. A.	1710
75776	Garnham, D. R.	2191
5530	—— K. E.	2952
	—— W. F.	2704
127027	—— W. J.	807
	Garnick, H. S.	—
16040	Garnons-Williams, M. H.	1380
27159	—— R. P.	511
39658	Garrad, G. K. F.	575
138569	Garrad-Cole, A. G.	—
1282	—— B. M.	50, 2858
39871	—— E.	604

Personal No.	Name.	Col. No.
103273	Garrard, B. A.	2236
84196	—— C. L. J.	1549
	—— D. J.	2713
	—— D. J.	18*b*
136305	—— E. P.	—
129698	—— F. W.	1934
47253	—— L.	110, 1396
44191	—— P.	700*a*
	—— P.	2672
48813	—— S. R.	1072
102168	Garratt, A. J. S.	1648
105761	—— D. J. A.	2274
72215	—— G. R. M.	1204
65168	—— H. G.	—
112664	—— J. St. C.	1722
122884	—— L. A.	—
114268	—— L. W.	1728
136551	—— R. J.	1176*a*
60393	—— W. H.	1631
118291	—— W. T.	2557
78513	Garraway, J. W.	2404
106577	Garrett, A. J.	1696
74508	—— F.	1508
66051	—— H.	1641
355584	—— H. C.	—
106648	—— I. T.	9733
79889	—— J. E.	2201
90037	—— J. R.	601*b*
6233	—— L. D. V.	6091
4127	—— M.	2933
5714	—— P. M. S.	6005
81264	—— R. E. F.	18*a*, 1532
106321	—— R. W.	2343
525697	—— S.	—
50636	—— W. W.	—
27084	Garrett-Petts, W. C.	1523
62130	Garrick, D.	1638
6036	—— G. M.	6011
138252	—— J. E.	1407
125772	Garrie, J. G. D.	1933
139287	*Rev.* Garrigan, G. R.	2518
64556	—— T. R.	—
67990	Garrington, A. M.	—
	Garriock, W. S.	2710
83626	Garrish, J. E.	2323
	Garrity, A.	2161
83350	—— H. J. G.	1330
127815	—— P. H.	1123
44264	Garrod, A. E.	634
	—— A. G. R.	460
4386	—— D. A. E.	2937
110989	—— E. A.	2245
43234	—— F.	1500
111254	—— G. D.	747
68210	—— J. A.	1343*a*
	—— M. J.	6
137728	Garrood, H. B. W.	—
62938	—— G. W. T.	—
118195	Garrow, V. J.	2530
5791	—— B.	6006
125511	Garsed, A. P.	805
63889	Garsia, M. de la P.	1643
131659	Garside, C. A. D.	1154
89590	—— E.	1111
122429	—— F.	784
	—— J. H.	2703
36107	—— K. V.	507
133160	—— M. W.	—
40618	—— R.	619
45293	—— R. K.	1453
133438	—— S.	961*a*
82055	—— S. H.	1543
90597	—— T. F.	1437
105432	Garstin, N. L.	1691
3805	—— V. M.	2927
101917	Garston, D. N.	—
104673	—— L.	728
128972	Gartery, D.	1168
69932	Garth, P.	—
87185	Garthside, E.	1619
80905	Garthwaite, J. G.	1609
84266	—— R. D.	2476
105267	Garton, A. J.	1694
330834	—— A. L.	—
72216	—— C. D.	86, 2176
39078	—— C. E. A.	554*b*
67034	—— G. W.	710
133341	—— J. C.	1092
85230	—— J. F.	646
47447	—— R. V.	753
74817	—— W. R. S.	2114
3928	Garton Horsley, C.I.M.	2930
	Gartside, C. D. A.	1145
141132	Garven, R.	971
117420	Garvey, F. J.	790
44811	—— R. F. C.	659
114269	Garvie, J. T.	1728
17249	—— K. C.	700*a*
34237	Garvin, G. D.	505
87303	—— M.	2336
48193	Garvock, G.	1240
65503	Garwell, A. J.	707*b*
44477	Garwood, F. J.	1976
31070	—— J. E.	82, 2169
111154	—— R. D.	1346
3350	Gascoigne, E. F. H.	2922*a*
75575	—— M. E.	2474
39872	—— T. J.	1494
103274	Gascoyne, F. J.	2237
04017	—— J. V.	1555
74702	Gascoyne-Cecil, R.A.V.	614
106382	Gash, J. E.	1337
89131	Gashion, A. L.	1624
2993	Gask, M. D.	2917
68884	Gaskell, A.	1655
61121	—— D. W.	1634
2303	—— J. P. B.	2906
5974	—— M.	6007
69998	—— P. H. F.	2481
63818	—— P. R.	707*b*
26179	—— R. C.	502*a*
42832	—— R. S.	635
77865	—— S. H.	1520
01155	Gaskell-Blackburn, V. (*ret.*).	3225
105433	Gaskill, P. A.	1691
119729	Gaskin, A. L.	1142
90560	—— F. G.	1434
4455	—— M. M.	2938
75408	Gasper, C. M.	722
43703	Gasquoine, W. G. G.	637
77165	Gass, C. G.	1495
119730	—— H. O.	1128
131373	—— J.	—
131418	Gasson, A. G.	—
64189	—— J. D. N.	—
114321	Gaston, A. P.	2436
6963	—— J.	1657
47095	—— J. D.	1283
122493	—— J. H.	782
115817	Gate, K.	1727
134143	Gatehouse, J. A.	961*a*
139113	—— L. P.	—
131888	—— P. E.	1075*b*
125805	—— R. C.	1927
131527	—— W. C.	943
73744	Gately, C. McG.	1602
81960	—— S. E.	1443
	Gatenby, F.	8
38049	Gates, *Rev.* A. G.	2502
101368	—— A. J.	—
76951	—— A. L.	1991
114775	—— C.	1732
105762	—— C. A.	2274
352161	—— C. E.	—
112265	—— C. McA.	1909
43532	—— F. L.	635
126623	—— F. W.	1075*c*
64875	—— G.	706
123533	—— G.	1916
126651	—— G. G.	821
122842	—— H.	—
39980	—— J. C.	1493
87085	—— J. H.	1450
86155	—— M. S.	1554
106129	—— P. E.	1065
135494	—— P. S.	969
45835	—— R. A.	2006
49855	—— R. C.	1358
37064	—— R. T. F.	507
132718	—— R. W.	1174
90494	—— S. S.	1433
49862	—— T. C.	1938
48494	—— W. G.	1396
65274	—— W. H.	—
118292	—— W. N.	2557
79460	Gatey, N.	1529
590097	Catfield, R. W.	—
590097	—— R. W.	—
42938	Gatford, R.	1385
34134	Gatheral, G. H.	503*b*
88873	Gathercole, D. H. H.	662
40529	—— D. W.	603*b*
513887	—— G. R.	—
514150	Gathergood, F. W.	—
69329	—— P. A.	—
126965	Gatiss, J.	774
69636	Gatrell, L. E.	1660
121939	Gatrill, L.	797
137939	Gattiker, H. W.	—
89916	Gattrell, F. W.	1629
123532	Gatty, H. S.	1738
83251	Gatward, A. K.	643
78901	—— W.	72, 1527
39437	Gaubert, H. G. F.	557
90926	Gaudie, R. W.	1434
104207	Gaudin, M. L.	2430*a*
89869	Gaudion, S. A.	2544
88453	Gaudioz, J. W.	663
78068	Gaugain, P. A. X.	1525
104756	Gaught, A. S.	1686
67342	Gaukroger, J. S.	—
120305	—— H. A.	—
221	Gauld, A. F.	2860
107040	—— A. F.	—
112465	—— E. N.	2435
343296	Gault, A. R.	—
46107	—— J.	1538
64557	Gaunt, A.	—
126377	—— Alfred	—
80446	—— D. B.	1093
2731	—— E. E.	2914
5877	—— H. M.	2686
3308	—— J. I. H.	2922*a*
115719	—— W. E.	1070
116793	—— W. S.	1129
117156	Gauntlett, D.	778
2788	—— E. Z.	2914
09154	—— F. V.	1467
79111	—— H. G.	1608
50165	—— H. G.	1258
118636	—— H. H.	1129

Personal No.	Name.	Col. No.
1170	Gauntlett, J. A.	2948
86240	—— J. M. D.	1900
106221	—— J. R.	733
10249	Gaussen, F. D. D.	90, 2164
39515	Gauthier, G. C.	559
123164	Gautier, C. A.	1905
75334	Gauvain, J. H. P.	2398
87724	—— S. de P.	1451
115126	Gavan, A.	901*a*
	Gavin, J. P.	74
81089	—— N. D. I.	1386
143950	—— R. J.	—
4199	Gavin-Jones, P.	2934
41012	Gawith, A. A.	606*a*
31269	—— D. S. E.	2191
135644	—— G. F.	970
89673	Gawler, H. S.	1627
139211	Gawne, W. J.	1098
138511	Gawthorn F. L.	1183
125908	Gay, A. A.	1931
88277	—— A. F.	1236
565559	—— A. T.	—
4826	—— E. K.	2943
16035	—— G. W.	550*a*
119511	—— K. D.	1132
87279	—— O. C.	1892
129226	—— P. A. P.	815
6234	—— S. A.	6071
87670	—— T. M.	671
117678	Gaydon, D. L.	777
	Gayer, J. J.	56
117074	Gayfer, G. R.	1652
47082	—— L. H. C.	1066
2644	Gayford, B. I.	2913
	—— O. R.	471
65190	Gaylard, N. S.	—
101159	Gayleard, L. J.	1670
49315	Gayler, L. W.	1074
128407	—— R.	1075*c*
90399	Gayner, J. R. H.	569
110618	Gaynor, D. M.	722
112920	—— E. A.	1719
21102	—— G. J.	2168
128166	Gaythwaite, W. R.	—
116858	Gayton, H.	—
102696	Gaywood, S.	1674
5826	Gaze, D. M.	6007
60060	—— F. A. O.	704*a*
137308	—— H.	1096
79778	Geach, C. L. E.	1387
78698	—— R. S.	1528
	Geake, E. H.	9
50698	Geal, A. J.	1739
519036	—— G. R. J.	—
131641	Geale, B. A. A.	943
64527	Geals, J.	—
370004	Gear, J.	—
108013	—— K. F.	733
50291	—— W. J.	1265
120049	Gear-Evans, C. A.	2492
106085	Geard, L. H.	1735
	Geargeson, G. F.	1103
135084	Gearing, F. C.	807
18235	—— H. J.	552*b*
44485	Geary, C. V. J.	1102
116181	—— D. P. R.	—
68237	—— E. C.	1654
66406	—— F. E.	—
	—— H. L.	86
31319	—— J. G.	97, 2192
68071	—— J. S.	2235
86743	—— L. W.	1450
5357	—— P.	97, 2949
130789	—— R. A.	1090
135470	—— S. T.	1175
509929	Geater, F. K.	—
112464	Gebbie, I. D.	2435
31147	Gedd, H.	2174
25011	Geddes, A. J. W.	503*a*
75990	—— A. R. M.	617
83877	—— A. W.	1547
1906	—— C. M.	2901
110514	—— D. G.	1711
136023	—— D. K.	1941*a*
121668	—— F. H.	2560
141323	—— H. L.	—
66155	—— J. A.	—
73045	—— K. I.	611
135780	—— M.	1186*b*
111701	—— R. St. C.	736*a*
35266	—— W. H.	1206
130749	—— W. T. V.	1938
68649	Geddie, H. W.	—
45815	Gedge, H. F. E.	714
132404	Gedye, B. N.	1172
78911	Gee, A. F. H.	1527
31148	—— A. H.	2174
345783	—— A. J.	—
114270	—— A. W. A.	746
137766	—— C. W.	2583
143951	—— C. W.	—
129981	—— E. A.	1075*b*
75852	—— E. G.	1475
105434	—— E. K.	1691
31149	—— F. P.	2174
63983	—— H.	1643
127600	—— J. A.	2562
60763	—— J. W.	662
100760	—— N. R.	1668
64227	—— P. C.	2339
21236	—— P. S.	2315
61265	—— R.	705*a*
80155	—— R. H.	1611
113831	—— R. J.	752
112388	—— R. R.	1122
118872	—— S. A.	2553
350495	—— T. G.	—
135305	—— T. R.	—
18211	—— V. G. H.	553
136828	—— V. V.	2115
61165	—— W. E.	2231
103750	Geekie, G. L.	1682
346305	Geen, C. O.	—
78761	—— P.	1054
252787	Geer, S. B. H.	—
44300	—— S. W.	2194
118549	Geere, N. E.	788
122894	Goering, A. W.	—
110363	Geenty, H.	1675
64041	Geeve, J. C.	—
5792	Gelardi, T.	6006
67435	Geldard, H. M.	1906
134386	Geldart, F. R.	1186
80683	—— G. W.	1539
128070	—— P.	828
111403	Gelder, C. M.	1714
69166	—— F.	—
68972	Gell, C. W.	1656
	—— W. C. C.	1431
50663	Gellard, R. W.	1166
48088	Gellatly, J.	1628
85468	Gelling, D. R.	2203
118739	Gem, D. E. W.	2552
408	—— J. E. H.	2872
80871	—— J. H.	2532
79785	Gemmel, E. S.	1537
	—— H. J.	472
826	Gemmell, M.	2870
75841	—— R. McK. H.	2475
39002	—— S. G.	1498
77285	—— W. E.	1494
108385	Gemmill, J. A.	2244
120165	Genders, G. E. C.	786
134946	Gendle, J. W.	1266
105326	Genge, G. A.	2238
4072	Gent, D. M.	2933
125636	—— D. W.	1139*b*
2546	—— H. M.	2911
60280	—— H. W.	—
86201	—— J. C.	1618
115226	—— R. G.	754
49885	—— S. R.	823
117288	—— W. J.	1718
116402	Genth, J. R.	778
107835	Gentle, S. J.	1702
132652	Gentles, J. C.	1372
88774	Genton, A. T.	1622
	Gentry, C. G.	10*a*
205088	—— E. S.	1215
26229	Geoghegan, A. W.	1381
86076	—— G. R. H.	1335
62263	—— J. P.	1105
83275	—— M. G.	645
60644	—— M. S.	1238
23373	—— V. P.	2383
66246	George, A.	—
354992	—— Allan	—
135579	—— A. C.	—
44987	—— Arthur James	1219
129574	—— A. L.	829
48832	—— A. R. F.	2570
3091	—— C. C.	5983
82150	—— C. H.	2408
135425	—— C. R.	1175
331364	—— D.	—
121564	—— D. E.	1145
118071	—— D. J.	778
19236	—— E. J.	500*b*
88545	—— G.	1968
86914	—— G. E.	1558*a*
6139	—— G. H.	6012
3897	—— G. M.	2933
5388	—— G. M.	2950
513871	—— G. S.	—
118293	—— James A.	2556
111404	—— John A.	1714
137174	—— J. F.	2272
47664	—— K.	768
43592	—— L.	1207
3284	—— L. F.	19, 2924
138213	—— L. H. J.	1090
133522	—— L. I.	1095
61185	—— L. J.	2233
2477	—— M. D.	2900
128118	—— N. H.	1168
4914	—— P. E.	2945
81672	—— P. H.	641
31220	—— P. J.	2177
	—— R. A.	462
75777	—— Rowland D.	2197
119848	—— Richard D.	1924
81058	—— R. E. H.	638
	—— R. F.	7
136707	—— R. G.	1094
64773	—— R. M.	2234
44166	—— R. S.	2199
11093	—— S. C.	2312
65309	—— T. A.	—
590090	—— T. C.	—
104167	—— W. E.	2237
40106	—— W. H.	1306
120302	—— W. J.	—
116696	Georgeson, D. F.	1122
67077	—— G. F.	1104
74717	—— J. S.	611

Personal No.	Name.	Col. No.
5827	Georgiadis, T. I.	6007
6037	—— E. G.	6011
84056	Gerahty, L. M.	1443
4673	Gerard, M. D. F.	2941
129372	Gerdes, J. E.	939
39954	Gericke, D. B.	602*a*
127999	Gerlis, A. I.	824
44903	Germain, A. F.	1317
123376	—— A. G.	—
125468	—— E. L.	816
	German, H. V. (*ret*)	3229
63936	—— W. I.	1645
79461	German-Ribon, A. P.	18*a*, 1529
84289	Gerrans, R. D.	651
	Gerrard, E. L. (*ret*)	3223
131312	—— J.	—
103275	—— J. R.	2
78993	—— N. M.	1053
109848	—— W.	—
133423	—— W. G.	961*a*
	Gerrish, J. T.	1739
5786	—— M. E.	2684
80569	Gerry, C. G.	1442
110990	—— H. L.	2246
109046	Gersekowski, A. R.	787
107138	Gerson, M.	2484
2204	Gerstel, Y. A.	2922
111810	Gethin, B. H.	2248
69522	—— P. E. L.	1499
113545	—— R. C. J.	1710*a*
104998	—— R. J.	2483
3206	Gethin-Hopkin, E.	2920
70239	Gething, P. A.	703
05240	—— R. T.	503
120940	Gethings, G. R.	1143
116542	Getliffe, R.	1340
137196	—— R. D.	971
67634	Getteman, R. N. R.	712
130082	Getty, R.	1371
68226	—— R. J.	1898
69333	Ghent, R. L.	—
62443	Ghisi, F. L.	1992
590	—— M. A.	2888
87474	Gibaud, A. B.	1553
122693	Gibb, A.	—
45595	—— A. G.	723
89630	—— A. H.	1104
109704	—— A. W.	1673
63459	—— C. O. S.	707*b*
122075	—— D. J. A.	1131
90774	—— H. A. V.	1506*a*
19157	—— J. C. McE.	511
133142	—— J. H.	—
125771	—— J. W. McC.	1741
131773	—— M.	1177
563874	—— P. W.	—
131326	—— R. A.	—
81228	—— R. P.	1226
	—— *Rev.* T. F.	2514
108871	—— T. J.	1705
109384	—— W. E.	2414
88881	—— W. F.	663
64489	—— W. J.	—
61314	—— W. P.	1333
118781	Gibbard, D. F. H.	1343*a*
343328	Gibbens, E. W.	—
114322	—— F. A. B.	2559
80618	—— F. E. H. G.	1538
40048	Gibbes, A. R.	557
80788	Gibbings, A. J. D.	2475
80374	—— G. J.	1146
139634	—— G. R.	979
34068	—— P. H.	504
125512	Gibbins, A. D.	806
119136	—— D. G.	750
128108	—— H. G.	1162
73054	—— I. D. H.	1226
48831	—— K. D.	2570
109426	—— H. B.	2245
1259	—— O. M. E.	2897
109761	Gibbon, A. E.	—
66052	—— H.	1643
140908	—— Harold	—
	—— J.	2705
61312	—— J. R.	671
29136	—— M. V.	551
136500	—— S.	1098
67436	—— W. A.	—
	—— W. E. P.	2705
61012	Gibbons, C. M.	1105
104397	—— C. F.	729
124398	—— E.	800
111405	—— E. J.	1714
157	—— E. M.	2860
109767	—— E. S.	—
343328	—— E. W.	—
751546	—— F. J.	—
127303	—— G.	1139*d*
131023	—— H. P.	952
101932	—— H. R.	—
132616	—— H. S.	253
62496	—— H. W.	—
80875	—— J. F.	2542
104224	—— J. M.	2482
64975	—— J. R.	1339
109484	—— K. J.	742
118437	—— L. J.	2530
111773	—— R. E.	1076
87589	—— R. G.	2228
48034	—— R. J.	2459
68072	—— R. S.	2235
101160	—— V. R.	1670
133146	Gibbs, A. F. J.	—
4780	—— B. I.	2942
111406	—— B. R.	1714
87299	—— C. A.	1610
134234	—— C. G.	2278
78962	—— C. R.	1527
139062	—— C. S.	—
64042	—— C. T. F.	—
45383	—— D. E.	1231
63471	—— D. R.	619
129515	—— D. R.	1412
80730	—— E. C.	2202
505754	—— E. C.	—
43200	—— E. M.	628*a*
32225	—— E. P. P.	511
47959	—— F.	1243
89202	—— F. A.	1894
39982	—— F. C.	602*b*
118606	—— F. G.	1132
112606	—— F. H.	1707
123180	—— G. C.	1941
	—— G. E.	12, 462
67724	—— G. R.	1396
43571	—— G. S. J.	1210
67391	—— H. F.	—
347258	—— H. J.	—
844	—— H. L. M.	14, 2872
70240	—— H. M.	2094
101396	—— H. R.	—
110461	—— H. S.	2558
63189	—— H. V. C.	1642
109204	—— H. W.	2549
130929	—— J. A. B.	1093
88546	—— J. C.	71, 1564
562715	—— J. E.	—
110364	—— J. R.	1911
48009	—— J. S. C.	1387
68238	—— J. W.	2546
64043	Gibbs, J. W. S.	—
120891	—— K. R.	1246
111736	—— L.	1715
521980	—— L. A.	—
103276	—— L. A. H.	2237
132116	—— L. F.	1943
139434	—— L. G.	2294
108464	—— L. W.	1905
105435	—— L. W. T.	—
116690	—— N. L.	1128
135085	—— P.	807
117904	—— P. B.	1735*c*
130083	—— P. C.	1371
134922	—— P. H.	794*a*
120768	—— R. B.	1134
48031	—— R. F. T.	1256
102128	—— R. G. V.	724
103176	—— R. H.	1905
33250	—— R. P. M.	510
40468	—— R. W. A.	605
37766	—— S. R.	552*a*
130066	—— T. A.	827
02152	—— V. R.	71, 500*a*
102937	—— W. A.	—
108386	—— W. H.	2244
74104	—— W. J.	1492
122191	—— W. M.	—
74628	—— W. R.	2198
103751	Gibby, H. S.	2550
48128	—— R. N.	2555
49399	—— W. H. N.	1251
50259	Giblett, E. J.	1737
65099	—— R. J. R.	—
118086	Gibney, F. J.	1246
62567	Gibson, A.	—
105067	—— Alexander	—
47919	—— Alfred	1405
103752	—— Allan	1682
124399	—— Alan	800
61043	—— Arthur	1112
126828	—— Alan	821
138014	—— A.	1408
60203	—— A. E.	1630
82982	—— A. H. C.	1076
104276	—— A. K.	—
	—— A. N.	2711
124806	—— A. S.	905*a*
100950	—— Andrew W.	—
115228	—— Anthony W.	756
106684	—— B. S.	1119
64595	—— C.	—
104398	—— Ch.	725
134061	—— C.	1178
39981	—— C. F.	566
133291	—— C. F.	1943
111811	—— C. G.	2248
88626	—— C. H.	2416
32216	—— D. A.	502*b*
2931	—— D. A.	2916
129582	—— D. J.	1167
740626	—— E.	—
4490	—— E. C. J.	2939
351491	—— E. F.	—
77916	—— E. J.	1100
6038	—— E. M. I.	6011
111737	—— F.	1561
50333	—— F. F.	1291
89010	—— F. T.	1621
86821	—— George	1555
112497	—— George	1115
63628	—— Gordon	—
135412	—— G. B.	1098
81979	—— Geoffrey C.	1536
61709	—— G. C.	—
112799	—— George C.	1719
77053	—— G. D.	1520

Personal No.	Name.	Col. No.
87304	Gibson, G. de F.	2336
73958	—— G. E. G.	2114
	—— G. G.	2356
37166	—— G. H. N.	508
72085	—— G. MacKay	2385
43924	—— G. Matheson	2322
39438	—— G. P.	558
129	—— G. R.	2869
132193	—— G. S.	1177
105436	—— G. W.	1691
112492	—— H.	644
134196	—— H.	1176*a*
66628	—— H. B.	1650
276	—— H. M.	2868
89132	—— H. P.	1624
44512	—— H. S.	2200
122116	—— I. A. S.	784
355302	—— J.	—
84360	—— J. A.	1542
40969	—— J. A. A.	607
135615	—— J. C. F.	970
84371	—— J. C. G.	1545
84030	—— J. E.	1102
	—— J. G.	5
85566	—— J. H.	2336
45515	—— J. O.	1637
111155	—— J. R.	1357
116543	—— J. S. T.	765
13003	—— J. T.	600*b*
102697	—— J. Wilson	1674
107367	—— J. Wm.	—
137520	—— K.	1184
5650	—— K. B.	6004
131134	—— K. N.	1171*d*
135902	—— L.	1941*d*
121987	—— *Rev.* L. A.	2515
12126	—— L. J.	1143
84082	—— L. P.	504*d*
48133	—— L. W.	1245
1140	—— M. H.	2895
62625	—— M. O. J.	2402
44256	—— N.	2322
135085	—— P.	903*b*
86699	—— P. B.	657
4712	—— P. M.	2941
45023	—— P. O.	1219
75896	—— P. S.	1604
108383	—— R.	2244
48816	—— Ronald	1078
68327	—— R. A.	—
120068	—— Raymond, A.	1133
131076	—— R. B. D.	951
332498	—— R. D.	—
37282	—— R. D. C.	1471
103177	—— R. G.	1678
100823	—— R. H.	—
138048	—— R. L.	1186*d*
105763	—— R. W.	2240
104770	—— S.	2432
66386	—— S. R.	—
73197	—— T.	1601
1310754	—— T.	—
40903	—— T. P.	606
509760	—— W.	—
47094	—— Wm.	1240
48495	—— Wm.	2344
116234	—— Walter	—
105294	—— W. G.	2239
113743	—— William G.	—
68674	—— W. G. F.	2426
74509	—— William Henry	1509
83351	—— William Henry	97, 1229
106829	—— Wilfrid H.	1677*a*
75862	—— W. J.	1489
86017	—— W. J. K.	1232
90945	—— W. M.	1482
45216	Gibson, W. N.	1323
114271	—— W. S.	1728
84851	—— W. W. A.	2411
101666	Gibsone, J. C. H.	1671
65367	Giddings, A. V.	—
31435	—— C. J. T.	2195
5792	—— C. P.	2684
50028	—— E. F.	2251
107588	—— J. S.	2554
113414	—— K. C.	745
103753	—— M.	2550
70241	Giddins, J. G.	603*a*
134914	Giddy, A. F. D.	1361
110911	—— C. B. H.	1688
107836	—— H. P.	1978
101979	Gidley, G. C.	—
85939	Gidman, M. J.	655
72662	Gidney, C. R. R.	1502
85169	Giffard, E. O.	1606
104289	Giffen, L. E.	—
117075	Giffin, N. S.	1652
126472	Gifford, E.	1077
102069	—— R. A.	715
46330	—— R. W.	707
82141	—— S.	1216
3445	Gifford-Brown, B.M.E.	2924
102698	Gifford-Gifford, L. S.	1674
85469	Gifford Nash, P. T.	2206
42498	Gifkins, A. V.	624
124162	—— D.	816
64311	—— P. A.	707*b*
6623	Gigg, S. J.	6078
83544	Giggins, A. W.	2204
3352	Gilbanks, M. T.	2922*a*
34041	Gilbart-Smith, N. D.	1303
	Gilbert, A.	220
117784	—— Alan	780
120787	—— A. B.	803*a*
	—— A. B.	10*b*
136618	—— A. C.	—
43878	—— A. J.	1316
72663	—— C. G.	1476
107128	—— Cecil	—
21054	—— Charles L.	2165
31436	—— C. M.	2198
69131	—— D. V.	—
44548	—— E. G.	650
61971	—— E. S.	671
109534	—— F.	1066
31085	—— F. G. C.	88, 2173
106380	—— G.	1350
81562	—— G. A.	1338
91175	—— G. B.	1498
47874	—— G. C.	761
106049	—— G. H.	1118
	—— G. J.	5
34208	—— G. T.	504*b*
82083	—— G. W.	12*b*, 1535
134486	—— H. F. P.	1946
48303	—— H. G.	1344
10096	—— H. J.	2317
119732	—— H. L.	785
45257	—— Jack	1112
85795	—— John	1556
62973	—— J. C. G.	—
104190	—— J. E.	2430
117396	—— J. T.	772
74376	—— K. R.	1891
134910	—— L.	1945
141412	—— L. H.	1186*d*
3890	—— L. I.	2930
44691	—— L. J.	1516
47653	—— L. R. C.	1068
	Gilbert, M. F. V.	2680
136520	—— M. W.	979
46918	—— N.	737
45237	—— P. B.	1211
128274	—— P. G. S.	—
88942	—— R. G.	1624
101508	—— R. H.	1116
135377	—— R. K.	2495
85024	—— R. M. R.	1103
355539	—— S.	—
111854	—— S. A.	—
134595	—— S. A.	1292
105437	—— S. H.	1691
70915	—— S. J.	1472
88278	—— T. J.	1563
136832	—— V. D.	977
87186	—— V. D. R. P.	1559
2798	—— V. G.	2915
83352	—— W. S.	1394
5793	Gilbert-Carter, T. N.	6006
83804	Gilbert-Green, G.E.J.	1543
3799	—— M. E.	2922
5095	Gilbert-Scott, M.	2947
948	Gilbertson, N.	2894
69859	—— W. F.	—
139654	Gilbey, C. A.	1099*a*
72386	Gilbody, G. J.	97, 2178
107810	Gilbride, T. L.	2484
117851	Gilby, S. C.	2492
131104	Gilchrist, A. H. W.	947
63890	—— C. P.	1643
23153	—— G.	2377
79891	—— H.	2201
112014	—— J.	1665
119731	—— J. M.	1130
6396	—— J. M. T.	6073
	—— L. M.	946
37348	—— P. A.	511
108580	—— R.	2554
5374	—— S.	1475
104564	—— T. C.	1118
117943	—— W.	1900
35179	Gilder, B. E.	1204
69879	—— E. G.	—
83353	—— F. E.	1546
122494	—— J. E.	782
123371	Gildert, H.	—
43482	Gilderthorp, T. R.	649
48558	Gilding, A. R.	1340
	—— E. D.	10*b*
562116	—— M. W.	—
66085	Giles, A. B.	2546
119733	—— A. F.	780
83183	—— A. J. W.	1547
	—— *Rev.* A. S.	2502
75130	—— A. W.	2318
83354	—— B. C. N.	1229
3353	—— B. M.	2922*a*
50108	—— B. M.	965
64815	—— C.	2339
35376	—— C. F.	1215
26221	—— C. J.	1381
114272	—— C. L.	1709
121291	—— D.	770
4660	—— E. E.	2941
122165	—— E. L.	—
120899	—— F. A.	1398
89674	—— F. C.	1627
69765	—— F. E.	—
348102	—— F. J.	—
104757	—— G. W.	1686
69802	—— J. F. C.	—
845472	—— J. F. L.	—
37851	—— J. H.	554*a*
45648	—— L. C.	709

Personal No.	Name.	Col. No.
42213	Giles, L. E.	579
	—— M. F.	2674
87377	—— N. E. M.	1187
	—— P.	2673
134535	—— R. A.	966*a*
	—— R. B.	8*a*
113692	—— R. C.	—
82653	—— S. G.	700*a*
77659	—— W. G.	1523
109733	Gilfillan, G.	1247
81313	—— H. M.	2476
84160	—— K. A. B.	10*b*, 1321
117738	—— R. S.	—
102778	Gilford, J. W.	1664
113544	Gilfoyle, S.	1724
131889	—— N. A.	917
117563	Gilhespie, J. F.	1979
151027	Gilhespy, J.	1186*d*
120042	—— W. B.	1352
357187	Gilholme, W. H.	—
109156	Gilkerson, J. C.	1709
6297	Gilkes, K. F.	6072
47045	Gilks, R. E.	1336
50315	—— R. E.	1265
79496	Gill, A. D.	2389
115229	—— A. J.	1978
84709	—— A. M.	647
66694	—— A. R.	—
125984	—— C. J. J.	1139*a*
108214	—— C. W. F.	—
139904	—— D.	—
116096	—— Derek	901*b*
107519	—— Dennis	735
62739	—— D. A.	1640
346401	—— Edward	—
512253	—— Eldon	—
563796	—— Eric	—
137568	—— E. H.	1096
64113	—— E. T.	—
47881	—— E. W.	1242
117287	—— F. M.	1248
106992	—— G. A. W.	—
100827	—— G. C.	—
108089	—— G. F.	2554
133484	—— G. R.	1179
150063	—— H.	978
34734	—— H. J.	—
100240	—— Harry M.	—
124089	—— Henry M.	—
69603	—— Harry W.	1667
74510	—— Herbert William	1494
44143	—— Herbert William	1316
51298	—— H. W.	1179
564638	—— H. W. J.	—
89286	—— *Rev.* J.	2508
84736	—— J. A.	2535
79146	—— J. G.	624
62784	—— J. H.	1641
70243	—— J. L. S.	1491
119885	—— L. G.	790
126877	—— L. W.	1139
70244	—— L. W. G.	558
116091	—— N. I.	901*b*
	—— N. J. (*ret.*)	3223
141125	—— N. V.	971
149179	—— O. A.	1257
133583	—— R. D.	1265
64416	—— R. F.	—
103754	—— R. G.	1682
77526	—— *Rev.* R. H.	2505
134170	—— R. J. N.	1942
112919	—— R. M.	1719
107931	—— Reginald T.	1065
104642	—— Ronald T.	1341
61883	—— S. S.	2478
128472	—— T.	827
36208	Gill, T. F.	606*a*
69868	—— T. I.	—
100726	—— T. M.	1667
13087	—— W. (*ret.*)	3236
133034	—— W. A.	938
125180	—— W. H.	—
37167	Gillam, D. E.	509
126864	—— D. F.	815
5311	—— F. C.	5986
137767	—— L. F.	2581
112121	—— M. G. E.	1703
	Gillan, *Miss* A. C.	2460
44394	—— A. L.	1547
111574	Gillanders, R. A.	1717
87373	Gillard, A. T.	1187
508353	—— L.	—
135515	—— R. A. S.	969
104643	Gillard, R. K.	1343*a*
121197	—— S. C.	—
83975	Gillaspy, S.	662
68519	Gillatt, S.	—
100761	—— S. B.	1668
115640	Gilleland, H.	1068
115818	Gillen, P.	1713
70245	—— T. W.	563
73198	Gillespie, Andrew	1205
107445	—— Asher	1700
127446	—— A. C.	1931
79352	—— *Rev.* A. J.	2506
91078	—— A. R.	611
6545	—— F.	6076
115629	—— G. T.	740
130993	—— J. P.	948
70247	—— J. R.	2697
127761	—— J. T.	—
131677	—— K. T. G.	1940
89675	—— M. L.	1627
106772	—— P. J.	1676
49702	—— Robert	1673
75564	—— R. D.	2367
100678	—— R. P.	1656
69387	—— S. H.	—
47301	Gillespy, P. R.	900
114273	Gillet, J.	1728
1789	Gillett, B.	2891
117679	—— D. S.	778
131197	—— E.	1939
68627	—— E. B. P.	—
119629	—— E. G.	—
67628	—— H. E. H.	712
101161	—— J. C.	1670
2860	—— L. R.	2915
111734	—— N. W.	1715
62365	—— V. F.	2012
04021	Gilley, D.	551*a*
45238	Gillham, F. W.	1318
104139	—— G. V.	2548
	—— N. A.	814
74016	—— N. E.	2473
120520	—— R. W.	796
80778	Gillhespy, R. O.	2406
1305	Gilliam, E. W.	10*a*, 2874
40819	Gilliard, J. P.	605*b*
74331	Gilliat, C. D.	612
101940	—— F.	—
74752	Gillie, D. R.	1602
44402	—— G. B.	646
126394	Gillies, A.	—
121503	—— A. McM.	797
87187	—— C. D.	1559
114782	—— D.	1732
127394	—— D. L.	—
141534	—— E.	984
	—— *Sir* H. D.	—
47317	—— J.	749
117529	—— J.	1924
132469	Gillies, J.	—
90900	—— J. A.	601*b*
65176	—— J. F.	—
103178	—— J. T.	1678
5435	—— M. G.	2950
86077	—— P. F.	1617
108117	—— P. G.	2555
125945	—— R. J.	1136*a*
115955	—— R. M.	2492
65000	—— W. D.	2546
5162	Gillieson, *Miss* E. H. M.	2463
86572	—— J. W. McI.	927
19464	—— T. L.	1134
87769	Gilligan, A. E. R.	52, 1560
74511	—— A. H. H.	1468
130031	—— T. A.	1936
101068	Gilliland, W. H.	719
102822	Gillimore, A. J.	—
85470	Gillin, C. D.	2206
41171	Gilling, K. V.	607
	Gilling, R. W. N. B.	4, 6
132575	Gillingham, D. W.	1942
104369	—— M. L.	731
60859	Gillings, G. A.	1626
82819	Gillis, B. B.	1544
60720	—— V. E.	2419
5651	Gillman, D. M. T.	6005
123920	—— A. J.	1918
157729	—— E.	200, 1478
73776	—— F. C.	8*a*
34042	—— J. R.	504
106482	—— K. H.	1716
	Gillmore, A. D.	473
47662	—— A. W.	767
139536	Gillo, C. E.	—
4121	Gillon, F. H.	2934
50299	Gillow, F. J. R.	1258
136308	Gillott, T. V.	—
121669	Gillson, R. M.	2571
	Gilman, M.	2679
63094	—— R. B.	706*b*
104362	—— S. A.	731
88332	Gilmartin, W. R.	1532
75495	Gilmer, A. C.	1477
82259	Gilmore, A. L.	1553
44996	—— B. G. G.	1220
38046	—— *Rev.* C. J. F.	2502
42054	—— F. W.	620
47201	—— G.	2356
65759	—— G. R.	—
86986	—— J. McG.	2414
78396	—— P. M.	2200
79806	—— R.	1532
590790	—— T. F.	—
45842	Gilmour, J. D.	1104
129192	—— James	1075*a*
136910	—— D. M.	1186*d*
67310	—— R. E.	—
77102	—— R. S.	614
42214	—— W.	619
511601	—— W. J.	—
107773	—— W. McM.	722
84787	Gilmour-Wood, C. J.	1500
68761	Gilpin, G.	715
89348	—— G. W.	666
124402	—— P. W.	812
77501	Gilroy, C. P. J.	1318
90481	—— G. K.	578
115230	—— K. P.	2250
580970	—— R.	—
133262	—— R. A.	948

Personal No.	Name.	Col. No.
126509	Gilson, D. F.	1139
84722	—— G. K.	1102
86271	—— J. C.	2398
105205	—— K. G.	18, 1660
81168	—— L. T.	1537
	—— O. I.	475
73199	Gilthorpe, C. G.	1500
87188	Gilutz, Y.	1235
44383	Gilvary, R. F.	1511
136940	Gimblett, G. R. G.	967
77022	Gimsen, P. A.	2400
5389	Gimson F. P. C.	2986
82182	Ginder, C. J.	641
131616	Gingell, G. B.	958
77757	Ginger, F. Le H.	1605
74372	Ginn, H.	2012
5390	—— J. M.	2950
86849	—— R. J.	1235
105764	Ginnes, E. E.	2240
82854	Ginnett, J. F.	1545
114783	Ginns, J. L.	756
101839	—— *Rev.* J. R.	2510
138042	Ginone, J. G.	794*a*
89917	Ginsbury, N.	1629
131277	Gipson, B.	—
88028	Girardet, G. B.	660
1449	Girdlestone, D. E. B.	2898
80413	—— T. W.	1090
	Girdwood, D.	2705
343051	—— E. V.	—
127972	—— W. McC.	1139*e*
130386	Girling, A. E.	1937
63530	—— C. G. F.	—
66262	—— G. F. H.	—
3232	—— J. E.	2920
73877	—— J. L.	1508
85114	—— J. W.	1531
115231	—— S. B.	1732
43565	—— S. M.	1315
75364	Giroux, S. N.	614
63730	Girvan, H. L. B.	2423
124913	—— R.	1074
150121	—— R. A. H.	982
73814	Gisborough, *Rt. Hon. Lord.*	1504
07101	Gissing, C. C.	1305
102621	Gittins, A. H.	724
46225	—— C. J.	1318
112798	—— C. P.	1719
112716	—— E.	1123
127601	—— E. R. W.	2575
69313	—— J. W.	—
130315	—— T. B.	1088
510614	—— T. J.	—
44208	—— V. A.	1214
63629	Gittoes, W. A.	—
41343	Givens, R. A.	608
	Gladden, J. M.	7
120225	Gladding, R.	2531
109211	Gladen, A. R.	1675
35308	Glading, A. R.	1320
61813	—— W. W.	—
196785	Gladman, G. W.	—
131761	—— P. J.	1179
70250	Gladstone, D. S.	577
509356	—— J.	—
70251	—— J. H.	1204
108926	Gladwell, C. H.	1899
102187	—— E. S.	2547
6624	—— F. E.	6078
86460	—— N. E.	1540
82741	—— W. J. K.	1055
1876	Gladwin, J.	2901
	Glaisher, J. M.	1191
6039	Glaister, E. C.	6011
42561	—— J. L. G.	631
104225	—— R. J.	2482
136230	Glanfield, J. W.	1942
68284	—— L. G.	1657
534177	Glanister, J. E. P.	—
136299	—— W. A.	—
108523	Glanville, C. E.	725
84122	—— C. H.	1536
105765	—— E. S.	2240
126920	—— R. H.	1928
76356	—— S. R. K.	18*a*, 1481
82178	Glaser, E. D.	641
79892	Glasgow, J. G.	2201
133923	—— W. V.	2452
34095	Glasheen, V. W.	2693
100311	Glasper, J. C.	—
10238	—— W. A.	2164
131198	Glass, A. H.	1939
5715	—— A. M.	6005
80000	—— C. W.	1469
132893	—— D.	824
139042	—— H.	—
72158	—— J. N.	602*a*
105901	—— R. J.	2548
111506	—— R. M.	2435
104445	—— R. R.	730
107444	—— T. O. W.	1700
4661	Glassey, G.	2941
67892	—— T. A.	—
136761	Glassner, J.	—
124121	Glasson, L. T.	809
116544	—— K. W.	1735
100890	Glasspool, A. B.	—
128448	—— A. J. A.	935
110789	—— L. H.	1121
133082	—— S. A. H.	1096
	Glasspoole, J.	9
60989	Glatston, H. H.	2420
137612	Glaves, K. T.	1186*a*
63225	Glaysher, A. J.	1638
117213	Glaze, H. T.	1735*b*
46399	—— V. J.	1064
50781	Glazier, W. T.	1267
5127	—— V. E.	2948
50137	Gleadow, S.	1265
87494	Gleave, D. A.	73, 1551*a*
67854	—— G.	—
101284	—— J. E.	—
5281	—— J. G.	2948
101432	—— J. N.	2340
29137	—— T. P.	502
101967	Gleaves, W. R.	—
109774	Gledhill, B. P.	1122
84254	—— C. V.	2410
265294	—— G. W.	—
107078	—— H.	—
1007	—— O. M.	2894
125111	—— P.	—
37800	Gleed, I. R.	554*a*
84021	Glegg, A. J.	1053
63337	—— L. R.	—
1549	—— O. C.	2889
4318	Gleibermann, Miss R.	2463
3354	Gleig, E. M.	2922*a*
115232	Glen, A. A.	762
42704	—— C. R.	631
116526	—— D.	1128
6140	—— G. T.	6021
62382	—— H. C.	1639
	—— J. A. (*ret.*)	3229
125760	—— J. A.	804
120874	—— J. B.	775
33140	—— J. G.	502
27199	—— J. W. C.	2695, 1469
101797	—— W. A.	2428
86850	—— W. B. C.	1558*a*
122731	Glen-Davison, H. T. G.	1137
40218	Glenday, A. C.	568
2848	Glendenning, A.	2915
110616	—— W. H. M.	1066
87519	Glendinning A.	1620
47075	—— G.	1550
151029	—— J. E.	1186*d*
112918	Glenister, H. A. W.	1719
85170	—— L. O.	72, 1553
45830	Glenn, C. F.	1527
63531	—— E.	—
6903	—— E. S.	6012
115233	—— G. H. W.	758
21170	—— J. H.	2313
114323	—— R. H.	1728
11182	—— R. W. L.	2312
580952	—— W.	—
50746	—— W. J.	1179
116545	Glennie, A. R.	1077
120131	—— E. L. H.	1134
107137	—— G. M.	2484
85079	—— I. H. C.	1614
1602	—— K. M. L.	2890
104194	—— R. E.	2430*a*
118197	Glennon, F. E.	2552
82337	Glenny, A. H.	1530
	—— A. W. F. (*ret*).	3224
79727	—— J. E.	637
100250	—— M. J.	—
107955	Glew, N.	731
366093	—— F. G. W.	—
13154	Gliddon, A. E. (*ret.*)	1967
49924	—— C. W. E.	1343*a*
73200	—— J. E. C.	1602
118651	—— W. A.	1130
105018	Glidewell, C. N.	—
47565	Glinn, J. W.	1395
85471	Glock, A. J. G.	2206
112917	—— W. F.	1719
85989	Glossop, C.	2535
44151	—— G. A.	1319
	—— H. H.	8, 2700
63141	Gloster, G. F.	1641
65559	—— M. J.	710
	Gloucester, H.R.H. The Duke of	3, 460
	Gloucester, H.R.H. The Duchess of	2859
122948	Glover, A.	785
103755	—— A. G.	1682
15072	—— A. M.	509
106921	—— A. N.	1697
83712	—— B. G.	641
83878	—— C. C.	1231
28083	—— C. H.	1469
114813	—— C. R.	—
113895	—— D. M.	1724
43230	—— E. A.	1508
64965	—— E. J.	1339
117069	—— E. R.	1649
137891	—— F. T.	—
133701	—— G.	961
29138	—— H. L. M.	552*b*
117020	—— J. A.	1121
63319	—— H. S.	—
134105	—— I. F.	963
	—— Jack (*ret*)	3230
91044	—— James	2396
110365	—— J. G.	1677
34238	—— J. N.	507
69305	—— J. R.	—
41843	—— J. T.	615
138209	—— J. W.	1169
115234	—— L. C.	757

Personal No.	Name.	Col. No.
73680	Glover L. M.	1494
125431	—— M. J.	804
4465	—— M. K. L.	2938
64596	—— P. F.	—
132343	—— P. F. G.	1139*g*
107998	—— P. N.	1344
44408	—— R. E.	1102
49935	—— R. H.	1177
74512	—— S. G.	1496
66236	—— W. Edward	—
126230	—— W. Eric	—
361918	Gloves, C. W.	—
129643	Gluck, M.	1171
	Glynn, A. S. (*ret*)	3242
116546	—— F. J.	1935
100472	—— J. J.	2428
	Glynn Jones, *Rev.* C. E.	2507
125773	Glynn-Morris, E. C.	1920
119967	G'Napp, D. G.	2552
88831	Gnessen, S.	2417
128766	Goacher, F.	—
43869	—— H. G.	1211
128380	Goad, G. C. L.	1075*b*
5462	—— K. E.	2949
10801	—— L. R.	1141
3309	—— M. E.	2922*a*
13130	Goadsby, J. R. D.	1302
75723	Goar, A. J.	1515
84370	—— G. J.	612
35300	Goat, G. W.	1215
15182	Goatcher, C. A.	1468
11100	—— C. F.	51, 2312
78397	—— S.	2199
	Goate, E. E.	8
5867	—— E. C.	6008
45172	Goater, E. F.	1546
	—— S. H.	50
31086	Goatly, A. J.	2190
127235	Gobbie, A. F.	825
6040	—— E. M.	6011
121070	Goble, D. C.	2560
127439	—— E. G. W.	—
111922	—— W.	—
111407	—— W. C.	1714
123775	Gobey, E. W.	1923
122949	Goby, W. J.	784
509066	Gocher, R.	—
139460	Godbee, A. F. W.	—
61437	Godbeer, F. C. C.	2232
89821	Godber, F. L.	703
81306	—— G. N. L.	2407
1270	Godby, H. M.	2897
41998	—— P. R.	616
1331124	Goddard, A. A.	2354
126187	—— A. C.	—
	—— A. M. (*ret*)	3238
86450	—— A. McC.	1491
3690	—— A. V.	2928
5128	—— B.	2948
82118	—— B. W.	1544
101124	—— C. W.	1659
5391	—— D. A.	2950
83989	—— E.	648
85542	—— E. A.	2336
2645	—— E. M.	2913
114781	—— F.	1344
124046	—— F. A.	—
111996	—— F. J. P.	749
6474	—— F. M.	6075
78990	—— F. R.	1552
77153	—— G. F.	1513
107532	—— H.	1341
47525	—— Harry	760
70253	—— H. G.	566
83355	—— H. H.	1543
86939	—— H. W.	1559
50373	Goddard, J.	1246
80619	—— J. F.	1538
76999	—— J. McA.	1516
120901	—— J. L.	1930
106631	—— J. T.	1670
139402	—— K. D.	1099
2948	—— M. E.	2916
61104	—— N. G.	1634
46078	—— R.	2235
135309	—— R. B.	—
	—— R. V.	462
126250	—— T.	—
110462	—— T. W. J.	1712
115804	—— V.	1068
124710	—— V. A.	1138
124504	—— V. F.	799
124139	—— *Rev.* W.	2515
350285	—— W. J.	—
126210	—— W. R.	—
364057	—— W. M.	—
126210	—— W. R.	—
72337	Godden, Alan L.	2178
85434	—— Arthur L.	1512
125741	—— E. H. J.	1073*a*
84996	—— G.	649
8320	—— G. L.	1518
141533	—— M. L.	975
05222	—— S. F.	502*a*
506757	—— W. J.	—
66642	Godden-Kent, H. P.	1651
143068	Godding, B. J.	—
105903	—— L. J.	1694
78398	Godecaux, H. H.	2199
2671	Godfery, D. M.	2913
68464	Godfray, J. W. D. L.	—
116781	—— R. V.	1129
117803	Godfree, J. H. W.	1923
114786	Godfrey, A.	1077
39820	—— Alan C.	604*a*
76357	—— Arthur C.	1492
106089	—— A. H. E.	1397
81265	—— A. P.	1540
123169	—— A. P.	1911
	—— B. H.	142, 569
	—— C. B. (*ret*)	3234
100489	—— C. E.	2481
66156	—— D.	—
61124	—— E. G. R.	1635
47765	—— E. N.	756
77224	—— F. E.	1515
335504	—— F. T.	—
128079	—— G. B.	1412
84406	—— G. C.	1330
62740	—— G. F.	1992
46212	—— H. J.	1116
60058	—— H. R.	1646
363970	—— J.	—
108550	—— K. E.	2554
77353	—— K. W.	2533
109006	—— L. F.	2554
136795	—— M.	—
118258	—— P.	2557
88393	—— P. P.	663
90880	—— R.	1440
130595	—— S. C. P.	1170
68176	—— T. W. G.	663
136810	Godkin, B.	968
90564	Goding, R. R.	1477
134571	Godley, A. G.	1178
118742	—— H.	—
	Godman, A. L. (*ret*)	3224
112122	Godrich, S. A.	1696
	Godsave, G. E. (*ret*)	3227
101667	Godsell, G. E.	1671
45045	—— R. A.	1318
119381	Godsland, W. J.	—
138483	Godslave, W. H. L.	977
41961	Godsmark, F. R.	1604
2799	—— N. M.	2915
132653	Godson, H. F.	1372
	—— J. F. M.	2681
	—— M. D.	2674
62194	—— R.	97, 2232
1575	Godwin, D. P. F.	2899
	—— F. W.	7
139015	—— G. H.	983
362933	—— H. W.	—
42055	—— J. H.	618
35385	—— J. J.	—
43369	—— R.	6284
130032	—— S.	1936
84239	Goebel, R. F. S.	1331
108699	Goff, F. R.	1705
4552	—— M. K.	2939
103756	—— S. M.	2550
48300	Goffe, D. W.	1255
115805	Goffin, H. T. G.	1727
110712	Goffron, T. C.	—
61005	Gogarty, D. St. J.	671
	Goggin, J. S. (*ret*)	3237
662631	Goide, S.	2421
60204	Golby, A. G.	1630
7997	—— P. W.	—
60959	Gold, A.	1895
47286	—— A. G. W.	744
81831	—— C. M.	1543
141470	—— D. A.	981
100894	—— D. G.	—
	—— E.	9
126296	—— J. S. D.	—
107802	—— M.	2433
113220	—— W. J. H.	2249
86987	Goldberg, A.	2414
5929	—— P.	6009
131960	—— W. W.	1173
63768	Goldbloom, P.	2545
139407	Goldby, J. L.	1186
139496	Goldendon, J.	962
2646	Golden, M. M.	2913
50732	Golder, J. A.	1361
107443	—— R. T.	2012
13122	—— W. H.	1193
116846	—— W. R. J.	—
104941	Goldfield, L.	1671
135342	Goldfinch, H. E. H.	—
60286	—— L. J. E.	660
258	Goldhaar, J. P.	2868
105109	Goldie, A.	—
41281	—— A. B.	607
04026	—— A. H.	—
	—— A. H. R. (*ret.*)	2700, 3229
37397	—— A. J.	565
60454	—— C. H.	1623
128094	—— E. A. G.	2432
82084	—— F. W.	1544
67667	—— H. G.	733
137934	—— J.	1946
692	—— M.	2870
141098	—— R. B.	976
60116	—— T. H. E.	668
113541	Goldin, P. E.	1724
510724	Golding, A. E.	—
104758	—— E. G.	2569
103757	—— J. D.	1682
49400	—— J. P.	1251
139924	—— M. W.	1098
102436	—— R. C.	—
88810	—— S. E.	1893
69132	—— S. L.	—
110589	—— W. R.	716

Personal No.	Name.	Col. No.
130244	Goldingay, L. D.	1135
2527	Goldman, A. T.	2909
	Goldring, J. D. S.	—
356917	—— J. H. O.	—
112468	—— H. J.	2417
21364	—— J. F.	2319
130433	—— N. A. A.	1937
107	Goldsborough, J. M.	2860
68512	Goldsmith, A. C.	—
	—— D. M.	2676
70253	—— E.	565
86083	—— F. H.	1557
46702	—— G.	735
341223	—— G. F.	—
332513	—— J.	—
134400	—— J. T.	—
5392	—— M.	5950
80127	—— N. E.	714
73794	—— P.	2319
136977	—— S. G.	2280
76060	—— S. M.	1495
130248	Goldspin, R. A. G.	943
131557	Goldspink, L. N. W.	1092
69428	Goldston, J. R.	709
114324	Goldstone, B. E.	1728
45695	—— G. J.	1212
135417	—— J. P.	1091
112123	—— M.	1698
2933	Goldstraw, B.	2916
131654	Goldswain, B. V.	1169
2547	Goldsworth, A. D.	74, 2911
81702	—— A. M.	1460
3972	Goldsworthy, B. J.	2931
1457	—— P. O.	2898
11014	—— W. A. G.	2190
43964	Goldthorp, J. C. W.	640
78830	Goldthorpe, A. M.	2404
345903	—— H. O.	—
68315	—— J. A. K.	1658
89273	Goldwyn, L.	2337
354469	Golesworthy, C.	—
60117	Golightly, R. H.	668
21215	Gollan, A.	2314
72320	—— R. H.	2177
1344	Gollance, P. T.	74, 2872
34004	Golledge, G. W.	550*a*
102372	Gollin, E. M.	—
79893	Gollings, W. H.	88, 2200
44731	Gollop, R. E.	2206
79462	Golovine, M.	14, 1213
36123	Gomersall, F.	74, 559
66970	—— R. L.	—
26231	Gomez, P. S.	502*b*
34123	Gomm, C. L.	511
84245	—— G. W.	2324
44081	Gommo, R. H.	1213
45596	Gompertz, P. A. L.	708
120845	Gondola, J. P.	1134
111733	Gonet, R. A. L.	1691
129569	Gonse, R. L.	829
86378	Gonslaves, F. S.	654
68045	Gooch, A.	—
348242	—— A. H.	—
42056	—— A. H. N.	617
139530	—— B. A.	—
	—— B. L.	2679
6728	—— B. M.	6079
118199	—— F. W. A.	2552
62154	—— K. C.	669
133685	—— L. G.	961*a*
87721	—— L. J.	1615
132302	Gooch, M. J. C.	958
89328	—— S. W.	664
89402	—— T. S.	665
132428	—— W. T. R.	—
132704	Good, A. T.	956
129677	—— B. S.	2451
117832	—— B. T.	1406
39313	—— E. A.	565
109207	—— J.	1707*a*
139945	—— J. A.	1186*b*
62635	—— J. B.	2421
85026	—— J. G.	1103
120928	—— M. H.	783
120867	—— R. J. A.	792
65628	—— S.	1647
80731	Gooda, P. S.	1530
87102	Goodacre, C. L.	1220
50590	—— F. H.	1095
107442	—— R. W.	1700
141026	—— S. A.	1098
101042	Goodale, B.	1063
25128	—— E. M.	572
61266	—— G. G.	671
111937	—— J. A.	1121
124503	—— R. E.	2355
50541	—— W. L.	1999
113693	Goodall, A.	—
1438	—— A. A. G.	2195
91090	—— A. F.	1438
43761	—— C. H.	2318
141536	—— D. A. W.	985
135252	—— D. E.	1947
104412	—— D. P.	1116
5129	—— E.	2948
107156	—— E. R.	1901
60699	—— F. N.	2231
104226	—— F. W.	2482
84783	—— Geoffrey	1556
11089	—— Gilbert	94, 2312
139289	—— G. M. L.	1186*c*
64044	—— H.	—
3954	—— H. F.	2931
113716	—— J.	—
139261	—— J. S. H.	1362
106700	—— M.	—
135251	—— M. H.	1947
108859	—— R. M.	900*b*
104604	—— W.	1244
363404	—— W. G.	—
123325	—— W. G.	2012
133574	—— W. M.	1181
88372	Goodall-Copestake, T. N.	2477
135778	Goodban, G. H. C.	1266
103277	—— W. D.	2237
79112	Goodbody, D. M.	1528
111630	—— J. P.	1716
31087	—— R. R.	2173
40219	—— T. R.	633
115366	Goodborn, A. T.	—
104759	Goodburn, A.	1686
81298	—— R. W.	2321
63630	Goodby, G. B.	—
2969	—— H. S.	—
117469	Goodchap, M. F.	763
112124	Goodchild, A. E.	1677*a*
	—— A. G.	2698
1008	—— C. W.	2167
125393	—— F. S.	1998
49014	—— G. E.	1737
109900	—— J. P. F.	1894
44523	—— J. W.	700*b*
136947	—— *Rev.* R. C. O.	2517
7713	Goode, A. G.	1443
5096	—— C. J.	2947
2837	—— C. S.	1314
134672	Goode, E. F.	1180
81675	—— G. E.	614
88447	—— G. E. F.	1104
505719	—— H.	—
112916	—— H.	1703
72303	—— H. M.	1503
136178	—— J.	959
62010	—— P.	655
3408	—— P. E. T.	2922*a*
135492	—— P. G. W.	969
76275	—— R.	90, 2190
121506	—— R. A. J.	1073
1522	—— R. D. G.	2898
124269	—— R. J.	904
105438	—— T. J.	1691
136744	—— W. A.	1945
	Goodden, J.	2711
1506	—— K. T.	2898
6328	—— S. W.	16, 6073
8885	Goodenay, P.	1655
337965	Goodere, J. D.	—
125513	Gooderham, D. S.	1145
61822	Gooderson, A. R.	—
80732	Goodey, H. J. D.	2227
130436	—— L. G.	1075*d*
62602	Goodfellow, A. W.	—
139083	—— E. A.	—
101331	—— G. H.	—
1705	—— N.	2890
67708	—— R.	715
78151	—— R. G.	1313
48033	Goodger, B. H.	1338*a*
109883	—— C. A.	—
110222	—— E. M.	1256
142156	—— F. W.	—
74705	—— P. G.	1510
2367	Goodhart, D. J.	2908
60864	—— H.	1627
32077	—— J.	140, 1381
41787	Goodhead, J.	618
131291	—— R. E. H.	—
126655	Goodhew, B. J.	1139*a*
112797	—— J. C.	1719
135945	—— V. H.	1949
121292	Goodier, S. G.	1735*a*
131345	Gooding, A. J. C.	—
85472	—— A. M.	2228
136840	—— A. W.	976
128748	—— C. H. S.	—
67844	—— C. R.	—
105766	—— J. N.	2240
114325	—— J. S. L.	2559
68045	—— K.	—
31156	—— K. H.	2173
2519	—— P. E.	2909
110991	—— R. C.	2246
344915	—— W. J.	—
84465	Goodison, E. H.	1549
107034	—— H. A. F.	—
84764	—— J. W.	1541
129655	Goodkin, D.	1934
135177	Goodley, E.	1947
126584	—— L. G.	810
79332	Goodliffe, A. D.	2321
106320	—— E. P.	2343
104760	—— H. S.	1686
130731	—— *Rev.* J. S. N.	2516
354928	Goodman, A.	950
133206	—— A. F.	1093
133269	—— A. P.	950
85873	—— A. T.	2542
81400	—— D.	1061
139381	—— E. E. C.	1099*a*
513056	—— E. H. J.	—

Personal No.	Name.	Col. No.
112796	Goodman, E. L.	1719
42215	—— F. V. S.	618
45491	—— Geoffrey	1615
85042	—— George	1449
119443	—— Gerald	1132
70799	—— G. H.	571
42678	—— G. M.	627
105670	—— G. W. F.	14, 1691
128468	—— H. D.	827
33252	—— H. R.	510
4532	—— J.	1322
6329	—— Jean	6073
126540	—— J. R.	802
134982	—— J. V.	1374
75850	—— K. I.	1471
13180	—— L. E.	550
123893	—— L. S.	794
45423	—— L. W.	706
1009	—— M. B.	2894
135476	—— M. V.	1093*a*
26232	—— N. G.	1302
	—— O. E.	2684
313104	—— R.	—
85899	—— S. L.	1617
131649	—— T.	943
45317	—— V. G.	2353
4781	—— V. S.	2942
46494	—— W. F. G. L.	2343
114780	—— W. G. F.	1732
100179	—— W. R.	1657
14121	Goodread, F. W.	2459
5845	Goodreid, E. F.	2684
136148	Goodrich, A. T.	2517
78831	—— B. H.	2404
47331	—— D. C.	1240
85870	—— H. W.	1557
	—— P. A.	2688
85628	—— R. E.	2477
49764	Goodrick, E.	1937
102384	Goodricke, C. C.	—
43574	Goodridge, J. W.	1210
45267	—— W.	1217
135649	Goodrum, J. G.	969
45179	Goodsell, G.	1231
110829	—— J. E.	742
131346	Goodsman, S. E. L.	—
1251747	Goodson, L. A.	—
114779	Goodway, S. A.	1732
	—— T. G. [7]	—
87189	Goodwin, A.	1559
112795	—— A. W.	2246
120850	—— B. C.	1072
74601	—— B. E.	97, 2196
5652	—— R. W. M.	6005
112948	—— C. D.	—
123113	—— C. R.	902*b*
113547	—— D.	1456
131493	—— D. C.	1176*a*
125832	—— D. I.	930
117406	—— D. L.	1070
1171	—— D. P.	2896
43887	—— E. A.	1384
4607	—— E. B.	2940
114777	—— E. J.	1732
119365	—— E. M.	1920
	—— E. S.	140, 462
103179	—— E. T. H.	1678
563633	—— F.	—
138580	—— F. A. C.	—
100925	—— F. J.	—
68862	—— F. R.	12, 1652
108884	—— G. D. M.	1657
511751	—— G. E.	1101
141131	Goodwin, G. W.	960
79573	—— H. A.	—
	—— H. A.	1140
121671	—— H. A. T.	2570
90928	—— H. B. N.	1440
90269	—— H. M.	700
110830	—— J. B.	742
2217	—— L. E.	15, 2906
19020	—— N. T.	2692, 1469
60394	—— P. J. L.	1631
105345	—— P. N.	2342
100622	—— P. R.	721
47456	—— R. C. T.	753
136129	—— R. E.	1949
49147	—— R. E.	1074
120495	—— R. D.	792
116775	—— R. G.	901*b*
131033	—— R. M.	951
106319	—— S. W. C.	2343
90666	Goodwin-Bailey, H. N. C. G.	1448
2622	Goodworth, M. F.	2911
79894	Goodwright, E. A.	2201
741145	—— R. E.	—
86431	Goodwyn, P. A.	1103
506090	Goody, A. A.	—
68852	—— R.	1639
128113	Goodyear, C. J.	1162
74637	—— R. T.	2397
61105	—— W.	1634
60604	—— W. E.	1607
64966	Goodyer, K. S.	1410
513121	—— W. G.	—
47067	Googe, W. A.	1713
130110	Gook, S. D.	1083
100762	Goold, A. N.	1668
116547	—— *Rev.* O. C.	2513
114778	—— R. M.	1732
66049	Goolden, G. E.	1637
143433	Goosey, T. S.	—
106630	Goossens, H. D.	1695
128236	Gordon, A.	—
50374	—— A. D.	1360
60865	—— A. D. S.	1627
136736	—— A. F.	1945
116138	—— A. J. H.	1128
60248	—— A. H.	2116
3355	—— A. H.	2022*a*
47266	—— A. R.	738
79683	—— A. S.	2531
118785	—— A. W.	2553
3043	—— *Mrs.* B. S.	2461
110463	—— Chas.	1712
5791	—— C.	2684
104723	—— C. C.	1677*a*
	—— C. F. (*ret*)	2699, 3227
114853	—— C. J.	—
131239	—— D.	1939
67992	—— D. A.	—
127602	—— D. E.	2562
29010	—— D. McC.	501*a*
109625	—— D. S. R.	1708
123977	—— D. V.	1933
61773	—— E. B.	—
64844	—— E. H.	2423
2357	—— E. M. H.	2907
85755	—— E. O.	2708
68239	—— E. R.	2546
120359	—— F.	—
122201	—— G.	—
90617	—— G.	1385
116922	—— G. A. D.	779
	—— G. F.	10*a*
106715	—— G. T.	—
84997	Gordon, G. W.	649
130126	—— G. W. B.	828
62099	—— H.	1896
46051	—— H. J.	1237
837	—— H. M.	2893
123365	—— H. M.	—
106393	—— I. J.	1686
86721	—— John	657
100687	—— John	1657
104978	—— J.	2431
41283	—— Jack A.	608
100356	—— James A.	—
48447	—— J. B.	777
02159	—— J. F.	550
46601	—— J. G.	1245*a*
	—— J. I.	2464
4998	—— J. J.	2463
104339	—— J. R.	1686
86604	—— J. W.	1187
1212	—— K.	2896
89459	—— K. D.	1625
747712	—— K. J.	—
132432	—— L. H. G.	—
72559	—— Mendel	2379
80887	—— Michael	2534
69979	—— M. E.	2427
119735	—— M. J.	2421
118563	—— M. K.	788
6625	—— M. V.	6078
110327	—— N. S.	2435
40779	—— P. S.	140, 605
43329	—— Robert	2194
	—— Robert (*ret*)	3223
138438	—— R. A.	976
335610	—— R. C. L. W.	—
109626	—— R. M.	1708
81426	—— R. O.	1227
43568	—— S.	1216
23291	—— S. G.	2380
111229	—— S. S.	2551
107136	—— T. J.	2433
75131	—— T. R.	2320
108015	—— Wm.	732
87982	—— Wm.	2415
130675	—— W.	929
126360	—— W. A.	—
512439	—— W. G.	—
128951	—— W. H.	941
78604	—— W. L.	1216
81867	—— W. T.	2407
39727	—— W. V.	561
4163	Gordon-Brown, W. M.	5983
126594	Gordon-Crosby, P. M.	822
1697	—— O. M.	2899
83099	Gordon-Davis, E.	1387
	Gordon-Dean, H.	142, 1191
74826	Gordon-Duff, G. E.	1467
36078	Gordon-Finlayson, J. R.	18*b*, 505
42405	Gordon-Hall, P. J.	624
1585	Gordon Jones, B.	2890
3748	Gordon-Peiniger, M. E.	2928
82308	Gordon-Poggi, E. G.	1607
120004	Gordon-Ralph, K. A.	2492
482	Gordon-Smith, P. J.	2886
128566	Gordon-White, L. K.	811
	Gordon-Williams, W.	140
11074	Gore, C. W.	2164
106290	—— G. J.	1716
41577	—— H.	610
75042	—— J. G.	1967
78334	—— R.	1318
100621	—— Robert	1116
133433	—— R. F.	961*a*
10098	—— R. G.	2171
111735	—— S. M.	1715
90279	—— W. E.	601*b*

Personal No.	Name.	Col. No.
50848	Gore-Booth, A. J.	979
6289	Gore-Brown, N. K.	6072
89721	Gore-Clough, R.	1628
85437	Gore-Sellon, J. L.	1611
116332	Goring, S.	—
334675	Goringe, F.	—
363084	—— C. H. B.	—
107838	Gorman, I.	1702
110512	—— H. J.	1711
141327	—— H. S.	—
519325	—— J.	—
751753	—— J.	—
61365	—— J. H.	1991
77196	—— W.	2526
135061	—— W. J.	1945
62034	Gormley, K. E.	1453
128296	Gornall, K.	—
	Gorner, F.	2702
106873	—— J. G.	735
60205	Gorrie, A.	1630
78514	—— A. P.	2404
80542	—— D. G.	900
62383	—— G. J.	1639
115739	—— W. G. K.	769
68440	Gorse, H. J. L.	—
82765	Gorst, D. C.	1682
78507	Gorton, E. A.	1522
130480	—— J. M.	1372
120788	—— R.	803*a*
118106	—— S. V.	1131
120984	—— H.	794
114785	—— W. A.	1068
78772	Gorwood, R. E.	1508
505088	Gosbee, B.	—
5680	Goscombe, S. M.	2682
120640	Gosden, N. H.	1930
105899	—— W. M. G.	1694
82473	Goslett, G. D. L.	1531
127708	Gosling, A. S.	—
80099	—— D. F.	709
70256	—— E. L.	577
590036	—— F. A.	—
108166	—— F. J.	739
127242	—— K. M.	825
85254	—— R. C.	652
40107	Gosman, A. D.	602*b*
4705	—— P. M. M.	2952
108592	Gosnell, E. S.	2569
33002	—— R. J.	503*a*
64705	Goss, J.	—
134610	—— J. J.	1946
2934	—— J. M. V.	2916
78067	—— Leonard, A.	1534
106322	—— Leslie, A.	2343
	—— P. H.	2712
84344	—— P. N.	1444
60743	—— *Rev.* T. A.	2508
49302	—— W. T.	1138
4466	Gossage, D. M.	2938
82804	—— J. W.	1543
	—— *Sir* E. Leslie	460
81826	—— N. F.	1542
75940	Gosschalk, E. D.	1631
5930	—— P. H.	6009
74106	Gosse, R. W.	1513
84831	Gosset, I. H.	2396
	—— *Mrs.* M. E.	2677
72042	Gossip, W. H.	2385
60823	Gossland, D. M.	669
4073	Gossop, E. W.	2933
2995	Gostelow, F.	—
100727	—— W. F.	1993
106920	Gostling, E. M.	1697
131199	Gotch, B. E. De St. P.	1939
111578	—— C. L.	743
115631	—— J. D.	755
100728	Gotelee, R. F. G.	1677
46315	Gotham, V. L.	1116
103445	Gothard, C. F.	—
72130	—— H. A. S.	1205
84466	Gott, A. F. G.	1607
517877	—— A. G.	—
75203	—— H.	1197
67911	—— W.	—
109205	Gottelier, C. L.	1676
140800	—— G. E. F.	—
140801	—— R. A. B.	—
	Gottlieb, B.	5, 6
	—— J. L.	2483
104999	Gottlish, J. L.	2482
88207	Gotto, B. A.	700*b*
357523	—— W.	—
	Gotts, J. B.	5
590338	—— S.	—
3446	Goucher, E. B.	2924
103593	—— R. T.	729
60010	Goude, G. R.	2337
35309	—— J.	1386
131513	Gouder, L. J.	1371
42562	Gougde, I. P. C.	623
72218	—— P. A. M.	2176
77583	Goudie, C. A. H.	1321
73878	—— D.	1551*a*
109085	—— F. G.	1993
63606	—— G. R.	—
112915	—— H.	1720
41172	Gouge, G. P.	607
100861	—— W. R.	—
72217	Gough, A. F. S.	82, 217*b*
133219	—— A. E.	950
117271	—— A. H.	1248
6141	—— B. I.	6012
3708	—— C. B.	2928
129664	—— C. D.	1074
	—— C. E. F.	6, 70
45236	—— C. L.	1076
117790	—— D. G. M.	780
74513	—— E. G.	1498
62011	—— F. E. A.	706*a*
124886	—— F. H.	1935
108865	—— G.	1697
23013	—— G. A.	—
60395	—— G. H. B.	1235
121226	—— G. S.	1288
128351	—— G. W.	2577
68363	—— H.	—
64207	—— H. D.	2233
120114	—— H. P. H.	1340
107487	—— J. H.	1701
123684	—— K. A.	1080
90067	—— K. W.	509
83717	—— N. D.	658
5208	—— P. A.	5986
35102	—— R. D.	1196
129272	—— R. E. J.	801
112766	—— S. H.	745
78136	—— S. P.	1441
142170	—— V. J.	—
120855	—— W. J.	798
196	—— Y. J.	2860
122117	Goulbourn, C.	781
48473	Gould, A.	1922
114787	—— A. E.	1732
40692	—— A. H.	605*b*
	—— A. W.	8
141757	—— B. W.	1099*a*
114788	—— C. F.	1713
	—— C. G. S.	500
42563	—— C. H.	625
79042	—— C. H. M.	1527
44023	Gould, C. L.	1217
45269	—— D. J.	2335
41173	—— D. L.	607
5494	—— E. J.	2952
136642	—— F.	—
64442	—— F. C.	—
35072	—— F. H. V.	1306
115236	—— F. R.	2544
107589	—— H. D.	2554
135204	—— H. J.	2279
85060	—— H. R.	1540
117352	—— I. G. M.	1131
68240	—— J. Hinchliffe	1654
112794	—— J. Harrison	1720
1443	—— J. M. B.	2886
452	—— J. M. N.	2886
61584	—— L. J.	1895
49001	—— L. R.	1073
	—— L. T. N. (*ret*)	—
	—— M.	92
	—— R.	969
79794	—— R. E. H.	2530
91151	—— R. F.	2319
122077	—— R. H.	788
150086	—— R. L.	982
63338	—— R. M.	—
125902	—— R. W.	1080
134080	—— S. C.	1937
47704	—— S. W.	1068
141399	—— T.	1099*a*
48975	—— T. C.	1133
83026	—— T. H.	1553
73204	—— W. G.	1504
64774	—— W. G. V.	81, 2234
89772	—— W. M.	1614
135772	—— W. S.	2354
101798	Goulden, H.	2428
138644	—— I.	1946
139736	—— J. E.	1186*c*
100869	—— L. J.	—
65773	Goulding, C.	—
89287	—— *Rev.* C. R.	2508
63233	—— F. W.	1641
	—— J.	2715
126580	—— W.	906
84407	—— *Sir* W. B.	1501
122950	—— W. M.	771
100128	Gouldsmith, G. B.	1667
83118	Gouldson, P. J.	1323
483	Goulé, E. M.	2886
46342	Goule, H. W.	723
78074	Goulstone, W.	2402
100061	Goulton, J. D.	1115
157141	Goulty, J. N.	—
108585	—— L. C.	2554
66852	Goundry, H. B.	—
334697	Gourdry, T. H.	—
74514	Gouriet, A. W. E.	1500
90660	Gourlay, D. W.	2857
60346	—— H. W.	1452
135930	—— J. K.	1949
90853	—— J. S.	2388
102885	—— J. Stewart	—
125181	—— J. W. M.	—
104471	Gourlie, R. N.	900*b*
3447	Gout, E. K.	2924
114525	Gouthwaite, H.	—
4456	Govan, M. K.	2938
5831	—— R.	2684
69242	Gover, D. F.	—
46919	—— J. E. L.	737
114826	Govey, G. W.	2559
130552	Gow, C. D.	1169
50071	—— E. A.	1264
3028	—— E. D. S.	2917

Personal No.	Name.	Col. No.
40820	Gow, I. R.	605*b*
128973	—— I. S.	1168
4042	—— J. B. A.	2933
82022	—— W. O.	2534
84197	—— W. J.	1549
116548	Gowar, G. A.	1735
101288	Gowan, A. E.	—
113546	—— H.	1724
118010	Gowdy, A.	1721
126144	Gower, D. H.	1080
514691	—— H.	—
106742	—— I.	—
5976	—— J.	2687
84769	—— L. M.	1500
72258	—— W. E.	2176
6408	Gower-Allen, A. A.	6074
40166	Gowers, A. V.	605*a*
61660	Gowing, C. G.	—
46519	—— H. J.	1387
4262	—— K. R.	2935
4609	—— L. K.	2952
67382	—— R. R.	—
120321	Gowland, J. S.	1923
67019	Goy, E.	709
3310	Goyder, A. B.	2922*a*
125035	Gozzett, J. W.	—
	Grabaskey, H. P.	56
32141	Grace, A. D.	550*a*
17080	—— A. H.	569
	—— C. F. H.	473
27104	—— E. B.	552*b*
127856	—— H.	1412
85982	—— H. G.	2530
106554	—— H. T.	1117
105439	—— J. C.	1691
111893	—— M.	—
75941	—— R.	2197
14243	—— R. F. T.	2371
68988	—— R. V. C.	—
108605	—— S. R.	736*b*
129754	—— T.	904*b*
513059	—— T.	—
110115	—— W. A.	1909
80664	—— W. J.	2533
86224	—— W. S.	1553
90020	Gracey, W. B. W.	560
6409	Gracie, D. C.	6074
29090	—— E. J.	553*b*
48719	Graddage, A. E.	1233
124060	Gradon, G. N.	—
21349	—— O.	2318
105440	—— W. McG.	1691
105441	Gradwell, C.	1691
111281	—— J. W.	—
43670	—— R.	1509
354346	Grady, J.	—
67837	Graely, J. W.	—
66598	Graeme, D. B.	713
40619	Graeme-Evans, F. R.	605*a*
122407	Graesser, R. D.	798
5367	Graesser-Thomas, J. E.	2949
64845	Graff, E. L.	2423
90955	Grafton, J. A.	1439
60	Graham, A.	2869
45041	—— A. C.	703
90348	—— A. D.	659
88500	—— A. G.	1280
46295	—— A. L. R.	1664
110326	—— A. McM.	2434
69187	—— A. P.	—
133101	—— A. R.	957
117393	—— B.	2445
133639	—— C. C.	961
122562	—— C. D.	1263
134745	—— C. F.	960
60877	—— C. G.	1632
143440	Graham, C. H.	—
6330	—— C. P.	6073
31061	—— D. H. M.	92, 2169
137768	—— D. J.	2583
77290	—— D. K.	1521
123894	—— D. T.	769
37449	—— Edward	509
89013	—— Edwin	2229
5899	—— E. F.	2685
	—— E. L. M.	2671
	—— E. P.	2703
109385	—— E. W.	2414
	—— F.	—
5653	—— F.	6005
75399	—— F. B.	2474
2767	—— F. Beatrice	2914
100929	—— F. D.	—
83440	—— G.	1614
50423	—— G. A.	1246
566987	—— G. Albert	—
115853	—— G. Bates	1127
346754	—— G. A. Alexander	—
86497	—— G. B.	1557
61855	—— G. D.	2420
40049	—— G. F.	556
113698	—— G. H.	—
68493	—— H.	—
685	—— H.	2892
72574	—— H. A.	2379
126458	—— H. C.	821
76903	—— H. C. T.	1052
32009	—— H. R.	502*a*
103180	—— H. T.	1678
47909	—— James	1077
78226	—— John	2403
85567	—— John	2325
46007	—— John	2006
	—— J. Benjamin	470
509256	—— J. Barker	—
133248	—— J. B.	2280
41174	—— J. Charles	606*b*
66880	—— J. Critchley	—
134669	—— J. C.	1180
	—— J. F.	1118
107440	—— J. G.	1700
506906	—— J. H.	—
124317	—— J. J. B.	1158
66881	—— J. K.	—
105902	—— John L.	1694
113897	—— Joseph L.	1724
949	—— J. M. M.	2894
75381	—— John P.	200, 1492
114167	—— James P.	758
136874	—— J. P.	1185
44127	—— James R.	700*a*
109333	—— James Robert	2274
86294	—— John R.	2413
116445	—— John R.	767*a*
562115	—— J. Scott	—
133644	—— J. W.	961
84956	—— J. W. W.	652
142151	—— L. D.	—
127540	—— L. E. H.	929
77764	—— L. H.	1523
120447	—— L. J. A.	1142
87502	—— L. J. P.	1618
86213	—— L. N.	1558*a*
81912	—— L. W.	660
64558	—— Mark	—
67660	—— Michael	901*a*
137439	—— M. A.	955
86269	—— M. E.	2523
6042	—— M. E.	6011
5931	—— M. F.	6009
779	Graham, M. M.	2892
540	—— M. S.	2870
4192	—— R.	2934
85538	—— Reginald	2207
518888	—— Robert	—
	—— Ronald	461
47228	—— R.	1653
79643	—— R. B.	1520
81215	—— R. F.	1536
136027	—— R. F.	1093*a*
60526	—— R. M.	663
68636	—— R. P.	1930
112127	—— R. R.	2241
	—— S.	471
49160	—— S.	1405
62939	—— S. B.	—
43493	—— S. H.	1208
84784	—— S. K.	2536
126035	—— S. T.	1159
120448	—— T. C.	767
125622	—— T. C.	1147
115632	—— W.	756
129006	—— W. E.	2451
65478	—— W. C.	1188
135006	—— W. F.	1092
46289	—— W. G.	1529
151100	—— W. H.	1186*b*
105235	—— W. J. L.	1689
110050	—— W. M.	2551
61044	Graham-Hogg, D.	700*b*
6546	Graham-Jones, E. H.	6046
121124	Graham-Matheson, J.	1288
131	Graham-Simpson, B.	2872
62686	Graham-Smith, G.	706*b*
78351	Graham-Wigan, A. J.	1519
	Grahame, C. M.	2678
136584	Graig, T.	—
745313	Grain, A. J.	—
118412	Grainger, C. N.	2445
113860	—— D. N.	743
581115	—— H.	—
103758	—— H. G.	2550
76008	—— H. J. W.	1516
104348	—— J. A.	1686
62195	—— J. E. H.	2232
129432	—— K. J. F.	940
109212	—— N. A.	1677
107590	—— R. B.	2242
138074	—— R. D.	1186*a*
136181	—— S.	972
515428	—— S. J.	—
46681	—— S. G.	1239
101433	—— S. L.	2341
347250	—— T.	—
74107	Grand, S. E.	1517
134218	Grandfield, S. R.	1939
63937	Grandhale, E. V. C.	1645
8885	Grandin, M.	2916
32078	Grandy, J.	502*b*
116885	—— L. J.	1128
	Graney, J.	1076
131514	Grange, C. N.	1371
66925	—— George S.	—
117757	—— George S.	—
131131	—— J.	1171*a*
66790	—— J. A. D.	—
119602	—— R.	—
67346	—— R. M. D.	—
68662	Granger, E.	2405
131707	—— Eric	1940
47487	—— K. J. P.	737
116087	—— P. C.	776
85927	—— R. F. T.	655
103107	—— T. E.	1677*a*
119599	Grannell, H. F.	—
6073	—— S. M.	6011

Personal No.	Name.	Col. No.
	Grant, Andrew	2365
362	—— A.	2868
129612	—— A.	1139*b*
80733	—— Alexander	2228
65745	—— Alexander	—
131396	—— A. C. A.	—
6331	—— A. E. L.	6073
104849	—— A. F.	2237
127011	—— A. G.	1164
61366	—— A. G. S.	1635
90181	—— A. M.	561
657	—— A. N.	2889
86735	—— A. W.	1460
119999	—— B.	2492
465	—— B. E.	2886
44144	—— B. R.	1211
87983	—— B. S.	2415
138338	—— C. E. L.	1186*e*
	—— C. F.	6
116903	—— C. H.	901*b*
2935	—— C. I.	2916
129555	—— D.	829
74515	—— David	1490
61438	—— Donald	73, 2232
68811	—— D. A.	717
133564	—— D. E.	1183
89223	—— D. F.	2230
106528	—— D. J.	1118
127969	—— D. M.	1075*c*
47191	—— D. R.	1240
45197	—— Donald S.	2205
94846	—— David S.	2423
113180	—— D. W.	2247
73879	—— E. A.	1501
119736	—— E. A.	1127
124825	—— E. A. S.	818
5368	—— E. F.	2949
124926	—— E. K.	1158
104928	—— E. S.	1662
82056	—— F. P.	1612
104644	—— G.	1354
80888	—— G. A. A.	1187
42216	—— G. F.	620
86295	—— G. H.	2413
86688	—— G. S.	656
29091	—— G. W. P.	503*a*
67668	—— H.	711
12	—— H. M.	2868
115237	—— H. M.	2418
	—— I.	2679
100463	—— I. D.	2406
72515	—— I. H.	604*a*
37801	—— I. P.	554*a*
220812	—— Jack	—
1626227	—— J.	
85474	—— John	2206
127768	—— John	—
33313	—— J. B.	558
105710	—— J. D.	2343
129127	—— J. E.	1139*d*
106093	—— J. G.	716
37500	—— J. H.	1502
1535	—— J. I. H. C.	2889
5495	—— J. I. S.	2952
107837	—— J. J.	1738
139043	—— J. J.	—
74516	—— J. K.	1510
127489	—— J. M.	1075*b*
40220	—— J. R.	573
109210	—— J. S.	1707
109834	—— K. MacK.	—
65568	—— K. R.	710
120424	—— L. J.	2446
88611	Grant, P.	1631
112128	—— R.	1346
133041	—— R. C.	942
116365	—— R. D. G.	—
81307	—— R. G. S.	2407
86280	—— R. N.	2413
33417	—— S. B.	577
126524	—— T. D.	1073*a*
134700	—— T. G.	1180
111965	—— W. A.	1691
51515	—— W. H. L.	1186*c*
45475	—— W. S. J.	1235
2140	Grant-Crawford, J. V.	2906
88036	Grant-Dalton, H. H.	661
01079	—— S. (*ret*)	72, 3225
90243	Grant-Ferris, R. G.	510
40821	Grant-Govan, G.	605*b*
117607	Grant-Irwin, W. G.	1979
116295	Grant-Watson, H. C.	1731
104542	Grantham, F. A.	729
69413	—— G.	—
64775	—— H. J.	82, 2234
89870	—— H. M.	1629
05187	—— W. I.	210, 2526
27176	Granville, E. G.	1381
31439	Granville Brown, J. H.	2195
82845	Granville-Smith, S. H.	1532
77321	Grass, H. A.	1989
136615	Grassam, P. B.	—
4164	Grassick, J. L.	2934
41579	—— R. D.	610
72406	Grasty, G. H.	92, 2178
48183	Grattan, F.	2552
	—— M. P. G.	2677
50608	Gratton, L. G.	973
61728	Grattan-Guinness, G. H.	—
120989	Gratrix, W. H.	2425
103759	Gratwick, A. W. T.	1905
131523	—— J.	1371
117850	Graty, T. C.	2492
62712	—— T. E. C.	1339
	Grave, F. (*ret*)	3237
6626	Gravell, P. M.	6078
	Gravener, C. J.	90
70260	Gravenor, H. N.	577
136300	Graver, A. J.	—
120883	—— E.	1136*a*
334164	—— S. F.	—
67454	Graves, A.	—
125514	—— A. C.	806
74108	—— A. S.	1508
69222	—— C. D.	—
6475	—— E. L.	6075
117452	—— F. P.	759
73753	—— G. G. G.	1475
64946	—— J. R. C. H.	710
44464	—— L.	1102
48443	—— L. C.	1395
69475	—— M. A.	717
83289	—— R. C.	647
86851	—— T. G.	1618
340733	—— T. Q.	—
135413	—— T. K.	1098
80392	—— T. V.	930
110123	Graves-Smith, N. J.	1141
85080	Gravill, K. M.	1231
48524	Gray, Albert A.	1324
	—— Alexander	470
89282	—— Allan	2337
60487	—— Andrew A.	2419
69947	Gray, Arthur A.	2340
82066	—— A. C.	1320
137860	—— A. D.	2582
123248	—— A. D. H.	905
100611	—— A. H.	1062
119361	—— A. L.	1736
131524	—— A. Lyle	1371
90155	—— A. P.	564
11168	—— A. W.	2311
4827	—— A. W. M.	2943
133290	—— B. C. G.	1943
2498	—— B. M. Y.	2909
136322	—— C.	1949
78482	—— C. D.	1525
41844	—— C. F.	615
122203	—— C. G.	—
87969	—— C. J. V.	937
81370	—— C. K.	640
69530	—— C. R. V.	1653
	—— C. S.	3234
129306	—— C. S.	1934
122326	—— C. W.	1089
131090	—— D. A. A.	951
	—— D. D.	1225
121672	—— D. E.	2572
124442	—— D. J.	904*b*
78832	—— D. R.	2404
6476	—— D. S.	6045
127511	—— D. S.	1163
1854	—— D. V. M.	2901
132590	—— D. W.	940
102392	—— D. W.	—
3714	—— E.	2928
	—— E. N. H.	3242
112677	—— E. R.	1722
351960	—— F.	—
108883	—— F. L.	1657
74631	—— G.	2384
128543	—— George	1136
128279	—— G. C.	—
122281	—— G. D.	—
79895	—— George H.	2201
82280	—— Gerald H.	1541
88209	—— G. J.	655
121293	—— G. M.	776
137360	—— G. W.	—
124318	—— H.	1139*c*
135730	—— H.	972
44061	—— H. B.	700*a*
135260	—— H. B.	2279
272	—— H. C.	2860
65239	—— H. C. H.	—
86679	—— H. D.	656
135594	—— Herbert D.	—
363407	—— H. E. P.	—
112130	—— H. F.	1696
121080	—— H. I.	796
85772	—— H. J.	1549
133852	—— H. L.	1944
78171	—— H. R.	13, 1524
75664	—— H. S.	2475
	—— I.	2680
132654	—— I. G.	1372
4916	—— J.	2945
64776	—— J.	2234
130033	—— John	1936
	—— J. A.	471*a*
60021	—— J. D.	2418
132379	—— J. D.	1177
137769	—— J. E.	2581
6332	—— J. F.	6073
69887	—— J. H.	—
3357	—— J. J. D.	12, 5985
60732	—— J. M.	2419
111049	—— J. S.	—

Personal No.	Name.	Col. No.
62107	Gray, J. W.	1635
33057	—— K.	503*a*
130314	—— K.	1075*e*
131840	—— Kenneth	1935*a*
122007	—— Kenneth Gordon	1673
120115	—— Kenneth Gordon	1142
	—— K. W.	949
127525	—— K. W.	918
112880	—— L.	1720
49753	—— L. C. V.	1073
136452	—— L. G.	974
120635	—— L. H. A.	1245
50745	—— L. M.	—
6627	—— M. H.	6078
106182	—— M. J.	735
	—— M. S.	97
137621	—— N. A.	984
	—— O. S.	243
89557	—— P.	2230
106426	—— P. H.	1901
514415	—— Robin	—
124403	—— Robert	904*b*
137441	—— Ronald	973
120048	—— R. A.	2492
129660	—— R. D.	823
120717	—— R. E.	1739
138628	—— R. E.	—
45910	—— R. I.	1336
120789	—— R. K.	803*a*
49401	—— R. M.	1251
137255	—— R. O.	953
102416	—— R. P.	—
62108	—— R. S.	1641
74602	—— R. V.	2198
72234	—— R. W.	2176
134113	—— R. W. H.	964
139120	—— S. E.	—
	—— S. H. C.	474
125739	—— S. N.	800
65275	—— S. V.	—
85236	—— Trevor	650
61137	—— Thomas	18*a*, 1629
61854	—— Thomas	2420
23244	—— T. A.	2472
85539	—— T. C.	2207
	—— T. T. D.	2922*a*
561132	—— T. W.	—
77584	—— V. C. D.	1321
67998	—— W.	—
115868	—— William	1068
48747	—— William	1345
43494	—— W. E.	1206
105044	—— W. J.	—
177364	—— W. McL.	—
73555	—— W. R.	2473
45273	—— W. T.	1104
68934	Gray-King, J. W.	1659
67534	Grayburn, R. W.	2425
4148	Graydon, M.	2933
46799	—— W.	2459
267020	—— W. R.	—
51289	Grayland, G. J.	1093
72117	Grayling, G. B.	2386
90943	Grayrigge, G.	2319
515776	—— A.	—
113988	—— A. K.	744
46769	—— C.	704
44421	—— G. W.	1322
133413	—— H.	964
100105	—— W. S.	1455
14734	Grayson, A. L.	960
44035	Grayston, F. W. D.	—
118786	—— J.	2553
84742	Grazebrook, O. H.	1538
80481	Greager, K. H.	—
78321	Grealy, B. V.	142, 1319
115692	Greany, *Rev.* J.	2512
104246	Grear, *Rev.* A. T. L.	2511
48214	Greasley, R.	1983
88547	—— W. N.	1623
139262	Greater, H. V.	—
114274	Greathurst, G. A. A.	1728
108137	Greatorex, T. A.	2555
86156	Greatrex, A. G.	1558
78327	—— A. H.	1518
63688	—— C. P.	—
116681	—— F. D. W.	1125
78699	—— S. J.	1054
151065	Greatwick, H.	1186*c*
106919	Greaves, A. N. R.	1697
135769	—— C. P.	2008
113989	—— D. H.	754
5455	—— D. S.	2950
62823	—— E.	—
118158	—— E. B.	1123
74774	—— E. C.	1315
68532	—— E. J.	—
90063	—— G.	513
45223	—— Harold	2322
111889	—— Horace	—
19238	—— J. D.	1192
114327	—— J. L.	2436
51214	—— J. R.	1099
125163	—— P.	1145
122782	—— R.	1458
83799	—— R. A.	2534
81707	—— R. G.	1443
136790	—— R. McL.	—
65710	—— W. H.	—
133289	Grebby, C. C.	1943
36168	Grece, C. M. M.	510
76039	Grech, W.	2526
341216	Greeff, J. F.	—
118259	Greelly, J. A.	2556
88548	Green, A. D.	1395
113725	—— Alan E.	—
136274	—— Arnold	—
49402	—— Arthur E.	1253
120468	—— A. F.	750
13603	—— F. A. F.	1096
126799	—— A. G.	803
131004	—— A. G.	948*a*
45165	—— A. G. R.	1551
510941	—— Albert J.	—
62255	—— Alexander J.	705*b*
31476	—— Alfred J.	2190
	—— A. J.	80
129096	—— A. K.	2492
60575	—— A. McW.	1333
135323	—— A. R.	—
61157	—— A. S.	1896
35834	—— Arthur W.	1216
104402	—— Alan W.	1115
122049	—— Allen, W.	1073
76904	—— B.	1052
136391	—— B. J.	—
44153	—— B. L.	2327
242	—— B. M.	2869
130284	—— B. O.	1174
117918	—— B. R.	1341
80734	—— B. W. P.	2200
107753	—— C.	2344
	—— C.	8
104900	—— Charles	1669
114583	—— Chas.	1732
90830	—— Christopher	1437
64377	—— C. F.	1646
48928	—— C. J.	1905
41527	—— C. L.	609
115778	—— C. L.	1069
1062	—— C. M. H.	2870
90134	—— C. P.	560
82179	—— D. A.	641
49306	Green, D. E.	824
111115	—— D. L.	722
119761	—— *Rev.* D. R.	2514
	—— D. S.	512
83783	—— Edward	1611
84042	—— Ellis	1551
87005	—— Edward B.	1187
04030	—— Eversley B.	564
4491	—— E. B.	5989
	—— E. C. (*ret*)	3239
29207	—— E. D.	2202
67964	—— E. E.	—
126417	—— E. G.	—
	—— E. M.	2681
67612	—— E. N.	1645
106427	—— Frank	1901
84614	—— Frank	2324
510356	—— Fred	—
41528	—— F. A.	608
122440	—— F. B.	765
352414	—— F. C.	—
132489	—— Frederick C.	—
50063	—— F. H.	1360
5828	—— F. H.	6007
143211	—— F. I.	—
103760	—— F. J.	2550
81944	—— F. L.	1443
86639	—— F. R.	654
47130	—— Francis W.	1120
85475	—— Frank W.	2206
516921	—— Fredk. W.	—
79896	—— George A. R.	2201
66180	—— G. B.	—
103594	—— G. C. D.	729
83723	—— Gordon D.	646
18169	—— George Douglas	1194
111408	—— Gordon Douglas	1714
39517	—— G. E. P.	561
86250	—— G. F.	1889
136632	—— G. F.	—
132744	—— G. F. R.	1176*a*
134312	—— G. H.	1175
134096	—— G. H. W.	962
6477	—— G. I.	6075
65936	—— G. J.	—
82847	—— G. K.	1538
76315	—— G. R.	620
82922	—— G. R.	2409
509674	—— G. S.	—
66532	—— Gerald W.	710
75065	—— Gordon W.	2474
50908	—— H.	1740
132655	—— H.	1291
126342	—— Howard	—
50679	—— H. E.	962
126421	—— Henry E.	—
141332	—— H. F.	—
139499	—— H. J.	972
6235	—— H. M.	6071
63448	—— H. M. S.	707
89460	—— Henry R.	1625
48378	—— Horace R.	1968
63995	—— H. William	1643
69999	—— H. Wilfred	2481
	—— H. W.	2922*a*
4917	—— I. D. F.	2945
5699	—— I. S.	2682
5463	—— Joyce	5986
48496	—— Jack	1457
85568	—— James	2325
69703	—— James	—
61661	—— Joseph	—
104135	—— John	2549
128359	—— John	810
84187	—— J. Arthur	1549
740539	—— J. Alfred	—
117994	—— J. Alfred	781

Personal No.	Name.	Col. No.
79718	Green, J. A. S.	2405
76978	—— Jack C.	1516
35163	—— James C.	1204
127807	—— J. C.	926
33253	—— J. D.	507
119553	—— J. G.	768
136115	—— John H.	1999
42748	—— John H.	634
04031	—— Joseph H.	56, 503
	—— J. L.	92
1673	—— J. M. B.	2890
121757	—— J. P. O.	2571
	—— J. R.	2709
137152	—— J. R.	1186*d*
113738	—— J. S.	—
137862	—— J. S. F.	2581
124247	—— J. T.	1074
139082	—— J. W.	—
64457	—— J. W. B.	—
2518	—— J. W. S.	2909
141773	—— K.	985
513396	—— L.	—
135922	—— L.	1186*b*
114275	—— L. A.	1728
129964	—— L. F.	1075*c*
83753	—— L. F. A.	1533
87190	—— L. L.	2543
109425	—— L. W.	2344
126743	—— M. A.	1139*c*
5209	—— M. R.	2949
42564	—— N.	624
134846	—— N.	2579
104438	—— N. C.	729
100212	—— N. K.	1644
103761	—— N. M.	1682
122119	—— N. S.	781
123199	—— N. W. F.	1135
90005	—— Patrick	560
49856	—— Percy	1358
132597	—— Peter	783
81563	—— Philip	2322
75959	—— P. J. H.	2114
2471	—— P. L.	2910
137286	—— P. L.	975
49777	—— P. M.	945
81169	—— P. M. A.	1531
41015	—— P. O. V.	606*b*
1523	—— P. R.	2899
139309	—— P. R.	—
2018	—— Q. F.	2903
83879	—— Richard Arthur	18*a*, 1530
83011	—— Ronald, A.	1444
130336	—— R. A.	1075*c*
78322	—— R. C.	1525
80684	—— R. C. C.	1533
121075	—— R. E.	796
86915	—— R. F. D.	1558*a*
89185	—— R. H.	2544
129963	—— R. H.	1075
107441	—— R. H. C.	1700
109084	—— R. J. G.	737
44754	—— R. L.	900
106972	—— R. R.	1338
123436	—— R. V.	1741
82742	—— R. W.	1632
44623	—— S.	2199
139312	—— S.	—
137861	—— S.	2583
65100	—— S. C.	—
158718	—— S. G.	—
110511	—— S. J.	1675
122120	—— S. R.	1142
146142	—— T.	1232
32540	—— T. C.	1359
72664	—— T. E. T. K.	—
112481	Green, T. H.	1120
	—— T. J. Edwin	2705
120938	—— William	1134
86554	—— W. A.	1892
117942	—— W. A. H.	1901
352150	—— Walter H.	—
132926	—— W. H.	1412
87868	—— Warner C.	1621
	—— Wilfrid C.	2164
133128	—— W. H.	1937
45958	—— W. J.	2642
135002	—— W. J.	959
64353	—— W. M.	1643
108700	—— W. N.	1705
39518	—— W. P.	569
104383	—— W. R.	1686
87715	—— William W.	1450
	—— W. W.	7
122823	Greenacre, A. L.	799
76201	—— F. J.	1514
79518	—— K. G.	645
86157	Greenall, P. D.	1335
107302	Greenaway, J. H.	1699
126800	—— K. E.	802*a*
78998	—— N. D.	12*a*, 1054
129632	—— R. W.	940
45280	—— W. F.	1212
76377	—— W. G.	1516
10124	—— W. J. H.	717
45450	Greenbank, B. G.	1394
82152	Greenberg, M. J.	2408
75410	Greenberry, H. E.	1473
	Greenbrook, E. H.	7
49803	Greenburg, L.	947
87321	Greenburgh, H.	2414
5393	Greene, A. W. H.	2950
100763	—— C. L.	1901
75676	—— D. M.	1480
6628	—— D. M.	6078
07113	—— F. C. B.	1479
84467	—— G. A.	1549
66407	—— G. F.	1699
110464	—— H.	1712
60988	—— J.	2420
4921	—— J. P.	2946
88087	—— L. M. P.	1561
539890	—— V. J. M.	—
47332	—— W. A.	1241
50166	—— W. A.	1265
89871	Greenep, C. L.	2544
79696	Greener, J. W.	1967
111732	—— W. T.	1715
74640	Greenfield, B. E.	2473
47960	—— F. J.	1255
49090	—— G.	1394
139081	—— H.	—
121919	—— J. B.	2250
122973	—— J. G.	1073
132656	—— L. G.	1372
	—— R. R.	2704
926876	—— W.	—
117436	Greengrass, J. E. D.	1979
137338	—— J. S.	1186*b*
113542	—— S. G.	1978
111156	Greenhalgh, A. D.	1405
49603	—— A. H.	937
119786	—— C. W.	776
125959	—— D. C.	1361
120117	—— D. N.	779
134686	—— E. G.	1180
70262	—— G. T.	2708
37168	—— J.	509
50426	—— L.	1345
124163	—— L. J.	799
512619	—— R.	—
125112	—— W.	—
127743	—— W. L.	—
86738	Greenham, M. L.	1450
108487	—— W. E. C.	1653
40906	Greenhill, C. A. S.	606*a*
115630	—— C. G. R.	1124
136457	—— D.	973
142165	—— G.	—
62059	—— H. A. S.	1638
118260	—— K. B.	2556
46712	Greenhorn, A. S.	2569
76282	Greenhough, A. B. W.	2190
65864	—— A. D.	—
42000	Greenhous, P. E. J.	616
357334	Greenhow, A.	—
44219	—— R. B.	1218
124198	Greening, F. S.	1934
142113	—— G. K.	—
130516	—— J. P. M.	1176*a*
78617	—— J. S.	1524
113984	—— W. P.	2417
363403	Greenland, E. T.	—
70263	—— H. J.	577
84226	Greenlaw, W. S.	1549
47663	Greenleaf, E. J.	767
197	Greenlees, M. D.	2869
	Greenless, F. M.	2701
66288	—— J. McC.	—
79544	Greenman, L. H.	1280
43807	Greenoff, F. W.	1509
113798	Greenop, S.	1359
78172	Greenough, R.	54, 1551*a*
116852	—— T. E.	—
120636	Greenroyd, D.	1396
138279	Greenshields, F. W. C.	—
80024	—— J. A.	563
72838	—— J. W.	1481
88907	Greenshill, G. E. A.	1531
335628	Greenslade, F. W.	—
136242	—— G. J.	—
80187	—— N.	2532
2368	—— O. B.	2908
43687	—— W. B.	2318
30913	—— S.	—
135062	—— W. G.	1998
117768	—— W. J.	—
45202	—— W. R.	633
106520	Greensmith, G.	1716
73205	—— R. E.	19, 1482
68357	Greenspan, —	—
70264	Greenstedl, L. B.	2696
103181	Greenstock, J. W.	1678
43240	Greenstreet, T. E.	1437
127603	Greensword, W.	2563
46221	Greenup, D. R.	723
45741	Greenway, A. T. E.	1140
64597	—— E. V.	1728
67514	—— R. E.	—
108363	—— R. J. C.	1977
101603	—— T. D.	1634
347605	Greenwood, Arthur	1174
136329	—— A.	—
87322	—— Alan	2414
131550	—— Alfred	1177
62454	—— A. J. W.	1639
86852	—— A. C.	1558*a*
139195	—— A. W. J.	—
	—— B. I.	2687
111409	—— D.	1714
106501	—— E.	1716
60906	—— E. F.	1633
4520	—— E. G.	2939
45198	—— E. J.	615
21329	—— E. M.	2318

Personal No.	Name.	Col. No.
24255	Greenwood, E. S.	2695
345179	—— F.	—
82011	—— F. D.	1606
87916	—— F. E.	1562
108155	—— George	2554
104645	—— Gilbert	1339
118419	—— G. B. D.	783
68565	—— G. F.	—
61125	—— H.	1635
68213	—— H. C.	1454
62086	—— Harry G.	1638
106154	—— Herbert C.	1065
118787	—— H. J.	2552
118788	—— H. L.	2553
225	—— I. G. E.	2887
104391	—— J. A.	1686
107213	—— J. C.	2242
37966	—— J. G. P.	565
103762	—— J. H.	2550
68886	—— J. P.	1655
41920	—— J. P. B.	616
67669	—— K.	714
112949	—— L.	—
3735	—— L. C.	2928
48903	—— M.	1255
3927	—— M.	2930
139003	—— R. A.	—
86048	—— R. P.	1617
117740	—— R. S.	—
131353	—— T.	—
117530	—— T. A. S.	1257
06064	—— V.	550
63388	—— W. E.	2422
124715	—— W. M.	1139
105021	Greep, G. H.	—
60256	Greer, B. M.	2338
87984	—— C. O.	2415
135369	—— I. H.	1186
131053	—— R. F.	951
133689	—— W. K.	961
100405	Greet, C.	—
	—— C. B.	472*a*
135261	—— K.	2279
65668	—— R. E. D.	1648
407030	Greetham, E.	—
116268	Greeves, A. O.	—
73206	—— F. D.	1603
1429	—— M. M.	2898
67437	Greg, H. G.	—
130679	Gregg, A. W.	—
49013	Gregg, A. W.	110, 1405
116815	—— J. F. F.	1735*a*
133285	—— K. McC.	2277
	—— L. D.	2678
5829	—— M. A.	6007
46983	—— R. W.	1405
23271	—— T. J. M.	2383
79611	—— W. P.	1218
14220	Gregor, J. B.	2366
106088	Gregory, A.	1397
4423	—— A.	2938
133005	—— A. E.	1075*e*
63254	—— A. I.	—
105442	—— Alan J.	1691
48097	—— Arnold J.	1547
	—— A. L. (*ret*)	3224
114328	—— B. B.	1728
89836	—— C.	667
73207	—— C. E.	1506
514183	—— C. L.	—
102268	—— C. M.	2430
114335	—— Denis S.	761
47849	—— Donald S.	767
4150	—— E. M.	2933
4424	—— E. T.	2938
90731	Gregory, F.	1434
119884	—— G.	790
141285	—— G. H. F. G.	1093
68012	—— G. W.	—
47961	—— H. L.	1283
78173	—— H. O.	13, 1520
114584	—— I. D.	1732
48079	—— J. A.	1656
125659	—— J. W.	2493
36101	—— L.	554*a*
60336	—— L. C.	668
515199	—— L. E.	—
37598	—— L. F.	602
89643	—— N.	1562
88051	—— R.	1610
132612	—— R. G. C.	953
34069	—— R. R.	553
115238	—— R. J.	1718
137711	—— T. K.	—
131894	—— W.	940
116966	—— W. A.	1128
354360	—— W. J.	—
115577	—— W. James	1126
141012	—— W. S.	1099
75348	Gregson, *Rev.* G. W. J.	2501
114585	—— H. D.	1732
101902	—— J.	—
21171	—— J. E.	2313
04032	—— O. G.	600
103520	—— W.	725
64045	—— W. C. S.	—
68830	—— W. D. H.	1342
131902	—— W. V.	1174
65524	Grehan, H.	708
68753	Greig, A. B.	1114
104151	—— B. F.	1668
	—— D. D'A. A.	472
85222	—— D. F.	653
117842	—— D. McN.	2545
77144	—— H. H.	1212
79672	—— I. B.	1218
133050	—— J. M.	949
01080	—— *Sir* L. J.	4, 500
132927	—— L. T. H.	1264
427	—— M. K.	2874
85569	—— M. R.	2325
113181	—— N. T. O.	1722
138607	—— O. J.	—
80	—— P. C.	2860
115409	—— R. McK.	1709
41117	—— S. McN.	2175
128439	—— T.	1139
110831	Grein, B. E.	901
128649	Greive, H. T.	944
133629	Grellis, A. W. J.	961
82501	—— H. E.	1051
	Grenfell, A. R.	2714
	—— E. B.	470*a*
	—— E. O. (*ret*)	3225
115240	—— F.	1076
	—— G. P.	3224, 2699
5282	—— J. E.	2948
70938	—— P. E.	578
107009	—— R. C.	—
83463	Grenfell-Hicks, J. B.	1534
4044	Grennau, E.	2933
35170	—— M. J.	1204
171812	Gresham, H. A. P.	2248
70265	—— J. H.	700
137062	Gresley, R. J.	1292
72202	Gresswell, C. H.	2175
116518	Grestock, D. J.	774
90614	Gresty, W.	1471
37318	Greswell, J. H.	510
76166	Gretton, J. C.	1466
63391	Gretton-Watson, B. G.	2422
61295	Greves, B. N.	1635
8717	Grevett, W. S. G.	—
137243	Greville, D. J.	807
83169	—— H. G. E.	1547
	—— M. Y.	2676
124737	—— N.	1075*a*
112011	Greville-Heygate, D. A.	749
84500	—— R.	1550
114586	Grew, M.	1709
135011	Grewcock, R.	1094
85570	Grey, A. W.	2325
121294	—— C. G.	770
75898	—— C. H.	1499
3829	—— D. J.	2929
882125	—— H. M.	6278
86368	—— J. E. I.	653
37767	—— J. F.	552*a*
6547	—— J. M.	16, 6076
125837	—— J. N.	930
88159	—— J. W.	2323
79747	—— K. E.	1101
4637	—— M. L.	2941
18170	—— P. P.	1527
21330	—— P. R.	2318
50952	—— R.	1186*c*
10099	—— T. L.	1475
65311	—— W. G.	—
127440	Grey-Edwards, H. B. R.	—
39460	Grey Smith, G. E.	601
74853	Gribben, E.	1967
35388	—— E. J.	1215
110955	—— *Rev.* H. F.	1512
134492	—— M. D.	938
138923	Gribbin, G. A.	—
137794	Gribble, E. O.	—
134098	—— F.	964
	—— F. H.	7
79897	—— G. W.	2200
78030	—— W. A. J.	1524
348956	Grice, A. J. H.	—
75284	—— A. L.	2532
40534	—— D. H.	1499
2820	—— E.	2915
121295	—— H. C.	1128
1384	—— J.	2872
135557	—— James	—
39383	—— J. R.	558
	—— R.	472
125327	—— W. E.	2450
5312	—— W. S.	2949
68923	Gridley, B.	1968
114587	Grier, J. S.	1732
121616	—— W. A.	1928
	Grierson, C. McK.	474
83015	—— D. F.	2542
134937	—— E. J.	2453
104923	—— G. J.	2549
133827	—— G. V.	1941*a*
	—— H. N. B.	2672
26135	—— J.	2693
512759	—— J. D.	—
44976	—— J. J.	900
114277	—— K.	1728
4363	—— M. A.	2937
629	—— M. H.	2872
109321	—— W. G.	1687
67092	Grierson Jackson, M. W.	713
87770	Grieve, G. P.	1560
60033	—— J.	2418
69730	—— J. W.	—

Personal No.	Name.	Col. No.
125222	Grieve, L. C.	—
119392	—— M. McA.	—
	—— V. A. E.	94
22115	—— W. E. W.	553a
61335	Grieves, J. A.	1632
22137	—— J. A. C.	1055
112266	—— J. C.	1909
135063	—— W. T.	1985
	Grieveson, M. E.	2671
128526	Griffiles, R.	2562
514879	Griffin, A. A.	—
62311	—— A. C.	706a
116771	—— A. C. M.	1142
514868	—— A. E.	792
120733	—— A. E.	904
39043	—— A. G.	601
110992	—— A. V.	2245
48121	—— C. E.	1387
134847	—— C. G.	2580
60579	—— Cecil J.	1453
85621	—— Cornelius, J.	2412
120208	—— C. R.	2446
2171	—— D.	2906
108	—— D. A.	2868
132959	—— D. N. A.	1176a
5945	—— E. E.	2686
	—— E. K.	2670
85063	—— E. M.	1548
113182	—— E. P.	1722
45764	—— F.	1322
10100	—— F. C.	2172
138999	—— F. C.	—
6043	—— F. M.	6011
560153	—— G. E.	—
133526	—— G. W.	1075e
106821	—— H.	1663
134524	—— H.	1092
112930	—— J.	—
116549	—— John	2532
87590	—— J. H. L.	2228
3630	—— J. M. H.	2926
119370	—— J. O.	1737
107345	—— L. P.	—
103324	—— N. J.	2236
11185	—— O. K.	2311
116787	—— P. R.	1129
134121	—— R.	963
115806	—— R. B.	1399
65494	—— R. C.	706
130690	—— R. E.	828
47170	—— R. F.	1120
362362	—— R. L.	—
119448	—— R. S.	1132
72665	—— R. T.	1600
363597	—— S. W.	—
126940	—— S. W.	1075a
49536	—— S. W.	1256
84408	—— T. D.	1231
135846	—— T. E.	1360
80736	—— T. F.	90, 1551
5178	—— V. A.	2948
50112	—— W. C.	965
102520	—— W. M. R.	723
23154	—— W. P.	2387
120397	—— W. W.	1145
138598	Griffith, A.	—
116610	—— A. C.	1124
112793	—— A. D.	1720
109476	—— A. E. C.	1065
82396	—— B. J.	1544
108362	—— B. L.	1705
130952	—— C. J.	947
141234	—— C. S.	—
118791	—— C. W.	2553
118714	—— E. M.	1129
68452	—— E. N.	—
47758	Griffith F. N.	1284
80889	—— Geralit T.	1609
106918	—— Guy T.	1697
118789	—— G. W.	2553
126404	—— G. W. A.	—
86018	—— G. W. S.	1226
142174	—— H. E. V.	—
73208	—— H. F.	1504
61884	—— H. G.	2478
	—— H. R.	210, 2527
112936	—— I.	—
50596	—— J. B.	—
111157	—— J. G.	1256
69092	—— J. R.	—
74846	—— J. W.	1472
62361	—— L.	1635
107909	—— M.	1119
65368	—— M. D.	—
1405	—— M. J.	2873
128683	—— Robert A.	1145
	—— Ronald A.	650
120682	—— R. V.	1735c
136613	—— S. T.	—
118482	—— T. A.	789
112605	—— T. C.	1707
05246	Griffith-Jones, G. L. S.	1303, 142
88458	—— T.	1104
7826	Griffith-Williams, J. H.	1990
66218	Griffiths, A.	—
131642	—— A.	943
136939	—— A. F. R.	945
86085	—— A. N. W.	1335
37398	—— A. R. L.	512
6044	—— A. S.	6011
113657	—— A. T.	—
531081	—— B. H.	—
110728	—— B. M.	—
104137	—— B. R.	1666
136702	—— B. S.	966
117680	—— Caleb	778
32170	—— Christopher	2693
72839	—— C. David	1481
90234	—— C. Douglas	512
118174	—— C. F.	1071
127604	—— C. H.	2577
90228	—— C. R.	2316
136968	—— C. V.	2281
5210	—— D. E.	2949
66201	—— D. F.	—
68812	—— D. G.	717
2499	—— D. G.	2909
100547	—— D. H.	1062
125687	—— D. I.	1136b
83356	—— D. I. W.	1537
115364	—— D. J.	—
131685	—— D. J. A.	1940
88943	—— David R.	1624
42001	—— Desmond R.	616
130801	—— D. W.	1139d
138591	—— E.	1186e
60490	—— E. A.	2442
39729	—— E. D.	562
21580	—— E. H.	—
117360	—— E. I.	1131
49630	—— E. J.	1073
	—— E. W.	2671
23103	—— E. W. B.	2378
37967	—— F. C.	556
115337	—— F. V.	767
135394	—— G.	791
140916	—— G.	981
141468	—— G. A.	985
61596	—— G. A. P.	1629
100974	Griffiths, G. G.	2481
335938	—— Harry	—
43656	—— H.	1236
108221	—— Horace	—
75009	—— H. B.	2709
67893	—— H. C.	—
117180	—— H. J.	1247
125209	—— H. J.	—
130188	—— H. J.	944
142117	—— H. P.	—
106846	—— H. S.	1062
	—— I. M.	2675
136040	—— J.	1181
4129	—— J. A.	2933
	—— J. B.	1265
132907	—— J. Bevan	1942
64777	—— J. C.	2234
	—— J. F.	474
348582	—— J. G.	—
346855	—— J. H.	—
114588	—— J. I.	1732
87671	—— J. L.	705a
74110	—— J. M.	1513
	—— J. S.	2311
72525	—— J. W.	1208
60462	—— L.	1634
64407	—— L. E.	1643
128796	—— L. G.	—
529962	—— L. L.	—
12792	—— L. M.	1720
73209	—— Mervyn	1601
24024	—— Morgan	552b
61619	—— M. J.	1638
109936	—— M. J.	1115a
62272	—— M. R.	670
46085	—— N. J.	717
126798	—— N. W.	803
21199	—— Percival	2314
75391	—— Peter	2398
113543	—— P. E.	1724
68589	—— P. J. B.	—
102405	—— P. L.	—
111410	—— P. T.	1714
46049	—— R. B.	1237
106798	—— R. E.	1455
1481	—— R. G.	2410
139179	—— R. L.	—
73210	—— R. T.	1602
74704	—— R. V. L.	614
116501	—— R. W.	1070
41400	—— S. W.	2531
35026	—— Thomas	110, 1196
	—— Trevor	2702
46422	—— T.	1237
63393	—— T. E.	2422
132628	—— T. Elwyn	—
114589	—— T. L.	1732
108277	—— T. O.	—
65001	—— T. W.	1896
1596	—— V. F.	2899
3842	—— V. M. M.	2929
70800	—— W. Allcock	604
125928	—— W. Arthur	1917
	—— W. E. B.	220
129650	—— W. H.	1290
338115	—— W. J.	—
120469	—— W. J.	742
64912	—— W. L.	709
126797	—— W. L.	809a
139488	—— W. P.	1099
116333	—— W. R. R.	—
125277	—— W. S.	—
69577	—— W. T.	1644
87158	—— H. P.	1619
50022	Grigg, F.	1736
119663	—— M. E.	1352

Personal No.	Name.	Col. No.
72840	Griggs, A. V.	1503
31270	—— C. A.	2179
132733	—— C. A.	958
130085	—— D. I.	1371
1199	—— D. M.	—
59668	—— F. J.	2871
132513	—— G. H.	1942
88944	—— W. E.	1624
108549	—— W. W.	2554
	Grigson, J. W. B.	462
85895	Grigson-Page, L. M.	1617
86729	Grillage, F. G.	1055
122419	Grimaldi, A. B.	808
68107	—— C. B.	2425
2141	—— F. M.	2906
	—— M. C. B.	17
80779	—— P. R. B.	2406
118778	Grimbaldeston, J. J. *Rev.*	2514
103763	Grimbly, E. G.	1682
60396	Grime, A. T.	1631
3117	—— G. F. L.	2947
88592	—— H.	1893
112314	—— J. F.	750
111813	—— R.	2248
	Grimes, C. H.	2705
112791	—— C. K.	1720
121107	—— F. J.	1739
61166	—— G. E. C.	2231
116743	—— H. S.	793
347469	—— J. P.	—
126261	—— L. J.	—
576	—— S. J.	2888
6045	—— S. M.	6011
41118	—— S. M. T.	2107
138314	—— W. C.	1096
	Grimes-Graeme, A. D. C.	2704
	Grimivade, M. J.	2688
1674	Grimley, L. L.	2900
111411	—— W. B.	1714
3749	Grimmer, D. J.	2928
112131	Grimmett, T. H. W.	1718
81266	Grimsdale, E. M.	1534
65519	Grimsditch, K. R.	1113
121202	Grimsey, H. S.	786
108606	Grimshaw, B.	736*b*
131904	—— D.	1174
61662	—— F.	—
106068	—— H. C.	733
65246	—— J. S.	1363
90592	—— R.	2317
61663	—— S.	—
84667	Grimston, *The Hon.* B.	667
80850	—— *The Hon.* B. D.	649
85857	—— F. B. S.	1552
112132	—— F. H.	1698
86310	Grimwade, *Rev.* E. P.	2507
46204	—— L. S. A.	2236
5766	Grimwood, B. F.	2683
68516	—— C. L.	—
130333	—— F. L.	904*b*
82764	—— J. L.	—
138784	—— N. J.	1186*d*
106369	—— S. A. R.	2239
32226	Grindell, G. J.	503*b*
342192	Grindey, E. A.	—
117034	—— D. H.	1116
75693	Grindlay, G. E.	1051
66475	—— R. W. G.	2424
33206	Grindon, J. E.	555
133616	Grindrod, B. J.	960
3509	Grinling, J. M.	5983
85061	Grinnell-Milne, D.	1613
04034	—— D. W.	3229
101209	Grinsell, L. V.	1671
75506	Grinsted, N. A.	1480
114590	—— P. F.	1728
139037	Gripaios, N.	971
135526	Grisdale, D.	969
46111	Grisebrook, F. L.	1561
101898	Grisedale, C. H.	—
	—— C. L.	1177
45148	Grisman, W. J.	1104
2814	Griswold, A. L.	17, 2915
129061	Gritten, R. J.	1168
507313	Grive, T.	—
526873	Groat, J. A.	—
118792	Grob, D. J.	2552
76905	Grocott, J.	1052
42972	Grogan, G. J.	1051
116151	—— N.	750
295475	—— T.	—
1692	Grogono, J. S.	2874
107957	—— N. D.	1257
72841	Groner, B. G.	1503
46209	Gronow, J. S.	1063
103764	Grooby, J.	2550
76050	Groocock, T. F.	1440
87226	Groom, A. C. H.	1619
37075	—— A. D.	504*b*
13155	—— A. E.	1381
24233	—— A. J. P.	1472
107270	—— A. R.	1282
3891	—— B.	2930
35229	—— F. E.	1320
23079	—— J. L.	2378
40221	—— P. R. M.	2177
126450	—— R. H.	1158
127043	—— R. H.	904*b*
	—— V. E.	471*a*
106419	—— W. H.	2511
68533	Groombridge, F. A.	—
6333	—— M. H.	6073
133625	Groome, A. N.	961*a*
74957	—— E. D. S.	1475
112717	—— J.	1123
135843	—— N. J.	2008
	Grose, E. A.	2673
110306	—— F.	1065
	—— S. J.	10*a*
62921	Grose-Hodge, G. C.	—
90475	Gross, E. C.	2379
139016	—— J.	—
130137	—— J. H.	801
65369	Grossart, W. J. W.	—
77866	Grosse, C. C. H.	1609
86950	Grosset, A. B.	1559
45199	Grossey, C. S.	668
103278	Grossman, A. N. J.	2237
4020	—— D. M.	2931
88841	—— F.	2477
83960	Grossmark, C. S.	2410
107378	Grosvenor, J. W.	—
114591	Grotrian, R. P. B.	1732
136572	Grottick, J. A.	955
36	Grou, T. A.	—
1151065	Groucott, E.	—
88775	Grounds, S. P.	72, 1563
4246	Grout, B. M. C.	2935
44973	—— D. L.	662
11228	—— E. J.	2311
108364	—— J.	1705
47608	—— J. A.	1246
6142	—— O. E.	6012
45007	—— W. L.	2336
135830	Grove, A. W.	1948
127318	—— E. G.	1162
109208	—— G. A.	1707*a*
91026	Grove H. E.	1438
65844	—— H. H.	—
133826	—— J. R.	1942
75624	—— K. S.	1475
133158	—— L. F.	—
88856	—— P. J. D.	1104
88412	—— S.	702
116284	—— S. W.	—
90716	—— T. E. H.	1472
46853	Grover, A. E.	1245
118793	—— A. G.	2552
78583	—— B. M.	1606
141703	—— J.	985
123776	—— J. S.	2574
73433	—— L. A.	1315
104841	—— S. R.	1687
45142	Groves, C. A.	1231
124220	—— E. J.	1736
2732	—— E. L.	2914
100413	—— F.	—
50568	—— F. E.	1948
113183	—— F. W.	1722
38011	—— *Rev.* G. W. N.	2502
77845	—— Henry B.	1330
66086	—— H. F.	1649
5766	—— H. H.	—
	—— H. M.	473
23341	—— J. C.	2382
77045	—— J. P. K.	1489
742800	—— J. W.	—
1026	—— P. R. C.	3224
124506	—— R. E.	800
136112	—— R. J.	2279
46703	—— R. K.	735
86595	—— *Rev.* S.	2507
31412	—— S. E.	903*b*
102060	—— W. E. J.	706*b*
139059	—— W. L.	—
564220	Growcoot, P. F.	—
	Growdon, W. E. N.	18*a*, 2712
1524	Growse, M. M.	5982
47674	Grubb, A. F.	1241
119737	—— A. T.	766
123639	—— E. G.	808
69111	—— E. J.	—
	—— E. M.	2678
23640	—— H. F.	808
76466	—— H. T.	617
65033	Grubb-Bell, C. E. R.	1647
120470	Gruber, J. A.	901
101799	—— S.	2428
76547	Grugeon, *Rev.* J.	2504
102004	—— N.	—
84521	Grumbar, H. J.	1615
42600	Grumbley, L. A. S.	624
89676	Grumbridge, J. L.	1627
65743	Grummitt, J. H.	—
110367	—— S. A.	1710
5354	Grundle, E.	5986
67737	Grundy, C. M. L.	1453
101567	—— D.	721
138909	—— D.	947
44094	—— D. H.	110, 1214
107591	—— D. J.	1910
	—— E. M. F.	475
116502	—— E. W.	1077
50207	—— F. H.	823
115642	—— G. A.	1121
63891	—— G. R.	1643
511721	—— H.	—
106872	—— J. A.	735
116144	—— J. S.	750
127213	—— J. W. E.	825
101266	—— R.	—
	—— R. M. (*ret*)	3239
110368	—— S. E.	1710

Personal No.	Name.	Col. No.
75873	Grune, E. S. C.	1467
40473	Grunert, J. C. O.	576
	Grunnah, E. M.	2672
72219	Grutchfield, A. R.	2178
79172	Grylls, V. G.	624
49628	Grynkiewicz, H. B.	937
76143	Gryspeerdt, G. L.	2399
63255	Gubbins, E. J. J.	—
135453	—— H.	1093*a*
81645	—— J. J.	638
124285	—— L. A. N.	1739
127319	—— M. J.	823
109821	Gudgeon, C.	—
69359	—— J. D.	2234
142469	Gudridge, E. A.	—
138408	—— M. A.	1292
	Guedalla, P.	2701
126611	Guenigault, W. V.	1075*c*
132598	Guernier, A. G. L.	753
110405	Guerrier, E. G. J.	1456
137617	Guest, A. W.	984
77713	—— B. J.	1498
	—— C. E. N.	472*a*
72186	—— C. F.	2175
132756	—— C. F.	1091
43491	—— C. V.	1209
	—— E. A.	2681
124762	—— E. H.	1139
33501	—— E. M. C.	614
509611	—— E. P.	—
86923	—— E. R.	141, 1532
89186	—— G. H. W.	1627
85248	—— G. R.	652
121795	—— G. R.	1079
246124	—— H. H. G.	—
60731	—— K. E.	2419
135784	—— L. R.	1186*b*
112133	—— L. T.	1699
2058	—— M. E.	8*b*, 2904
80482	—— O. B.	1923
104781	—— R. D.	13, 1686
83737	—— R. G.	1053
105443	—— T. C.	1906
42985	—— T. F.	626
128726	—— W. L.	—
81524	Guggenheim, O. A.	2530
89919	Guha, D.	1235
122665	—— D.	—
4918	Guilbert, V. E.	2946
4919	Guildford, P. J.	2945
	Guilfoyle, W. J. Y. (*ret*).	2699, 3224
113405	—— W. R. F.	745
	Guilon, K. R.	1089
122406	Guilmant, F. C.	798
72842	Guimarens, P. H.	17, 1493
109803	Guinan, J.	—
132784	Guinane, M. A.	957
2121	Guinnes, B. M.	2905
82856	Guinness, *Sir* A. A. St. L. L.	1977
2673	—— A. E.	2913
	—— E. M.	2673
5531	—— G. M. R.	2952
127020	—— *Rev.* H. W.	2516
126384	—— J. F. G.	—
90149	—— T. L. E. B.	504*a*
77857	—— W. E.	1517
110513	Guise, W.	1672
46854	Guiseley, W. G. H. H.	1237
83545	Guiseppi, E. E. L.	2204
5830	Guitard, V. E.	6007
749468	Guiton, H. D. F.	—
128703	—— K. R.	1045*e*
112676	Guiver, G. W.	1722
	Gull, C. W.	6
118200	Gulland, E. O.	2532
85956	—— J. A.	1450
100601	—— J. F.	718
132615	Gulless, C. J.	953
103182	Gullick, T. E.	1679
105236	Gulliford, W. G.	1689
565550	Gulliver, A. J.	—
132067	—— E.	1941
110993	—— R. O.	2246
128086	—— S.	904
133184	—— W.	—
89920	Gulson, H. W.	1629
50379	Gulvin, S. G.	1246
131525	Gumbley, D. H.	1371
124722	Gumbrell, P. S.	903*b*
65938	—— R. E.	—
114592	Gummer, F.	2531
74818	—— H. J.	2114
76267	—— L. G.	2195
61995	—— M. G.	706*a*
128071	—— R. D.	828
85543	Gummersall, K.	2325
129644	Gummery, J. E.	1171
	Gunby, H. E.	—
100699	Gundrey, V. G.	1658
50064	Gundry, H. E.	1344
86511	—— J. C. F.	1553
81371	—— K. C.	700*a*
5876	—— M.	2685
39660	Gundry-White, I. M.	566
2995	—— V. L. A.	2917
4920	Gunlack, M. E.	2952
60047	—— W. R.	2478
60340	Gunn, A. D. M.	704*b*
46420	—— A. E.	1237
80228	—— A. H.	901*a*
111814	—— A. M.	2248
87827	—— B. W.	1561
50834	—— D. J.	1292
48284	—— F. A. J.	1246
48936	—— F. R. J.	1338*a*
73025	—— G. R.	2389
132776	—— H.	1185
122708	—— J.	—
68207	—— J. G.	1238
45044	—— J. M.	1385
102598	—— J. S.	1063
566074	—— K. M.	—
109209	—— R. E.	1675
41401	—— T. J.	609
116608	—— V. L. T.	1123
135649	Gunnell, J. G.	1182
512033	Gunner, B. T.	—
69223	—— H. R.	—
122307	Gunnill, B.	798
106917	Gunning, A. V.	1735
2105	—— I. R.	2905
139201	—— L. G.	1097
119787	—— O. P.	777
44873	—— R. S.	645
138722	—— W. G.	—
61508	Gunnis, H. H. K.	706
86484	—— J. D.	1557
347241	Gunns, P. E.	—
3234	Gunson, J. O.	2920
119841	Gunston R. L.	1071
139319	Gunstone, F. G.	966*a*
87771	—— J. W.	1336
131992	Gunter, B. J.	1173
60571	—— L. B.	705
19112	Gunton, H. D.	1501
104400	—— T. F. W.	707*b*
103765	Gunton, W. S.	1682
115781	—— W. W.	770
16066	Guppy, C.	503*b*
78174	—— W. J.	1606
62855	Gurl, C. R.	—
86931	Gurney, C. McL. C.	1555
28221	—— E. M.	2693
135630	—— G. O.	1182
124299	—— H. C.	2295, 97
	—— H. C. H.	—
118392	—— *Rev.* H. W.	2514
	—— J. H.	2701
6548	—— K. M.	6076
12377	—— L. A. L.	2573
103766	—— L. R.	1682
356346	—— S. H.	—
124043	Gurney-Randall, B.	—
121838	Gurnhill, J. C.	1460
120759	—— W. C.	1134
112631	Gurr, C. E.	1343
134432	—— E. J. H.	—
82820	Gurrey, P.	15, 1545
81918	Gurteen, J. V.	900
79673	Gush, P. N. H.	1218
127478	Gusterson, F. R.	2432
125072	Gutcher, J. W.	—
122495	Guthrie, A.	782
	—— *Sir* C.	2856
701	—— D. L.	2870
3070	—— D. V.	2984
86115	—— D. L. R.	1617
62638	—— J.	2421
73533	—— J. C.	1315
132780	—— J. C. D.	1185
111855	—— L. C.	—
114855	—— N.	—
133533	—— N. H.	1169
2733	—— P.	2952
89738	—— T. R.	1613
64954	Gutridge, H. J. A.	1338
79043	Gutteridge, F. E.	1322
88749	—— H. E. D.	1562
43218	—— P. R. S.	1280
35002	Guttery, T. E.	1203
5859	—— A. V.	2685
150045	Guttridge, D. W.	978
81956	—— C. L. D.	1444
136657	Guy, A. R. L.	—
77589	—— C. R.	1217
133048	—— E. H.	949
102544	—— F. W.	716
126896	—— H. J.	1080
74941	—— H. W.	1475
136649	—— J. T. S.	—
135889	—— N. E. N.	1373
31088	—— R. F. B.	2173
132267	—— R. K.	2115
105444	—— R. T.	1691
46416	—— R. W.	1229
110769	—— S. T.	—
335916	—— S. W.	—
131227	—— W. R.	—
80380	Guye, D.	2535
6410	—— E. M.	6074
72843	Guyer, A. C.	1503
119503	Guymer, E. N. L.	766
75349	—— *Rev.* E. W. R.	2504
126695	Guyton, J. R. F.	1124
4969	Gwennap-Moore, H. L. H.	5985
745469	Gwilliam, A. A.	—
102568	—— C. W.	718
2628	Gwillim, E. M.	14, 2916
102446	—— G. M.	—

Personal No.	Name.	Col. No.
4801	Gwilt, E.	2942
111047	Gwinnell, F. E.	—
5772	—— J.	2683
46984	—— W.	1354
02167	Gwyer, P. E.	1194
129450	—— V. N.	1158
85744	Gwyn, R. F.	1609
90423	Gwyn-Jones, W. T.	1448
100578	Gwynn, A. L.	713
122175	—— R. T.	—
81123	Gwynne, A. P.	1540
126051	—— H. T.	817
72844	—— J. E. T.	1437
61951	—— P. A. W.	1112
1036	Gwynne-James, V.	2895
49304	Gwyther, H. V.	928
118629	—— J.	1130
46656	——N. A.	1239
	Gyde, *Miss* M. M.	6
67481	Gyford, C. B.	—
79898	Gygax, L. T.	1551
34105	Gyll-Murray, J. E. C. G. F.	504*a*

Personal No.	Name.	Col. No.
	H	
86853	Haarer, A. E.	1558*a*
43156	Haarhoff, H. A.	1051
80154	—— J. R.	725
116792	Habgood, M. I. R.	1129
840	Hacche, T. E.	—
120471	Hack, C. W. B.	742
111089	—— L. A. B.	1066
4876	—— M. E.	2943
	Hacker, B. V.	2679
136384	—— R. F. M.	1185
104646	Hackett, B.	1397
43217	—— C. E. J.	1315
84832	—— C. J.	2397
72338	—— D. F.	2177
6294	—— F. M.	6072
89133	—— G.	1624
106826	—— G. R.	1902
66695	—— H. H. N.	—
119865	—— J. E.	780
102877	—— J. E.	—
102877	—— J. L.	—
66476	—— M. J.	2424
511419	—— P.	—
72171	—— P. D. V.	2175
106017	—— R.	1455
340082	—— W.	—
33112	Hackforth, P. W. D.	504
119105	—— S. N.	901
85087	Hackforth Jones, C.	1549
80685	—— M.	1594
32	—— M. E. D.	2859
79669	Hacking, A.	1492
87477	—— G. P.	1545
5717	—— J. M.	6005
79899	—— O. A.	2201
110232	—— W. S.	1256
123249	Hackman, E. G. H.	905
64706	—— J. E.	—
102005	—— W. J.	—
64242	Hackney, K. S.	2480
74718	—— R. M.	611
80218	—— T. G.	763
137633	Hackshaw, E. A.	1099*a*
62824	Hackwill, H. J.	—
344205	Hacon, E. C.	—
	—— R. F. [7]	—
137580	Hadden, A. B.	1170
0397	—— A. D.	1631
68006	—— J. G.	—
67924	Haddick, W. C.	—
66626	Haddington, *Earl of*	1480
105068	Haddock, A.	—
	—— A. W.	10*b*
135404	—— E. A.	966*a*
135016	—— R. E.	1178
63328	—— T. P.	—
132002	Haddon, A. S.	1173
89793	—— E. G.	666
122460	—— F. J.	1735*a*
69207	—— John	—
103567	—— J. A. M.	726
73211	—— J. D.	1603
76570	Haddon Hall, C.	700
102539	Haddow, A. R.	712
133995	Haden, F. A.	955
507134	—— J. E.	—
	Hadfield, C. G.	—
37400	—— P.	511
31593	—— S. J. [20*a*]	2407
40697	Hadingham, R.	604*a*
138516	—— P.	—
128900	—— W. P.	941
6046	Hadingham, Y. F.	6011
80370	—— E. G.	1082
62613	Hadkins, V. R.	—
105170	Hadland, B. G.	728
85940	—— G. H.	661
106845	—— J. V.	729
115932	—— L. G. A.	733
113990	—— R. W. S.	1724
72298	Hadler, A. D.	2177
338188	Hadley, C. F.	—
352015	—— C. J.	—
17058	—— G. A.	71, 600
87522	—— G. H.	71, 1560
81428	—— H. I.	1442
46277	—— J. W.	1244
131581	—— K. J.	953
48126	—— M.	2555
102608	—— R.	1116
44236	—— R. J. V.	1210
79512	—— T. H.	634
110234	—— W. J.	1343
513593	Hadlow, A. J.	—
113679	—— W. F.	—
42956	Hadnett, W. J.	1385
83627	Hadow J. V.	2335
36026	—— P. E.	503
85166	Hadrill, G. C. T.	1556
83357	Hadwen, G. D.	1546
119410	Hadwin, R.	1737
21139	Haes, A. E.	88, 2166
135256	Haesler, J. F.	2008
136039	Haffenden, J. F.	1179
135880	Hagan, A.	1182
349487	—— H.	—
43703	—— J.	1936
135666	—— J. F. L.	1182
63051	Hagarty, *Rev.* M.T.E.	2509
62498	Hagell, L. W.	—
47609	Hagen, H.	1219
1306	Hagerty, E. A. M.	2873
44710	Haggar, A. G.	1384
77041	—— S. P.	623*a*
74995	Haggart, E. C. C.	1488
42500	Haggarty, P. A.	624
121026	—— R. G.	—
61263	Haggas, G. R.	670
128058	—— J. W.	828
362444	Hagger, A. G.	—
70269	—— A. J.	603*a*
107755	—— H. C.	2344
5910	—— J. M.	2685
60538	—— R. A.	703
136876	Haggerston, H. W.	1185
133273	Haggerty, J.	1943
45708	—— J. A.	1528
117286	Haggett, J. J.	1978
74705	Haggie, I. S.	1208
128907	Haggis, D. C.	941
02168	Hagon, J. H.	564
4521	—— A. M.	2939
137244	Hague, H. H.	904
115241	—— H. P. G.	1978
122122	—— P. P.	783
112607	—— R. G.	1707
134758	Hagues, C. N.	829
101668	Hahn, C. L.	1672
83456	—— P. L.	2205
33540	Haig, D. D.	620
1620	—— J.	2890
90189	—— J. G. E.	560
1385	—— M. S.	2873
84886	—— R. A.	1061
12468	Haigh, A.	—
60615	Haigh, A. M.	1630
106916	—— C. L. M.	1697
46031	—— D.	707*b*
115336	—— D. A.	1126
124431	—— E. A.	812
101522	—— Fred	1063
116376	—— Fred	766
68921	—— G.	1992
81335	—— G. W.	700*a*
70270	—— H.	2695
117532	—— H.	1735*c*
138932	—— H.	—
44193	—— J. G.	642
61246	—— J. H. S.	704
103767	—— J. N.	1682
77034	—— M. L.	620
128162	—— W.	—
127395	—— W. I.	—
100303	Haigton, E. A.	—
81765	Haile, F.	1220
33369	—— J. E. T.	567
141297	—— W. J.	—
105445	Hailes, H. C. T.	1691
	—— W. L.	2700
81766	Hailey, C.	1540
133391	—— G. B.	964
134173	Haill, F. H.	1938
45861	Hailstone, H. J. R.	1234
90492	—— H. W.	1436
87869	—— O.	1621
133558	Hailwood, E. E.	—
89558	Haime, F. A.	2230
43147	Haine, R. C.	619
39598	Haines, A. C. H.	601*a*
43639	—— C. V.	615
137351	—— D. J.	—
117181	—— D. L.	1735*a*
3803	—— D. P. MacK.	2922
81170	—— E. A.	1976
80621	—— E. H.	1333
48093	—— E. L.	772
102309	—— F.	—
758196	—— F. J.	—
139651	—— F. J. F.	1098
133331	—— F. R.	1181
63481	—— G. J.	707*a*
50241	—— G. S.	2355
	—— H. A.	472
143509	—— H. P. M.	—
5869	—— J. A.	6008
135458	—— K. J.	1093*a*
4467	—— M. N. I.	2938
6549	—— P. M.	6076
104565	—— L. H.	1118
106797	—— R. A.	1456
43328	—— R. L.	1508
126620	—— S. H.	1158
47991	—— V. W.	1977
346118	—— W. A. J.	—
48113	—— W. F.	1387
60645	—— W. P.	1632
86969	Hainge, E. D.	1335
102309	Hains, F.	1659
2548	—— P. W.	2911
134462	Hainstock, J. A.	1946
64228	Hainsworth, A. H.	2339
122527	—— J. R.	1289
64559	Hair, D. B.	—
5131	—— E. M.	2948
129588	—— F. S.	1139*h*
138817	—— J. C.	1181
107075	Haird, T. W.	—
84615	Haire, H. A.	2324
102699	—— J. E.	1674

Personal No.	Name.	Col. No.
76316	Hairs, P. R.	620
102195	Haisman, R. McK.	2548
89462	Haker, J.	1236
	Halahan, F. C.	470*a*
85208	—— G. F. C.	1548
26033	—— P. J. H.	501
	—— P. M.	2675
104906	Halanen, W. E. C.	2548
102540	Halbeard, G. R.	712
46128	Halcro, J. B.	1115
105446	Halcrow, J. P.	1667
125089	—— P.	—
133858	Halden, A. F.	1944
135376	Halter, A. R.	2495
101100	Hale, A. C.	1397
104422	—— A. M.	722
132928	—— A. P.	1291
87870	—— Benjamin	1562
106915	—— B.	1697
69326	—— Charles A.	—
117581	—— Colin A.	780
50434	—— E. J.	958
105447	—— F.	1691
112879	—— F. A. C.	1720
100101	—— F. H.	1338
	—— F. T.	8
102269	—— G.	2430
105449	—— G. H. P.	1691
89203	—— H.	1894
103325	—— H. W.	2238
84468	—— M. A.	2530
	—— M. E.	2674
110369	—— N. R.	1911
150020	—— P. H.	978
565262	—— R. A.	—
75648	—— S. T.	1510
101376	Hale-Hall, R. O.	—
107170	Hale-Monro, T. A.	2432
49578	Hales, A. G.	1657
109859	—— C. B.	—
2721	—— C. M.	2913
43906	—— E. F.	2199
560284	—— F. B.	—
561739	—— F. W. G.	—
24188	—— G. F.	1477
80084	—— H. S.	602
64560	—— R. A.	—
137245	—— R. C.	903*b*
114280	—— S. G. R.	1728
62148	—— T. A.	—
48927	—— W. G.	1284
127308	Halestrap, G. G.	1139*e*
118031	Haley, A. C.	1984
115075	—— B.	1069
115242	—— D.	1406
43885	—— H. C.	1384
69836	—— J. E.	—
84887	—— L. E.	2569
130664	—— N. W.	946
47229	—— R. V. H.	1245*a*
137293	—— V. G.	971
126435	—— W.	—
136281	Halfhide, H. W.	—
119673	—— P. F.	1346
72845	Halford, C. F.	1505
63502	—— C. T.	1643
105448	—— F. J.	1691
102147	—— J. R. S.	725
37319	—— P. J.	601*b*
07119	—— W.	1488
	Halfpenny, E. P. M.	2684
137246	Halfead, K.	904
133182	Haliday, M. L.	—
129467	Halifax, J.	801
123166	Halily, W. F.	1916
31487	Hall, Albert	2194
31485	—— Alfred	1495
73681	—— Aydon	1506
132430	—— A. B.	—
45679	—— A. E.	707*a*
5932	—— A. E. N.	6009
21251	—— Arthur F.	2315
66133	—— Alfred G.	1897
108030	—— Alistair G.	1140
70914	—— Arthur Gordon	579
117381	—— A. A.	1358
560623	—— A. L.	—
	—— A. M.	2674
605	—— A. M. E.	2888
24256	—— A. N. E.	1506*a*
103462	—— A. P.	—
87453	—— A. R.	659
137033	—— A. R. W.	2280
43468	—— A. W.	628*a*
	—— A. W.	2481
120449	—— A. W. J. K.	1072
84886	—— B. J. D.	900*a*
43938	—— B. R.	634
990275	—— C.	—
81240	—— C. A.	1553
251889	—— C. A.	—
106272	—— C. D.	2241
128313	—— C. E.	2241
79683	—— C. F.	1501
136434	—— C. F.	974
123209	—— C. F. S.	1911
138412	—— C. J.	1177
80050	—— C. H.	638
77207	—— C. H. B.	622
68018	—— C. L.	8
65669	—— C. M.	1648
50896	—— C. P.	708
120116	—— C. R.	1122
63390	—— C. W.	2422
143508	—— C. W. H.	—
69147	—— D.	—
136404	—— D. A. L.	970
124676	—— D. D.	811
517102	—— D. E.	—
121297	—— D. E.	1129
3359	—— D. E.	2922*a*
39985	—— D. G.	566
3973	—— D. J.	56, 5983
86762	—— D. J. S.	1452
133906	—— D. M.	1944
84714	—— D. R.	1102
103768	—— D. W.	2550
74112	—— E.	1513
	—— E.	2672
124507	—— E. A. T.	799
112983	—— E. B.	—
351985	—— E. G.	—
103183	—— E. R.	1678
86605	—— E. S.	1187
100566	—— F.	713
135334	—— F.	—
103769	—— F. C.	2550
85914	—— F. D. C.	2323
113552	—— F. E.	2248
	—— F. F. W.	473
105450	—— F. H.	1728
114279	—— F. H.	1691
11232	—— F. M.	2312
11186	—— F. O.	2311
64146	—— F. W.	—
50093	—— F. W.	1406
19240	—— F. W. H.	1380
81638	—— Geoffrey	637
45978	—— Gilbert	715, 1147
	—— G. A.	1134
62603	Hall, G. A. W.	—
100226	—— G. G.	—
5718	—— G. G.	6005
02169	—— G. H.	550
64778	—— G. M.	2234
129804	—— G. R.	1370
509246	—— G. Ridway	—
366111	—— G. S.	—
127026	—— G. S.	807
109368	—— G. Stephen	—
49969	—— G. S.	1343*a*
73960	—— G. W.	2114
118130	—— Harry	2486
68241	—— Herbert	1654
113184	—— H.	1722
114501	—— H. A.	—
48731	—— H. E.	1345
105097	—— H. F.	—
80401	—— H. Foster	1926
133268	—— H. G.	946
45302	—— Hector H.	1110
64190	—— H. I.	—
124102	—— H. J.	—
103326	—— H. L.	2237
62742	—— H. R.	1640
150135	—— H. R.	—
123432	—— H. T.	2012
102700	—— H. Watson	1674
129116	—— I. G. C.	904*b*
133166	—— J. A.	39*f*
70272	—— Jack	2694
63570	—— John	—
118072	—— John	747
124263	—— John	1135
370474	—— Joseph	—
127061	—— John	906*a*
107374	—— J. A.	1163
107269	—— J. A. S.	736
72038	—— John B.	579
105909	—— James B.	1673
617	—— J. B.	2870
41176	—— John D.	607
351570	—— James D.	—
46401	—— J. D. L.	1117
137863	—— J. D. W.	2581
60539	—— J. E.	667
121109	—— James E.	2493
35124	—— J. F.	1305
114278	—— J. G.	1728
118374	—— J. G.	1735*c*
72118	—— J. H.	2386
125436	—— J. H. G.	1073*a*
120944	—— J. J.	752
77637	—— J. L.	1989
2445	—— J. M.	2910
138737	—— J. P.	—
77140	—— J. P. I.	1512
102906	—— J. J. Randell	—
112890	—— J. Russell	1720
60986	—— J. S.	2420
15083	—— J. T.	2694, 1474
134744	—— K. J.	958
136444	—— L.	974
	—— L.	—
115823	—— L. C.	1287
63563	—— L. E.	—
73961	—— L. G.	2114
44997	—— L. J.	1228
	—— L. M.	2703
86191	—— L. W.	1618
1237	—— M.	2871
51170	—— M.	965
124701	—— Michael	1138
2520	—— Margaret E.	2909
3761	—— Marcelle E.	2928
64046	—— M. R. J.	—

Personal No.	Name.	Col. No.
117616	Hall, M. S.	1924
35155	—— P.	4256
14134	—— P. A.	2366
42984	—— P. B.	626
118042	—— P. F.	761
88039	—— P. I.	661
6334	—— P. M.	16, 6073
103770	—— P. R.	1682
45825	—— P. S.	1232
07121	—— Robert	2004
86443	—— Robert	1450
90573	—— R. A.	1466
120983	—— Reginald D.	794
85476	—— Ronald D.	2228
134979	—— R. Edwin	—
22069	—— R. E.	1469
314906	—— R. E.	—
138004	—— R. E.	1939
80004	—— Romilly F.	1603
84648	—— Roland F.	64*i*
157782	—— R. G.	—
126242	—— R. H.	—
21177	—— R. L. M.	2312
31440	—— R. M.	2194
43009	—— R. M. D.	1517
109429	—— R. P.	2244
124122	—— R. S.	802
120472	—— R. W.	764
401855	—— R. W.	—
18121	—— R. W. M.	551*a*
40222	—— S. G.	571
	—— S. W.	2680
63007	—— T.	—
127409	—— T. E.	—
45134	—— T. H.	1317
83880	—— V.	1333
1339	—— V. C.	5987
118794	—— V. C. E.	2552
108407	—— V. J. H.	1685
135493	—— V. W.	969
	—— W.	—
23145	—— William	2379
354355	—— William	—
66215	—— William	—
46789	—— William	2554
44151	—— W. A. H.	1214
134050	—— W. C.	1938
78335	—— W. D.	1517
70275	—— W. E.	553*a*
118751	—— W. E.	—
68108	—— W. F.	2426
89134	—— W. George	1624
63042	—— W. Graham	2479
134280	—— W. H.	1985
62614	—— W. James	—
131700	—— W. J.	1264
63190	—— William James	1642
64707	—— W. R.	—
581096	—— W. R. J.	—
5132	—— C. V.	2897
137037	Hall-Patch, M. C.	—
128594	Hallam, E. C.	905
75269	—— E. W.	1489
118873	—— F. N.	2552
106796	—— F. V.	1456
139652	—— G. W.	1093*a*
80016	—— H.	2115
106323	—— H. L.	2343
39730	—— I. L. McG.	562
34195	—— M.	506
104536	—— P. D.	1116
117079	—— S.	1897
48542	—— V. G.	1245*a*
160019	Hallas, D. G.	976
47489	—— J. E.	753
62366	—— P. S.	1242
5868	Hallatt, J.	6008
	Hallawell, C.	471*a*
60206	Haller, B.	1630
505103	—— C. R.	—
126642	Hallett, A. L. S.	821
115956	—— *Rev.* Dennis H.	2513
348777	—— E. A.	—
121210	—— David H.	778
67800	—— F. G. H.	1648
67202	—— F. J.	1652
337254	—— F. J. A.	—
123337	—— H. P.	1907
50647	—— H. S.	1267
81267	—— J. P.	1541
132999	—— J. M.	1170
	—— L. F.	10*b*
49007	—— L. R.	1405
122695	—— M. F.	—
11396	—— W. T.	—
79160	Halley, A. A.	634
72991	—— E. T.	611
37169	—— J. C.	508
3235	—— L. H. C.	2920
79900	—— L. J.	2200
	—— R.	470*a*
118261	Halliday, A. A.	2556
39206	—— D. L. R.	553*b*
49904	—— D. M.	2008
79405	—— E. F. S.	1522
64348	—— E. I.	1641
107439	—— G. C.	1700
67640	—— G. N.	713
85571	—— J. E.	2325
3974	—— J. E.	2931
73912	—— J. G.	1321
136113	—— J. R.	2280
3145	—— K. A. J.	2919
562099	—— L. A. H.	—
130395	—— L. R.	1937
26200	—— N. A. R.	502*b*
108370	—— R. D.	1673
62898	—— W. J.	—
33404	Hallifax, N. D.	604
81268	Hallifax, W. J.	1541
48580	Halligey, P.	1341
104979	Hallinan, F. J.	2431
	—— J. J.	2464
50769	—— M. J.	1945
5303	—— *Miss* J. L. [1022]	2463
	Hallings-Pott, J. R.	474
112725	Hallisey, W. D.	729
77354	Halliwell, A. B.	1052
	—— F. E.	8*a*
50454	—— G. L.	2277
4305	—— H.	2936
62557	—— H. F.	—
3510	—— J.	2924
121977	—— J. E.	1983
66237	—— J. F. S.	—
109430	—— N. S.	2245
17127	—— R. T.	578
134702	—— T. K.	1180
64684	—— W. L.	—
8187	Hall-Jones, G. N.	2477
25071	Hallmark, N. B.	505
45010	Hallowes, H. J. L.	649
77787	Hallows, B. R. W.	627
40384	Halls, A. S.	573
110370	—— E. G.	1710
131617	—— F. A.	958
137284	—— F. C.	975
78750	—— F. S.	2542
103251	—— H. A. W.	1665
156389	—— H. R.	—
45235	—— P. E. L.	1112
118257	—— R. G. E.	2559
122270	—— S. E.	—
112630	—— W. T.	1994
745	Hallsmith, P.	2892
5132	Hallum, C. V.	2948*a*
123404	Hallworth, T. H.	—
88279	Hally, D. I.	1622
134171	Halpin, B. G.	1360
125443	—— E. D.	906
123499	—— F. J.	1135
123346	Halsall, R. J.	2493
132542	—— W. G.	1359
78724	Halse, C.	629
41404	—— E. M.	608
120691	Halsey, A. K.	1920
133584	—— J. R.	1373
60207	—— W. C.	2545
107208	Halsey-Jones, D. R.	1918
81594	Halson, H.	2407
110230	Halstead, C. A.	1341
110631	—— G. T.	1907
114593	—— J. E.	1732
135581	—— R.	—
114550	—— R. C.	—
64708	Halton, V. Sparks	1728
341484	Ham, A. E.	—
90711	—— A. F. B.	1437
	—— A. W.	2703*a*
50498	—— F. A.	1407
102701	—— G. N.	1674
65002	—— H. A.	1646
127243	—— H. D.	826
77091	Hamand, C. R.	2400
362419	Hamar, H. T.	—
48594	—— D. M.	1345
119972	Hambleton, H. R.	1665
	Hamblen, F.	1095
48042	Hambley, F. M.	1245
126762	Hamblin, B. W.	906
138558	—— D. A.	1292
424	—— E. C. H.	2886
126321	—— F. T.	—
72407	—— F. W.	92, 2178
111211	—— I. L.	1707
	—— R. K.	474
6475	—— S. B. M.	—
43820	Hambry, R. V.	2322
138487	Hambling, H. H.	977
134639	Hamburgh, J. E.	52, 1946
114282	Hamer, A. F.	1728
141713	—— D. V.	985
	—— E. C.	1179
344944	—— Frank	—
103363	—— Frederick	2341
129991	—— G. T.	1935
136255	—— H.	—
127472	—— J.	2494
117453	—— J. C.	1125
135736	—— J. H.	972
116349	—— J. W.	—
4182	—— J. W.	2934
118262	—— L.	2556
37676	—— L. G.	552*a*
80686	—— R. B.	1539
566261	—— R. C.	—
129000	—— R. H.	1139*e*
131486	—— R. N.	829
46635	—— R. T.	734
139583	—— T. H.	981
127073	—— W. A.	2451
6335	—— Y. S.	6073
	Hamersley, H. A.	471*a*
4922	—— P. M.	2945
506670	Hamerston, J. R. P.	—
108701	Hamerton, D. W.	1705
55002	Hames, C. S.	—
133955	Hamill, J.	1937
127419	—— J. H.	—
6601	—— M.	2464

Personal No.	Name.	Col. No.
3864	Hamilton, A.	1208
120158	—— *Rev.* A. A.	2514
	—— A. C.	8*a*
32194	—— A. F.	553
116021	—— Alan F.	2485
512495	—— A. H.	—
60305	—— A. J. C.	665
42121	—— A. L.	617
89319	—— A. P. H.	1104
116752	—— Bernard	1735
129968	—— Bruce	1075*b*
01163	—— B. H. N. H.	1304
1002686	—— C.	—
130682	—— C.	1935
110226	—— C. L.	1343
44920	—— C. M. V.	1333
88647	—— C. W. C.	662
5654	—— D. E.	6005
314890	—— D. S.	—
4425	—— E. D.	2938
355499	—— E. J.	—
330688	—— E. M.	—
5211	—— E. N.	2949
102950	—— E. R.	—
	—— E. R.	2713
88549	—— E. S.	1234
86203	—— G.	1554
115144	—— G. C.	760
72846	—— G. D.	1476
122921	—— G. I.	802
84469	—— G. M.	1615
139435	—— H.	2294
105996	—— H. F.	1282
157397	—— H. H.	—
5655	—— H. H.	6005
1893	—— H. M.	2902
81101	—— H. P.	12*c*, 2530
31222	—— John	2178
80492	—— John	1930
119738	—— John	1142
39230	—— J. C.	558
6336	—— J. D.	6073
106789	—— J. D. B.	1341
73752	—— J. S.	553*b*
5785	—— K. M.	2683
117076	—— K. W.	1897
76537	—— M.	2400
26233	—— M. B.	502*b*
2294	—— M. E.	2907
130623	—— M. L.	948*a*
3631	—— M. M.	8*b*, 2926
	—— M. R.	2674
47012	—— N. A. W.	1241
105904	—— N. F.	1694
137005	—— N. V.	2280
88253	—— P. J. A. C.	1450
67131	—— R. B.	1640
73213	—— R. F. D.	985
129676	—— R. H.	1932
65371	—— R. W.	—
	—— S. G. A.	2681
62703	—— S. J. B.	707
	—— S. R. V.	2705
65755	—— Thomas	1642
63095	—— W.	706*b*
139210	—— W. E.	1088
64159	—— W. G.	—
125087	—— W. H. H.	—
8584	—— W. J.	1233
73815	Hamilton-Bowyer, S. A.	613
	Hamilton and Brandon, *The Duke of*	472*a*, 2856
513	Hamilton-Grace, A.V.	2869
121149	Hamilton-Grierson, P. F.	—
3214	Hamilton-Gunn, V.	5983
6629	Hamilton-Jones, T.	6078
86854	Hamilton-Mack, G. H.	1552
136834	Hamilton-Meikle, N. D.	977
4970	Hamilton-Mowforth, H. R.	2946
67552	Hamilton-Ritchie, D. A.	2480
103771	Hamilton-Roberts, J. W.	2550
87871	Hamilton-Smythe, A. F.	2544
77448	Hamilton-Turner, C. F.	2401
88859	Hamilton-Williams, C. E. O.	662
347297	Hamington, F.	—
120748	Hamlen-Williams, D. W.	—
590197	Hamlett, A. R.	—
45875	—— A. S.	1526
126583	—— K.	809
32010	Hamley, P. H.	502*a*
72847	—— W.	1502
129034	Hamlin, A. R.	1139*b*
106626	—— C.	1695
146747	—— C. E. G.	1245
44954	—— H. J.	1989
23371	—— N.	2383
70911	—— T. W.	602*b*
5497	Hamlyn, B. C.	2952
40109	—— J.	604*a*
86971	—— P.	1323
45277	—— R. F.	654
61900	—— R. H.	2479
130437	Hamman, G. A.	1169
108404	—— H. S.	1910
45498	Hammans, R. L.	1317
48465	Hammatt, D. A.	1071
87191	Hammer, C. H.	1559
39822	Hammerbeck, O. R. W.	570
106651	—— R. E. R.	734
73576	Hammersley, F. J. B.	1492
137864	—— G.	2581
113003	Hammerton, H. M.	—
105767	—— K. M.	2240
259	—— M. E.	14, 2869
70276	—— W. A.	51, 1478
511012	Hammett, C. J.	—
122008	—— H. G.	1735*a*
64561	—— N. R.	—
6047	Hammick, A. E. E.	6011
139011	Hammill, H.	—
130409	—— M. J. H.	1172
141134	—— R. L. A.	966*a*
43730	Hammock, G. H.	1211
115474	Hammond, A. A.	—
45800	—— A. E.	2321
106016	—— A. F.	1452
45829	—— A. G.	1527
	—— A. V.	11, 474
116446	—— B. J.	767*a*
5794	—— B. J.	6007
119554	—— B. L.	769
68658	—— B. W.	—
75978	—— C.	2315
	—— G. F.	—
131082	—— C. N.	951
121673	—— C. R. E.	2559
109213	Hammond, C. S.	1676
48753	—— C. W.	1134*a*
42601	—— D. J.	627
100627	—— D. V. C.	717
4993	—— Ellen	2946
6236	—— E. A.	6071
66238	—— E. A. H.	—
84267	—— Edward C.	2476
117319	—— Ernest C.	718
84094	—— E. F. E.	1542
357844	—— E. R.	—
113870	—— F. C.	755
35003	—— F. George	1195
35230	—— F. Gilders	1215
43681	—— F. W.	2194
	—— F. W.	8
109431	—— G. H.	2245
125985	—— G. N. C.	1157
122308	—— G. W.	798
68925	—— H.	2547
60142	—— H. A.	1452
105768	—— Harold E.	2240
87103	—— Herbert E.	1608
67005	—— H. F. A.	—
143447	—— Harold G.	
361989	—— H. G.	—
48934	—— H. G.	1241
	—— I.	2688
3361	—— J.	2922*a*
115957	—— *Rev.* J.	2512
136510	—— J. S. R.	970
3360	—— J. T.	2922*a*
138827	—— K. C.	1186*a*
3511	—— M.	2924
65901	—— N.	—
4091	—— P.	2933
87772	—— P. T.	1555
130086	—— R.	1371
135748	—— R. A. C.	1186*a*
315178	—— R. E.	—
3815	—— R. L.	2929
114594	—— T.	1732
49553	—— V. A. C.	1406
46895	—— W.	738
50405	—— W. J.	1265
75027	—— W. R.	1510
330581	—— W. S.	—
84087	—— W. W.	2533
122123	Hammond-Hunt, A. P.	781
2142	Hammond-Williams, E. B.	2906
66980	Hammond-Wood, V.	—
114283	Hamnett, J. H.	1728
86855	Hamon, D. P.	1618
66882	Hamp, L. W.	—
6337	Hampden-Gurney S.	6073
129315	Hampsheir, T. G.	1917
126760	Hampshire, A.	906
49529	—— C. E.	816
117358	—— E. O.	1131
136631	—— F. W.	—
348700	—— H.	—
114329	—— H. R.	747
108587	—— J.	2554
44366	—— W. A.	1384
35191	—— W. H. G.	1382
113661	Hampson, C. B.	—
78031	—— G.	1524
104731	—— H. B.	1682
216948	—— H. J.	—
124914	—— J. B.	1136*a*
125515	—— J. L.	1143
100636	—— J. R.	720
1860	—— K. M.	18, 2902
528923	—— P. S.	—
73215	—— T.	1499
68726	—— T. E.	715
86696	—— W.	657

Personal No.	Name.	Col. No.
104647	Hampton, A. E.	1282
141034	—— C. E. P.	2294
108702	—— D. W.	1705
109868	—— E. A. R.	—
4102	—— E. E.	2933
88344	—— F. I. M.	2229
50204	—— G.	967
85115	—— George H.	1335
	—— H. N.	471*a*
65313	—— J.	—
136895	—— J.	1185
100968	—— J. D.	—
	—— N. A.	3248
61664	—— P.	—
105769	—— R. W. G.	2240
42220	—— T. A.	620
31477	—— T. H. C.	2193
70277	—— W. E.	2695
105139	—— W. H.	1455
51213	Hamshire, C. E.	1186*b*
63460	Hanafin, B. D.	707*b*
33087	—— D. P.	504
60812	Hanafy, J. T.	650
135319	Hanaway, J. J. P.	—
124657	Hanbury, A.	772
129455	—— A. E.	1079
216	—— F. H.	2860
109506	—— J. R.	2344
4522	—— M. B.	2939
81357	—— O. V.	639
118400	—— P. H. C.	768
77686	—— R. D.	1061
43690	—— R. L.	624
118129	Hanby, G. R.	2545
124300	Hance, F.	2251
110917	Hancell, J.	1713
68529	Hancock, Alban	—
2339	—— A. B.	2907
120710	—— A. J.	790
101319	—— Arnold	—
106733	—— A. T. J.	—
1163	—— B. J.	2896
05110	—— C. R.	500*a*
65691	—— C. S. F.	1632
132998	—— C. W.	1088
47011	—— D.	1709
43332	—— D. J.	2194
45622	—— E. F.	1385
70278	—— E. L.	575
101635	—— E. W.	1671
90270	—— F. W.	13, 603*b*
33058	—— G. N.	1303
47799	—— G. W.	1331
46552	—— H. W.	1340
911	—— J.	2893
101227	—— J. C. T.	1663
64914	—— J. D.	709
79181	—— J. E. G.	1100
65164	—— J. O.	—
122027	—— J. T.	1929
89250	—— L. G.	2337
101879	—— L. J.	—
50054	—— L. T. F.	1264
81124	—— L. W.	1250
1968	—— M. S.	2903
83266	—— N. E.	646
42122	—— N. F. W.	616
60856	—— O. L.	1623
90606	—— P. G. M.	1606
104232	—— R. H.	2482
35364	—— R. W.	1215
35310	—— R. W. V.	1386
139315	—— S.	1948
78018	—— T. R.	1213
115314	—— W. H. A.	1069
337455	—— W. R.	—

Personal No.	Name.	Col. No.
747787	Hancocks, J. T.	—
70279	—— M. N.	551*a*
86678	Hancorn, C. P.	656
61420	Hancox, A. E.	—
90811	—— C. S.	1138
	—— L. A.	10*b*
31321	—— P. L.	2192
77992	—— S. W.	1604
2550	Hand, C. A.	2911
50709	—— C. H.	1739
138921	—— M.	1099*a*
116100	—— V. T. J.	1070
107301	Handcock, G.	1699
41119	—— T. R. F.	2175
49403	Handel, D. F.	1252
357957	—— E.	—
106324	—— N. H.	2343
86306	—— *Rev.* R. L.	2507
132139	Handford, J. E.	1941
6338	—— M.	6073
39731	Handley, A. J.	1382
129624	—— C.	940
79901	—— D. S.	748
	—— E. W.	5
109221	—— F. M.	1669
112134	—— G.	1700
133847	—— G. E.	1944
121937	—— H.	797
13193	—— J.	—
124140	—— *Rev.* P. E.	2515
137652	—— R. E.	960
134361	—— W. A.	1174
100208	—— W. G.	1662
81648	—— W. S.	—
106269	Hando, J. S.	2241
62430	Hands, A. G.	1637
104191	—— A. H.	2430
105770	—— C. H.	2240
122282	—— D. C.	—
134947	—— D. C.	1373
2122	—— F. D.	2905
113992	—— F. R.	1724
45698	—— G. H.	1319
131388	—— H. R.	—
83491	—— J. P.	1612
66087	—— L. E.	1649
64779	—— N. S.	2234
84367	—— P. T.	1612
62181	Handscomb, E. C. G.	—
68222	Handsley, F. A.	1653
134475	—— L. T.	1946
63131	Handy, A. H.	1453
134127	Handyside, I. G.	962
89274	—— J. A.	2337
125907	—— J. B.	1934
74942	Haney, F. J.	1475
118489	—— J. F.	790
5684	Hanford, C. C.	2681
89677	—— C. E.	2544
208613	—— G. G. L.	—
1490	—— P. M.	2874
35153	Hanglin, A.	1197
102371	—— J. F.	—
69725	—— P. J.	—
112790	Hanke, R. F. H.	1720
78468	Hankey, C. H. A. A. A.	1500
40822	—— S. A.	606
69600	Hankin, F.	1665
4828	—— F. J. E.	6007
510283	—— J. W.	—
126446	—— J. W.	1139*d*
77527	—— *Rev.* T.	2505
40385	—— W. H.	572
42705	Hankins, D.	1319
49857	—— E. I.	1343*a*
29011	—— J. A.	575
42602	—— M. H.	624

Personal No.	Name.	Col. No.
72848	Hankinson, J. K.	1305
102702	—— L. C. S.	1674
84793	Hanks, A. G. G.	1556
120718	—— E. W.	1629
73761	—— H.	2115
72299	—— H. G.	2177
37351	—— P. P.	551*b*
108703	—— S. P.	1705
119124	—— W. H. H.	766
141765	—— W. J.	1099*a*
44269	Hanlon, J. B. P.	1100
109555	—— R. E.	2344
33190	—— T. J.	554
590335	Hanley, T. E.	—
	Hanmer, H. L. (*ret*)	3224
	—— R. H.	471
82218	Hanmer-Strudwick, J. C. L.	1075
110735	Hann, A. E.	—
101988	—— C. W.	—
69948	—— E. G. W.	2340
563168	—— E. J.	—
87192	—— G. F.	764
89224	—— G. G.	2230
73962	—— S. F.	2114
68474	Hanna, A. S.	—
65171	—— D.	—
115854	—— J. E.	1070
50013	Hannaford, A. W.	1359
19188	—— F. H.	1654
43612	—— H. W. C.	2316
141033	—— R.	2294
47195	—— W. H.	1397
101841	Hannah, *Rev.* A.	2510
105451	—— A.	1691
143510	—— D.	—
72318	—— D. M.	2386
64780	—— E. G.	2234
2632	—— E. M.	2911
79237	—— G. H.	—
115584	—— H. G.	750
113993	—— N.	1124
108704	Hannam, T. T.	1705
141766	—— V. R.	—
48830	Hannan, A. C.	2545
116552	Hannant, J. W.	1068
131542	Hannawin, V. H. C.	933
120473	Hannay, A.	742
50693	—— W.	2280
25048	Hanne, L.	—
82046	Hanner, R. W.	1543
	Hannery, J. D.	957
103772	Hanney, D. P.	1682
133058	—— R. N.	1180
527716	Hanngan, R. M.	—
130285	Hannibal, J. H.	1139*g*
131708	Hannigan, C. P.	1940
105265	—— M. C.	1689
45095	Hanningan, W. H.	1104
15824	Hannington, C. L. T.	1406
103184	Hanns, J. L.	1678
148237	Hanny, G. W. J. A.	1245*a*
49951	Hanraban, J. F.	1093*a*
60780	Hanrott, C. C.	2231
135507	Hanscomb, C. K.	969
125256	—— H. T.	—
31322	Hansel, C. E. M.	2193
121298	Hansell, R. C.	1127
40386	Hansen, C. A.	603*b*
133452	—— F. C. D.	961*a*
84522	—— G. E.	1535
125768	—— J.	1933
76907	—— J. H. F.	623
42603	—— R. H.	630
122497	Hansford, F.	766
125802	—— H. C.	1927
70280	—— H. W. B.	600*a*

Personal No.	Name.	Col. No.
115355	Hansford T. E.	—
135029	—— V. S.	1938
49404	Hanslip, E. R.	1253
4897	Hanson, A. J.	2845
83615	—— A. T.	1557
122968	—— B. C.	1073
50150	—— E. F. W.	1291
136903	—— E. H.	2294
5212	—— E. J.	2949
	—— E. S.	21
137458	—— *Rev.* F. C.	2518
111276	—— F. H.	—
111993	—— G. A.	749
86507	—— G. D.	1558
46968	—— J. Edward	1066
64047	—— J. Eli	—
66341	—— J. L.	—
48310	—— N. J. F.	1983
29106	—— R.	552*b*
	—— *Rev.* R. E. V. (*ret*)	3245
88666	—— R. L.	701
2886	—— R. O.	2916
123167	—— T. A.	1616
48935	—— T. H.	1217
	—— W. A. M.	2700
73803	—— W. R.	2710
21071	Hanson-Abbott, C.	73, 2165
117987	Hanson-Lester, P. L.	780
115415	Hanstock, *Rev.* H. N.	2512
65408	Hapgood, G. M.	—
63256	Happold, F. C.	—
63032	Harbach, J. E.	—
70780	Harben, N. R.	509
86086	Harber, H.	1232
506052	Harbert, E. G.	—
117531	Harbin, G.	1979
109390	Harbinson, A. F.	2440
139308	—— A. R.	—
133668	Harbison, W.	961
139117	Harbour, J. L.	—
121833	Harbord, H. S.	1457
77235	—— K. B.	1519
6630	—— M. L.	6078
129943	Harborow, D. R.	815
31031	Harbot, A. E.	2167
125451	—— P. R.	906
130341	Harbott, C. H.	1075*b*
141809	Harbottle, J.	1186*e*
68499	—— W. C. M.	—
352379	Harbour, G. H.	—
67243	—— H.	1898
108405	—— H. J. A.	1705
44562	Harbourne, R. C.	649
65197	Harbron, M.	—
134362	Harbrow, W. F.	1945
117082	Harbutt, W. L.	2336
113746	Harby, H. L.	—
27056	Harcombe, J. C.	141, 552*b*
141478	Harcourt, D. J. G.	975
91168	—— H. J.	2396
45807	—— L. V.	712
6143	—— M. E.	6012
41790	—— V. R. G.	618
119951	—— W. L.	2532
43360	Harcourt-Powell, G. F.	628*a*
	Harcourt-Smith, G.	472*a*
69012	Harcourt-Stenning	—
3512	Harcourt-Tepper, B. I.	2924
62741	Harcourt-Williams, J. H.	1640
75091	Harcus, H. W.	2474
107592	Hard, C. L.	1910
112789	Hardaker, H. D.	2251
86493	Hardcastle, E.	1557
42308	—— R. W.	633
48737	—— S. I.	1134*a*
35382	Hardeman, W. R.	1386
64947	Harden, B. N.	1367
62875	—— C. G. S.	—
126373	—— G. A. C.	—
61077	—— G. J.	904*b*
65177	—— H.	—
	—— J. G. L.	—
128911	—— L. A.	941
43201	—— R. J.	71, 628*a*
132541	—— S. W.	1359
101800	Hardenberg, H. E. W.	2428
136111	Hardesty, R. T.	2280
74715	Hardie, A. M.	1314
1870	—— A. S.	2902
76110	—— A. W.	2335
121674	—— C. H.	2512
84350	—— E. E.	1991
76337	—— E. W. T.	1976
78575	—— K.	1525
105452	—— W. H.	1691
134542	Hardiman, C. W.	1180*a*
41017	—— R. J.	606*b*
138568	Harding, A. G.	—
41581	—— A. H.	608
135950	—— A. J.	1949
128413	—— A. J. W.	1159
104274	—— A. N.	—
125280	—— A. S. G.	—
108482	—— B. A.	1640
118795	—— C.	2552
137585	—— C. A.	1097
x31075	—— C. H. V.	2168
102420	—— D.	—
122187	—— D. G. E.	—
1382	—— D. M.	53, 2868
136849	—— E.	975
33088	—— E. C.	1381
590576	—— E. E.	—
129684	—— E. E.	1461
68887	—— E. G.	1655
1954	—— E. M.	2903
118263	—— E. W.	2556
63488	—— F.	708
100120	—— F. A. L.	1666
89991	—— F. W.	2546
65775	—— G. A.	—
78297	—— G. B.	1333
102703	—— G. Edward	1674
90882	—— G. Eric	1437
123896	—— G. E. H.	1123
100919	—— G. F.	—
135824	—— G. L.	1948
83749	—— G. V.	1443
44565	—— G. W.	648
110156	—— H. D.	1712
135934	—— J. C.	1950
50674	—— J. J. H.	2277
3583	—— J. M.	2926
124044	—— J. W.	—
119739	—— K. J.	783
129433	—— K. J. I.	939
5163	—— *Miss* K. M.	2463
110994	—— L.	2246
65980	—— L. J.	670
	—— M.	2687
89808	—— M. F. C.	665
33255	—— N. C.	551*b*
116522	—— N. D.	1128
2849	—— N. J.	2915
39519	—— N. M.	601*b*
73046	—— P.	620
120474	—— P. J.	751
44941	—— R. A.	1213
581216	—— R. A.	—
113876	Harding, R. P.	901*a*
78672	—— R. T.	1053
103279	—— S.	21*c*, 2237
2887	—— S.	2916
109556	—— S. R.	2345
23158	—— T. H.	2459
44043	—— V. E. M.	2322
89187	—— W. L. V.	1627
100729	—— W. S.	1667
133330	Harding-Haydon, W. J.	1181
83691	Harding-Raynes, W. S.	1187
118914	Hardman, A. P.	2445
122857	—— E.	—
136400	—— E.	970
108016	—— E. A. L.	900*b*
04069	—— E. P.	1495
135837	—— F.	2356
107360	—— H.	—
87773	—— H. A.	1560
40535	—— H. G.	602*a*
108367	—— J.	1705
113994	—— J.	1724
	—— J. D. I.	11, 472
107438	—— R. H.	1700
118796	—— R. O.	2553
100473	—— W. L.	2428
33113	Hards, A. F.	504
	—— F. G. D.	158, 461
35311	—— J. B.	1215
50841	—— J. E.	1248
	—— M. E.	2670
122062	—— M. S.	787
128650	—— T. A. S.	944
73216	Hardstaff, L. E.	1600
62296	—— M. H.	705*a*
81454	Hardwick, A. G.	1533
122988	—— A. W.	—
5681	—— C.	2681
110799	—— C.	2415
79444	—— H. W.	1529
	—— J.	54
65101	—— J. P. L.	—
100002	Hardwicke, C.	2481
126863	—— R. R.	815
105671	Hardy, A. C. W.	18*a*, 1691
137263	—— A. G.	2457
79113	—— A. G. T.	1527
73693	—— A. V.	2114
78560	—— B. H.	1318
151024	—— C.	1186*d*
90762	—— C. B.	2318
103774	—— C. N.	1682
127476	—— D.	2494
132657	—— D. R.	1291
125929	—— E. A.	1930
120909	—— E. G.	2446
513220	—— F.	—
112135	—— F. J.	1718
91193	—— F. M.	1439
24624	—— F. T.	804
61876	—— G.	2478
136787	—— Geoffrey	—
69093	—— G. C.	—
66619	—— G. D.	1646
117182	—— G. N.	2354
121096	—— H.	1345
106914	—— H. A. J.	1697
80328	—— H. C.	1895
101221	—— Harold E.	2547
123779	—— Horace E.	2573
128284	—— H. J.	—
83961	—— H. T.	2410
90778	—— J.	1440

Personal No.	Name.	Col. No.
82299	Hardy, J. E...	1542
113995	—— J. I.	2485
108996	—— J. O. S.	741
	—— K.	2674
106695	—— Lawrence	—
16698	—— Leonard	2006
128553	—— L. G.	822
	—— L. H.	2670
102279	—— N.	2482
133487	—— O. A.	1089
41921	—— R.	616
80220	—— R. A.	760
68517	—— R. C.	—
48418	—— R. H.	1132
63461	—— R. J.	707*b*
	—— S. H.	473
87088	—— S. H. C.	1451
101819	—— T.	2429
	—— T. J. [6]	—
65692	—— T. R.	1650
137865	—— W. H.	2583
69789	—— W. P.	—
62825	—— William S.	1724
137656	Hare, A. E.	966
16009	—— B. W. T.	1477
45733	—— C.	—
60208	—— C. M.	1630
1326	—— E.	2897
108004	—— E. A.	1247
5355	—— E. P.	2949
82397	—— H. J. G.	1612
102425	—— J. A. J. F.	—
108366	—— J. W.	1705
32025	—— M.	2693
134625	—— R. P. F.	1266
0398	—— S.	1631
103773	—— W. K.	1682
132390	—— W. R.	1094
143965	Hares, M. E...	—
	Harewood, *The Rt. Hon. the Earl of*	2855
68888	Harewood-Westaway, A. P.	1655
562537	Harfield, M. J.	—
19786	Harfleet, J. H.	—
103775	Harford, S.	1682
36089	Harger, G. P.	507
100280	Hargrave, G. G.	—
74927	—— J. F. H. [152]	1475
44217	—— S. J.	2004
	—— W. B.	51, 470*a*
118820	Hargrave-Silk, R. T.	1258
72015	Hargrave-Wilson, W.	2385
81868	Hargreaves, A.	2407
138086	—— A.	1186
113996	—— A. C.	1709
132426	—— C. A.	—
90442	—— C. L.	2851
107212	—— Cyril	2242
130293	—— F. L.	940
107593	—— F. M.	1702
76236	—— F. N.	1500
107594	—— F. V.	2242
119473	—— F. W.	1133
65102	—— G. B.	—
89921	—— G. H.	2545
23248	—— G. W.	2472
75285	—— H. S.	1440
63689	—— J.	—
101292	—— James	—
49326	—— John	2562
347198	—— J. E.	—
2821	—— J. E.	2915
64095	—— L. C.	—
73836	—— R. C.	1477
104598	—— R. C.	1282
122722	Hargreaves, R. I.	1137
69167	—— R. L.	—
109461	—— S.	1906
127608	—— S. W.	2576
69694	—— T.	—
5057	—— V. M. F.	5997
64048	—— W. D.	—
29167	—— W. M.	564
117972	—— W. W.	2492
104782	Hargrove, D. C.	1686
120691	—— P. A. S.	2447
79464	—— S. A.	1519
72490	Haring, B.	2386
76491	Harington, F. J.	1473
63791	Harker, A. S.	706*b*
179	—— E. F.	2868
132288	—— J. A.	2115
150108	—— L. W.	982
73460	—— M. A.	1506
	—— R. [26]	—
88884	—— R. A.	1314
90061	—— R. W.	2857
07129	—— S. C.	73, 1472, 2691
60209	—— T. O.	1630
	Harkinson, A. F.	2435
	Harkness, A...	2702
129755	—— A. E.	903
27057	—— G. A. E.	553*d*
29208	—— H.	550*b*
104909	—— J.	—
108705	—— J. A.	1705
5960	—— M. B.	2687
61602	Harkus, G. C.	1634
77268	—— *Rev.* J. C.	2505
47786	Harland, A. H.	767*a*
	—— C. C.	2543
5696	—— C. M.	2682
1907	—— F. A.	2901
1706	—— K.	2890
129961	—— L. L.	822
5394	—— L. M.	2950
91103	—— N.	1436
135723	—— N.	972
118028	—— O. H.	1735*b*
74676	—— R. E. W.	1219
517258	Harle, E. J.	—
511371	—— G.	—
87918	Harley, A. A.	1562
75568	—— B. A. E.	2398
39785	—— C. S.	562
	—— David G.	2702
43548	—— Douglas G.	635
132251	—— D. G.	2115
2996	—— E. A.	2917
127370	—— E. C.	—
61167	—— E. H.	86, 2231
81964	—— E. R.	1498
50605	—— E. V.	1184
80578	—— G. H.	1524
78284	—— J. E.	1441
79506	—— *Rev.* K. McF.	2506
329849	—— L. M.	—
110372	—— W. F.	1710
112889	Harlow, E. R.	1720
110373	—— H. T. G.	1710
76548	—— *Rev.* J. A. H.	2504
66859	—— W. A.	—
125043	—— W. G.	—
139584	—— W. L.	979
105237	Harman, A.	1689
62780	—— A. J. W.	1637
46600	—— A. S.	1242
72321	Harman, C. W.	2177
81767	—— E. S.	1536
138520	—— F. A.	—
563880	—— F. H.	—
47042	—— F. R.	1239
114535	—— G. H.	—
117031	—— G. T.	1117
21370	—— H. R.	2317
45158	—— H. T.	1212
5656	—— J. A.	6005
129195	—— M. H.	1075
44880	—— R. C. G.	659
42834	—— R. F.	632
29092	—— R. G.	501*b*
130371	—— R. V.	1937
44572	Harmer, A. G.	1055
83088	—— E. B.	1612
125642	—— H. J. S.	1139*b*
313	Harmon Morgan, J. V. V.	2869
72667	Harms, W. S.	1497
67765	Harmsworth, A. G. A.	1653
157052	—— G. E.	—
131759	Harnden, G. H.	1257
13203	—— R. B.	600*b*
111815	—— F.	2248
06070	Harnett, E. St. C.	210, 2526
41347	—— T. P.	603*b*
119038	—— W	—
11903	Harney, W.	1255
102142	Harniman, J. F.	1064
2 087	Harold, C. G.	2372
81821	Harper, A. C.	1535
226251	—— A. T.	—
349692	—— A. W...	—
31391	—— B. P.	2226
42221	—— C. W.	618
124104	—— C. Y.	—
101669	—— D. G.	1672
83201	—— *Rev.* D. M.	2506
134213	—— E.	1180*a*
505038	—— E. T.	—
121300	—— F. A.	774
352665	—— F. J.	—
133659	—— F. J.	1179
72131	—— F. M. H.	2175
127730	—— F. W.	—
126758	—— G. D.	1369
104783	—— G. E.	1686
110374	—— G. S.	1710
79903	—— G. W.	2201
105079	—— H.	—
89518	—— H. R. V.	1627
69672	—— H. W.	—
104208	—— J.	2437
102095	—— J. B.	1116
118264	—— J. C.	2556
	—— J. E.	2677
47656	—— J. E.	766
106627	—— J. L.	1993
88627	—— J. W. K.	2416
137114	—— K.	1095
79904	—— L.	2227
60540	—— L. H. A.	667
136612	—— L. J.	—
	—— M.	2677
135529	—— M. L.	969
76198	—— N.	1479
2067	—— N. A. F. E.	2904
136054	—— N. J.	1096
81861	—— N. W.	2323
70856	—— P. J. C.	605*a*
107211	—— R.	2243
41177	—— R. H.	606*b*
81993	—— T.	1610
49188	—— T. W.	1405
130070	—— T. W.	822
65180	—— V. M.	—

Personal No.	Name.	Col. No.
48137	Harper, W.	1231
124367	—— Wm.	1918
76144	—— W. E.	2475
121675	—— W. E.	2570
136010	—— W. F.	2453
104648	—— W. G. W.	1282
115331	—— W. Harold	2231
40110	—— W. J.	567
89463	—— W. R.	1625
209744	—— W. S.	1210
79085	—— W. S. S.	1522
130001	Harpham, R.	1936
50801	—— S. T.	958
75043	—— T. A. S.	1481
138474	Harpin, R.	1186*a*
45960	Harpum, R. A.	1235
84677	Harpur, W. E.	646
45568	Harrad, W. J.	1522
117584	Harradence, C. W. J.	780
2552	—— F. S.	2911
138632	Harradine, K. W.	—
46239	Harrall, C. A.	1539
45597	Harrap, C. A.	708
90236	Harraway, M. T.	603
43408	—— W.	2194
84888	Harrell, L. H.	1055
111738	Harrby, A. J.	1715
68579	—— L. J.	—
67154	—— T. V.	1650
122953	Harries, C.	785
	—— D.	461
116533	—— E. R.	2532
81402	—— E. S.	1054
47430	—— E. W.	1338*a*
	—— F.	2923
45059	—— F. W.	702
102206	—— G. V.	1651
43824	—— H. B.	632
74879	—— H. H.	1989
	—— *Rev.* H. J. J.	2507
84889	—— J. R.	1055
133095	—— K. J.	1180*a*
45348	—— L. J.	671
101670	—— R. H.	1672
87447	—— R. R.	659
106273	—— R. S.	2241
62417	—— S. G.	1896
14177	—— T. L. P.	2395
136418	—— T. M.	969
330626	—— T. W.	—
117941	—— W. G.	1902
88597	—— W. P.	1893
122952	Harrigan, J.	784
	—— M. C.	106
109122	Harrild, N. S.	1120
130087	—— P. W. S.	—
88880	Harriman, J. F.	1236
65314	—— J. R.	—
135463	—— W. L. B.	1095
23108	Harrington, B. L.	2472
125516	—— B. T.	805
345266	—— C.	—
31013	—— C. F.	2167
73217	—— E. J.	1601
137288	—— E. J.	974
78725	—— E. J. F.	629
332838	—— F.	—
137446	—— F. H. W.	—
125722	—— J.	2493
108269	—— J. C.	—
336561	—— J. W.	—
114595	—— L. C.	1732
100130	—— L. E.	1666
3774	—— M.	2929
63747	—— M. A. S.	2480
37352	—— P. J. H.	551*a*
127404	Harrington, R.	—
47005	—— W. T.	1229
134063	Harriott, A. W.	1178
	Harris, A.	56
121038	—— Arthur	2425
366104	—— A. A. J.	—
73020	—— A. Fingnled	1614
45176	—— A. Frederick	1231
335600	—— A. G.	—
123780	—— A. G.	2561
130034	—— A. H.	1936
341830	—— Albert J.	—
506514	—— Alfred John	—
119952	—— Arnold J.	2545
83628	—— A. Jack	2323
15074	—— A. L.	1501
128527	—— A. L.	1927
143952	—— A. L.	—
	—— A. M.	2684
138525	—— A. N.	—
89135	—— A. R.	1624
	—— *Sir* A. T.	460
	—— Arthur W.	3236
82150	—— Alfred W.	1322
106208	—— Albert W.	1992
65749	—— B. F. D.	—
48102	—— B. L.	1396
39081	—— Christopher A.	557
43400	—— C. Arthur	2532
81401	—— C. Alec	1054
103456	—— C. C.	—
37878	—— C. Edwin	554*b*
334806	—— C. Ernest	—
135161	—— C. E.	1411
108280	—— C. F. B.	2237
102229	—— C. H.	2236
106628	—— C. J.	1656
68131	—— Clifford L.	707*b*
590004	—— Cyril L.	—
47636	—— C. L.	1696
70281	—— Christopher M.	637
512489	—— Cedric M.	—
114596	—— C. N. I.	1732
67203	—— C. R. V.	1653
103002	—— C. W. N.	900*a*
66088	—— D.	1992
39082	—— D. B.	556
63191	—— D. E.	1992
101046	—— D. F.	1114
108235	—— D. M.	719
3135	—— D. M.	2922*a*
64392	—— D. N.	1646
87323	—— D. P.	2414
108007	—— D. S.	1399
84172	—— D. Walter	1614
69635	—— D. William	1660
110695	—— D. William	—
121676	—— E.	2559
77934	—— E. A.	—
124997	—— Ernest A.	—
113450	—— E. A. C.	2346
125207	—— E. D.	—
87137	—— E. E.	1558
103364	—— E. F.	2341
120929	—— E. L.	783
124751	—— E. L.	1000
85477	—— E. M.	2206
90557	—— E. N.	611
69561	—— E. R.	1231
	—— Ernest Reginald	1895
3584	—— E. W.	2926
45384	—— F. A.	1230
88977	—— F. J.	1991
128294	—— F. L.	—
75543	—— F. L. M.	1439
	—— F. R. (25d)	—
136382	—— F. S.	1185
77546	—— F. T.	142, 1385
21392	Harris, F. W.	1207
37677	—— G.	552*a*
114597	—— George	1728
107437	—— G. B. S.	1700
130568	—— G. G.	1170
75779	—— G. H.	2191
136362	—— G. H. R. F.	1182
65711	—— G. M.	—
111036	—— G. P.	—
61597	—— G. W.	1628
139534	—— G. W. E.	—
137361	—— H.	—
68336	—— H. A.	—
105454	—— H. B.	1691
122283	—— H. D.	—
115934	—— Harry G.	2531
123261	—— H. H.	2293
1226	—— H. J. R.	—
4028	—— H. M.	2931
505224	—— H. P. G.	—
69793	—— I. G. F.	—
46927	—— I. W.	741
6411	—— J.	6074
117285	—— James	1284
104460	—— John	726
47333	—— John	1240
50198	—— J.	1360
27002	—— J. A.	551
83204	—— J. B.	700*a*
102171	—— John D.	1455
128456	—— J. D.	1139*g*
132187	—— J. D.	827
118128	—— J. F.	772
60183	—— J. G.	1622
74827	—— J. Harris	1467
87090	—— J. Henry	1449
102770	—— Joseph H.	1666
4493	—— J. I.	5984
88056	—— J. J.	1549
89872	—— J. L.	1629
3448	—— J. M.	2924
138685	—— J. M.	975
43971	—— J. P. G.	640
	—— J. Rendel	2700
101671	—— J. Richard	1672
111412	—— James Roy	1714
108174	—— J. W. M.	1283
109763	—— K.	—
133607	—— K.	960
134726	—— K. G.	1093*a*
	—— K. L.	3229
121860	—— K. S.	—
73712	—— L. A. S.	1506*a*
84470	—— L. D.	1534, 17
143037	—— Lester J.	—
518956	—— L. J.	—
89977	—— L. T. N.	946
111742	—— L. W.	1695
3312	—— Margaret	2922*a*
102977	—— M. G.	1115
24092	—— M. G. R.	605
62431	—— M. G. W. K.	1637
45667	—— M. J.	1628
2588	—— M. J. A.	2911
64816	—— M. R.	2353
126094	—— M. T.	800
138121	—— N. C.	977
83925	—— N. F.	1545
75133	—— N. M. W.	2319
118568	—— N. T.	789
138229	—— N. V.	—
40698	—— P.	605*a*
65592	—— P. E.	1658
130388	—— P. G.	1171*d*
32124	—— P. I.	502*b*
61585	—— P. J.	1895
137039	—— P. J.	1361
73218	—— P. L.	1601

Personal No.	Name.	Col. No.
122954	Harris, P. N.	783
	—— R.	1118
21285	—— R.	2317
1472	—— R.	2898
104399	—— R. A.	728
137866	—— R. C.	2581
46970	—— R. F. F.	744
	—— Richard G.	—
111689	—— Ronald G.	1909
124802	—— Raymond G.	818
29168	—— Ronald H.	502*a*
21297	—— Ross H.	2316
139517	—— R. H. W.	981
111739	—— R. J.	1696
112666	—— Reginald J.	1694
70801	—— R. L. H.	605
112888	—— R. S.	1978
	—— S. B.	322, 470*a*
107108	—— S. C. C.	—
122719	—— S. E.	1137
112715	—— S. G.	1123
62743	—— S. H.	1640
72850	—— S. H. B.	2707
	—— S. H. V.	474
141724	—— S. J.	985
68242	—— S. Meyer	1654
113550	—— S. Mottram	1724
950	—— S. M.	2894
102901	—— S. N. H.	—
119740	—— S. W. R.	2552
73880	—— Thomas	1518
115246	—— Trevor	1406
103185	—— T. F.	1679
69372	—— T. G. L.	—
101231	—— T. H.	141, 1663
102039	—— T. J.	—
117928	—— T. S.	803
127305	—— T. W.	1139*d*
117284	—— Victor	1340
	—— Vorley	473
330408	—— W.	—
67535	—— W.	2425
50504	—— W.	1407
83547	—— Walter A.	2205
41582	—— W. A. R.	610
136246	—— W. E.	—
135566	—— W. G.	—
244309	—— W. Holiday	—
109983	—— W. Hargrave	716
131784	—— William H.	—
69514	—— W. Hale	1453
	—— W. J.	700
127728	—— W. J.	—
125554	—— W. J.	—
72132	—— W. K.	2190
104159	—— W. T.	2235
134848	—— W. T.	2578
135546	Harris-Green, J.	—
107809	Harris St. John, C. D.	730
102457	Harrison, A.	—
132543	—— A.	1359
124301	—— Albert	2251
126928	—— Austin	—
	—— A. C. B.	472
74518	—— A. G.	1497
13123	—— A. H.	1193
86902	—— A. J. Le G.	1558*a*
45999	—— Andrew M.	1235
565905	—— Albert M.	—
83188	—— A. P.	1321
67335	—— A. T.	—
83881	—— Arthur Wm.	1547
354908	—— Arthur Wm.	—
304064	—— B.	—
	Harrison, B.	2905
81541	—— B.C.	1505
	—— B. E.	3227, 2699
2143	—— B. M.	2983
122809	—— B. M.	1723
110995	—— Carlton	2246
131027	—— C.	952
21331	—— C. E.	2318
	—— C. E.	957
83629	—— C. F. N.	2323
128259	—— C. H.	—
119555	—— C. H. A.	768
112887	—— C. J.	1720
82494	—— C. L.	2506
118127	—— C. M.	766
119741	—— C. S.	772
13107	—— C. W.	500*b*
118265	—— C. W.	2556
110736	—— D.	—
880012	—— D.	—
44096	—— D. A.	1214
28086	—— Douglas C.	2696
66368	—— Duncan C.	—
22070	—— D. J.	550*a*
4971	—— D. M.	86, 2946
118266	—— D. O. P. M.	2557
105771	—— E. A.	2240
130971	—— E. H. W.	1171*a*
102401	—— E. I.	—
2004	—— E. M.	2903
105772	—— E. S.	2240
76518	—— E. V.	1480
132576	—— Eric Wm.	1942
64528	—— Ernest Wm.	—
508085	—— Ernest Wm.	—
126656	—— Eric Wm.	1139*a*
6412	—— Esme	6074
89519	—— E. Y.	1635
73219	—— Frank	1601
37353	—— Frank	551*b*
107941	—— Frank	1677
50443	—— Frederick	1175
89014	—— F. C.	2229
75350	—— F. C.	737
143443	—— F. E.	—
108387	—— F. H.	17, 2244
34119	—— F. H. A.	2526
80407	—— F. J.	944
136290	—— F. J. T.	—
118159	—— Fredk. W.	764
90582	—— Francis W.	1432
67006	—— G.	—
131832	—— Geoffrey	1457
87397	—— Guy A.	659
60102	—— Geoffrey A.	704*a*
111575	—— G. A.	1717
50270	—— G. A.	2354
37012	—— Graeme E.	509
69059	—— George E.	—
66325	—— G. F.	—
67130	—— G. G.	1395
	—— George Henry	471*a*
35093	—— George Henry	1196
2311	—— G. H.	2871
102229	—— Gwyn H.	—
110953	—— *Rev.* G. P.	2512
66061	—— G. S.	1648
86562	—— G. T.	1323
121677	—— G. T.	2570
102093	—— Graham W.	723
125141	—— Gordon W.	812
89413	—— G. W. H.	1452
44687	—— H. A.	1207
108801	Harrison, H. G.	1668
69735	—— H. J.	—
110412	—— H. R.	731
131207	—— H. T.	—
123538	—— H. T.	1933
40910	—— H. W.	606*a*
370	—— I. M.	2874
	—— J.	2677
141291	—— Joseph	—
66239	—— J.	—
517821	—— J.	—
135405	—— J.	945
86856	—— Jack A.	1558*a*
356207	—— John A.	—
	—— J. A. P.	475
44118	—— J. B.	2322
68534	—— J. C.	—
120475	—— J. C.	1122
104581	—— John E.	731
352773	—— Joseph E.	—
110996	—— J. E. L.	2247
80391	—— J. E. S.	2226
50494	—— J. G.	969
63938	—— J. J.	1645
111210	—— J. J. T.	1993
49405	—— J. M.	1250
102422	—— John R.	—
356981	—— J. S.	—
	—— J. S. (*ret.*)	2701
129299	—— J. S.	1934
124141	—— *Rev.* J. T.	2515
65434	—— Kenneth	2424
110659	—— Kenneth	2554
132157	—— Kenneth,	954
47528	—— K. H.	1076
80643	—— Leonard	1538
120701	—— Louis	1739
104957	—— L. G.	2339*a*
101099	—— L. H.	72, 1395
2949	—— L. La R.	2916
13281	—— L. R.	2237
13946	—— L. S.	—
49778	—— M. C.	946
	—— M. E.	2680
2553	—— M. E.	5982
127902	—— M. G.	826
5179	—— M. I.	2948
3767	—— M. I.	2985
116554	—— N.	1142
136553	—— N.	906
106629	—— N. C.	1696
81125	—— N. I. B.	1334
121678	—— N. M.	2570
106199	—— P.	2343
119171	—— Percy	1071
115247	—— Peter	760
130109	—— Peter	810
3165	—— P. A.	2919
133695	—— P. J.	961
107827	—— P. W.	1245*a*
	—— Richard	462
116555	—— Rex	1735*a*
87774	—— R. A.	1620
36029	—— R. A. I.	504*a*
108032	—— Ronald	1141
127179	—— R. A.	824
138162	—— R. A.	2293
29069	—— Rowland B.	1194
75943	—— Robert B.	950
123393	—— R. C.	—
47385	—— R. J.	752
84302	—— R. N.	646
111705	—— R. P.	1918
112136	—— R. S.	1699
118897	—— R. W.	1144
103504	—— R. W.	725
113548	—— S.	1724
112754	—— S. B. H.	903
127143	—— S. E.	816

Personal No.	Name.	Col. No.
127361	Harrison, S. G.	—
90039	—— S. J.	560
111413	—— S. L.	1714
137906	—— S. M.	1292
44967	—— S. R.	2229
38087	—— *Rev.* S. W.	2503
82894	—— T. F.	1055
110375	—— T. H.	1710
24093	—— T. L.	1628
64562	—— Victor	—
104866	—— Victor	1688
740905	—— W.	—
10153	—— W.	—
44095	—— W. A.	1214
100637	—— W. D.	720
101408	—— Wm. Herbert	2236
109627	—— W. L.	1708
102513	—— W. L. S.	1188
60210	—— W. R.	1630
69243	—— W. T.	—
125486	—— W. T.	1933
41695	Harrison-Broadley, J.	700
60211	—— J. H. W.	1630
105905	Harrison Gray, M. C.	1907
67262	Harrison-Sleap, D. T.	1656
138618	Harriss, E. C.	—
49919	—— H. C. V.	1358
113712	—— J. H.	—
6631	Harrisson, D. L.	3078
130604	—— D. S. W.	1170
3290	—— E. L.	2920
85387	—— J. A. E.	1557
80368	Harrod, C. R.	798
45654	—— E. J.	705*b*
5763	Harrold, E. M.	2683
121242	—— J. C.	1073
102767	—— O. G.	1661
117330	Harrop, A. L. C.	2444
45959	—— E. A.	1231
68378	—— E. R.	—
104315	—— F. N.	—
50263	—— F. T.	1945
121909	—— J. B.	997
66316	—— T. A.	—
43401	—— W.	1507
109560	—— W. E.	2344
340286	Harrow, J.	—
63192	—— N.	18, 1642
133129	Harrower, J. W.	1937
75732	—— S. D.	1495
75081	—— T. N. S.	2113
126795	Harry, R.	734
128883	—— R. H.	942
1361	—— T.	—
	—— T. B.	2705
63298	—— T. R.	—
17187	Harston, J.	1471
05163	—— R.	1194
128933	Hart, A.	941
81126	—— A. G.	2533
127606	—— A. I.	2563
79413	—— A. R.	1333
122207	—— A. W.	—
69578	—— C. H. G.	1665
75636	—— C. J.	1510
3362	—— C. M. J.	2922*a*
82085	—— C. W.	1960
127352	—— D. F.	825
48219	—— D. L.	1343
363113	—— D. R.	—
513667	—— E. A.	—
130641	—— E. C.	948*a*
48430	—— E. D.	1916
45488	—— E. F.	1113
742403	—— E. J.	—
5719	Hart, E. M.	6005
355231	—— F.	—
344314	—— F. R.	—
50948	—— F. S.	1740
127412	—— G.	—
117083	—— G. B. S.	1652
133653	—— G. H.	1178
42835	—— G. J. M.	636
63146	—— H. E.	1641
116558	—— H. E. W.	1284
76991	—— H. J.	1217
566264	—— H. P.	—
73220	—— I. I. B.	104, 1601
128873	—— I. J. G.	942
82504	—— J.	629
61665	—— J.	—
113825	—— J. D.	758
90493	—— J. F.	1433
84471	—— J. G.	1550
75562	—— J. J.	2315
76480	—— J. MacK.	615
	—— J. P.	1177
65072	—— J. P.	1899
131826	—— J. P.	1653
106672	—— J. Seymour	1119
41696	—— J. Stewart	613
137247	—— J. T.	807
110228	—— K. F.	1356
42222	—— K. G.	621
65451	—— K. W. G.	2401
65315	—— L.	—
75134	—— L. O.	2320
31441	—— M. C.	2203
3857	—— M. E.	2929
348336	—— M. G.	—
89015	—— N. D.	2229
65372	—— N. H.	—
124164	—— P. I.	799
108288	—— R.	—
121679	—— R. C.	2559
04046	—— R. D. McE.	501
21212	—— R. F. L.	2314
22211	—— R. G.	1301
510043	—— S. E.	—
137098	—— S. S.	2455
48420	—— S. W.	766
344113	—— T. H.	—
	—— T. W.	2703
107436	—— W. B. O'H.	1700
78008	—— W. C.	1519
72133	—— W. D.	2175
47027	—— W. H.	1218
125306	—— W. J.	1139
	—— W. W.	1304
138286	Harte, A. E.	1361
31178	—— C. S. W.	2174
4191	—— M. E.	2934
133298	Hartell, W. H.	1998
42060	Harte-Lovelace, A.	618
60291	—— F. E.	660
100859	Hartfall, A. E. W.	—
61106	Hartford, I. H. B.	1634
42223	—— M. W.	620
827	—— Y. H. B.	2893
1396	Harthan, B. E.	2873
84065	Hartigan, R. G.	1540
82484	Hartill, G. G.	2408
119556	—— J. E. A.	768
78852	Hartje, L. F.	1535
4092	Hartland, B.	2933
43068	—— H. J.	628
63172	—— L.	1642
64049	Hartley, Alan	—
111848	—— Albert	—
64563	—— Arthur	—
112744	—— Arthur	1067
66398	—— A. E.	906
131477	Hartley, A. E.	—
88345	—— A. F.	2229
45458	—— A. J.	655
81127	—— B.	1229
35160	—— C.	110, 1208
28019	—— C. E.	1194
77139	—— Charles H.	1501
72439	—— Christopher H.	570
21089	—— C. M. P.	2166
89464	—— C. S.	1626
6237	—— D.	6071
120373	—— E. G. S.	1735
107754	—— E. L.	2344
136223	—— E. L.	953
328484	—— E. P.	—
103032	—— E. R.	725
64417	—— E. S.	—
108477	—— G. E.	1905
122056	—— G. H.	797
111071	—— Harry	—
79905	—— H. H.	2201
129680	—— H. J.	1169
109071	—— H. S.	722
112137	—— H. T.	1356
111978	—— I. J.	1066
134849	—— J.	2579
150041	—— J. E.	978
44134	—— J. G. B.	634
100579	—— J. M.	713
87872	—— Leonard	1337
62793	—— Leslie	1643
106693	—— L. J. A.	1673
3236	—— M. H.	2920
124684	—— N. L.	809*a*
37354	—— P. W.	554
122548	—— R.	798
88225	—— Raymond	660
108369	—— Robert	1705
103776	—— R. H. W.	1682
60593	—— R. J. R.	1562
81994	—— R. L.	1610
63766	—— T. H. P.	1641
808045	—— W.	—
67122	—— W.	1396
107595	—— W. C. E.	1702
136034	—— W. V.	1176*a*
87193	Hartley-Smith, J.	1539
12739	Hartman, E. L.	1618
42950	Hartnell, F.	1385
76456	Hartnell-Beavis, F. J.	617
64050	Hartness, C. D.	—
136907	Hartnoll, E. S.	1950
70857	—— J. R. B.	604*a*
80551	Hartop, W. C.	638
88362	Hartree, R. S.	2336
346995	Hartridge, A. E.	—
513348	—— F. L.	—
120118	Hartrop, A. F.	2557
86951	—— J. P. H.	1230
91080	—— S. T.	1432
131783	Hartshorn, V. I.	—
86951	Hartshorne, F. P. H.	1230
129263	Hartung, D.	1091
46353	Hartup, G. H.	1232
134998	Hartwell, D. R.	955
13165	—— W. L.	1090
64153	—— G. W. T.	—
134507	—— R. W.	946
24209	Hartwright, W. R.	501*a*
140906	Harty, D. I.	—
21289	Hartzig, J. W.	2317
110465	Harvatt, L.	1712
14068	Harvey, Andrew	2368
85757	—— Albert	1611
4110	—— Alexander	—
69459	—— Alexander	—
123115	—— A. A.	1132
106869	—— A. B.	735

Personal No.	Name.	Col. No.
79834	Harvey, Albert J.	1609
73534	—— Alec J.	1505
134241	—— A. J. L.	2278
49279	—— A. P.	1356
79044	—— A. R.	1323
	—— A. V.	474
47851	—— B.	749
561758	—— B.	—
3364	—— B. C.	2922*a*
2099	—— B. J.	2904
44319	—— C.	1211
73598	—— C. C.	2390
90692	—— C. D. W.	1439
90495	—— C. E.	2531
43753	—— C. F.	1499
105325	—— C. P.	2234
106716	—— C. S.	—
105183	—— C. V.	1117
133456	—— D.	1095
102280	—— D. A. S.	2482
41698	—— D. L.	612
88373	—— D. W.	2477
23287	—— E. B.	2383
102704	—— E. N.	1674
127816	—— E. R.	807
335900	—— E. T.	—
121680	—— E. W.	2570
44302	—— F. C.	2318
66326	—— F. F. Ernest	—
112886	—— F. Ewen	1720
100015	—— G. A. H.	1188
	—— G. D.	473
102703	—— G. E.	1902
84523	—— G. J.	1535
80280	—— G. T.	1660
	—— H. [5]	—
43843	—— Harold	634
45144	—— Harry	1387
23163	—— H. F.	2379
45763	—— H. H.	1385
114598	—— Harold S.	1732
122208	—— H. W.	—
1238	—— I. I.	2888
128903	—— I. R.	941
46266	—— J.	1219
46675	—— John	1243
	—— J. R. R.	3238
81314	—— J. W. S.	2476
106581	—— K. F.	1076
101473	—— L.	707*a*
84591	—— L. A.	1625
	—— L. B.	2274
61439	—— L.	1455
	—— L. F.	2709
07136	—— L. G.	1191
131423	—— L. J. P.	—
108848	—— L. W.	2554
4074	—— M. C.	2933
109123	—— M. G. J.	1120
44761	—— M. R.	1103
43123	—— N. B.	622
117081	—— N. J. W.	1897
66019	—— N. T.	710
115248	—— Peter	1344
102571	—— Philip	718
84315	—— Peter G. A.	648
121424	—— P. H.	1288
128080	—— P. J.	1369
39875	—— P. S.	1479
31144	—— R. A.	94, 2174
132696	—— R. A.	1935*a*
136654	—— R. B.	—
75441	—— R. B. L.	2317
47231	—— R. D.	1619
119204	—— R. E.	1135
137914	—— R. F.	—
138418	Harvey, R. G. A.	1098
	—— R. K.	—
70283	—— R. K.	2694
121464	—— R. P.	797
113997	—— R. V.	1724
102189	—— Silas	1663
87161	—— Sydney	1559
43837	—— S. D.	634
48127	—— S. H.	2555
126742	—— S. H.	1139*c*
80360	—— T. E.	903
75553	—— V. C.	2172
121681	—— V. W. C.	2570
	—— W. A. (*ret*)	—
139326	—— W. A.	1099*b*
109225	—— W. H.	1664
122980	—— W. L.	1078
32125	—— W. P.	19, 503
118267	—— W. S.	2556
73640	Harvey-Barnes, S. E.	1551*a*
88945	Harvey-George, E. H.	1235
110225	Harvie, R. J. M.	1344
63594	—— F. C.	—
85478	Harwood, A. C.	2228
128037	—— C. A.	1253
964244	—— D. A.	—
103186	—— G.	1679
106325	—— G. H. U.	2343
62417	—— G. W.	1896
31046	—— H. M. C.	2168
81100	—— H. S.	1553
138478	—— J. H.	1186*a*
111151	—— J. S.	1283
126025	—— J. W. H.	814
117815	—— L. G.	1727
64876	—— R. H.	706
141035	—— R. S. R.	2294
50573	—— R. W.	1092
137867	—— S. E.	2581
122583	—— T.	1931
	—— W. A.	9
61465	—— W. F. J.	671
4392	Hase, *Mrs.* E. M.	2495
37229	—— R. W.	505
79795	Haselden, J. K.	904
6238	—— O. D.	6071
123950	Haseldine, A. T.	815
129451	—— D. W.	1139*c*
1397	Haseler, D. A.	2897
105455	—— G. F.	1691
83151	—— M. R.	1499
85388	Haselfoot, C. A.	1551
69395	Haselock, P.	—
47271	Haselwood, K. N.	738
129051	Hasemer, C. G.	1139*h*
4075	—— N. E.	2933
48233	Haskell, A. B.	1233
35296	—— A. J.	1215
64781	—— C. G.	2234
123116	—— S. R.	1132
44563	—— W. R.	649
38071	Haskins, C. S. J.	1734
	—— F. K. (*ret*)	3223
509488	—— G. T.	—
39733	—— J. D.	602*a*
138758	Haslam, A. K.	—
84043	—— A. S.	1444
125767	—— D. D.	1933
50918	—— E. J.	—
127042	—— E. M.	797
110466	—— G. E.	1712
90419	—— G. M.	1431
04049	—— J. A. G.	504*a*
2342	—— M. E.	2907
	—— M. P.	2909
81802	—— S. F. O'G.	1542
130325	—— W. G.	1139*f*
134850	Haslam F. E.	—
134850	Haslegrave, F. E.	2578
118797	Hasler, E. J.	2552
48198	—— J. L.	1248
82040	—— W. G.	1538
124999	Haslett, A. V.	—
75728	—— A. W.	1313
107826	—— R. W. G.	1342
131319	Hasnip, A. E.	—
67894	Hass, S.	—
751051	—— C.	—
136879	Hassall, J. K.	1098
73221	—— K.	1601
108994	—— S. J.	741
115751	Hasseldine, W. P.	1127
108911	Hassell, A.	—
134026	—— C.	1164
119742	—— J. D.	756
90437	—— K. A. H.	1467
120732	Hasselstrom, W. H.	793
127297	Haste, J. N.	1139*d*
84409	Hasted-Davies, L. A.	1229
74819	Hastie, G.	2114
69706	—— H. E.	—
48059	—— H. R.	780
108465	—— J.	1905
	—— J. S.	2676
121188	—— W. A.	—
120038	Hastings, A. B.	1144
65055	—— D. F. G.	1645
113998	—— D. A. W.	2248
128614	—— F. S.	1089
62283	—— G. E.	1105
36226	—— H. G.	603*a*
122284	—— J. A. G.	—
136575	—— J. D.	2116
114285	—— L. E.	1728
124562	—— L. R.	1138
108522	—— J. R.	725
85057	—— M. R.	1543
134269	—— R. H.	2251
79796	—— R. L.	1536
117214	—— T. C.	1735*b*
135202	—— W.	2279
120255	—— Hastings-James, R. T.	2447
	Haswell, *Rev.* C. T. R.	2517
38038	—— *Rev.* J. H. W.	2502
5283	—— J. M.	2948
36150	Haszard, H. H.	603
335791	Hatch, C. L. E.	—
205169	—— G. H.	—
113999	—— J. W.	1709
125553	—— N.	1930
6048	Hatchard, P. J.	6011
13221	Hatcher, C. J. W.	1381
68846	—— F. W.	1454
347422	—— H.	—
130981	—— H. M.	948
129148	—— L.	816
73934	—— R. W.	2114
44287	—— T.	1497
22138	—— V. G. A.	1301
101899	Hatchett, E. R.	—
79395	—— J. R.	1528
846	Hatchwell, J. S.	2870
119917	—— R. M.	759
64598	Hatfield, A.	—
88138	—— A. F. R.	1231
91293	—— B. M.	2321
100583	—— C. F. P.	714
31422	—— C. S.	2194
33137	—— D. B.	1381
105773	—— G. C.	2238
111740	—— J. A.	1715
31104	—— J. E.	2169
3585	—— K. T.	2926
104599	—— P.	1339

Personal No.	Name.	Col. No.
33315	Hatfield, P. R.	558
105456	—— R. B.	1691
79414	—— S. A.	1324
346785	Hathaway, A.	—
123778	—— N. R.	2573
80573	—— S.	1526
48757	—— S. R.	1405
130391	—— W. H.	1937
746	Hathway-Jones, P.	2892
507783	Hatherill, R. F.	—
118073	Hatherley, G. L.	718
101626	Hatie, N. G.	1668
104959	Hatrick, J. C.	2410
131467	Hatswell, F. T.	—
560276	—— S.	—
78734	Hatt, L. C.	631
132167	—— R. H. W.	1091
13139	Hattam, M.	—
48114	Hatter, S. J.	1239
40699	Hattersley, C. R.	605*b*
128595	—— N. A.	903*b*
349464	Hatten, C. T.	—
67497	Hatto, H. E.	—
129070	Hatton, D. R.	906
318224	—— F.	—
122518	—— G. H. T.	763
2674	—— I. B.	2913
84141	—— J. A.	1989
33541	—— J. F.	621
79907	—— J. R. U.	2201
48699	—— M. F.	1405
86125	—— R.	1558
40298	—— R. F.	573
47412	—— T. W. J.	1116
89136	Hatton-Smooker, A.T.	1624
135215	Hattrell, E. R.	2278
113302	Hattrick, J. A.	2245
31272	—— K. J.	2179
508838	—— W. H.	—
50349	Haugh-O'Connor, B.A.	1968
126285	Haughey, W.	—
130481	Haughney, J. J.	1372
51297	Hauxwell, S.	1186*e*
46920	Havard, R. H.	738
81716	Havart, R. H.	1443
	Havell, R. F.	8, 2700
139950	Havens, C. G. G.	1145
114000	Havercroft, R. E.	749
106069	Haverkamp, C. R.	733
	Havers, E. W.	2161
37969	—— J. R.	565
82690	Haviland, J. K.	643
61774	Havis, J. E.	—
123314	Havord, H. A.	1405
117992	Haw, C.	780
115977	Haward, A. T. H.	1121
	—— B. M. S.	—
101888	—— C. L.	—
133757	—— F. W. W.	971
134853	—— K. C.	2578
23400	—— N. H.	2473
67123	Hawdon, J. O.	2549
124100	Hawes, A. J.	—
77449	—— E. L. B.	2401
70285	—— F. H.	577
109628	—— George	1708
1288605	—— Gordon	—
	—— G. A.	1158
41699	—— G. B.	612
106557	—— G. R.	1118
132876	—— J. A.	1176
1142	—— J. M.	2895
118907	—— O. L.	772
86788	—— R. N.	1547
81229	—— S. H.	1226
84616	—— S. T.	2324
100165	—— W. M.	1633
50759	Hawgood, J. V.	—
72668	—— W. P.	1989
114286	Hawke, A. F.	1729
68360	—— G.	—
68243	—— H.	1654
90885	—— *The Hon.* J. S. T.	1434
4768	—— M. R.	2942
126862	—— P. S.	809
129207	Hawken, A. J.	1138
78570	—— C. C. H.	1524
	—— E. W.	7, 140
89759	—— J. E.	2337
63108	—— R. H.	707*a*
48576	—— W. C.	1398
135734	Hawker, A.	972
566632	—— G.	—
119864	—— H. C. V.	780
130378	—— H. G.	—
5029	—— H. I.	2985
22035	—— H. N.	575
5970	—— J.	6008
48474	—— L. H.	1738
102212	—— L. W. B.	1663
5088	—— M.	2947
44435	—— R. E. V.	1214
63631	—— R. H.	—
62472	—— R. J.	1638
44334	—— T.	1511
43880	Hawkes, A. G.	1280
46833	—— D.	2201
116451	—— D. R.	1126
514054	—— E.	—
142467	—— E. A.	—
880153	—— E. M.	6278
86573	—— F. G.	2325
333710	—— J. J.	—
128405	—— J. W.	1158
	—— R. B.	1517
2734	—— V. B.	2914
48387	—— W. A.	1252
122847	Hawkesley, E.	—
112696	Hawkeswood, V. G.	133
	Hawkesworth, F. W.	—
	Hawkey, E. J.	141
115164	—— L. T.	743
48253	—— S. R.	1257
19217	Hawkings, J. A.	1192
110562	—— R. G. D.	744
49023	Hawkins, A.	1916
44576	—— A. G.	1384
128323	—— Alfred G.	—
507988	—— A. H.	—
45203	—— Albert J.	1104
346295	—— Alfred J.	—
	—— A. M.	2674
118647	—— A. S.	1142
121940	—— B. E. J.	797
88874	—— B. L. G.	662
85136	—— C.	1892
111681	—— C. H.	744
65316	—— C. J.	—
27160	—— C. R. J.	507
40700	—— D. E.	605*a*
129465	—— D. J.	803
35361	—— Ernest F.	1320
74114	—— Eustace F.	1510
135658	—— E. H.	1182
139178	—— F. C.	—
50245	—— F. E.	1985
37096	—— G. E.	550*b*
136379	—— G. L. M.	1185
31179	—— H.	12*c*, 2193
4219	—— H. C.	2935
	—— H. C.	7
85311	—— H. D.	2533
29107	—— H. J. L.	550
506859	Hawkins, H. S.	—
4248	—— I. E. M.	2937
123823	—— J.	1355
120119	—— J. A.	779
	—— J. B. F.	2699
65536	—— J. D.	709
6413	—— K. L.	6074
119926	—— L.	1923
91201	—— L. A. W.	2318
102129	—— L. C. C.	724
74956	—— L. E. G.	1475
89750	—— L. R.	2337
	—— M. A.	2673
	—— M. H.	7
87986	—— N. A.	2477
3736	—— P.	2928
115462	—— P. H.	—
70802	—— R.	571
67278	—— R. B. K.	1657
90600	—— R. C.	1280
132714	—— R. E.	1176*a*
100266	—— R. H.	—
104247	—— *Rev.* R. S.	2511
80142	—— T. R. J.	1395
120476	—— V. C.	764
4188	—— V. M.	2934
88811	—— W. F.	1893
139010	—— W. L.	—
329437	Hawkridge, A. E.	—
130257	—— J. E.	943
136883	—— N. E.	1184
4973	Hawks, M. E. M.	2946
6144	Hawkshaw, B.	3012
89225	Hawksley, C. D. B.	2230
84794	—— E. D. B.	1556
110467	—— R. J.	1712
121682	—— F. W.	2572
104784	Hawkyard, C. B.	1686
130655	Hawley, A. D. H.	948*a*
77685	—— C. S.	1317
2647	—— E. J.	2913
62061	—— E. T.	1638
50262	—— F.	—
99031	—— F. L.	—
76111	—— G.	2320
	—— G. A.	2680
109629	—— J. L.	1708
10102	—— T. A. G.	2168
119743	Haworth, Alan	1125
46168	—— Arnold	1063
4740	—— A. M.	2942
75286	—— F.	1737
38086	—— *Rev.* F. W.	2503
46211	—— Gilbert	1116
110515	—— Goffrey	1675
510075	—— H.	—
105457	—— H. H.	1691
100309	—— J.	—
80451	—— J. D.	953
135171	—— M. R.	936
119910	—— N. G.	768
112781	—— R.	1720
87305	—— T. R. G.	2336
80552	Haworth-Booth, N.L.	638
04050	—— R. H.	500*a*
129909	Hawson, R. C.	1123
88875	Hawthorn, T. R.	701
561154	—— W.	—
106494	Hawthorne, A. T.	2432
117084	—— D. W.	2353
103249	—— G. D. N.	1677
50401	—— J. F.	1291
1753	Hawtin, C. M. P.	2900
100131	Hawton, H.	1666
	Hawtrey, J. G.	472*a*
135038	Haxby, W. T.	1180
65902	Haxell, W. A. B.	—
128478	Haxton, H. W.	934

Personal No.	Name.	Col. No.
590687	Hay, A.	—
46415	—— A. A.	1219
67093	—— A. J.	713
132488	—— A. M.	—
73222	—— D.	72*a*, 1498
81191	—— D. C.	1540
60190	—— D. S.	1629
115249	—— E. F. A.	2250
6632	—— E. M.	6078
116772	—— F. E.	1129
69869	—— G.	—
83258	—— G. R.	644
72483	—— I. B. D. E.	603*a*
	—— J.	2677
6145	—— J.	3012
117454	—— James	1124
44914	—— J. B.	1617
02177	—— J. C. M.	512
70286	—— J. G.	602
109783	—— J. H.	—
126233	—— J. L.	—
69296	—— J. M.	—
64134	—— J. R.	—
70287	—— J. V.	1475
1659	—— K. L.	2899
110806	—— K. M.	2435
45394	—— L. R.	1235
2407	—— M. A. A.	2909
123765	—— M. B.	2449
3286	—— M. M.	2020
1120	—— P.	2311
69015	—— R.	—
133490	—— R.	1168
	—— R. F. M.[9]	2701
102366	—— R. L.	—
136544	—— S. D. J.	966
132033	—— S. R.	1093
143053	—— T. J.	—
105458	—— T. M.	1691
82303	—— T. W.	2533
	—— Thomas W.	1602
138640	Hayball, F. R.	2357
124425	Hay-Neave, P. A.	812
120047	Hay-Heddle, P. H.	2444
130088	Haylittle, J. L.	1371
117422	Haycock, D. H.	791
73615	—— H.	1495
132460	—— S. R.	—
106913	Haycocks, N.	1697
162660	Haycraft, M. C. C.	705
123909	Hayden, A. W.	1932
44407	—— C. K.	1102
357816	—— E.	—
142186	—— G. D.	—
134948	—— J. D. W.	1292
130938	—— J. S.	943
67041	—— L. H.	1062
117533	—— T. A.	1735*c*
5740	Haydock, G.	2683
123391	Haydon, A.	—
6478	—— B. M.	6075
69277	—— C. H.	—
335926	—— C. J. G.	—
118074	—— C. W.	747
47424	—— D. A.	1321
62744	—— E. G.	1640
76112	—— W. G.	2320
5272	Haydon-Roberts, L. M.	2986
150139	Hayes, A. C.	982
133090	—— A. R. W.	1180*a*
43431	—— Alfred W.	1384
45534	—— Arthur W.	1334
115250	—— B. J. N.	1406
114599	—— B. L.	1732
108018	—— Cecil H.	900*b*
105103	—— C. H.	—
48651	Hayes, C. R.	775
6146	—— C. P.	6013
123491	—— C. W.	1136
44760	—— D. G. T.	1053
42836	—— D. K.	637
48693	—— E. C.	1396
46825	—— E. J.	703
105177	—— E. S.	1064
6414	—— Elsie	6074
65373	—— F.	—
355204	—— G. E. F.	—
561740	—— G. F.	—
	—— G. W.	473
61199	—— H.	2338
123442	—— H. C.	1134
80870	—— H. J.	1609
65174	—— H. W.	—
48827	—— I. B.	802
134851	—— J. N.	2571
132171	—— T. D.	1166
87019	—— J. F.	657
91126	—— J. H.	1440
68488	—— J. M.	—
47610	—— J. P.	1068
118798	—— J. V.	2533
109218	—— L. J. D.	1676
64782	—— M.	2234
118396	—— M. C.	778
16156	—— M. E. de L.	553*b*
114600	—— P. A.	1709
102622	—— R.	724
120087	—— R. G.	1134
128267	—— R. E.	—
60457	—— R. F.	926
76090	—— R. M.	1207
41019	—— R. W.	606*a*
48901	—— S. B.	1065
104980	—— S. T.	2431
90095	—— T. N.	560
	—— T. W.	3235
131696	—— W. H.	1940
75780	Hayes-Palmer, T. C.	2226
137868	Haygreen, G. H.	2581
107963	Hayhoe, J. R.	1705
2589	—— M. I.	2911
103327	—— R. H.	2238
137635	Hayhow, E. R.	—
101482	Hayhurst, G. A.	707*b*
133147	—— H.	—
128419	—— R. T.	1139*g*
136653	—— T. H.	1292
343788	Hayles, J.	—
514851	Haylett, G. A.	—
130637	Hayley, C.	948*a*
100132	—— C. A.	1666
39632	Hayley Bell, D.	559
	Haylock, A. E. T.	74
	—— E. F. (*ret*)	—
120505	—— R. A.	751
106969	—— W. C.	1065
13088	Hayman, C. H. V.	1194
364093	—— H. M.	—
121873	—— J. C.	—
50319	—— J. L. T.	1266
68244	—— R. C.	1654
67748	—— W. F.	1650
04051	—— W. G. E.	550*b*
48581	Hayne, C. J.	763
70288	—— C. R. S.	604
78726	—— W. W.	629
72851	Haynes, A.	1506*a*
120508	—— B.	1288
104649	—— E.	1367
133553	—— E. P.	947
74603	—— F. J. P.	2196
78119	—— G. J.	1441
118160	—— G. N. B.	1129
112138	—— H. S.	1718
67155	Haynes, H. W.	1650
122541	—— I. T.	1289
65750	—— J. K.	—
134852	—— J. S.	2580
114601	—— L.	1732
29071	—— P.	501*b*
122010	—— P. R.	1074
13089	—— R. J. E.	1203
122124	—— T. S.	784
116747	—— W. G.	1070
85116	Hays, H. S.	1233
112139	Haysom, C. G.	1696
39736	—— G. D. L.	562
64564	Hayson, R. A.	—
42124	Hayter, A. R. H.	617
63311	—— C. G.	—
108706	—— E. T.	1705
40164	—— F. E. G.	568
79415	—— F. W.	1333
73223	—— G. R. E.	1495
24025	—— H. C. D.	551*a*
60590	—— H. E.	1562
36207	—— J. C. F.	607
33405	—— J. E. R.	604
67819	—— S.	—
127607	—— S. J.	2562
47038	—— T. H.	744
131482	—— W. E.	945
117491	Hayter-Preston, P.	763
14217	Haythornthwaite, B.F.	2368
50111	—— C. W.	965
104970	—— S.	2431
507152	Hayton, J.	—
64313	—— L.	707*b*
45673	—— R. C.	2199
88406	Hayward, A. E.	662
105774	—— A. R.	2240
166	—— B. B.	2869
124412	—— B. S.	812
39521	—— B. W.	601*a*
	—— C. H.	550
46222	—— D.	723
42565	—— D. G.	624
122605	—— A. E.	—
68989	—— E. J.	—
86633	—— E. Lewis	652
82398	—— E. Leslie	1544
28188	—— F. B. H.	553*a*
21206	—— F. C.	2314
84817	—— F. G.	1533
506553	—— F. H. J.	—
105209	—— F. J.	2012
353702	—— G. E.	—
116366	—— H.	—
131999	—— H. A.	1173
89137	—— H. C.	1624
48800	—— H. D.	1254
116572	—— H. H.	1408
118659	—— J.	1142
121902	—— J. B.	—
110915	—— J. E. N.	1689
88363	—— J. G.	2336
64817	—— J. R.	—
4494	—— K. E.	2939
124123	—— L. A.	799
48103	—— L. G.	1229
103187	—— L. J. R.	1679
328455	—— L. W.	—
1550	—— M. H. R.	2899
118269	—— P. H.	2556
91137	—— R. H.	1506*a*
132873	—— W.	1176
130717	—— W. H.	1088
110916	—— W. J.	1713
24234	Haywood, A.	551*a*
51041	—— C. H.	1099
70290	—— F. G.	603*a*
103365	—— J. B.	2341

Personal No.	Name.	Col. No.
41408	Haywood, G. B.	608
37879	—— G. S. K.	554*b*
104147	—— J. M.	1662
65003	—— J. T.	1646
3825	—— M. L.	2929
84749	Haywood Jones, H.	1536
102144	Hayworth, W. T.	2547
49259	Hayzen, T. F.	807
65226	Hazel, E. M.	—
43387	—— F. H. R.	1210
75135	—— W. A.	2319
60323	Hazelden, H. G.	704*b*
139788	Hazeldene, V. M.	2294
69075	Hazeldine, H.	—
127247	Hazelhurst, R. A. V.	932
130282	Hazel, A. W.	1174
103777	—— F. E.	1682
345575	—— F. V.	—
355211	—— H. E.	—
85822	—— J. R.	1322
60987	—— K.	2420
139323	—— L. C.	972
07137	—— O. T.	553*a*
47918	—— R. C.	1340
120903	—— R. R. H.	1931
	—— T. F. (*ret.*)	3227
340903	—— W. F.	—
128474	Hazelton, E. S.	934
3826	Hazelwood, E. M. V.	2929
126568	—— L. P.	1935
35190	—— R.	1382
76909	Hazleman, P. H.	50, 1052
86311	Hazlitt, *Rev.* D. G.	2507
109363	Hazzard, H. W.	736*a*
82711	Head, A. R.	644
100764	—— C. E.	1668
6147	—— D. R.	6013
106373	—— E. L.	731
2902	—— G. G.	—
101617	—— H. G.	1659
116601	—— L. G.	1735
	—— M. C.	600
118018	—— M. C.	2443
66516	—— N. S.	706*b*
102117	—— R. I. C.	1063
31223	—— R. W.	2178
49005	—— S. P.	1395
21090	—— T. A.	2166
	—— T. C.	1967
345300	—— V. A.	—
361993	Headford, W.	—
31109	Heading, F. H. J.	2176
141017	Headings, J. H.	1186*c*
134159	Headlam, J. P.	1178
362501	Headland, A. E.	—
111967	Headley, *Baron*	1189
63571	—— H. B.	—
70292	—— L. E.	553*b*
105119	—— L. S. H.	—
105907	Headrick, T. B.	1694
108707	Headworth, L. G.	1705
66912	Heafford, P. E.	—
72669	Heagerty, J. S.	19, 1467
66089	Heal, A. J.	15, 1649
86857	—— B. J. L.	1336
515724	—— E. W.	—
41583	—— H. J.	615
101162	—— L. G. D.	1410
90220	—— P. W. D.	560
130972	—— R. W.	1171*a*
74278	Heald, L. F.	8*a*, 1467
68007	—— W.	—
100765	—— W. H. A.	1668
40475	Heale, E. W. M.	607
110400	Heales, C. H.	1457
109896	Healey, D. E.	736*b*
114795	—— D. M.	—
116140	—— E. F. G.	—
44014	—— F.	1214
86932	—— F. G.	1559
45957	—— J.	1236
125933	—— J. R.	2450
	—— M. G.	1073
74633	—— R. J.	2397
89620	—— R. J.	1055
121683	Heals, J. W.	2559
	Healy, E. A.	473
115019	—— E. C.	—
	—— J.	54
5532	—— J. I. M.	2952
83119	—— J. V.	1545
90205	—— L. E. A.	1382
68968	—— L. G.	2547
122318	—— M. G.	1080
228034	—— P.	—
137868	—— P. A.	2581
100609	—— T. W. R.	718
55002	Heames, C. S.	977
64565	Heaneay, J. H.	—
66978	Heaney, E. G.	—
82857	Heanley, E. M. H.	1545
48996	—— R. D.	1931
79205	—— W. E. G.	1054
122709	Heap, A. S.	—
131339	—— A. T.	—
118414	—— B. N.	2445
127019	—— *Rev.* C. E.	2516
8327	—— E. M.	2922*a*
126251	—— H. S. W.	—
64051	—— J.	—
100567	—— J. R.	713
133950	—— J. R. B.	965
81481	Heape, R. S.	2531
42463	Heaphy, W. D.	633
352148	Heaps, F. J. R.	—
122261	—— R. E.	—
114330	Heapy, A. C.	1068
	Heard, C. M.	474
128964	—— B. C. W.	1191
128665	—— E. F. H.	1139*f*
126034	—— G. E.	1139*b*
82086	—— G. T.	2535
72425	—— J.	2191
126794	—— J. H.	803
88885	—— J. B.	1324
138720	—— P. W. R.	—
64847	—— R. G. P.	2423
19160	Heard-White, C.	2191
6479	Hearder, D. M.	6075
128842	—— Hearfield, N.	1370
44098	Hearl, E.	1213
66748	Hearley, M. G. J.	—
120002	Hearn, A. M.	1345
4741	—— B.	2942
103282	—— D. H.	16, 2937
	—— E. A.	16
131973	—— E. H. E.	1173
127875	—— J. W.	1133
100502	—— *Rev.* P. W.	2510
102547	—— R. V.	716
101434	Hearnden, F. H.	2341
43769	—— S. E.	1206
129957	Hearne, P. J.	823
45615	Hearn-Phillips, N.	707*a*
138187	Hearns, T. R.	2293
	Hearson, J. G. (*ret.*)	3223
4386	Heasley, S. A.	2943
365456	—— A. E.	—
137620	Heasman, J. S.	984
136826	Heastie, H.	2115
79908	Heath, A. G.	2199
129197	—— A. H.	1075*d*
31158	—— A. W.	2176
90818	Heath, B.	560
63533	—— C. F. J.	—
64052	—— C. H.	—
73224	—— C. N.	1603
131181	—— D. I. E.	1939
28132	—— D. W. H.	706*a*
2203	—— E. A.	2906
80622	—— E. A. D.	1538
123781	—— E. C.	2573
67204	—— E. G.	1652
79571	—— E. G. H.	1608
4742	—— E. L.	2942
106326	—— E. W.	2343
75308	—— F.	1891
78913	—— F. J.	1320
62547	—— Gilbert H.	—
110709	—— George H.	—
129405	—— G. L.	1164
120099	—— G. M.	1408
128038	—— G. W. Y.	1251
83358	—— H. E. F.	1229
112665	—— I. A.	1722
85389	—— J. D.	1557
101163	—— J. H.	1670
118259	—— J. W.	—
126359	—— L. E.	—
100848	—— L. G.	—
86411	—— L. S.	655
62826	—— L. W.	—
	—— M. L.	476
26136	—— P.	501*a*
4957	—— P. J. N.	5984
108584	—— R. A.	2555
74115	—— R. E.	1513
116707	—— R. G.	1735
21219	—— R. O.	2317
111816	—— S. G.	2248
46272	—— S. R.	1395
70294	—— T. A.	558
130133	—— T. B.	1164
31224	—— T. J.	2179
67738	—— T. W.	1454
	—— V. O.	56
72440	—— Wm.	2386
65794	—— William	2546
248193	—— William	—
	—— W. H. G.	14, 1467
133530	—— W. J.	1168
40388	—— W. P.	615
123903	Heath-Bullock, A. H.	1920
67412	Heathcote, A.	—
61325	—— C. A.	1335
46965	—— E.	1239
78963	—— N. H. De V.	1521
32012	Heather, G. W.	504
85953	—— L. H.	1449
68214	—— N. C.	1454
143065	Heatherill, T.	—
131824	Heatherington, R.	1177
	Heatley, J. B.	7
139264	—— W. G.	—
116271	Heaton, A.	—
49295	—— A. K.	1145
44417	—— A. V.	648
102437	—— B.	—
133645	—— E.	961*a*
131636	—— F. D. H.	1091
105908	—— F. H.	1410
68690	—— G.	2481
87041	—— H.	657
110468	—— J. R.	1712
122173	—— J. S.	—
115750	—— K.	1918
104732	—— L. F.	1682
4463	—— L. M.	2938
5580	—— M.	6003

Personal No.	Name.	Col. No.
132911	Heaton, P. R.	1264
103014	—— R. D.	723
80737	—— V.	2202
50870	—— W.	1267
61336	—— W. R.	1677
75312	Heaton-Armstrong, J. D.	1478 270
33375	Heaton-Nicholls, D. G.	603
91166	Heaving, J.	2913
	—— H. D. S.	1440
118772	—— *Rev.* J.	2514
101435	—— S. E.	2341
60997	Heavenor, R. G.McD.	2479
109709	Heavens, E. G.	2554
132829	Heaviside, W.	1936
89054	Heavysege, C. J.	704
48197	Heayns, W. H. H.	1255
79114	Heazlewood, C. R.	1228
90207	Hebard, H. C.	2858
105216	Hebb, A. C. O.	2193
130015	—— J. A.	5982
847	Hebbert, D. M.	471
	—— F. L. B.	9848
136499	Hebblethwaite, M. H.	1098
48991	Hebbourn, R. H.	779
109937	Hebden, E.	1118*a*
138780	—— G. R. H.	—
	—— S. A. (*ret*).	3224
	—— W. S.	476
101164	Hebditch, W. A.	1670
3365	Heber Percy, I. M.	2922*a*
26137	—— J.	501
78252	Hebron, G. S.	1100
129171	Hecht, M. C. J.	1935
62179	Hecker, W. R.	—
130276	Heckford, N. N.	1174
46481	Heckles, M.	2549
101905	Hector, R. H.	—
73625	—— W. L.	2395
66860	Hedden, A. S.	—
123557	Hedderley, K. R.	804
61291	Hedderwick, R. A.	705*a*
3892	Heddle, M. E.	2930
355858	—— W. A.	—
120917	Heden, D. A.	1136*b*
129224	—— F. T.	822
23017	Hederman, J. P.	2697
124289	Hedgcock, W. P.	2450
103189	Hedge, C. J.	1679
518431	—— R.	—
131918	Hedgecock, C. J.	1358
134417	—— F. J.	—
86574	Hedgecoe, E. R.	2336
122540	Hedgeland, P. M. S.	1359
135738	Hedger, J. H.	972
74519	—— R. C.	1517
88822	Hedges, A. E.	2205
76578	—— A. L.	621
65712	—— E. C.	—
46297	—— F. A.	1216
101989	—— H. W.	—
2005	—— J. I.	2904
122873	—— J. J.	—
48772	—— J. W.	1344
112140	—— L. A.	1910
46834	—— L. F.	2206
73225	—— R. T. B.	1503
107021	—— V. S.	—
90878	—— W. G. H.	1989
124126	Hedin, C. E.	1411
2648	Hedley, B.	74 2913
70295	—— J. O.	709
103495	—— O. M.	721
506758	—— R.	—
124413	—— T. G.	812
128025	—— T. S.	1123
107070	—— W.	—
65788	Heelas, E. H.	—
60320	—— E. T.	704*b*
120885	Heeley, A.	1151
108525	—— G. W.	739
123782	—— T. R.	2573
76257	—— V. C. J.	1441
133556	—— W. J.	1095
64393	Heelis, C. G. de T.	1639
135091	Heenan, P. R. H.	975
109226	Heeps, J. A.	1675
101260	Heffer, J. N. M.	1662
83075	—— P. M.	1544
126621	Heffernan, C. J.	1139*d*
35029	—— J.	1382
512684	Hefford, W. G. H.	—
129517	Hegan R. W.	1090
49406	Heggie, A. C.	1253
69899	—— W. R.	—
88976	Heggs, P.	1333
60725	Heginbotham, J.	2419
60193	Hegney, A. J. P.	1630
48531	Hehir, M.	1345
122204	Heightman, K. J.	—
125176	Heighway, G. M.	—
106852	—— L. F.	1716
118799	Heims, J. L.	2552
40825	Heinbuch, K. J.	606
46679	Helbren, I. J.	1237
2483	Helby, H. M. R.	2910
131336	Held, E. C.	—
101165	Helder, M. B.	1670
105459	——R. J.	1691
3209	Heler, U. M.	11 2920
127041	Helfer, T.	819
2260	Hellard, A. P.	2922
40536	—— D. C.	602*b*
395	—— R. G.	2874
50377	—— S. C.	1398
49666	Hellawell, K.	797
104867	Hellberg, R.	1688
133364	Heller, P. K.	963
109734	Hellewell, R.	1343*a*
138191	Hellier, H. O.	1946
126663	—— R.	1147
74842	—— R. S.	1472
590218	—— S. R.	—
84383	Hellings, D. F.	1537
1861	—— D. J.	2902
123117	Hellis, R. P.	902*b*
44400	Helliwell, F. R.	2321
137870	—— J. E.	2581
131515	Hellon, W. E.	1371
115251	—— W. H.	1242
43186	Hellyer, C. W.	628
	—— F. E.	230 2712 3227
90054	—— R. O.	600*a*
41020	Helm, R. F.	606*b*
79909	—— W. O.	2201
88450	Helme, A.	661
60129	—— J. M.	668
86564	—— N. T.	1626
87306	Helmore, B. D.	2336
2800	—— D. E. M.	2915
46704	—— P. E.	729
5356	—— P. M.	5986
89350	—— P. W.	666
143099	—— R. L.	—
133361	—— T. M.	962
	—— W. (*ret*)	2711 3226
86110	Helmy, S.	1234
132731	Helps, J. A. R.	958
40701	Helsby, D. A.	605*a*
39025	—— R. R.	602*a*
123783	Helsdon, J. H. J.	2561
6633	Helson, K. M.	6078
21034	Hely, A. H. McM.	2167
133259	Helyar, P. J.	949
114287	—— W.	1729
110737	Hember, R. S.	—
102190	Hembrow, R. D.	1664
106043	Hemelik, A. J.	1117
1763	Hemelryk, M. E.	2900
69334	Hemery, C. K.	—
123909	Hemingway, E.	74 1918
118757	—— G.	—
40702	—— J. A.	605*a*
63089	—— K. G.	706*b*
45892	—— M.	2353
120477	—— R.	1127
85430	—— W.	1542
77997	Hemmant, W. A.	1218
63354	Hemmens, R. H.	2233
89678	Hemmerdinger, C. A.	1337
79910	Hemming, C. J.	2201
123945	—— D. L.	905
122513	—— H.	1228
112884	—— H. C.	1919
31478	—— I. G. S.	2192
107596	—— J. P.	2242
128930	Hemmingfield, S.	941
84918	Hemmings, G. C.	648
86747	—— J. G.	1450
111469	—— J. S.	746
112658	—— H. C.	1722
44138	—— H. J.	1316
131555	—— W.	1177
101960	Hemsley, A. E.	—
46119	—— A. H.	707
21043	—— B. W.	2167
74116	—— R. W.	1513
44543	Hemsley Hall, H. S.	646
117331	Hemsted, E. H.	2444
107950	—— R. H. R.	732
2106	Hemsworth, C.	2905
104519	Hemy, C. D.	900*b*
72763	Henchman, J. S.	2194
69536	Henchy, A. F.	1654
5313	—— E. M. A.	2949
128252	Henden, A.	—
62568	Henderson, Alexander	—
109219	—— Alexander	1707*a*
114602	—— Allison	756
105194	—— A. A.	731
88679	—— A. C.	663
5871	—— A. C.	6008
121198	—— A. E.	—
117028	—— A. H.	733
	—— A. H.	1140
1291	—— A. H. S.	2897
269	—— A. J.	8*a* 2869
138630	—— A. J. M.	—
6339	—— A. S.	6073
130482	—— A. W.	1372
89108	—— B. L.	1562
73055	—— C. McC.	1211
128224	—— C. S.	—
107834	—— C. W.	1702
114331	—— D.	1406
123988	—— D.	794
31273	—— D. E.	2179
60701	—— D. G.	2231
87873	—— D. J. T.	1235
106495	—— D. L.	2432
76142	—— D. St. C. L.	2400
1292	—— E. C.	2871
4743	—— E. L.	5984
76113	—— E. M. M.	2320
124871	—— F. M.	905*a*
104292	—— F. Y.	—

Personal No.	Name.	Col. No.
90045	Henderson, Gordon	562
127919	—— Gordon	934
89873	—— Gordon	1629
123762	—— G. A.	1741
130455	—— G. E.	940
66355	—— G. Gilchrist	—
67354	—— G. George	—
68729	—— G. R.	1115
37804	—— G. R. G.	554*a*
127350	—— G. S.	825
107496	—— H. C. K.	13, 1700
80623	—— H. G.	1334
45325	—— H. H.	670
63257	—— H. M.	—
6049	—— H. P. F.	6011
136789	—— I. M.	—
116313	—— J.	—
106193	—— Jack	724
102186	—— James	1665
133003	—— James	1091
3691	—— Jessie	18*b*, 2928
90618	—— John	1434
130798	—— John	1170
82180	—— John	641
102617	—— John A.	724
87828	—— J. A. L.	1561
74719	—— J. A. M.	611
3893	—— J. D.	2930
132077	—— J. D.	903*b*
22117	—— J. E. McC.	1493
60670	—— J. G.	1632
81554	—— J. H.	2321
107720	—— J. J.	2555
130216	—— J. L.	1075*b*
526	—— J. L. M.	2887
63320	—— J. Montgomery	—
109840	—— J. Murie	—
47676	—— J. O.	1396
138154	—— J.R.	985
50868	—— J. S.	1407
124502	—— J. W.	2356
40112	—— K. J.	602*b*
	—— K. J.	8
351455	—— L.	—
65610	—— L. D.	1644
75299	—— L. N.	1440
	—— M.	461
80825	—— M. M.	633
137871	—— N.	2582
60552	—— N. G.	669
82144	—— N. K.	2370
113551	—— O. B.	1724
65063	—— P. B.	1899
2080	—— P. M.	2905
89679	—— Robert A.	1627
113644	—— R. B.	—
127040	—— R. C.	804
101787	—— R. D.	2405
135964	—— R. F.	1949
31274	—— R. M. W.	2179
46408	—— R. N.	727
122920	—— R. S.	2449
125961	—— R. S.	1361
128431	—— R. W.	903
6050	—— S. A.	6011
106572	—— S. M. K.	1696
117956	—— Thomas Benson	1336
130892	—— Thomas Brown	2494
135086	—— T. C.	904
122975	—— T. D.	1073
104704	—— T. George	1901
101398	—— T. Gollan	—
118748	—— T. R.	—
128966	—— W.	1080
111817	—— W. A.	2248
104868	Henderson, W. B.	1688
89680	—— W. B. G.	1628
133044	—— W. C.	945
115935	—— W. J. T.	901*a*
132361	—— W. M.	2116
76447	—— W. M. R.	2400
120740	—— Wm. R.	790
63339	—— Walter R.	—
136900	—— W. R. S.	1935
1038	Henderson-Howe, G.	2894
1610	Henderson-Palmer, I. M. B.	2899
72359	Hendley, H. J. H.	2386
131360	—— N.	1935
43861	—— W. J.	1209
73852	Hendrie, K. G. P.	1479
128603	—— R. A.	774
139257	—— R. B.	—
29013	Hendrikz, N. C.	502
108708	Hendry, A.	1705
90377	—— A. C.	2380
83359	—— D.	1333
129121	—— D. O.	1139*d*
134291	—— F. A.	1938
132930	—— F. N.	1412
5213	—— I. M.	2949
105460	—— J.	1691
135863	—— J. W.	1345
	—— R. C.	—
82225	—— W. E. R.	1443
137771	Hendy, A. E.	—
565719	—— F. E.	—
1718	—— N. I.	2900
111025	—— T. G. C.	—
128027	Heneaghan, J.	1929
11130	Heneghan, W. J.	2311
1675	Henesey-Smith, P.	2900
72671	Heness, A. H.	1504
133879	—— R.	—
24164	Henkel, N. F. V.	646
86158	Henlé, N. F.	1558
40703	Henley, E. P.	605*a*
70297	—— H. G.	1473
45369	—— J. W.	2199
114288	—— M. E.	2250
128547	—— P. E.	1139*d*
	—— R. W.	1174
343539	—— V.	—
48523	—— W. C.	1228
82338	—— W. R.	1336
120540	Henly, E. J.	1142
136416	—— K. E.	970
132073	—— R. W.	1171
89465	Henman, A. T.	1626
63096	—— C. W. C.	706*b*
85065	Henn, C. L.	1548
142104	—— F. A.	—
4109	—— M. E.	2933
42407	—— P. E.	630
137301	—— W. B.	904*b*
74520	Hennah, H. S.	1511
	Hennessey, J. W. P.	2702
112688	Hennessy, A. C.	1067
3449	—— C. E.	2924
49844	—— A. P.	1171*a*
118800	—— G. C.	2552
341691	Hennett, C.	—
136272	Henney, A. H. C.	—
122635	—— G. W.	—
76422	—— W. J.	1499
74999	Henniker-Gotley, A. L.	1475
82910	Henniker-Heaton, J. V. P.	1539
128290	Henniker-Wright, H. C. G.	—
104360	Henning, C. M.	900*b*
3701	Henocq, K. A.	2928
128628	Henrichsen, P.	944
121035	Henrie, G. R.	2275
87829	Henry, A.	1620
131970	—— A. A.	1173
107597	—— A. J.	1702
88718	—— A. L. W. R.	1623
125113	—— A. M.	2341
101436	—— C. C.	2341
	—— D. O.	1161
	—— D. R. H.	1063
88946	—— F. D. C.	1236
48844	—— F. M.	1072
79115	—— G.	1528
580895	—— G. J.	—
106678	—— G. L. F.	1119
62196	—— H.	2232
137872	—— H. C.	2583
47694	—— H. J.	1068
89360	—— I. C.	7666
77236	—— J. C.	1492
81403	—— J. E. W. J.	1449
112883	—— J. P.	2558
136057	—— J. W.	1183
4592	—— K.	2940
121684	—— K. S.	2572
760574	—— L. H.	—
49067	—— L. H.	1405
65959	—— L. P.	2480
72043	—— L. S.	2385
120215	—— L. T.	786
107046	—— M.	—
114603	—— M. M.	2354
46126	—— P. R. H.	1063
43650	—— R. C.	1210
73599	—— T. C.	2390
126503	—— Wm.	1139
133327	—— Rev. W. P.	2517
135213	Hensby, A. J.	2279
	—— G. S.	2715
18658	—— S. A.	1128
61107	Henshall, F.	2545
105330	—— H. W.	2236
73226	—— I.	1491
69216	Henshaw, A.	1406, —
151014	—— D. F.	1186*c*
119614	—— H.	—
116844	—— H. C.	—
120790	—— J. J.	803*a*
138523	Hensler, R. H.	—
80026	Hensman, K.	700
102704	—— R. H.	1674
86903	Henson, C. S.	1332
107018	—— F. B.	—
119495	—— F. G.	787
135944	—— G.	1949
108847	—— J. A.	2554
128530	—— L.	820
135283	—— N. L.	1185
122919	—— P. R.	2449
124337	—— R.	1925
	—— U. F. C.	2629
100255	—— W.	—
	Hensser, H.	2698
60458	Henstock, C.	1635
37751	—— L. F.	554
101889	Henthorn, F.	—
66402	Henthorne, Thomas K.	—
72672	Henton, E. H. [9]	1502
81171	—— S. W. P.	1320
134446	Hentschel, A.	—
101672	Henty, R. I.	1672
07140	Henwood, F. H. D.	500*b*
110371	—— J. E.	1710
35125	—— F. W.	1204
104869	—— H. S.	2551
4706	—— L. E.	2942
50088	—— L. F.	1406
109882	—— M. S.	—
124981	—— N. C.	2276
2618	—— P. M.	2912
80180	—— R.	2274

Personal No.	Name.	Col. No.
	Henzell, F. L. P. (*ret*)	3230
82191	Hepburn, J. G. C.	1055
31225	—— J. S.	2177
	—— M. B.	2679
124593	—— N. A. J.	2276
62122	—— P. B.	1636
133162	—— R.	—
64848	—— T.	2423
347295	Hepher, J.	—
50470	Heppell, N. W. A.	—
44902	—— P. A.	1219
90780	—— P. F.	1506*a*
86370	—— P. W. E.	653
103366	—— T.	2341
78399	Heppenstall, R. A.	2198
355251	Heppie, I.	—
105775	Hepple, G. P.	2239
780	—— G. W.	—
126820	Heppleston, M. R.	1139*f*
66569	Heptinstall, J. V.	714
107906	Hepworth, E. O.	1702
135122	—— F. H.	966*b*
129979	—— J.	1139*b*
121301	—— R. W.	1125
100179	Herbert, A. D.	1666
75136	—— A. G. V.	2320
100700	—— A. L.	1658
62708	—— B. A. M.	1332
109223	—— B. S.	1675
35333	—— C.	1320
1	—— C. S.	2702
101673	—— D.	1672
133392	—— D. W.	964
126131	—— E. D.	906
	—— Frank	2703
48857	—— F. W.	2241
83661	—— G.	2409
	—— *Miss* G. K.	52
81206	—— H. R.	1532
134225	—— J.	1939
131541	—— J. D.	933
60270	—— J. F.	2477
79911	—— J. T.	2203
121565	—— K. E.	1136*a*
5133	—— M. A. J.	5985
5436	—— M. I. P.	2950
778	—— M. S.	2892
125477	—— P. H.	816
126332	—— P. W. A.	—
105042	—— R. B.	—
128890	—— R. F.	941
09278	—— Stanley	—
67142	—— Sydney	1204
127608	—— S. J. S.	2576
70298	—— T.	1313
107350	—— W. E.	—
44490	—— W. H.	1208
104785	—— W. H.	1993
120541	—— W. R.	764
874	Herbert-Smith, C. M. P.	2922
79912	Herbertson, C. J. L.	2201
84147	—— J. H.	1534
138732	Herbison, R. M.	—
62499	Hercock, H.	—
109462	Hercus, J.	1906
44622	Herd, A. F.	2194
112141	—— A. M. G.	1718
86822	—— G. V.	1531
107210	—— H. G.	2243
64418	—— W. H.	—
39787	—— W. S.	602
63711	Herdman, W. H.	—
560804	Herdman-Smith, R. W.	—
42345	Hereford, A. J.	623
74923	—— E. H.	1473
3366	Hereward-Rogers, K. I. H.	2922*a*
101541	Herford, M. F.	1899
84524	Heriot, C. D.	1550
79786	—— J. E.	1537
123118	Heritage, L.V.	1132
115252	Heriz-Smith, J. V.	753
45833	Herlihy, G. A.	1641
79830	Herman, S. H.	1538
81768	Hermiston, M.	1230
102479	Hermus, C. L. T.	—
115475	Hern, F. S.	—
63129	—— W. F.	1453
78895	Herniman, A. E.	1531
133094	Heron, A. G.	1180*a*
63228	—— C. G.	1641
112882	—— C. O.	1720
67736	—— E.	1454
121489	—— E. A.	1929
81842	—— E. M.	1543
41700	—— H. M. T.	616
43285	—— J. L.	643
121392	—— R. F.	1136
122476	—— R. W.	1135
122125	Herrald, E. R.	781
104870	Herrara, W.	1688
33566	Herrick, M. J.	626
70899	—— Robert	605*a*
35062	—— Robert	1196
143731	Herridge, G. N.	—
356982	—— H. W.	—
88728	—— J. E.	1452
137281	—— K. E.	979
128728	—— R. E.	—
101437	Herries, J. A.	2341
108273	—— R. A.	—
127735	Herriett, A. E.	—
115304	Herriman, G. F.	767
2343	Herrin, H. B.	2907
127541	—— P. G.	816
65858	Herring, C. K.	—
132138	—— H. A.	1941
65744	—— I. J.	—
130483	—— J. D.	1372
	—— J. H.	470
80308	—— J. S.	2226
47089	—— K.	1239
116816	—— R. S.	1921
44709	—— W. S.	—
70299	Herringshaw, S. E.	2695
45254	Herrington, C.	2198
103367	Herriot, F. H.	2341
76415	—— T. H.	1212
130130	Herriott, A. J.	827
2408	Herrod, P. P.	2909
73804	—— T. R.	—
84815	Herron, F.	1556
88947	Herrtage, D. S. E.	1624
141782	—— H. E.	971
68912	Herschel, C. R.	1662
136909	Hersey, *Rev.* B. W.	2517
49186	—— G. H.	1256
37570	Hervey, C. P. V.	552
78964	—— H. E.	1495
117869	—— W. A.	2384
72673	Heseltine, G. C.	1499
135344	—— L.	—
115253	—— L.	2250
133376	—— R.	963
	Hesketh, A.	472*a*
124703	—— E.	1147
107268	—— G. Edward	2400
101409	—— P.	2236
21128	—— R. N.	2166
105295	—— S. O.	2239
67953	Heslin, C.	—
128163	—— R.	—
518308	Heslip, D. J.	—
129549	Heslop, D. B. F.	1139*h*
141293	—— G. B.	—
04054	Heslop, H. W.	1191
4994	—— Joan	2946
514005	—— T. H.	—
564200	—— V. W.	—
138344	Hess, A. C.	1999
108709	Hessey, F.	1705
49046	—— G. R.	2572
125410	Hessenberg, E. H. E.	1984
135094	Hester, A. E.	1305
143168	—— A. R.	—
46465	—— E. R.	1076
86221	—— H. H.	1556
44842	—— H. H. C.	1219
112695	—— V. A.	752
137135	—— V. C.	1165
112881	Hetherington, F. W.	92, 2245
67965	—— J.	—
46183	—— L. S. V.	1386
150143	—— P.	983
409	—— P. de G.	2872
122114	—— R. E.	1411
127354	—— S.	825
	—— T. G. (*ret.*)	3224, 2698
89321	—— W.	1104
123955	Hetherwick, P.	814
	Hetterley, H. D.	1173
581511	Hettrick, D. C.	—
121685	Heustice, L. C.	2571
76477	Hewan, T. A. D.	18*b*, 1492
39044	Heward, A. W.	556
4110	—— M.	2933
46621	—— T. F.	1977
	Hewat, Harry A.	2365
82399	—— Henry A.	1219
23328	—— R. M.	2381
135181	Hewers, J. A.	1947
140912	Hewer, E. E.	—
637	—— H. F.	2889
361996	Hewes, A. E.	1386
119456	—— A. W.	1352
128909	—— B. V.	941
119745	—— M. H.	1126
82876	—— V. de M. C.	1613
80457	Hewetson, J. C. W.	966
90016	Hewett, B. A.	510
89466	—— C. L.	1626
49250	—— E. W. F.	819
102992	—— G. A.	727
2369	—— J.	2908
106625	—— L. C. G.	72, 1696
100766	—— O. W.	1668
46615	—— R.	1977
129681	—— R. T. C.	1992
69579	—— S. G.	1665
129480	Hewish, F. L.	1139*h*
112788	Hewit, J. H.	1720
66191	—— R. T.	—
49068	Hewitson, J.	1405
86020	—— J. B.	1557
115454	Hewitt, A. E.	—
40391	—— A. H.	574
81532	—— A. R.	1541
136303	—— B. L.	—
67983	—— Donald	—
63798	—— Dudley	670
128145	—— E. A.	—
135214	—— E. A.	1360
07146	—— E.N.	2012
134101	—— F.	962
133098	—— F.	1176
46668	—— F. E.	900*b*
26055	—— F. P.	553*b*
102604	—— G.	1116
125898	—— G. La N. P.	1984
74117	—— H. A.	1513

Personal No.	Name.	Col. No.
127261	Hewitt, H. L.	1139*e*
119344	—— I.	1132
102846	—— J. A.	—
124721	—— J. A.	1136*b*
358285	—— J. M.	1617
510042	—— J. S.	—
122978	—— J. W.	1073
130331	—— L.	828
	—— L.	1132
590021	—— L. G.	—
87775	—— L. I.	1620
2344	—— M. L. M.	2907
120977	—— P. J.	2275
119746	—— P. V.	1142
129715	—— P. W.	823
44075	—— Robert	632
73227	—— Ronald	1532
72674	—— R. F.	1517
560617	—— R. G. W.	—
109307	—— R. J.	1120
120120	—— S. T.	1128
117999	—— T.	1924
73228	—— T. E. J.	1492
344421	—— W.	—
242992	—— W. H. E.	—
139258	—— W. W.	—
	Hewlett, F. E. T. (*ret.*)	3224
126470	—— C. A.	1158
85823	—— M. G. T.	1335
137931	—— M. R.	1946
130728	—— R. E.	1168
50345	—— W. C.	1258
47648	—— W. H.	1061
89086	Hewlings, D. G.	663
81098	Heworth, W. E.	1969
134858	Hewsky, H. R.	—
87400	Hewson, E.	660
80558	—— E. S.	1160
39083	—— J. M.	565
46003	Hext, N. E.	1632
2097	Hexter-Stabbins, B. C.	2905
2400	Hey, J.	2871
63508	—— R. W.	1643
26138	Heycock, G. F. W.	501*b*
72297	—— H. W.	2177
115958	Heydon, F. G. W. W.	2513
126485	Heyes, *Rev.* A.	2516
74118	—— A. C.	1495
67313	—— F. G. L.	—
6148	Heygate, G. E.	601*b*
130170	—— H. J. A.	944
88050	Heyman, W. A. C.	50, 1477
83065	Heymann, R.	1537
137313	Heywood, C.	1181
2186	—— C. M.	2906
125517	—— E. K.	796
61667	—— F. S.	—
109224	—— F. T.	1675
357694	—— G. A.	—
113714	—— G. E.	—
106329	—— G. W.	2341
75944	—— H. M.	2198
113221	—— J.	2249
118434	—— J. P.	783
139428	—— O. B.	—
103015	—— P.	723
115165	—— R.A.	1122
137873	—— S. G.	2581
85408	—— V. R. L.	1617
	—— W. R.	1304
87221	Heywood-Jones, W. S.	1559
63841	Heyworth, A. J.	708
133889	—— D. R.	—
112787	—— H.	1720
32079	—— J. H.	506
80994	—— P. S. A.	2406
248280	—— W. H.	—
76977	Hiatt, C. A. A.	1560
123119	Hibberd, A. J.	1133
125288	—— C. H.	—
103248	—— C. J. L.	1677
43778	—— E. V.	1210
107973	—— G. C.	1338
3996	—— P. M.	2931
70300	—— R. J.	1305
111556	—— T. J.	743
70301	—— W. H. A.	603*b*
129434	Hibberson, E.	939
	Hibbert, A. H.	56
122498	—— E.	782
123911	—— G.	1909
67766	—— G. W.	1653
370288	—— H. D.	—
5437	—— I. M.	2950
40537	—— J. E.	603*a*
75782	—— J. H.	2196
102849	—— L. R.	—
371	—— M.	2868
115736	—— S. A.	770
120487	—— W. J.	792
21216	—— W. N.	2314
43219	Hibbins, A.	1314
101384	Hibbit, H. S.	—
131240	Hibbs, E. R.	1939
111890	—— J. W.	—
63909	—— W. H.	1644
68744	Hibell, A. J.	712
11059	Hichens, F. C. C. B.	2164
77241	Hick, B. B.	1521
355173	—— C. H.	—
107051	—— G. Macd.	—
5134	—— J. M. A.	2948
511279	Hicken, C. L.	—
66637	Hickey, D. P.	1651
44632	—— H. J.	1100
	—— H. W.	1471
43393	—— J. A.	1207
78833	—— J. F. J.	2404
85606	—— M. P. J.	2412
123262	—— V. M. N.	2251
5968	—— Hickie, D. C.	2687
5678	Hickie, S. M.	2682
123934	—— T. F. C. A.	1147
106358	Hickin, D. E.	714
106718	—— B. V.	—
129012	—— R. H. B.	810
121686	Hickinbotham, D. P.	2570
48290	—— J. H.	1255
102535	Hicklin, J. H.	726
79835	Hickling, A. W.	51, 1538
46203	—— J.	2201
102346	—— J. W.	—
1491	—— P. A.	2898
68134	—— P. F.	713
36073	Hickman, A. A. F.	509
2370	—— A. B.	2099
194603	—— A. H.	18*a*, 1670
2187	—— E.	2906
74382	—— G. M. J.	1504
2144	—— Hazel	2906
115254	—— Henry	2531
2145	—— Hilary	2906
88483	—— J. A.	1451
754739	—— K. R.	—
65004	—— L. J.	1646
139508	—— L. W.	974
84617	—— M. F.	2353
113436	—— M. R.	758
126878	—— W. A.	1139
109497	Hickmore, E. S.	1120
114002	Hickmott, G. J. R.	1708
129203	Hickox, A. J. L.	1135
69628	—— H. A. G.	1655
103778	—— J. W. H.	1682
137874	Hicks, A. H. S.	2582
32026	—— Arthur J.	551
121257	—— B. H.	1134
114527	—— C. H.	—
120121	—— C. T.	760
66765	—— D. C.	—
60978	—— D. O.	2419
523113	—— F. E. M.	—
109889	—— F. M.	—
100490	—— F. S.	2481
139118	—— F. W.	—
79700	—— G. C.	1520
104530	—— G. L.	728
07147	—— G. R.	1466
100133	—— J. E. H.	1666
39440	—— J. G.	1491
111189	—— J. H.	1909
12120	—— J. M.	12*b*, 2905
44005	—— J. R.	1316
74120	—— J. W.	1499
135834	—— K. C. C.	1948
63940	—— L. C. F.	1645
	—— L. E.	220
133541	—— M.	949
85365	—— P. G.	1552
82956	—— R.	644
130619	—— R. E.	948
126569	—— R. G.	1935
131019	—— R. J.	952
75396	—— S. M.	2474
67124	—— T. G.	1396
74119	—— V. R.	1478
	—— W. E. (*ret*)	3239
78199	—— W. G.	1213
79284	—— W. H.	1528
2248	—— Z.	2907
89681	Hickson, G. W.	1628
6550	—— J. Y.	6076
85390	—— W.	1557
46290	Hickton, C. J.	2547
1010	Hide, G. A.	2894
1707	—— J. M.	2890
105463	—— K. C.	1691
126805	—— W. G.	2275
50466	—— W. R.	1093
107267	Hider, D. H. O.	1342
114604	—— J. M.	1732
73229	—— T. W. K.	1504
72266	Hidson, T. G. P.	2177
45253	Hier, R. W. D.	1634
103779	Higenbottan, J. C.	1682
15152	Higgens, R. S.	1472
122078	—— W. T.	788
82109	Higgett, A. W.	2535
75044	Higginbottom, G.	1515
128368	Higgin, D. R.	820
119457	Higgins, A. R.	1287
84148	—— B. H.	1548
84571	—— B. L.	1555
3314	—— B. W.	2922*a*
48880	—— C.	1284
70302	—— C. G.	576
124484	—— C. P.	905
104871	—— C. R.	1688
48518	—— C. W.	1144
75351	—— *Rev.* D.	2504
52698	—— D.	—
4076	—— D. B.	71, 2933
114605	—— D. P.	1732
123874	—— F. A.	2560
118829	—— F. W.	—
105776	—— G.	2239
	—— G. M.	2680
68655	—— H. G.	—
63194	—— J.	2546
143966	—— J.	—
48574	—— J. E.	1345

Personal No.	Name.	Col. No.
72675	Higgins, J. F.	1437
	—— *Sir* J. F. A.	3221
111818	—— J. H. W.	2248
73964	—— J. J.	2113
	—— J. M.	2674
44680	—— J. S.	645
139032	—— J. S.	948*a*
81974	—— J. W.	2530
354251	—— L.	—
114606	—— L.	2250
139405	—— L. F.	1099
87874	—— L. N.	1562
6239	—— M.	6071
	—— M. H.	6
83738	—— M. J.	1386
124025	—— R. H.	—
115256	—— S. J.	1734
	—— T. C. R.	470*a*
122955	—— T. L.	775
560	—— V. A.	8*b*, 2873
122578	—— W.	—
47092	—— W.	1240
130792	—— W. J.	1090
136228	Higginson, A. R.	1942
44630	—— F. W.	630
105464	—— J. B.	1691
105465	—— J. C.	1691
107209	—— J. S.	2548
47665	—— R. Y.	1126
133648	Higgon, G. J.	1179
66159	Higgs, A. C.	—
3315	—— B. I.	2922*a*
118330	—— C.	2557
133333	—— D. G. J.	1181
137875	—— H. R.	2583
122079	—— J. Y.	788
111787	—— K. A.	1076
82018	—— L. G.	2543
121129	—— R. A.	1288
31479	—— W.	2190
354966	High, G.	—
6051	—— P. M.	6011
50537	—— R. J. E.	1948
64529	—— R. T.	—
70303	Higham, A.	1305
121302	—— A. K.	774
77846	—— C.	1519
43469	—— E. D. McL.	628*a*
364005	—— E. F.	—
134093	—— E. F.	963
101514	—— F. J.	1116
73230	—— H. D.	1503
62971	—— H. W.	—
68506	—— J. A.	—
	—— J. B.	1716
127039	—— J. F.	820
128977	Highet, J.	1075*a*
117492	Highfield, D. C.	759
564691	Highley, S. W.	—
117311	Highton, H. G.	1736
85824	Highwood, N. J.	1553
108062	Higman, B.	1405
70304	—— H. P. L.	2694, 2700
68330	Hignett, G. D.	1661
62197	—— G. H.	2232
76957	—— G. W.	1314
50065	—— T. H.	1258
102183	—— T. S.	1663
109563	—— W. H.	2344
125017	Higson, A. W.	—
80890	—— C. H.	2004
44660	—— D.	654
63097	—— D. C.	718
86282	—— D. W.	2413
109554	—— G. E.	2344
103283	—— H.	2237
105296	Higson, J. R.	2239
87750	—— P.	1559
132861	—— S.	1176
112142	—— T. A.	1718
118801	Hilborne, L. F.	2552
123539	—— W. G. G.	1932
64433	Hilbourne, G. M.	—
351551	Hilder, A. E.	—
61368	Hilditch, A. C.	2545
87398	—— A. E.	642
115257	—— C. C.	756
105466	—— C. S.	1691
50840	—— D. B.	1267
101410	—— L. E.	2236
130222	Hildred, G. A.	801
	—— W. P.	220
137876	Hildreth, P.	2583
118849	—— T. M.	—
137168	Hildrew, F. D. R.	1186*d*
134369	—— T. L.	1181
127485	Hildrow, C.	1084
70306	—— D. H. T.	614
1536	—— E. T.	2874
	—— J. C.	1075*a*
84917	—— N. F.	637
110918	Hiles, R.	1713
121330	—— W. H. B.	797
127937	Hiley, A. B.	934
83548	—— H.	2205
87538	—— J.	—
87028	Hilken, R. W.	650
65191	Hill, Alexander	—
104772	—— A. A.	2432
	—— Arthur A.	2703*a*
108018	—— A. B.	732
19242	—— Allen, E.	550*b*
72992	—— Anthony, E.	610
68441	—— Arthur E.	—
222077	—— A. Edwin	—
90723	—— A. E. L.	1434
123999	—— A. F.	1136
73401	—— Alfred G.	1504
18117	—— Arthur G.	2695
42004	—— A. J.	616
88897	—— A. J.	1318
108258	—— A. J. W.	1397
86779	—— A. M.	1541
121333	—— A. M.	797
136282	—— A. M. F.	—
50927	—— A. M. J.	1740
128686	—— A. M. M.	1074
65996	—— A. R.	1662
122080	—— A. R.	788
64314	—— A. R. W.	707*b*
67274	—— A. Y.	1650
5721	—— B.	6005
133937	—— B.	1937*a*
3682	—— B. C.	2929
127609	—— B. C.	2562
160	—— B. M.	2859
85179	—— C.	1500
76114	—— C. A.	2320
67506	—— C. Baden	—
	—— C. B.	1714
127356	—— C. E.	932
113555	—— C. G.	2248
132380	—— C. G.	1177
138231	—— C. H.	—
356639	—— C. J.	—
107813	—— C. L.	2554
36172	—— C. McK.	605*b*
112518	—— C. R.	1122
60625	—— C. S.	1632
87074	—— C. T. W.	1443
	—— C. W.	471
49407	—— D.	1252
119368	—— D. D'A.	1979
60786	Hill, D. F.	704
137251	—— D. J.	807
39788	—— D. S.	602
110469	—— D. W.	1712
120122	—— D. W. R.	1123
1064	—— E.	2895
89467	—— Eric	1626
8628	—— Ernest	—
124606	—— E. A.	1928
2081	—— E. B.	2905
111414	—— E. B.	—
108562	—— E. C.	736*b*
5155	—— *Miss* E. E. E. E.	2463
31323	—— E. G. F.	2192
66062	—— Edgar J.	1648
26034	—— Edward J.	553*a*
84051	—— Edwin J.	1444
43859	—— E. J. G.	1207
138649	—— E. M.	968
110550	—— E. N.	1208
127517	—— E. R.	814
79779	—— E. R. H.	1529
	—— E. T. H.	1488
134661	—— Farnham	1093
60646	—— Frank	1632
110235	—— Frank	1346
131484	—— Fredk.	828
122033	—— F.	1740
	—— F.	2701
512988	—— F.	1173
	—— F.	8
1461	—— F. B.	53, 2873
102987	—— F. C.	725
132036	—— F. D.	1172
335786	—— F. G.	—
119290	—— F. G.	772
143953	—— F. G.	—
108710	—— F. J.	1705
119390	—— F. L.	—
60532	—— F. P.	703
509607	—— F. R.	—
103780	—— Frank R.	1682
	—— Fredk. R.	—
61914	—— *Rev.* F. W.	2509
61046	—— Geoffrey	665
109216	—— George	1675
340697	—— G. Christopher	—
89468	—— G. Chenevix	1626
136845	—— G. C.	976
39986	—— G. D.	566
42126	—— George E.	617
121178	—— Gilbert E.	—
101943	—— G. Harold	—
67670	—— G. Henry	714
45112	—— G. J.	2337
124595	—— G. P.	1918
133628	—— G. W.	961
64490	—— H.	—
102909	—— Harry	—
138940	—— H.	—
49759	—— H. A.	1985
116947	—— H. A. C.	1128
117845	—— H. C.	1071
79913	—— H. E.	2201
4829	—— H. E. K.	2943
563145	—— H. H.	—
351371	—— H. J.	—
100975	—— H. L.	2481
110223	—— H. T.	1245*a*
73231	—— H. W.	1603
120375	—— I. B.	1735
44938	—— I. E.	1926
23045	—— James	55, 2369
70307	—— John	576
83630	—— James	2323
44937	—— John	1385
80493	—— James A.	1892
111918	—— J. A.	—
86858	—— J. A. L.	1558*a*

Personal No.	Name.	Col. No.
65670	Hill, J. B.	1648
18102	—— J. C.	2402
104786	—— J. C. E.	1686
106673	—— J. D.	1119
	—— J. E.	2678
515073	—— J. E.	—
42061	—— J. E. S.	618
86859	—— J. G.	12b, 1554
32172	—— J. Hamar	503
84949	—— J. Hopkin	651
78727	—— J. H. W.	629
61367	—— J. K.	1635
2789	—— J. M.	2914
106650	—— J. McG.	1339
75783	—— J. P.	2226
101411	—— J. R.	2236
126789	—— J. R.	809a
136459	—— J. R.	974
355663	—— J. S.	—
77971	—— *Rev.* K. C.	2505
132599	—— K. P.	783
133443	—— K. P.	961a
124647	—— L.	1156
	—— L. C.	52
49883	—— L. E.	1258
80159	—— L. F.	1614
115591	—— L. G.	762
41584	—— L. J.	609
77284	—— L. T.	1494
79020	—— M. G.	1497
72467	—— M. R.	604b
28189	—— N.	1628
110498	—— N. J. G.	714
84572	—— N. H. D.	1555
69916	—— N. M.	—
112143	—— Percy	1561
122666	—— Percy	—
2735	—— P. A. T.	2914
141727	—— P. B.	984
65560	—— P. G.	710
131895	—— P. M.	940
45330	—— P. M. C.	670
21230	—— P. W.	2315
72339	—— Robert	2386
45694	—— Rowland	1212
49113	—— Rowland	1336
114332	—— Rowland	2442
50168	—— R.	1265
129026	—— Reginald	1901
5722	—— R.	6005
63804	—— R. C.	705a
113868	—— R. D.	755
48497	—— R. D.	1385
	—— Rowland E.	2701
40705	—— R. E.	605b
	—— R. E.	8
133283	—— R. E. F.	2277
102588	—— R. G.	141, 725
116106	—— R. G. McM.	750
121728	—— R. H.	1145
131273	—— R. J.	1462
67536	—— R. L.	2425
	—— R. M.	460
128253	—— R. S.	—
85846	—— R. T.	1990
63712	—— R. V.	—
	—— R. W.	472a
101954	—— Sidney	—
23182	—— Squire	2472
	—— S.	
110470	—— S. C.	1712
85705	—— S. E.	1055
87710	—— S. L.	1319
83882	—— S. P. J.	1534
345342	—— T.	—
138232	—— T.	—
86697	—— T. C. F.	657
111038	Hill, T. R.	—
40827	—— V.	606
155001	—— V. E.	—
104872	—— V. G.	1688
70308	—— W.	601a
110471	—— Walter	1911
102706	—— W. A. L.	1902
23365	—— W. A. T.	2697
63513	—— W. C.	1896
112144	—— W. F.	1244
43015	—— Wm. Henry	1051
47994	—— Wm. Henry	1070
104873	—— W. I. S.	1338a
48653	—— W. J.	775
130142	—— W. J. F.	1074
100120	—— W. N.	1665
68855	—— W. N. P.	1648
31324	—— W. O.	2192
109661	—— W. T.	1710a
137643	Hillaby, A. G.	—
72676	Hillary, J. L.	1503
45122	—— W. S.	620
109695	Hillas, E.	1457
580565	Hillebrand, P. H.	—
127301	Hillen, J.	1139d
89226	Hillery, A. T.	2230
48215	Hillery-Collings, G. W.	1979
60212	Hilliam, B. C.	1630
	Hilliar, G. A. (*ret.*)	3237
	—— H. H.	2167
136259	Hilliard, C. T.	—
46746	—— D. E.	1243
123413	—— F. H.	—
67579	—— *Rev.* H.	2510
79104	Hillier, H.	1522
590022	—— H. S.	—
60170	—— J. A.	1562
110516	—— J. G.	1711
40392	—— J. M.	604b
10251	—— L. H. (*ret*)	—
150144	—— P. F.	983
117681	—— W. C.	778
117534	Hilliers, R. W.	1735c
62745	Hilliker, S. H.	1640
102609	Hilling, A.	1116
83549	Hillman, B. H.	2205
120841	—— D. L.	1345
87591	—— E. A.	2229
100042	—— E. A. J.	718
42751	—— F. W.	635
73577	—— G. E.	1506a
85728	—— J. T. C.	1967
110231	—— P. J.	1341
46697	—— W. G.	1968
64712	Hills, A. J.	—
	—— A. W.	2705
45304	—— A. W. T.	670
	—— E.	2533
31275	—— E. D.	2179
4194	—— E. M.	2935
35267	—— F.	1207
85203	—— F. E.	1616
62646	—— George W.	706b
110472	—— George W.	1911
90463	—— H. E.	1466
151071	—— H. T.	981
77100	—— J.	618
678	—— J. F.	2891
137548	—— K. J.	1186b
693	—— L. P. L.	2870
61814	—— O. F.	—
74377	—— P. J. E.	1891
65034	—— R. S.	1647
124142	—— *Rev.* W. H. P.	2515
50475	—— W. J.	1185
120107	Hillwood, P.	767
2997	Hill-Workman, K. L.	2917
121687	Hillyar, H. E.	2570
124950	Hillyard, H. J.	1138
88513	Hilpern, W. P. H.	1620
119559	Hilsden, D. R.	2552
110376	—— L. H.	1717
110227	Hilson, S. L.	1390
150105	Hilton, A.	982
	—— A. E.	10b
106270	—— A. G.	2241
123904	—— A. P.	1918
4888	—— D. W.	2984
129163	—— E.	1171
75784	—— E. H. C.	2196
114289	—— E. T.	1729
118642	—— F.	1129
46655	—— F. P.	1239
32195	—— F. W.	506
85391	—— G. C.	1557
108234	—— H. M.	718
48770	—— L. J.	792
107333	—— J.	—
76295	—— J. E.	237
131871	—— J. K.	2008
127210	—— J. M.	825
139815	—— J. R.	958
45038	—— L.	1384
	—— L. M. (*ret.*)	3230
66587	—— M. G.	713
34016	—— P. C.	504
60073	—— R.	639
116316	—— R. G.	—
119234	—— S.	780
73232	—— W.	1603
5872	—— W.	6008
41022	Hilton-Barber, R. A.	606a
420	Hime, E. B.	2869
302	—— N. J.	2860
83360	Himing, G. E.	1229
72855	Hince, H. A.	1502
5341	Hinch, M.	2949
4227	Hinchcliff, E. H.	2948
117682	Hinchcliffe, C. J.	778
62384	—— G. A.	1639
122264	—— Harry	—
74121	—— H. E.	1511
60702	—— J.	2231
119469	—— R.	1133
102485	—— R. E.	—
135781	Hinchliffe, I. N.	1186b
140780	—— C. D.	2294
108326	—— J. A.	—
29209	Hinckley, G.	553b
69019	Hind, A. R.	—
100372	—— F. J.	—
112572	—— H.	1283
2736	—— H. E.	2914
567059	—— J.	—
88550	—— L. G.	1564
1143	—— P. E.	2895
125766	—— R.	1933
80476	Hinde, G. H. D.	972
68465	—— S. A.	—
114333	Hindell, D. S.	2559
61543	Hinder, R. S.	1636
124011	Hinderwell, F. B.	1258
876	Hindle, E. M.	2922
73881	—— E. W.	1211
119130	—— F. K.	1120
	—— N.	2700
42837	Hindley, A.	632
114826	—— A. H.	—
114334	—— D. C.	755
120784	—— F. E.	803a
115332	—— G. L.	2241
121882	—— J. G.	—
50734	Hindmarch, G.	822
140917	—— G. C.	—
109742	Hindmarsh, J. R.	2435

Personal No.	Name.	Col. No.
137623	Hindmarsh, J. W.	984
77964	—— P. E.	1536
106639	Hindry, G. H.	1716
131549	Hinds, A. N.	1093*a*
81921	—— K. W.	634
138989	—— M. E. W.	—
83962	—— S. W.	2410
1267485	—— T. H. C.	—
	—— T. S.	56
129948	—— W. T.	936
130372	Hindshaw, N.	1937
66327	Hindson, D.	—
111126	—— W. W.	736
137142	Hine, A. R.	1184
120066	—— C. J. W.	1072
113403	—— D. Alexander	745
118483	—— D. Alfred	789
100134	—— E. F.	1666
590249	—— E. W.	—
115742	—— G. B.	770
61885	—— J. B.	2479
73233	—— R. C.	1601
67521	—— R. G.	1454
124964	Hines, A. A.	1935
49779	—— A. C. D.	945
561746	—— A. G.	—
108406	Hiney, C. J.	1705
3449	Hing, C. E.	5986
136701	—— H. L.	946
111382	Hingle, H. W.	1698
84755	Hinge, G. C.	1548
3632	Hinkley, S. E.	2926
77463	—— V. W.	621
111315	Hinks, F.	—
72426	—— J. F.	2179
	—— J. P.	2173
41180	—— S. R.	606*b*
40390	Hinks-Edwards, L.	1482
115311	Hinman, A. H. H.	1069
78102	Hinnell, C. J.	1440
117351	Hinselwood, W. A.	1131
150038	Hinton, C. G.	978
80261	—— J. F.	1241
105007	—— J. J.	2483
116171	—— R. J.	—
82260	—— P. R.	2534
928665	—— R. H.	—
127185	—— R. W. C.	928
115839	—— S. G.	1367
134192	Hinves, P. N.	1175
1168231	Hinwood, J. A.	—
79238	Hinxman, E. A.	1530
	Hipkin, C. C.	2681
111887	—— E. S.	—
112667	—— F. E.	1722
76010	—— G.	1050
47529	—— G. C.	1324
6415	Hipkins, J. W.	6074
828	—— T. A. M.	2893
75137	Hipsey, J. M.	2319
127286	Hipwell, K.	1139*d*
35015	Hipwood, H.	1195
65635	—— J. F.	1647
137163	Hird, J. D.	1186*d*
37852	—— J. R. D.	565
106738	—— J. W.	—
87496	Hire, W. G.	1560
74678	Hirons, A. W.	614
64566	—— E. T.	—
102788	—— R. A.	2548
87919	Hirsch, R. B.	1622
118145	Hirst, A. J. D.	1699
74122	—— C. C.	1508
80266	—— C. G.	762
113830	—— D.	752
129344	Hirst, D. K.	935
107794	—— H. C.	2484
112878	—— H. E.	1720
151048	—— H. J.	1186*d*
	—— J. M.	2684
73965	—— K. A.	2114
102653	—— L. H.	1337
106638	—— N.	1716
129100	—— Norman	1370
61668	—— R. C.	—
66903	—— T. W.	—
132763	—— W.	1093
106637	Hiscock, F. G.	1716
119799	—— F. H.	1929
77223	—— L. R.	1516
1162883	—— R. E. S.	—
76403	Hiscocks, J. W. H.	1212
3486	—— N.	2924
31325	Hiscocks Haig, H. J. L.	2193
83485	Hiscox, A. L.	1521
114899	—— G. P.	1732
4469	—— M. A.	2939
90083	—— R.	563
84556	—— W. G.	1552
2737	Hiscutt, V. L.	2914
		—
66913	Hislop, P.G.	—
81128	—— T. A.	1334
89138	Histed, E. E.	1624
78304	—— J. T.	1967
72856	Hitch, F. H. D.	1502
117283	—— H. J.	1735*a*
112659	—— K. R. V.	1722
88203	—— N. G.	1530
509880	—— S. W. P.	—
126653	Hitchcock, A. W.	1147
102859	—— C. T.	—
115840	—— F. A.	1284
122051	—— G. D.	1130
116214	—— G. E.	—
73713	—— G. E. W.	1504
120853	—— H. A.	1134
103781	—— J. N.	1682
106813	—— J. S.	732
128391	—— K.	1411
131601	—— W. J. J.	1171*a*
13258	Hitchen, E. S.	1291
61595	—— J. P.	1637
102807	Hitchens, *Rev.* A. J.	2510
5710	—— E. M.	2682
349868	Hitchin, T. R.	—
123367	Hitchin-Kemp, R. J. B.	—
139031	Hitching, J. T.	946
41701	Hitchings, B. A. H.	613
62972	—— C.	—
90678	—— G. H.	1437
90576	—— J. P.	1431
82339	Hitchins, K.	1231
42939	Hitchman, A. J. D.	622
60993	—— J. L.	2478
65374	—— M. B.	—
104787	—— P. J.	1686
49032	Hitt, C. G.	1130
143212	Hix, K. W.	—
76404	Hixson, F. E.	54, 1511
129746	—— F. E.	1146
352212	Hoad, C. E.	—
45852	—— F. G.	1333
120638	—— G. J.	1411
108544	—— K. C.	1065
109909	—— P. W.	743
83662	Hoadley, J.	2409
135567	Hoar, E. C.	—
133169	—— J. T.	—
37853	Hoare, B. R. O'B.	554*a*
101597	—— C.	1282
124453	—— D. H.	904*b*
127070	—— D. L. F.	1086
39384	Hoare, D. S.	601
506303	—— Edgar, R.	—
31145	—— Ernest R.	2173
106863	—— E. S.	1716
67125	—— H. E.	1367
111442	—— J. C.	2345
	—— J. E. A.	1489
70310	—— J. M. H.	2695
79914	—— J. N. D.	2227
80192	—— L. C.	731
2172	—— M. G.	2906
2312	—— M. M.	2871
123493	—— P. F.	1136
113185	—— R. J.	2247
108809	—— R. M.	739
102707	—— R. V.	1674
	—— *Sir* S. J. G.	2855
134257	—— T. O'B.	1945
50370	Hobart, C. F.	1246
128757	—— W. J.	—
48062	Hobbins, R. W.	1710*a*
85187	—— W. A.	1530
103190	Hobbis, A. E.	2549
42709	—— D. O.	681
77118	Hobbs, A. G. F.	1052
65375	—— A. R. B.	—
45244	—— E. S. S.	1319
38057	—— *Rev.* F.	2502
69224	—— F. C.	—
64713	—— F. F. B.	—
349242	—— F. W.	—
117455	—— G. M.	901*a*
127479	—— H. E.	2432
33141	—— H. J.	504
39523	—— James	603
10246	—— John	81, 2168
50604	—— John	1094
107300	—— J. C.	1699
67156	—— J. G.	2546
136432	—— L. N.	974
49408	—— M. D.	1251
62266	—— R. A.	669
	—— R. B.	2705
86756	—— R. P.	1450
113554	—— R. R.	1724
67094	—— R. S.	714
	—— S.	600*b*
2801	—— S. E. N.	2915
76178	—— T. C.	2513
46855	—— V. G.	1238
363410	—— W. H.	—
341756	—— W. H. H.	—
108322	—— W. J.	—
82047	Hobday, E. H.	1543
82198	—— H. H. G.	1076
119291	—— H. S.	1125
105467	—— R. A.	1691
	—— S. W.	2714
342416	Hobden, A. S. F.	—
31226	—— M. E. L.	2191
118331	—— M. F.	2556
125744	—— R. H.	1137
77119	Hobhouse, J. S.	1052
73714	—— R. O.	1492
21229	Hobin, J. B. H.	2316
2576	—— M. M.	2911
34060	Hobler, J. F.	503
113936	Hobley, G. F.	1124
43170	—— H.	619
66090	—— T. J. F.	1649
131494	Hoblyn, F. J.	1075*b*
75483	Hobro, F. A.	1475
132408	Hobsbawn, E. J. B.	1172
60048	Hobson, Alan	2478
138711	—— Andrew	—
65859	—— Arthur	—
89682	—— A. J.	1250
80751	—— B.	1477

Personal No.	Name.	Col. No.
121303	Hobson, C. A.	770
37736	—— D. B.	554
4523	—— D. S.	2939
86517	—— F.	1554
76417	—— G.	1510
136445	—— G. N.	974
48091	—— H.	1396
50354	—— H. W.	1985
109630	—— R. N.	1708
134983	—— R. W.	1267
49285	—— S. M.	1080
26180	—— W. F. C.	502*a*
	—— W. V.	2715
13214	Hockaday, E. R.	551
134185	—— N. J. N.	949
77709	Hoche, J. H. F.	1482
5314	Hockenhull, M.	2949
516724	Hockey, A.	—
509579	—— C. A. R.	—
1216	—— E.	2896
44963	—— J. F.	1627
82087	—— L. O.	1544
76011	—— L. P. R.	1050
72993	—— R. C.	575
1576	—— R. P.	2899
103782	—— W. A.	1905
132405	—— W. R.	1172
63987	Hockin, J.	1642
49215	—— R. S.	1394
113186	—— W. C.	2247
100382	Hocking, C. H.	—
103783	—— C. J. T.	1682
5767	—— E. M.	2683
116182	—— F. C.	—
138768	—— F. J.	—
73966	—— R. C.	2114
	Hockley, A. J.	50
370170	—— C.	—
102230	—— E. E.	2236
82485	—— I. W.	2408
130688	—— R. C.	822
121118	Hockman, D.	2251
648	Hockney, E.	2922
76075	—— F. R.	1494
123120	Hoddell, F.	1132
130484	Hodder, A. J.	1372
45613	—— Cecil A.	1231
362006	—— Charles A.	—
34124	—— C. C.	504*b*
	—— F. S.	473
45841	—— G. F.	1114
5901	—— H. M.	2685
123121	—— L. H.	1132
75945	Hodding, C. E. M.	2191
104118	Hoddinott, E. G.	2548
45900	—— F. W.	714
105468	Hodge, A. H.	1691
132987	—— A. K.	1171*a*
119560	—— A. R.	768
62558	—— E. D.	—
62577	—— E. J.	—
135701	—— F.	973
121809	—— Gilbert A.	1457
124408	—— G. M.	812
	—— G. P. S.	2700
130767	—— G. S.	1938
107450	—— H.	—
141315	—— J.	—
347667	—— J. Henry	—
90179	—— J. Hozier	551*a*
131036	—— L. A. S.	951
129471	—— M. V.	926
102708	—— R. C.	1674
116776	—— R. F.	779
85066	—— S. W.	1614
	—— T. E.	8
88842	—— W. C.	2477
62585	Hodges, Albert E.	—
110517	—— Arthur E.	1675
103328	—— B. P.	2238
74123	—— C. W. R.	1506*a*
83020	—— E. C.	1529
65713	—— E. G.	—
61126	—— F. B.	1635
1090	—— G. M.	2924
106097	—— J. E.	729
114531	—— J. P.	—
75035	—— J. S.	2830
119561	—— J. T.	779
89536	—— K. A.	1894
73461	—— L. F.	1505
33408	—— L. MacD.	604
4165	—— N.	2934
127610	—— P. A. L.	2576
136824	—— R. J.	1098
103016	—— R. T.	723
31157	—— W. H. B.	2173
88598	Hodgess, F. H.	1893
746811	Hodgett, M. H.	—
69403	Hodgetts, D.	—
123849	—— D. B. J.	1139*a*
120316	—— G. A.	—
67413	—— W. J.	—
81609	Hodgins, R. J.	2506
	—— W. E.	2366
89174	Hodgkin, A. L.	2714
89174	—— E.	1625
122126	Hodgkins, R. D.	783
63941	—— S. K.	1645
119634	—— W.	—
137609	—— W. W. L.	1186*a*
65247	Hodgkinson, A.	—
45353	—— A. J.	671
129361	—— C. G. S.	901*a*
41410	—— D. B.	609
127357	—— E. T.	932
77166	—— Gerard W.	17, 1470
126215	—— G.	—
125628	—— J.	1139*a*
112735	—— J. A.	749
5857	—— M.	2685
113937	—— R.	2248
112146	—— P. A.	1677
62063	—— R. B	1638
121245	—— T.	1136*a*
39385	—— W. D.	557
590877	Hodgkiss, J. H.	—
108712	—— J. H.	1705
88812	—— W. A.	1893
43725	Hodgson, Alfred	1209
121615	—— A. T.	1928
3546	—— C.	2924
3055	—— C. E.	2920
105777	—— Colin	2240
60143	—— Cyril	1452
123854	—— C. S.	1139*c*
121982	—— D.	2493
	—— E. A.	472
77748	—— E. E.	1492
132459	—— E. J.	—
66337	—— E. P.	—
512573	—— F.	—
136973	—— F. D.	2280
81736	—— F. E.	1604
109270	—— F. W.	1346
130373	—— G.	1937
68990	—— G. H.	—
82468	—— G. R.	1500
78143	—— G. W.	1442
111438	—— H. S.	2345
13222	—— I.	503*b*
101542	—— J.	720
49227	—— John	2275
123820	—— James	1288
133670	Hodgson, J. A.	960
70311	—— J. A. S.	571
88134	—— J. B.	1893
129435	—— J. L.	940
60186	—— J. L. W.	1628
131222	—— J. R.	—
65240	—— J. T.	—
109799	—— L.	—
132038	—— L.	1359
4958	—— L. C.	5984
114607	—— L. E.	1732
2962	—— M.	2919
5581	—— Mabel	3004
134273	—— N. G.	2278
72203	—— N. S.	2175
82450	—— P.	1545
113222	—— P. D.	2249
41120	—— P. K.	2179
134076	—— P. N.	1178
135647	—— R.	969
90468	—— R. A.	1432
130227	—— R. A.	1075*d*
103577	—— R. C.	1117
624457	—— R. D.	—
512845	—— R. W.	—
134148	—— S.	961*a*
75255	—— T. M.	1475
107266	—— T. William	1397
27252	—— T. Winton	501
112147	—— W.	1718
143444	—— W. A.	—
41348	—— W. B.	573
129945	—— W. McK.	819
125202	Hodkin, W. J. H.	—
138970	Hodkinson, S. R.	—
55005	Hodnett, F.	977
116139	—— V. W.	773
118088	Hodsdon, H.	2353
61273	Hodsman, S. F.	671
109678	—— W. M.	1710*a*
	Hodsoll, E. J. (*ret*)	3226
125594	—— P. M. P	18*b*, 1932
141756	Hodson, A.	1099*b*
43535	—— A. C.	—
130663	—— A. J. S.	948*a*
137038	—— A. N.	2357
6052	—— B. B.	3011
109732	—— C. E.	1405
116806	—— C. G.	757
61326	—— D.	1480
	—— G. S.	471*a*
	—— H.	2340
143954	—— H.	—
103284	—— H. McM.	2237
66204	—— J. D.	—
79465	—— L. P.	1529
126407	—— M.	—
129662	—— O. C.	930
141031	Hoe, T. B.	2294
122713	Hoefkens, R. F.	—
79437	Hoey, C. C.	1537
509223	—— J.	—
349167	—— R. L.	—
40706	—— W. C.	1502
83361	Hoff, H. S.	1333
83829	Hoffen, G. A.	1545
81308	Hoffman, W. C.	2407
80981	Hoflin, J. W.	2174
4130	Hofmeyr, D. E.	10*b*, 2933
31411	Hofton, E. K.	608
64567	—— J.	—
220	—— M.	2869
4364	Hogan, A. M.	2937
44610	—— A. W.	1214
120654	—— B. E.	761
76180	—— E. M. A.	1473
40912	—— G. J. C.	608*a*
26181	—— H. A. V.	502

Personal No.	Name.	Col. No.
74124	Hogan, J.	1512
	—— J. B.	18*a*
128812	—— J. E.	1924
66883	—— J. M.	—
4744	—— M. C.	2942
83751	—— P. L.	1537
	—— R. V. J. S. (*ret*)	3237
43603	—— T.	1509
50122	—— T. E.	1344
116034	—— V. G.	1119
122127	Hogarth, G.	784
122496	—— M.	1074
117498	—— R. H. W.	763
	—— V.	2687
129993	Hogben, A. R.	1934
108339	—— E. O'N.	—
77411	—— J. W.	1519
109561	—— L. J.	2344
65376	Hogbin, J. J.	—
47761	Hogg, A.	10*b*, 1367
100135	—— A. C.	1666
1908	—— B. M.	2901
61879	—— C.	2478
132182	—— C. A.	1935*a*
109215	—— C. J.	1707*a*
77517	—— C. M. T.	1481
80456	—— D. J.	—
49999	—— D. P.	1075*d*
77977	—— Douglas W.	1076
135755	—— E. L.	1186*b*
100767	—— E. N.	1668
70312	—— E. S.	561
335566	—— F.	—
76910	—— G. F.	1052
61620	—— G. W.	1677
	—— H. R. W.	1492
6340	—— J.	6073
136758	—— J. C.	—
68337	—— J. L. A.	—
91125	—— J. M. S.	1493
356684	—— J. S.	—
135205	—— L. G.	2279
114365	—— L. J. C.	1729
73795	—— L. R.	2319
113668	—— N.	—
124087	—— R.	—
46665	—— R. C.	734
41702	—— R. J. K.	612
50969	—— R. McK.	1098
102031	—— S. Albert	—
89188	—— S. Alfred	1627
110157	—— T.	1712
42310	—— T. L.	636
104933	—— W. A.	2548
31159	Hoggar, A. W.	2176
109512	Hoggard, H. P. S.	1120
64714	—— H. R.	—
111819	—— N. M.	2248
46025	—— T.	1062
115259	—— W. H.	756
37175	Hoggarth, J. V.	550*b*
70313	Hoggart-Hill, J. H.	2696
111441	Hoggett, C.	2345
4974	Hogsden, J. E.	2946
118931	Hogshaw, B. W.	1926
70858	Hogston, J. M.	1498
48368	Hoile, J. E. G.	1238
122420	Holbech, E. A.	808
4745	—— C. J. M.	2942
48413	Holben, F. R. S.	1255
4166	Holborrow, E. M.	2934
43720	Holbourn, C. W.	1208
357794	Holbrook, C.	—
31146	—— D.	2174
68262	—— H. B.	1898
124982	—— J. S.	2276
	Holbrook, V. L.	2677
	—— V. S.	3238
39823	Holbrow, S. C.	1189
125010	—— S. J.	—
2423	Holcombe, G. E.	2908
926963	—— H.	—
102221	Holcroft, R. C.	2234
133489	Holdaway, J. W.	1168
112148	—— L. H.	1698
137915	—— M.	—
113938	—— R. A.	2248
2590	Holdcroft, C.	2911
72677	—— G. J.	1504
114814	Holden, Alan	—
85134	—— Alec	1551*a*
81129	—— Alick	1333
80031	—— Arthur	2353
41412	—— A. P. G.	608
	—— A. R.	2336
49301	—— B.	1134*b*
37970	—— E.	140, 554*b*
131315	—— E. B.	—
	—— E. G.	2699
130035	—— F.	1936
103484	—— G. W.	579
79836	—— H. C. R.	1538
336576	—— H. E.	—
68431	—— H. G.	—
48483	—— H. J.	1255
137003	—— J.	2280
68566	—— J. A.	—
72516	—— J. J.	2709
90705	—— K.	577
129178	—— K.	1171
101674	—— L.	1672
68177	—— N.	715
69356	—— R. B.	2234
103784	—— R. de L.	1682
103785	—— R. G.	1682
68500	—— R. J.	—
87468	—— S.	1449
5831	—— S. A.	6007
69511	—— W.	1237
128778	—— William	—
139047	—— William	—
116135	—— W. C.	1119
80043	Holdengarde, P.	602
	Holder, A. M.	2684
63006	—— F. D.	1661
81688	—— G. A.	1101
115758	—— H. N.	1711
77015	—— J. E. D.	622
119915	—— L.	1934
125784	—— L. A.	1950
127611	—— N. H.	2576
36054	—— P. D.	503*b*
109527	—— P. W.	1694
37099	—— R. R.	1196
42127	Holderness, A. J.	617
78817	—— G. W.	17, 1500
64818	—— H. A.	2339
74351	—— H. H. C.	614
72329	—— J. B.	602*a*
79915	—— W. S.	84, 2201
133575	Holding, A. D.	1187
133407	Holes, L. G.	964
64568	Holding, H. C.	—
5658	Holdstock, J. M.	6005
124508	—— L. F. J.	800
3737	Holdsworth, A.	2928
40224	—— A. B. S.	603
89089	—— A. G.	702
70314	—— A. K.	568
	Holdsworth, D. W.	2716
00322	—— Featherstone	—
110685	—— Fred	—
48791	—— F. D.	794*a*
54783	—— H. G.	2234
5873	—— J.	6008
133844	—— Jack	1944
115722	—— J. B.	1077
119851	—— M.	1738
133614	—— N. B.	961*a*
105076	—— R. F.	—
134384	—— R. W.	1186
45011	—— S.	1219
120772	—— W.	803*a*
23366	—— W. G.	2382
43827	Holdway, C.	632
65479	—— E.	1188
100292	Hole, A. E.	—
29108	—— A. H.	553
332326	—— A. J.	—
75186	—— C.	1204
106771	—— C. K.	1673
70315	—— K. W.	601*q*
590579	—— R. J.	—
102765	—— S. S.	1665
76278	—— W. E.	73, 2190
115141	—— W. G.	766
5284	Holey, D. E.	2948
77718	Holey, G. W.	1495
121469	Holford, C.	793
41704	—— D. W.	616
31327	—— E. W.	957
34083	—— H. A. R.	508
75458	—— J. T.	2474
126550	—— P. H.	2493
49530	Holgate, A. S.	809
107265	—— H. H. Y.	1281
119635	—— H. R.	—
33426	—— J. B.	607
130339	—— R. E.	1075*b*
87985	—— R. S.	2415
1515	Holiday, E. F.	2898
6149	—— M.	5013
	Hollamby, W. C.	141
89418	Holland, A.	1452
83245	—— A. C. W.	641
43912	—— A. G.	2321
105672	—— A. G. S.	1691
43286	—— A. J.	643
05204	—— A. Lawrence	1194
42951	—— A. Leslie	1051
51798	—— A. W.	—
60880	—— B. N.	1633
115325	—— Christopher	752
126066	—— Chas.	817
68453	—— C. B.	—
78598	—— C. H. H.	1522
80116	—— C. T.	718
132314	—— D. J.	2116
132994	—— F.	1170
130725	—— F.	1171
	—— F.	1159
89070	—— F. E.	663
136602	—— F. G.	—
132094	—— F. W.	1176*a*
236775	—— F. W. W.	—
107238	—— G. A.	1119
28222	—— G. J.	1477
65248	—— G. O.	—
121066	—— G. S.	1740
125625	—— H.	1147
4426	—— H. D.	2938
60486	—— H. J. M.	2419
80575	—— J.	1526
81936	—— J. E.	641
84542	—— J. Hayward	1546

Personal No.	Name.	Col. No.
91117	Holland, J. Henry	1439
116888	—— J. P.	765
89854	—— J. R.	1991
116708	—— K.	760
84723	—— K. N.	1102
127806	—— L. J.	819
106327	—— M. A.	2343
41413	—— M. K.	610
702	—— M. L.	2870
5874	—— N. C.	6008
82829	—— N. J. T.	1535
703	—— N. M. C.	2868
47470	—— N. T. H.	1067
33487	—— R. H.	615
90151	—— R. J.	601*b*
07155	—— R. J. H.	2315
46536	—— R. N.	725
48842	—— R. T.	1134*a*
107351	—— R. W.	—
91122	—— S. Harold	1443
69018	—— S. Herbert	—
85983	—— S. T.	1607
120529	—— S. W. C.	793
124320	—— T. R.	1139*c*
117316	—— W. D.	778
79512	—— W. E.	630
109214	—— W. G. N.	1676
86664	—— W. H.	656
141397	—— W. H.	1099*a*
81648	—— W. H. H.	639
70316	Holland-Martin, C. G.	614
104651	Hollander, J. M.	1343*a*
47667	Hollands, F. E.	1127
137616	Holledge, H. R.	984
122783	Hollely, B. N.	1458
85764	Hollender, V. C.	1611
128468	Hollerin, S. H.	1186*a*
48881	Holley, J. C.	1284
170377	—— D. H.	1710
34070	Hollick, A. P.	600
1354	—— P. G.	2873
44448	Holliday, A. J.	2196
1551	—— E.	2889
104652	—— Frederick	1343*a*
105469	—— Frederick	1691
4545	—— G.	2939
40828	—— G. S. C.	606
66492	—— H. L.	1114
129472	—— L.	821
1895	—— M.	2902
45410	—— R. M.	2006
505827	—— W. C.	—
560771	Hollidge, E. A.	—
	Hollier, B. J.	8
6053	—— E. A.	6011
77905	—— F. G.	2475
90824	—— H. M.	1460
4713	—— P. S. M.	2942
126456	Hollies, D. J.	821
115983	Holliger, D. A.	1142
	Holliman, S. M.	1169
116539	—— S. T.	775
63147	Hollingbery, G. H.	1641
131101	Hollingdale, P. M.	948
108713	—— J. R.	1705
	—— S. H. [18*a*]	—
44170	Hollingham, F. W. W.	2322
91079	Hollinghurst, A.	1440
129416	Hollingsworth, A. C.	1164
104262	—— F. V.	1739
79916	—— J.	2201
101741	—— K.	1664
	—— N.	79, 462
564199	—— R.	—
134457	Hollingsworth, S. I.	1291
5395	Hollington, J. D.	2950
122310	—— J. J. L.	2493
100003	—— K. J. L.	2481
135304	Hollingworth, A.	—
590274	—— C.	—
136249	—— H. K.	—
508307	—— L.	—
75615	—— R.	1204
124878	Hollins, C.	817
133204	—— P. M.	1093
125930	Hollinson, K. C.	800
128621	—— S. M.	1168
103449	Hollis, A. E.	—
124522	—— A. N.	811
45081	—— E. G.	1510
970073	—— E. J.	—
125944	—— F. M.	810
70318	—— L. R. D.	602
101167	—— M. C.	8*b*, 1670
119294	—— R.	1701
514806	—— R. J.	2510
101834	—— *Rev.* S. S. V.	2510
121304	—— W. D.	756
86207	—— W. P. B.	1558*a*
78400	Holliss, A. H. P.	2199
514318	Hollister, A.	—
133965	—— D. W. T.	1171
86712	—— E. J.	654
106433	—— F. G.	2548
43999	Holliwell, J. E.	1816
105297	Hollmann, O. E. E.	2239
342256	Hollobon, W. S.	—
74793	Hollom, K. E.	92, 2196
65602	—— R. S.	1396
110914	—— W. H.	1916
72172	Holloway, A. B.	2175
5498	—— A. D.	2952
560274	—— A. E.	—
3237	—— A. F.	5985
5963	—— A. M.	2687
100659	—— B. H.	1337
2070	—— C. M.	2904
48811	—— C. T. E.	1345
112660	—— C. V.	1722
129377	—— D.	829
123785	—— D. E. R.	2561
115065	—— E.	765
64849	—— E. I.	2423
116709	—— E. J.	757
16417	—— F. C.	1142
132882	—— F. G.	946
40829	—— G.	605*b*
125200	—— G. E.	—
81092	—— G. L.	1394
61551	—— H. R.	1636
139479	—— H. R.	1186*c*
74125	—— H. S.	1990
78991	—— J. F. A.	1608
127612	—— J. H.	2575
62346	—— J. R.	706*a*
	—— J. S.	2701
101543	—— J. W.	720
75287	—— K. C.	50, 1515
115841	—— K. G.	1727
4167	—— M. C.	2938
	—— M. F. A.	2859
5716	—— P.	6005
5135	—— P. S. B.	2948*a*
39169	—— R. A.	556
141032	—— R. A.	2294
60599	—— R. F. P.	1625
134189	—— R. G.	1091
134428	Holloway, R. G.	—
129609	—— R. T.	1167
90806	—— R. W.	1433
131034	—— S. J.	951
999526	—— S. M.	—
121329	—— S. V.	797
73234	—— W. T.	1497
113939	Hollowell, B. A.	1724
135418	—— E. M.	1091
113338	—— K. B.	752
126203	Hollowood, J. A.	—
64569	Hollows, F. B.	—
82400	Holm, N. H.	1219
74126	Holman, C. E.	1500
115604	—— C. P.	1124
1921	—— D. M.	2901
125518	—— E. J.	774
143437	—— Frederick	—
37338	—— F.	564
111031	—— H. E.	—
519508	—— H. W.	—
70804	—— J. C.	603
87104	—— J. F.	1220
361716	—— J. H.	—
4782	—— J. M.	2942
100976	—— J. N.	2481
43171	—— L. S.	628
356268	—— P. H.	—
117282	—— R. N.	1406
123354	—— T. E.	1411
125419	—— W. B.	1139*f*
119215	—— W. F. M.	789
61001	Holmden, C. W.	2479
103786	Holme, C.	1682
47561	—— H.	1240
133662	—— M.	1179
62687	—— P. E.	706*b*
87632	—— R. A. C.	578
131218	—— R. C.	—
562720	—— T. C.	—
	Holmer, B. C.	2698
	Holmes, A.	2314
345853	—— A. C.	2322
516213	—— A. H.	—
19137	—— A. J.	506
	—— A. J. H.	1332
126601	—— A. L.	822
39524	—— A. R.	559
135767	—— A. R.	2355
60962	—— A. S.	1895
139531	—— A. S.	—
122293	—— *Rev.* A. W.	2515
104653	—— B.	1339
139213	—— B. E.	1096
296	—— B. J.	142, 2869
2595	—— B. J.	2912
47449	—— B. T.	753
86508	—— C. F. C.	71, 1558
42753	—— C. L. G.	634
133332	—— C. R.	1181
10319	—— C. T.	2691
127966	—— D. F.	1139*e*
5315	—— E.	2949
83304	—— E. C.	1385
14337	—— Edmund C.	1357
329220	—— E. E.	—
138623	—— E. G.	—
5902	—— E. H.	2685
135241	—— E. J.	1360
79386	—— E. R.	1526
45760	—— F.	1212
138226	—— F.	—
37013	—— F. Arthur	569
77585	—— F. Arnold	1522
106853	—— Francis A.	1716

Personal No.	Name.	Col. No.
21298	Holmes, F. D.	2316
76583	—— F. H.	621
78451	—— F. Jarvis	1100
126570	—— F. John	1935
64784	—— F. W.	2234
67372	—— G. A.	—
130343	—— G. M.	1937
370152	—— G. M.	—
129368	—— G. V.	1139*g*
349810	—— Harry	—
337226	—— Herbert	—
122128	—— H. C.	784
41414	—— H. E.	609
42464	—— H. G.	630
49194	—— H. H.	1625
124056	—— H. J.	—
132661	—— H. N.	1372
33413	—— J. A.	604
73816	—— J. D. V.	1481
131916	—— J. L.	1935*a*
141151	—— J. L.	1182
541340	—— J. R.	—
69900	—— J. R. C.	—
102602	—— J. S.	1063
118126	—— J. Scott	2532
43918	—— John Wm.	2321
62182	—— John Wm.	—
114291	—— J. W. E.	744
119562	—— J. W. J.	769
11102	—— K. E. M.	2312
124509	—— K. H.	800
130275	—— K. J.	1174
132792	—— K. T. S.	957
257	—— K. M.	—
135023	—— L. A.	1171
137194	—— L. G.	953
66188	—— M.	—
1356	—— M. A.	2887
3586	—— M. B.	2926
115842	—— *Rev.* M. E.	2512
88281	—— M. H. E.	1337
103191	—— M. M.	1679
70320	—— M. P. C.	606*a*
90763	—— O. S.	1437
77969	—— O. V.	626
113940	—— P.	1724
119788	—— P. A.	775
32196	—— P. H.	503*a*
106488	—— *Rev.* P. K.	2511
123434	—— Robert	1258
125728	—— R.	802
66255	—— R.	—
68730	—— R. T.	716
19023	—— R. H.	1304
138104	—— R. H.	976
50961	—— R. W.	1186*c*
128785	—— S. J.	773
49192	—— S. W.	—
48177	—— T. J.	72*a*, 1233
108785	—— W.	—
114608	—— W. A.	1732
48258	—— W. A. P.	1255
46818	—— W. F.	1065
75946	—— W. G.	90, 2198
43870	—— W. H.	1216
102499	—— W. H.	—
49262	—— W. H.	2275
171415	—— W. J. H.	1131
88265	—— W. O.	1558
102160	Holmes-A'Court, W. L. F.	1397
86956	Holmes-Leigh, E. D. P.	1560
137264	Holmested, S. A.	2457
75581	Holms, S. C.	2474
357068	Holmshaw, E.	—
65227	Holmstrom, C. E.	—
101675	Holness, A.	1672
118332	—— E. D.	2556
65005	Holroyd, B. de C. F.	1646
6054	—— F. B.	6011
106428	—— G. E.	1901
117748	—— G. H.	—
138715	—— J.	—
370574	—— J. A.	—
111061	—— J. H. T.	—
48577	—— S. W. G.	1352
101040	—— W. B.	706*b*
	—— W. H.	2311
351946	—— W. H. F.	—
67895	Holt, Arthur	—
121816	—— Arthur	1411
105778	—— Arnold	2240
116097	—— A. E.	776
126670	—— A. K.	1147
	—— B.	2678
125731	—— C. W.	1134
105470	—— E. G.	1697
82508	—— Frank	629
100395	—— Frank	—
150130	—— F.	983
90616	—— F. B.	1448
6240	—— F. H. L.	6071
120970	—— G.	1142
105471	—— H.	1906
124943	—— H. A.	815
136110	—— H. E.	2280
39879	—— H. J.	603
63195	—— H. S.	1642
23106	—— John	55, 2459
35214	—— J.	1314
109963	—— J. C.	1343
107911	—— J. E.	1120
120200	—— *Rev.* K. J.	2515
2295	—— L.	2907
69980	—— L. R.	2427
68907	—— P. G.	1899
21224	—— P. J.	2314
4783	—— R.	2942
116196	—— R. D.	—
107598	—— R. W.	1702
330558	—— S.	—
356115	—— S.	—
63286	—— S. E.	—
79917	—— S. R.	97, 2200
101906	—— T.	—
	—— V.	2704
2998	Holt-Brush, B. I.	2917
78112	Holtby, G. N.	2533
123918	Holthan, E. H. G.	1918
138499	—— T. W.	1946
138560	Holton, G. E. F.	—
106701	—— J. E.	—
128354	—— J. G.	819
107354	—— L.	—
74127	—— W. H.	1604
85929	Holyoake, C. H.	655
62746	Home, J. D.	1640
31328	—— J. G.	2192
87855	Home-Gall, W. B.	1633
50824	Homer, D. R.	—
133461	—— E. C.	—
127613	—— H. F.	2577
	—— J. W.	200, 475
136850	—— S. F. C.	975
19114	Homersham, F. S.	511
115843	Homes, A. C.	1734
111820	Homewood, F. D.	2248
	—— J.	2676
	Hone, A. J.	600
62297	Hone, C. M.	670
80816	—— D. H.	638
51154	—— E.	1099*a*
137065	—— H. T. E.	1267
66332	—— R. A.	—
130191	Honey, B. J.	944
88948	—— F.	1624
77630	—— F. C.	1410
83187	—— F. T.	725
125359	—— H. C.	1918
124536	—— L. H.	1737
35231	—— Percy	1215
111048	—— Philip	—
	—— W. A. O.	2162
107599	Honeybone, J. R. C.	2115
73967	—— R. C.	1702
125150	Honeyborne, R. G.	812
89973	Honeyman, A.	1894
115260	—— F. A.	1732
44558	—— R. G.	649
73601	—— W. M.	2395
136428	—— W. P.	971
64491	Honeysett, A. G.	—
563649	—— E. W.	—
120334	Honig, A.	902
88919	Honisett, L. G.	1623
78401	Honniball, G. T.	2199
130213	—— J.	1167
40113	Honor, D. S. G.	567
39940	Honour, H. J.	602*a*
6291	—— J. E.	6072
8285	Hony, G. R. A.	2920
113739	Hood, A.	—
131688	—— Alfred	1940
04058	—— B. T.	564
121514	—— C. M.	797
113848	—— *Rev.* D. E.	2512
87637	—— E. A.	637
90989	—— F. B.	1437
106519	—— G.	1119
515598	—— G. W. G.	—
109559	—— James	2344
118125	—— James	2437
84548	—— John	1551
90664	—— J. A. V.	1448
116710	—— J. H. G.	768
76171	—— J. S. F.	1473
	—— K. M.	2677
41023	—— M. D. S.	606*a*
115166	—— P.	750
3567	—— P. J. P.	—
125519	—— P. J. K.	806
07159	—— Roland	601*b*
48530	—— Ralph	1072
135195	—— R. A. F.	2278
60647	—— R. M.	1395
89631	—— T. C.	1111
5582	Hood-Cree, E. M.	6004
112150	Hook, C. O.	1357
77617	—— E. M.	1316
2327	—— E. M.	2922
41415	—— I.	609
128631	—— K. W.	944
118333	—— L. F.	1735
41416	—— R. S. H.	609
103368	—— W. F.	2341
67820	—— W. H.	—
133542	Hooke, B. E.	958
75785	—— D. T. H.	2197
128602	—— J. W.	1134*a*
137938	Hooker, E. L.	1091
115644	—— F. A. W.	1732
130751	—— G. E.	1938
133474	—— L. W. B.	2277
119563	Hookey, A. N.	769
109778	Hookham, A. H.	—
128110	—— F. A.	1139*e*
82691	Hookway, D. N.	643
84339	—— S. G.	644

Personal No.	Name.	Col. No.
48498	Hool, W. E.	1143
123786	Hoole, A. J.	2562
81843	—— A. N.	1544
109220	—— C.	1993
103787	—— H.	1682
137923	Hooley, J. E.	—
77815	Hooman, C. V. L.	1523
39139	Hooper, *Rev.* A.	2501
110966	—— *Rev.* Albert	2552
	—— A. F. A. (*ret.*)	3225
40707	—— B. G.	1502
42227	—— B. J.	620
112326	—— C. A.	1689
129598	—— C. B.	1139*h*
130203	—— *Rev.* C. G.	—
100688	—— E. E.	1899
02184	—— E. H.	51, 476
	—— F. J. (*ret.*)	3229
5832	—— G.	6007
	—— G. G.	2616
349099	—— H. C.	—
2219	—— H. S.	2907
1708	—— I. W.	2900
63372	—— J. B.	2338
61955	—— J. C. I.	671
89777	—— J. C. R.	661
89778	—— J. G. M.	661
6480	—— J. I. C.	6075
89076	—— J. L.	663
131941	—— J. V.	929
101946	—— J. W.	—
80650	—— L. A.	1538
70323	—— L. F.	2708
28155	—— L. M.	110, 501*b*
141811	—— L. V.	1099*a*
46456	—— M. H.	655
6151	—— M. N. A. K.	6013
44392	—— P. J.	1537
1260	—— P. M.	2897
123244	—— R. C.	814
67569	—— *Rev.* R. J.	2509
81075	—— R. W. J.	657
73525	—— S.	1504
74128	—— S. L.	1517
73235	—— T. H.	1601
112951	—— T. S.	—
29094	—— W. E.	510
115609	—— W. J.	2250
49586	Hoos, R.	927
49669	Hoosen, J. G.	1075*b*
45146	—— W.	2336
86216	Hopcraft, E.	1551
	—— E. G. (*ret.*)	3225
37231	—— F. C.	507
63196	—— H. S.	1642
22191	—— A.	—
5796	Hopcroft, J. L.	6007
46368	Hope, A. H.	1237
508571	—— A. H.	—
6241	—— A. L.	6071
90127	—— *Sir* A. P.	512
64054	—— B.	—
102177	—— C. C.	1640
117456	—— C. E.	1121
100870	—— C. L.	—
64570	—— C. T. G. K.	—
44465	—— D.	142, 1318
125067	—— D.	—
135155	—— E. L.	1094
126787	—— F. J.	809*a*
510726	—— H. O. F.	—
103243	—— J.	1665
111768	—— J. A.	742
85996	—— J. C. D.	1607
119207	—— J. P.	789
121778	Hope, L. G.	1136
124566	—— N. B.	813
109427	—— R.	2244
114874	—— R. S.	1341
122129	—— R. B.	781
139537	—— T. E.	—
27005	—— T. R.	553*a*
50951	—— V. G.	1186*c*
116296	Hope-Falkner, R. E.	1922
1676	Hope-Murray, I. E.	2890
127900	Hope-Robertson, A. T.	826
60400	Hope-Ross, P. H. E.	1337
	Hope-Wallace, P. A.	9
67384	Hopes, F. W.	—
115844	Hopewell, J. E. S.	1125
126787	Hopgood, G. W.	809*a*
	—— H.	86
61281	—— J. V.	671
69148	—— O. H.	1641
117683	Hopkin, B. H. B.	778
128729	—— C. B.	—
123761	—— H. A.	1741
135021	—— P. K.	1174
42606	—— W. P.	630
79136	Hopkin-Jones, W.	2405
47126	Hopkins, A.	742
125203	—— A. C.	—
126318	—— A. C.	—
5933	—— A. E. M. M.	6009
128736	—— A. T.	—
38066	—— *Rev.* A. W.	2503
75902	—— C. A.	1514
41122	—— D. A. M.	2175
117894	—— E. C. R.	1406
	—— E. D. MacL.	1380
136402	—— E. E.	970
106496	—— E. H. B.	2434
116011	—— F. E. G.	2442
889	—— F. M.	2893
128716	—— G. F. J.	—
65997	—— Harry	711
104252	—— Henry	—
39170	—— H. E.	556
67058	—— H. J.	711
44826	—— H. P.	646
66731	—— H. S.	—
107114	—— H. T.	—
62428	—— Jack	2545
115497	—— J. A.	—
64571	—— J. C.	—
100886	—— J. H.	—
	—— J. M. (*ret*)	3239
348892	—— Joseph	—
37768	—— J. P.	554*a*
100660	—— L. Charles	110, 1397
100679	—— L. Claude	1656
118610	—— M. R. S.	779
363123	—— M. S.	—
150075	—— N. W. E. S.	1099
111241	—— P. G.	1076
116240	—— P. N. J.	—
112414	—— R. C.	754
62899	—— Rees H.	—
512128	—— Robert H.	—
129481	—— R. J.	1171
136801	—— T.	—
84852	—— T. P.	2411
77061	—— V. G.	1383
65103	—— W.	1695
105906	—— W. D. B.	1695
105472	—— W. H.	1691
131752	—— W. H.	1176*a*
131752	—— W. J. S.	1940
130131	Hopkinson, A. V.	938
127817	—— D.	1137
46828	—— F.	1675
118560	—— G. F. L.	788
118043	Hopkinson, H.	764
118802	—— J.	2552
134854	—— J.	2579
69794	—— J. H.	—
49141	—— L. G.	1247
125292	—— M. E.	—
3066	—— P. D.	2917
131705	—— W. H.	1940
129204	Hopkirk, G. H.	1157
79239	Hoppe, J. R.	1054
115042	Hoppen, C. H.	1721
126344	Hopper, B. J.	—
133654	—— C.	1178
103788	—— H. D.	1682
3513	—— M. Y.	2928
43739	—— R.	1509
112662	—— R. W.	1722
64381	—— S. H.	1897
105997	—— T. W.	1343*a*
105779	Hoppett, W. G.	2240
77671	Hoppins, E. A. K.	2402
65104	Hoppitt, R.	—
	Hopps, F. L.	462
120544	—— R. J.	1130
117427	Hopson, D. J.	791
138816	—— G. E.	1182
103789	—— G. H. O.	1682
65903	Hopton, E.	—
117320	Hopwood, H. C.	718
5412	—— P.	2950
123869	Horabin, C. N.	1918
31393	Horan, G. E. J.	2194
125226	—— B.	—
130779	Horbury, A. E.	2276
120778	Horden, H. A.	803*a*
85392	Horder, T. M.	1557
47669	—— W. C.	1338*a*
84563	Hordern, A. A. S.	1532
63892	—— B. C. S.	1644
69133	—— E. G.	—
650	—— M. B.	2889
70326	—— P. C.	578
67577	—— S. S.	654
66302	Hore, H. H.	—
88905	—— L. B.	1552
44066	—— N. E.	1100
45035	—— W.	2194
40114	Horgan, T. M.	567
132659	Horkheimer, M.	1093*a*
81696	Horley, F. A.	1318
50898	—— G. E.	2355
138015	—— H. R.	976
1419	—— T. J.	2898
77935	—— W. G.	1052
109222	Horlington, B.	1671
137004	—— F. B.	2281
122537	—— J. A.	1737
80931	—— P. G.	1499
105780	Horlock, A. C.	2240
131412	—— A. E.	—
134123	—— J. C.	964
61571	—— N. A.	1637
	Horn, A. M.	2680
	—— C. A.	472
114574	—— D. B.	—
5278	—— E. A.	2948
60306	—— E. B.	665
1375	—— F. H.	2897
89101	—— G. W. R.	1452
	—— G. W. [*8a*]	—
105473	—— H. W.	1691
130510	—— J. P.	1937*a*
72678	—— K. K.	1482
129493	—— K. W.	2452
959969	—— P.	—
88551	—— R.	1623
110872	—— S. F.	742
6055	—— V. E.	6011

Personal No.	Name.	Col. No.
21207	Hornabrook, L.	2314
100895	Hornal, C.	—
37402	Hornblow, H. A.	1480
68913	Hornblower, G. A.	1662
126786	Hornbrook, A. W.	1137
135988	—— E. E. W.	—
47404	Hornby, A. N.	736
79263	—— E. M.	1528
11839	—— J. B.	778
150016	—— J. C.	978
05212	—— J. J.	502*a*
150111	—— N. H.	983
78444	—— R.	1100
60513	—— W. H.	669
	Horncastle, E. W.	2314
40708	Horne, A. W.	605*a*
90766	—— C. K.	74, 1437
	—— D. E.	10*b*
124783	—— F. T.	817
37585	—— G. E.	508
79333	—— G. J. H.	2322
137099	—— G. O.	2437
70327	—— H. E.	611
88552	—— H. J.	1564
6242	—— H. M.	3071
110117	—— H. P.	1646
6243	—— I.	6071
47455	—— I. H.	753
77434	—— J. G. E.	1976
07161	—— J. G.	1000
62357	—— J. H.	1453
132715	—— J. H.	1176*a*
100257	—— J. L.	—
104332	—— J. W. B.	1064
65631	—— K.	8*b*, 1647
4995	—— M. J.	2946
104209	—— N. W.	2430*a*
72267	—— R. A. J.	2177
78402	—— R. C. H.	15, 1528
110155	—— R. H. G.	1712
	—— W. G.	1431
45083	—— W. H. B.	51, 1511
133536	—— W. J.	1168
123859	Horner, C. F.	1075
42567	—— D. H. F.	625
84472	—— D. S.	1550
100034	—— F. G.	716
24121	—— G. K.	501
138973	—— G. K.	—
63942	—— J. C. F.	141, 1645
62615	—— J. H. C.	—
31329	—— J. M.	2192
133469	—— L.	1181
354048	—— L. R.	—
132412	—— R. A.	1094
26182	—— T. Q.	503
50446	—— W. F.	1092
79918	Hornibrook, F. W.	2203
	Horninman, R. H.	472
123392	Hornsby, A.	—
128779	—— G.	—
132708	—— H. G.	1176*a*
89922	—— M. C.	1238
125074	—— R.	—
3368	Hornsby-Smith, E. J.	2922*a*
74901	—— F. C.	1434
65789	Hornsey, D. G.	700*b*
101545	—— P. W. W.	715
127862	Horobin, A. J.	1075*d*
74282	—— I. M.	1383
73616	Horrell, A. L.	1481
5834	—— D. E.	6007
	Horrex, C. E.	473
	—— E. J. [27]	—
121093	—— E. P. A.	1134*a*
	Horricks, N. M. C.	2675
132544	Horrobin, H.	1359
134855	Horrocks, C.	2578
135375	—— F. T.	2495
106486	—— *Rev.* G.	2511
82486	—— J. E.	2408
99	—— J. W.	53, 2868
69786	—— J. W. P.	—
113553	—— J. L.	1724
124127	—— R.	1411
126571	—— R. W.	1935
66160	Horrox, F.	—
62429	—— L. R.	1637
47882	Horry, F. W.	767*a*
04062	—— T. S.	500*b*
1498	Horsbrugh, W. M.	2889
89139	Horsburgh, G. L.	1624
1621	—— G. M. J.	2899
83219	—— J. K.	646
127997	—— Roy	1139*e*
103790	Horscroft, D. D.	1682
68370	—— F. W.	—
72858	—— S.	1504
66716	Horseman, C. G.	—
72134	Horsey, F. B. S.	2175
107646	—— J. F.	1697
61497	—— M. J.	705*a*
112149	—— T. C.	1718
108408	Horsfall, A. V.	1705
123263	—— B.	2275
542850	—— C.	—
4184	—— D. J.	2948
77958	—— G. D. S.	1053
102211	—— H. V.	1663
70328	—— J. T. S.	577
64431	—— L.	—
21042	Horsfield, C. B.	—, 2165
81972	—— H. E.	1553
3791	—— M. P.	2922
107368	—— R.	—
21208	—— T. E.	2314
	Horsford, E. E. (*ret.*)	3248
46052	Horsham, H. H.	1237
47613	—— J. R.	1246
85772	Horsler, L. C.	1549
76196	Horsley, A. I.	1512
63463	—— B. P. T.	707*a*
	—— C. F.	470*a*
77056	—— F.	1605
68786	—— H. W.	717
91006	—— J. M.	2316
	—— M.	2677
	—— M.	2687
83066	—— R. G. C.	2534
63033	—— R. H.	—
120849	—— R. M.	1072
	Horsman, A. S.	56
132117	—— C. D.	1941
64785	—— E. A.	2234
111930	—— L. F.	—
47193	—— W. F.	1246
84853	Horsnell, A. M.	2411
46660	—— B. C.	734
103369	—— T. B. S.	2341
21055	Horstmann, R. B.	2166
1896	—— R. E.	2902
115414	Horswill, *Rev.* M. W.	2512
83550	Horth, D. C.	2205
84380	Hortin, J. A. H.	1547
49092	Horton, C. P.	1255
84770	—— C. R.	1615
77245	—— C. R. R.	1496
121831	—— G. E.	1457
45616	—— G. W.	1720
44203	Horton, Henry	1316
335930	—— H.	—
35268	—— J. E.	1216
362013	—— J. F.	—
103791	—— L. H.	1682
121465	—— O. C.	778
115937	—— R. A.	734
128119	—— W.	1139*e*
113941	—— W. F.	1709
89520	—— W. G.	1627
85156	Horwell, J. E.	54, 1551
50710	Horwood, A. W.	1346
117078	—— K. McB.	1649
21025	—— L.	2162
72859	Hosburn, J. C.	1305
118334	Hose, R. A.	2556
78298	Hosey, E.	1523
67884	—— F. H.	—
48640	Hosgood, S. C. R.	803
114794	Hosie, J.	—
120919	—— R.	1136*b*
119295	Hosier, L. J.	761
79566	Hosken, F. W.	633
115261	—— S. R.	1978
74129	—— S. T.	1508
134323	Hoske, G. R.	1361
117408	Hoskin, J. A.	1070
132514	—— L. H.	1942
49540	—— S.	906*a*
136064	Hosking, L. D.	1188
143511	—— S.	—
68454	Hoskings, F.	—
80254	—— H. J. D.	775
114875	—— J. E.	2531
04063	—— J. W.	550*b*
108019	—— R.	732
117414	—— S.	1131
112151	—— S. W. S.	12*b*, 1707
73641	—— T. F.	1468
128542	Hoskins, F. A. P.	1075*b*
355164	—— F. C.	—
107928	—— G.	1065
37076	—— H. V.	504*b*
100030	—— J. H.	713
60060	—— *Rev.* J. T.	2508
77823	—— R. A.	1386
69373	—— W. A. V.	—
83160	Hoskyns-Abrahall, A. J. C.	1547
120020	Hoslin, L. C.	791
67461	Hosmer, A. C. V.	—
114339	—— W. H.	1729
128443	Hossack, A.	1073*a*
74018	Hossell, F. L.	2473
46166	Hossent, G. W. T.	1062
65377	Hossle, C.	—
364096	Hostler, A. C.	—
	Hotham, J. A. (*ret*)	3236
982	Hothersall, M. F.	15, 2889
126664	—— R.	1147
72069	Hotson, C.	2385
133518	—— J. D.	1093*a*
125689	Hotz, J. R.	776
120299	Houchell, H. A.	—
72679	Houchin, J. F.	1493
45598	—— V. G.	708
89052	Houdret, M. S. P.	667
517779	—— A. R. T.	—
121305	—— J. G. S.	748
128030	Houedard, C. L.	786
128136	Houfton G. F.	—
81606	Hough, B. R.	2476
103192	—— G. N.	1679
47773	—— H. J.	1250
118105	—— J.	1131
123071	—— J. N.	1461

Personal No.	Name.	Col. No.
912	Hough, V. M.	2893
135510	—— W. J.	969
44825	Houghton, A.	1509
88776	—— A. L.	1563
84912	—— C. G.	645
742593	—— C. L.	—
73236	—— E.	1505
47039	—— F. A.	1239
81172	—— G. A.	1320
76911	—— G. B.	1052
79841	—— G. W.	1498
138750	—— H.	—
118783	—— H. H.	1737
45301	—— H. J.	705
101873	—— H. R.	—
350809	—— J.	—
77356	—— J. A. C.	1052
101210	—— J. C. W.	1671
113556	—— J. S.	1978
81685	—— J. T.	1101
121208	—— K. H.	1134*a*
346131	—— L. G.	—
89683	—— N. E.	1628
119464	—— P. J.	1143
109364	—— R. D.	736*a*
	—— R. T. B.	471
127136	—— S. J.	819
122784	—— W.	1458
112876	—— W. H.	1720
63244	—— W. W. G.	1656
29242	Houlbrook, W. L.	1195
67682	Houlden, S. J.	715
132422	—— W. E. L.	—
70329	Houlder, C. B.	2696
101612	Houldey, G.	1657
82487	Houlding, R. N.	2408
105474	Houldsworth, A.	2551
123122	Houle, D. C.	795
79129	Houlihan, J. F.	2405
44484	Houlston, J. E.	644
2853	—— S, M.	2915
102011	Houlton, W. J.	—
102011	Hoult, G. P.	1066
137797	—— R.	—
106534	—— R. P.	1666
103193	Hounsfield, D. N.	1679
8079	Hourigan, *Rev.* T.	2503
6244	House, A. G.	6071
50195	—— B. V.	1259
2501	—— C.	2909
125520	—— C. R. A.	774
87498	—— G. J. A.	1324
337931	—— H.	—
74980	—— H. C.	1475
138787	—— J. B.	1186*e*
362924	—— J. W.	—
143967	—— L. E.	—
126752	—— R. A.	2451
65480	—— R. W.	1188
65550	—— W.	710
	—— W. M.	1132
113187	Housecroft, T. N.	1722
73729	Houseman, A. E.	612
66210	—— J. W.	—
47729	Houston, A. B.	1068
124486	—— A. J.	813
129569	—— A. M.	1136*a*
116387	—— A. R.	901*b*
40709	—— B. F. C.	605*a*
129366	—— D. J.	1139*f*
137161	—— E. D.	1186*d*
64452	—— G. F.	—
1430	—— I. M.	2898
2999	—— J. L.	2917
90746	—— J. S.	1436
51221	—— J. W.	1098
112370	Houston, R.	718
121556	—— R. G.	1136*a*
82269	—— W.	1610
70777	—— W. B.	2697
105475	—— W. D. L.	1691
119449	—— W. M.	—
75991	—— W. R.	617
63884	Houstoun, J. F.	—
132759	Houthensen, H. J.	824
581452	Houxwell, S.	—
136024	Hovell, C. J.	1948
68535	—— G. E.	—
114876	Hovenden, K. C.	1732
70330	—— T. G.	2377
103793	Hoverd, F. L.	1682
102173	Hovil, G. O.	1895
43877	How, A. W. D.	1211
106573	—— C. S.	1696
101438	—— E. A.	2341
5934	—— E. M.	3009
102096	—— H. G.	1062
2612	—— M. L.	2911
78445	—— N. A. W.	1100
45876	—— R.	50, 1632
115167	—— R. V.	743
102860	Howard, A.	664
120545	—— A. C.	767
87280	—— A. E.	1892
	—— A. H.	90
120374	—— Alan J.	1735
	—— A. K.	56
88643	—— Arthur	703
86524	—— Arthur J.	1618
110112	—— A. S.	1696
5915	—— B. M. S.	2686
359231	—— B. S.	—
4185	—— B. V.	2934
49709	—— C. C.	1935
35377	—— C. F.	1207
79598	—— C. G.	1448
46634	—— C. J.	1216
104406	—— C. J. G.	718
120272	—— C. S.	—
102537	—— D. A.	900*b*
4447	—— D. L.	2939
124165	—— D. R.	796
511271	—— E.	—
143061	—— Eric	—
121727	—— F. A.	1136*a*
86159	—— F. F.	1554
80974	—— F. J.	15, 1532
103194	—— F. L.	1679
	—— F. R.	5
74736	—— Geoffrey	613
44017	—— Geoffrey	1319
21266	—— G. B.	2316
84944	—— G. C.	651
124869	—— G. F.	817
65945	—— G. H.	—
	—— G. V.	471*a*
65463	—— *Rev* G. W. F.	2509
45032	—— H. E.	1228
84124	—— H. F.	1333
72456	—— H. G.	97, 2178
139933	—— H. G.	1098
126441	—— H. I.	—
128271	—— Harry I.	—
1987	—— H. L.	2902
118335	—— H. L.	2556
118044	—— H. R.	748
108020	—— I. A.	732
2642	—— J.	—
	—— J.	2702
117281	—— J. A.	1978
128372	—— J. A.	1070
118123	—— J. D.	760
47490	Howard J. F.	753
76535	—— J. K. R.	2195
121467	—— J. L. H.	797
31276	—— J. M.	82, 2179
82858	—— J. O. T.	1554
111158	—— J. P.	1283
64273	—— James R.	706*b*
134193	—— J. R.	1175
91186	—— J. W.	1439
115799	—— K.	1068
130036	—— Keith	1936
65632	—— L. B. C.	1647
133882	—— L. H.	—
715263	—— L. K.	2250
24145	—— L. W.	504*b*
106692	—— L. W. S.	—
5833	—— M. E.	6007
	—— M. M.	2674
83100	—— N. D.	1531
19138	—— N. K.	552*b*
1855	—— P.	—
114340	—— P. J.	1257
126785	—— P. N.	904
46982	—— R.	1242
44228	—— R. A.	1100
114341	—— R. Christopher	1729
122918	—— R. Corfield	2449
1065	—— R. E.	2895
100862	—— R. G.	—
85479	—— R. H. D.	2206
86823	—— R. L.	1618
340508	Howard, S.	—
126299	—— S. A.	—
129154	—— S. F.	1171
46063	—— V.	1529
47691	—— W.	747
129033	—— W. E.	2494
49980	Howard-Bangs, J.	954
119343	Howard-Blood, A. J.	1132
	Howard-Jones, G. H.	8
42229	—— G. M.	631
66681	Howard-Lucy, S.	1649
72495	Howard-Rice, G. B.	2179
	Howard-Williams, E. L. (*ret*)	3225
108609	—— J. N.	735
33569	—— P. L.	626
6341	Howard-Wikins, N.	6073
127074	Howarth, A. E.	2451
107600	—— E. A.	1702
	—— F. J.	2700
	—— F. J.	8
115845	—— F. T.	1344
121137	—— G.	1136*a*
103794	—— G. F.	1682
87489	—— H. W.	1555
119604	—— J.	1947
134658	—— J.	1172
50972	—— J.	1096
137482	—— J.	1947
134709	—— P.	1180*a*
3582	—— T.	2926
43770	—— J. W.	1209
100462	—— R.	2378
84645	—— Whittaker	1217
345272	—— William	—
125000	Howat, D.	—
80123	—— D. P.	1629
23318	—— H. O'B.	2381
114877	—— J. B.	1367
124241	—— *Rev.* W. P.	2515
81708	Howatson, A. C.	1442
1431	—— M. G.	2898
46020	—— Robert	1063
113557	—— Robert	2248
110913	Howcroft, H. F.	1713

Personal No.	Name.	Col. No.
83184	Howden, B.	1555
	—— D. C. A.	2195
6551	—— E. M.	6076
39738	—— G.	570
131516	—— G. C.	1371
359817	—— H.	—
127755	—— J. W.	—
67767	—— P. A.	1653
3029	Howden-Smith, J.	— / 2917
85909	Howe, A. B.	1229
10242	—— A. G.	1662
62731	—— A. P.	1640
44175	—— B. B. W.	633
581224	—— C.	—
128092	—— C. A. M.	2494
60703	—— C. V.	2231
78253	—— D. C.	1100
118336	—— E. B.	2556
108388	—— E. J.	2244
132474	—— G. M.	—
47875	—— H. T. G.	1121
137472	—— J.	1186*a*
114878	—— J. R.	1732
87921	—— J. V. M.	1562
49604	—— R. P.	937
132816	—— S. G.	938
	—— T. E. B. (*ret*)	52 / 3223
509828	—— T. W. A.	—
877	—— V. D.	2893
44694	—— W. F.	73 / 1539
85748	—— W. S.	2542
45798	—— W. W.	2200
86438	Howe-Double, H.	1450
	Howell, A. Charles	1320
67768	—— A. Crichton	2546
43731	—— A. F. W.	1211
21120	—— A. J.	81 / 2166
590220	—— A. R.	—
129629	—— A. W.	940
31370	—— B. Lester	2251
128367	—— B. Lloyd	819
68607	—— C.	—
102471	—— C. E.	—
121986	—— C. F.	2493
104990	—— D. J.	2431
36027	—— Edward A.	13 / 503*a*
100340	—— Ernest A.	—
14235	—— E. G.	2371
33138	—— E. M. T.	1381
78738	—— E. P.	1525
139436	—— E. W.	2294
65064	—— F. H.	1897
39612	—— F. J.	559
47751	—— F. V.	769
69347	—— G. A.	2235
67636	—— G. I.	1649
31278	—— G. P.	2178
61815	—— H.	—
78914	—— H. A.	1607
81216	—— H. L.	2534
114343	—— H. V.	1359
4540	—— I. R.	2939
131221	—— John	—
50708	—— J.	2357
90312	—— J. E.	2371
45908	—— J. E. W.	1395
117348	—— J. H.	1735*a*
127614	—— J. H.	2562
115645	—— J. K. M.	1727
111443	—— J. W.	2345
5835	—— L. M.	6007
131751	Howell, N. E.	1940
1351268	—— P. C.	—
	—— R. G.	2705
123957	—— R. R.	905
366117	—— S. T.	—
72994	—— S. W. R.	611
117457	—— T.	1124
39418	—— T. L.	557
37601	—— W. A.	554
84771	—— W. G.	1116
44757	—— W. T. H.	1103
136026	Howell-Jones, W. T.	2278
86998	Howells, *Rev.* B. H.	2507
44083	—— C.	1206
109772	—— C. D.	—
110224	—— D. A.	1397
68552	—— E.	—
69852	—— E. V.	—
113451	—— G. T.	2346
100689	—— H. H.	1657
113188	—— H. V.	1722
66874	—— I.	—
	—— I. E.	8
67931	—— J. M.	—
108466	—— L. W. H.	1905
129996	—— R. D.	2276
51150	—— T. A.	979
68520	—— T. D.	—
75948	—— T. W.	2197
120108	—— *Rev.* V. P.	2514
125521	—— W. E. G.	902*b*
513219	—— W. F.	—
100851	—— W. J.	—
133596	—— W. N.	1937*a*
22194	Howes, A. M. D.	552*b*
5396	—— A. M.	2987
78981	—— B. L. H.	633
35198	—— C. C.	1306
	—— C. V.	475
103795	—— D. A.	1682
123541	—— E.	1918
48705	—— E. C.	1405
68787	—— G. M.	717
22024	—— H. A.	552*b*
75827	—— H. J.	2319
5136	—— J. M.	2948
72139	—— N. J.	88 / 2175
515923	—— R.	—
335248	—— R.	—
31032	—— R. A.	2167
75420	—— R. A. S.	1475
84149	—— S. C.	1548
112875	—— W. G.	1978
127241	—— W. J.	825
131056	Howeson, A. C.	952
72413	Howett, E.	2193
124810	Howey, E.	818
82778	Howgate, A. F.	1538
5584	—— A. N.	6004
124407	Howgill, R. R.	812
112152	—— W G.	1707
82340	Howgrave-Graham, A. S.	1228
355336	Howick, P. V.	—
566436	Howie, C. F.	—
32248	—— G. R.	503*b*
126861	—— J. L.	905*a*
3208	—— L. S.	2920
65760	—— T. L.	—
122535	—— W. F.	1289
68956	Howieson, P. S.	2547
4981	Howitt, B. M.	2946
83551	—— C. C.	2205
116414	—— D. C.	1133
81037	—— G. L.	633
	—— *Sir* H. G.	3*a*
108389	—— H. H.	2244
47172	Howitt, I. E.	740
141312	—— J.	—
343	—— J. D. A.	2869
84854	—— J. S.	2411
2484	—— M. W.	2910
5361	—— P. M.	2949
80738	—— W. A.	2201
89047	—— W. E.	2477
	Howker, N.	3248
72747	Howkins, J.	2379
105048	Howland, G. W.	—
	—— H. C.	2676
63509	Howland, R. L.	1644
74745	—— T. C.	1505
112153	—— W. L.	1718
87506	Howles, W. E.	2544
137325	Howlett, A. F.	1186*a*
	—— A. G.	2675
564682	—— Albert H.	—
61718	—— Alfred H.	—
39280	—— C. R. C.	601*a*
138684	—— D. F.	980
4638	—— E. E.	2941
117363	—— E. T. G.	1070
75786	—— J. E.	2197
61369	—— J. W. G.	1635
102597	—— K.	724
117374	—— M. J.	2444
330861	—— N. W.	—
143041	—— W. F.	—
103195	—— W. L.	1679
1	—— S.	1142
134211	Howley, M. J.	1180*a*
127068	—— R. J. J.	1086
119296	—— Stanley	1143
100191	Howling, E. W.	1659
1217	Howorth, A. J.	2896
82678	—— D. M.	643
40115	Howroyd, D. W. S.	567
45510	Howse, A. H.	1522
362012	—— A. J. R.	—
133877	—— D. G.	1179
135010	—— E. J.	1092
81486	—— L. C. E.	1541
50670	—— R. A. J.	1399
35206	Howse, R. H.	1382
110233	Howshall, E.	1283
66599	Howson, G. B.	713
139071	—— H. H.	—
125164	—— P. T.	1145
	—— P. W.	2529
	—— R. C.	1123
73237	—— T. L.	1601
49920	—— W.	1360
125690	Hoxey, L. S. A.	1136*b*
16803	Hoxley, W.	—
	Hoy, C. A.	1380
130608	—— C. N.	948*a*
1145	—— E. B. M.	2895
396	—— E. O.	2886
35407	—— E. W.	1507
121064	—— J. N. R.	2545
68831	—— H. R.	1245*a*
	—— S. W.	2703
33469	—— W.	614
65904	—— W. H.	—
89963	Hoyes, S.	1630
48858	—— G. L.	1340
106176	Hoyland, A. G.	2548
114557	—— C.	—
128822	—— T. A. W.	1933
85366	Hoyle, A. L.	1616
105476	—— A. M.	1691
100160	—— C.	1657
131296	—— E. A.	—
88494	—— G. S.	1452
139546	—— H.	—
150061	—— H.	978

Personal No.	Name.	Col. No.
47052	Hoyle, H. N.	744
127487	—— J. R.	1075*d*
133888	—— J. T.	—
47407	—— M.	1119*a*
112661	—— Norman	1405
113950	—— Norman	1724
75473	—— P. C.	603
110876	—— R. L.	1189
27225	—— T. W.	2695
507691	Hoyles, W. R.	—
133642	Hubah, C. G.	961
122188	Hubball, N. V.	—
84934	Hubbard, C. R.	651
110378	—— E. A. R.	1675
83362	—— E. G.	1322
	—— E. P.	2676
4674	—— E. S.	2941
81917	—— H. G.	634
46018	—— H. V.	716
126444	—— J. B.	2493
114292	—— J. H.	1729
82509	—— J. L.	629
65582	—— J. N.	711
88154	—— J. W.	2229
138411	—— K. F.	1142
66539	—— K. G.	711
46680	—— L. F.	1232
	—— P. W.	7
139165	—— R.	2294
82859	—— R. P. S.	1546
590221	—— R. T.	—
139478	—— S. C.	1186*c*
90138	—— T. E.	662
	—— T. O. B.	500
335767	—— W.	—
42504	Hubber-Richards. R. A.	623
121005	Hubble, A. L.	—
83552	—— E. A.	2203
49742	—— M. W.	793
60704	—— H. J.	2231
512294	Hubert, G. E.	—
35103	Hucker, L. G.	1197
151056	Huckin, P. E.	980
47415	Huckins, H. G. U.	1123
128891	Huckle, A. W.	941
136247	Hucknall, K.	—
72861	Hucklebridge, E. C	1205
69081	Hucks, C. W.	—
	Hucksteed, C. W.	86
65452	Hudaly, G. A.	2480
23424	Huddlestone, C.	2397
119099	—— E. G. H.	1983
	Hudleston, E. C.	475
590528	Hudsmith, E. S.	—
48758	Hudson, A.	802
39125	—— A. J.	601
86129	—— A. P.	1618
46554	—— B. J.	1241
123133	—— C. H. F.	1132
74885	—— C. L.	1473
43446	—— C. M.	1207
91208	—— C. O.	2396
124105	—— D. A.	—
123846	—— D. J.	1139*a*
69537	—— E. A.	1654
60009	—— E. C. R.	2316
60724	—— E. H.	2386
87830	—— E. M. F.	1620
74130	—— F. H.	1492
129518	—— F. T.	1090
130683	—— F. S.	1935
35366	—— F. W.	1314
124353	—— F. W.	1923
340620	—— G.	—
44008	—— H.	1384
74131	—— H. G.	1211
101820	Hudson H. N. G.	2429
22165	—— H. P.	553*a*
67314	—— J.	—
133242	—— James	2251
118337	—— John	2558
65407	—— J. A.	—
62794	—— J. E.	1637
64055	—— J. F.	—
90417	—— J. G.	1467
77812	—— J. H.	1523
128045	—— J. M.	823
118124	—— J. R.	2437
114344	—— J. T.	1729
130727	—— K. C.	1091
77894	—— K. R.	2402
136835	—— L. A.	977
83171	—— L. B.	1547
	—— M.	2676
132039	—— Malcolm	2276
2889	—— Mary	2916
2833	—— M. J.	2915
	—— N. H.	2933
6342	—— N. N.	6073
31394	—— P. O.	2193
1	—— R.	8*b*
118338	—— R. A.	2557
107044	—— R. L.	—
45427	—— R. V.	706
14195	—— T. A. G.	2377
74132	—— T. F.	1507
31330	—— T. F. H.	84, 2192
74133	—— T. J.	1492
43972	—— T. W. B.	640
64220	—— T. W. C.	2338
128432	—— V. G.	811
76102	—— W. Edward	2314
66875	—— W. Eric	—
67559	—— W. H.	2480
85064	Hudspith, H. F.	1217
105477	Huelin, E. S.	1691
112663	—— J.	1677*a*
86283	Huey, W.	2413
143039	Hufton, A. S.	—
117905	—— H. G.	1923
84618	Hugan, E. F.	2324
45599	Huggan, J.	708
121414	—— John	1735*a*
31182	Huggard, A. J.	2193
131487	—— J. B. O'C.	826
519200	—— W. M.	—
	Hugget, *Miss* B.	6, 50
138500	—— D. G.	1946
108409	Huggett, P. S.	1705
117988	—— W. D. F.	780
109217	—— W. E. G.	1673
43432	Huggins, A. G.	1384
127615	—— F. P.	2577
118234	—— J.	2556
80269	—— J. G.	762
90884	—— J. W.	1437
48649	—— M. W.	793
102993	—— P. A.	727
66490	—— P. S.	711
66269	Hugh, A. E.	—
68590	—— Edward	—
68553	—— Evan	—
65106	Hughes, Alfred	—
41291	—— Arthur	608
50770	—— A.	1946
139364	—— A.	1948
131640	—— A. G.	802
134310	—— A. J.	934
127098	—— A. J. B.	1114
101168	—— Albert L.	1670
86812	—— A. Lawrence	1558
125360	—— A. Leonard	1922
133677	—— A. M.	960
84557	—— A. O.	2536
79245	Hughes, A. R.	1471
43502	—— A. S.	1209
78875	—— A. T.	1480
137287	—— A. T.	975
69742	—— B.	—
5137	—— B.	2948
143169	—— Brynle	—
106865	—— B. F.	1716
107912	—— B. J.	1120
3041	—— *Miss* C.	2460
106328	—— Charles A.	2340
139160	—— C.	—
63428	—— Colin A.	707
26057	—— C. B.	1302
64419	—— C. H.	—
109564	—— C. J. A.	2344
122028	—— C. J. S.	1929
80624	—— Charles W.	1499
85393	—— Clifford W.	1557
	—— D.	2677
101936	—— D.	—
112154	—— D.	1698
110380	—— D. G.	1679
84913	—— D. L.	645
3587	—— D. M.	2926
101923	—— D. T.	—
85957	—— E.	1450
3915	—— E.	16, 2930
43600	—— E. A.	1509
4187	—— E. A.	18, 2934
106652	—— E. B.	1716
114118	—— E. B.	1911
129134	—— E. B.	1075*a*
73047	—— Edward G.	612
65378	—— Evan G.	—
107601	—— Edwin G.	1702
44847	—— E. G. B.	2228
47227	—— E. J.	736*a*
5585	—— E. Jones	6004
6634	—— E. M.	6078
3997	—— E. M.	2931
1011	—— E. M. S.	2894
48627	—— E. R.	1998
132700	—— E. W. F.	957
5725	—— E. Y.	2682
74275	—— E. Y.	1470
62713	—— F.	1404
	—— F.	1396
136182	—— F.	972
74706	—— F. D.	614
113452	—— F. I'A.	2346
50305	—— F. J.	1265
108064	—— F. R.	1399
510698	—— George	—
64672	—— George	—
106770	—— George	1673
134309	—— Glyndwr	2277
355016	—— G. A.	—
103796	—— Geoffrey D.	1682
132482	—— G. Douglas	—
2851	—— G. E.	2915
105202	—— G. E.	1455
62828	—— G. F.	—
136630	—— G. H.	—
111268	—— G. M.	2549
133353	—— G. S.	955
129364	—— G. T.	1139*f*
138537	—— G. W.	—
123414	—— Henry	—
63595	—— Harcourt	—
119981	—— H. A.	1709
110997	—— H. D.	2246
50400	—— H. D.	1266
109553	—— H. E.	2353
1687	—— H. F.	2899
352461	—— H. G.	—
134626	—— H. G. D.	1292

Personal No.	Name.	Col. No.
74134	Hughes, H. I.	1211
125083	—— Hubert I.	—
121439	—— H. K.	797
61440	—— Harold M.	2232
73238	—— Henry M.	1314
89042	—— H. O.	2417
136149	—— H. P.	2454
106470	—— *Rev.* H. T.	2411
239296	—— H. T.	—
35183	—— Herbert V.	1204
101008	—— Howard V.	—
46349	—— H. W.	1385
121891	—— Horace W.	—
48538	—— I. E.	1288
31331	—— John	2194
82915	—— John	2390
349194	—— John	—
137712	—— John	—
	—— *Rev.* J. C.	2505
65276	—— James C.	—
79919	—— Jeremiah C.	2201
37854	—— J. D. E.	554*a*
80438	—— J. E.	1075*e*
41706	—— J. G.	619
	—— J. H.	6
113943	—— J. K.	1724
106444	—— John R.	2431
73745	—— Julie R.	1602
142096	—— J. R.	—
112155	—— J. W.	1698
6552	—— K. L.	6076
43287	—— K. R.	643
887466	—— L. E.	6078
113189	—— L. N.	1722
49239	—— M. C.	905*a*
133874	—— M. H.	1092
2146	—— M. K.	2906
117215	—— M. W. C.	1735*b*
83766	—— O.	1533
69777	—— O. A.	—
	—— O. M.	2673
33411	—— P. A.	607
49545	—— R.	1080
120103	—— Reginald A.	2569
103798	—— Richard A.	1682
507608	—— R. B.	—
112786	—— R. C.	1720
127712	—— R. C.	—
111440	—— R. D.	2345
134593	—— R. D.	1292
45303	—— R. H.	1112
41292	—— R. I.	—
3588	—— R. N.	2926
104472	—— R. V.	1064
	—— S. J.	2700
113002	—— S. P.	1948
124683	—— S. R.	904
40784	—— S. W. R.	563
45244	—— T.	1214
135820	—— Thos.	1948
65526	—— T. B.	708
86487	—— T. E.	1617
128705	—— T. E.	1074
141815	—— T. E.	1099*a*
188628	—— T. H.	2416
11821	—— T. James	2248
73239	—— T. Joseph	1602
126387	—— T. S.	—
133468	—— T. W. E.	1181
	—— U. W.	2679
125761	—— V.	810
132475	—— V. R. T.	—
110229	—— William	1343
135232	—— Wilfred	1947
511090	—— Wilfrid	—
136545	—— W.	950
33115	—— W. A.	503*b*
107974	Hughes, W. E.	1338
107602	—— W. F.	1702
43512	—— W. G.	1507
50937	—— W. G. T.	—
130899	—— W. H. E.	2494
63632	—— W. I.	—
113721	—— W. John	—
45028	—— W. Joseph	1968
21371	—— W. L.	2317
	—— *Rev.* W. P.	2501
137124	—— W. R. R.	1093
88459	Hughes-Chamberlain, A.	1111
	—— J. L. M. de C.	471*a*
84558	Hugh-Jones, A. C.	1531
113942	Hughes-Rees, J. A.	754
68404	Hughes-Thomas, M.	—
70333	Hughesdon, C. F.	2696
109557	—— E.	2345
74135	Hughman, R. N. H.	1513
43422	Hugill, F.	634
61055	—— G. T.	705*a*
619	—— P. A.	2888
41848	Hugo, P. H.	574
122131	—— P. J.	783
114879	—— G. P.	1732
90259	Huins, J. P.	2371
90694	—— R. L.	1434
69279	Hulbert, C.	—
115980	—— *Rev.* C. D.	2513
39527	—— E. V.	565
65906	—— F. H.	—
123641	—— F. H. R.	803
73240	—— F. L.	1601
111215	—— G. J.	1456
6907	—— H.	1967
	—— M. F.	7
90659	—— N. J.	1432
75288	—— S. F. R.	1517
74136	Hulburd, R. J.	1498
136273	Hulett, J. A.	—
45924	Hulks, E.	1213
85117	—— H. A.	1230
83244	Hull, A. H.	641
126860	—— B. J.	814
6635	—— C. A.	6078
37286	—— D. H. C.	1477
50419	—— F.	1246
73241	—— F. T.	1504
48115	—— G. H.	1242
37355	—— G. L. B.	551*a*
125261	—— H.	—
6553	—— K.	18, 6077
104874	—— L. J. K.	1688
103799	—— L. W.	1682
129443	—— M. B.	1163
121067	—— N. B.	1931
124037	—— N. L.	—
61905	—— *Rev.* P. E.	2508
129373	—— R. G. J.	939
340748	—— S. M.	—
47677	—— T. M.	1238
125522	—— W. E.	806
65249	Hullah, J. A.	—
126426	Hulland, F.	—
43613	Hullcoop, H. J.	2459
64955	Hulley, R. G.	1338
	Hullis, R. V. M.	2675
39462	Hullock, C. L.	554*a*
84410	Hulls, T. H.	1232
121436	Hulme, D. K.	776
5864	—— E. A.	1489
89227	—— H. L.	903
63302	—— J.	—
66449	—— N. A.	2339*a*
80876	—— S.	1536
50849	—— S. K.	979
	—— S. L.	10*b*
119592	Hulme, W.	—
60907	—— W. S.	1633
132662	Hulse, A.	1372
135295	—— B. A.	1185
48847	—— H. J.	1346
77159	—— *Sir* H. W.	1501
137877	—— S.	2581
1603	Hulton, B. J.	2891
41585	Hulton-Harrop, C. P. de L.	610
75649	Hum, J. H. B.	1317
116711	Human, T. O.	1727
136522	Humberston, A.	1186*d*
134856	Humberstone, C. S.	2578
235655	—— F. W.	—
76564	Humbert, S. J. L.	1600
109562	Humble, R. L.	2344
	—— T.	472
70779	—— W.	1139*a*
131809	—— William	1157
123787	Humby, B. J.	2574
81059	—— K.	639
132900	Hume, A. C.	1959
64341	—— C. D. P.	2229
136846	—— D. B.	975
39232	—— F.	1477
137817	—— F. A.	—
247845	—— G.	—
2802	—— G. M.	2915
81086	—— J. E.	1467
49445	—— J. W.	1251
1862	—— N. B.	2902
81505	—— R. H.	1542
117494	—— W.	763
	Hume-Gore, G. R. V.	2700
11226	Hume Wright, B. E.	2315
	—— P. J. A.	472*a*
66570	Humes, G.	712
	Humfress, H. T. [104]	—
5438	—— M. D.	2950
90908	Humfrey, V. C.	1530
46511	Humm, H. L.	2238
132057	Hummel, J. B.	1941
354625	Humpage, C.	—
84540	Humpherson, L. H.	1550
2448	—— M. I.	2910
66303	Humpheryes, A. S.	—
33543	Humphrey, A. H.	633
48116	—— B. V.	1218
100440	—— C.	—
349235	—— C. P. C.	—
134592	—— D.	1292
11189	—— E. V.	2312
561564	—— G. C.	—
	—— H.	2681
43470	—— L. F.	628*a*
926873	—— L. W.	—
566936	—— R.	—
60580	—— R. W.	1452
46888	—— S.	1615
	—— W.	8*a*
75876	—— W. B. J.	1472
127889	—— W. E. G.	933
336152	—— W. F.	—
63284	—— W. G.	—
124720	Humphrey-Baker, P. R.	1136*b*
157253	Humphreys, A.	—
36241	—— A. G. L.	622
119095	—— D. A.	1408
44177	—— E. S.	632
65107	—— E. W.	—
111439	—— F. A.	2345
10106	—— F. J. W.	2164
84673	—— F. K.	645
111945	—— F. W.	901
64467	—— G. S.	—
61552	—— G. V. L.	16, 1636
69088	—— H.	—

Personal No.	Name.	Col. No.
23101	Humphreys, H. D.	2471
122132	—— H. K.	784
103800	—— H. L.	1682
33003	—— H. Y.	503*a*
1850	—— I. L.	2891
138681	—— J. D.	966
81299	—— J. F.	2322
48194	—— Jack F.	1267
134523	—— J. G.	1090
133343	—— J. L.	1090
75069	—— J. R.	2474
41928	—— J. Samuel	616
89628	—— J. Seldon	1623
137723	—— L. F.	—
138996	—— L. J. B.	—
114345	—— L. V.	1729
44099	—— N. D.	1213
67263	—— N. E.	1653
103196	—— O. C.	1679
85272	—— P. C.	653
107328	—— P. E.	—
72293	—— P. F.	2176
84961	—— P. H.	652
114293	—— R. E.	1729
74521	—— R. H.	1470
21372	—— R. T.	2319
65108	—— S.	—
82088	—— S. G. G.	1544
107470	—— T. A.	1902
116845	—— T. J.	—
74138	—— W. E.	1506*a*
65277	—— W. H.	—
06081	—— W. R. S.	1203
76353	Humphreys-Owen, S. P. F.	1315
89541	Humphries, A. H.	1959
124969	—— C. B.	1932
74137	—— C. R.	141, 1496
133641	—— F. P.	961
60671	—— F. W.	1632
28067	—— G. F.	501
138260	—— G. H.	—
82962	—— G. R.	1101
138205	—— H.	1093*a*
45933	—— H.	2536
112156	—— H. R.	1689
111346	—— H. L.	1714
5586	—— M. D. P.	6004
513982	—— P. V.	—
2201	—— R.	—
566752	—— R. C.	—
114294	—— R. F.	901*a*
25058	—— Ronald H.	506
74139	—— Reginald H.	1516
347357	—— R. W. D.	—
16525	—— S. G.	—
33258	Humphris, J. H.	510
121905	—— R. H. P.	1135
101604	Humphryes, A. G.	748
4228	Humphrys, C.	2935
73642	Hungerford, A. R.	1494
4524	—— H. F. M.	2939
42231	Hunkin, W. H. C.	620
346089	Hunking, W. A.	—
47618	Hunn, H. W.	1246
45395	—— M. G.	1230
39528	—— R. T.	569
29243	Hunnard, J. W. A.	5026
48964	Hunnings, K. P.	1135
	Hunnisett, F.	2703
83363	Hunt, Alfred	1323
47772	—— Anthony	756
83553	—— Albert E.	2203
114533	—— Albert E.	—
43303	—— A. J.	1314
126023	—— A. R. A.	816
130635	Hunt, A. S.	947
60776	—— A. T.	667
	—— A. W.	475
329729	—— B.	—
241448	—— C. F.	1218
131208	—— C. Fairfax	—
49307	—— C. H. J.	824
73243	—— C. J.	1603
111976	—— D. A. C.	748
46897	—— D. B.	738
119297	—— D. C.	1128
123788	—— D. E.	1738
6343	—— D. M.	6073
49446	—— Dennis S.	1251
118235	—— D. S.	2557
42754	—— D. W.	634
109631	—— E. A.	1708
119119	—— E. G.	761
	—— E. J.	8
3092	—— E. J. W.	2919
9920	—— F. G.	2201
72187	—— F. W.	2175
	—— F. W. J.	8
109463	—— F. W. P.	1906
48374	—— G.	1387
100274	—— G. H.	—
104566	—— G. R.	1118
517412	—— G. T.	—
125523	—— G. T.	1136
102942	—— H.	—
68721	—— H. Brentnall	712
77883	—— H. Bernard	2387
137878	—— H. E.	2582
343237	—— H. J.	—
81569	—— Harold R.	2322
104875	—— Herbert R.	1688
111822	—— H. W.	88, 2248
61076	—— J.	1627
590667	—— John	—
126445	—— J. E.	1461
117973	—— J. F.	2486
13442	—— J. F.	1256
348646	—— J. G.	—
60015	—— J. H.	2376
105781	—— J. K.	2243
112668	—— J. L.	1703
65006	—— J. M.	1646
41183	—— J. N.	606*b*
150065	—— J. P.	978
126638	—— J. T.	906*a*
21110	—— John W.	94, 2166
79629	—— Jack W.	1334
	—— J. S.	7
80687	—— J. X.	1539
247	—— K. C.	2868
103801	—— K. H.	1682
87875	—— K. P. H.	1555
41024	—— L. G.	606*b*
37996	—— L. H.	556
115605	—— Leslie H.	1124
37287	—— L. L.	551
117349	—— L. L.	1128
3071	—— M.	2917
2924	—— M. D.	2920
128151	—— M. F.	—
1877	—— M. M.	2922
79374	—— P. A.	1101
133081	—— P. C.	1095
126668	—— P. A. C.	1139*a*
37809	—— P. H. M. S.	554*a*
5659	—— R.	3005
83631	—— R. B.	2323
106271	—— R. D.	2241
133617	—— R. H. V.	960
61370	—— R. J.	1635
	—— R. W.	50
50914	Hunt, S.	—
60213	—— S. J.	1630
510689	—— S. V.	—
23130	—— T. A.	2383
62586	—— T. J.	—
566853	—— T. L.	—
68091	—— V. H.	2340
10866	—— W.	—
	—— W. B.	2704
	—— W. B.	8
74140	—— W. Edmund	1532
111318	—— W. Ernest	—
50877	—— W. F.	2347
148988	—— W. F.	—
114295	—— W. F.	1729
126932	—— W. K.	1741
10866	—— W. P.	—
113190	—— W. T. H.	1722
63329	—— W. V.	—
47232	Hunter, Alexander	1346
64573	—— Arnold	—
114554	—— A. B.	—
122976	—— A. G. E.	1135
36113	—— A. K.	1196
135916	—— A. K.	1186*b*
66555	—— A. S.	711
39318	—— A. V.	601
49241	—— A. W.	1134*a*
132515	—— B.	1942
124797	—— B. L.	817
106222	—— B. V.	733
109428	—— B. W.	2244
62501	—— C. A.	—
21192	—— C. E.	2314
85249	—— C. H.	652
137006	—— C. N.	2280
47066	—— C. W.	1673
122133	—— D.	784
69517	—— D. F. C.	1455
40710	—— Douglas Gordon	605*a*
69280	—— Douglas Gordon	—
101027	—— D. J.	1063
150142	—— D. J.	983
1777	—— D. M.	2900
370590	—— E. A.	—
5687	—— E. G.	2682
509615	—— E. G.	—
85626	—— E. G. C.	2476
110379	—— E. L. T.	1710
141141	—— E. M.	981
953	—— E. S.	2894
	—— E. W. (*ret.*)	3248
105478	—— Edward W.	1691
134598	—— F. J. C.	1946
64056	—— F. T.	—
62502	—— F. W.	—
68161	—— G.	1114
116078	—— G. B.	779
90474	—— G. C.	1512
126596	—— G. C. D.	926
125892	—— G. W.	1933
	—— H. J.	2190
119509	—— H. J.	1132
	—— H. J. F.	470
115266	—— I. G.	2250
65250	—— John	—
117495	—— John	763
40830	—— J. A.	2175
63996	—— J. B.	1643
5587	—— J. C.	6004
39282	—— J. C.	557
80688	—— James E.	1533
72862	—— J. H. C.	10, 1305
44384	—— J. Matthew	1511

Personal No.	Name.	Col. No.
118513	Hunter, J. Morrison	1736
104876	—— J. R. R.	1688
	—— J. S.	7
78184	—— J. T.	1521
69844	—— K. K.	—
74876	—— M.	1433
1328	—— M. E.	2897
5499	—— M. J.	5987
1355	—— M. M.	2888
	—— N. A.	2678
83883	—— N. R. G.	1547
	—— P. B. (*ret.*)	3226
	—— P. H. (*ret.*)	3234, 2172
50336	—— R. C.	1266
150009	—— R. C.	978
40540	—— R. E.	605*b*
47378	—— R. Edmund	1067
44260	—— R. F.	634
	—— R. H. S.	2703
44621	—— Ralph T.	2196
79562	—— Richard T.	1052
138818	—— S.	1181
83952	—— T. S. G.	4261
264	—— V. H.	2868
141135	—— Walter	967
103049	—— Wm.	729
66617	—— Wm.	1646
100205	—— W. D.	1254
49447	—— W. Dickens	1263
51058	—— W. I. W.	984
89835	—— W. J.	1104
49045	—— W. K.	2572
6056	Hunter-Tod, M. Y.	6011
77424	—— J. H.	1317
75497	Hunter-Ward, F.	1489
70336	Hunting, G. L.	1967
134065	—— S. J.	1178
76250	Huntingdon-Whiteley, E. A.	1960
128876	Huntington, E. D.	942
84813	—— J. R.	2543
82834	—— V. W.	1535
72427	Huntley, E.	92, 2178
3120	—— E. G.	1321
45070	—— G. L.	666
126597	—— G. H.	822
89275	—— I. R.	2337
110473	—— J. W.	1712
79387	—— K. O. G.	1520
136461	—— P. J.	974
49648	—— R. W.	1139*d*
62322	Huntley-Wood, I. McA.	706*a*
878	Huntly, E. J.	2893
50508	—— R. F.	1175
141735	Hunton, C. S.	979
120879	Huppler, D.	1352
111741	Hurcombe, R.	1715
130429	Hurd, C. O.	1937
105479	Hurding, F. V.	1906
113453	—— L. F.	2346
105480	Hurdle, E. V.	1691
137641	—— M. F.	—
69512	Hurdman, A. R. N.	1454
49605	Hurford, D. L.	937
105998	—— S. P.	1343*a*
363432	Hurle, L. O.	—
103802	Hurley, A. E.	2550
115371	—— E.	—
34096	—— H. B.	1195
	—— H. C.	—
128524	—— J. D.	1090
107528	—— J. H.	1455
66003	—— J. J.	1111
139392	—— S. A.	1186*d*
41420	—— T. K.	608
64446	—— W. E.	—
	—— W. M. M.	472
4663	Hurll, M. M.	2941
429	—— N. McK,	2874
66861	Hurlock, J. J.	—
45920	Hurlston, A. J.	1235
131747	Hurman, T. G.	1940
111300	Hurmson, F.	—
48707	Hurn, A. H. W.	1984
78864	Hurnall, R. W.	1053
106912	Hurndall, C. F.	1697
130617	—— F. S.	948*a*
25116	—— J. W. W.	552
44363	Hurrell, A. E.	1531
62385	—— D. P.	1639
78898	—— H. S.	1520
106274	—— T. H.	2241
133068	Hurrie, C. B.	2276
66129	Hurry, A. S.	1650
48324	—— C. A. L.	780
2890	—— I. M.	2916
42839	—— J.	636
48986	—— J. S.	1245*a*
50676	Hursey, E. E.	976
120046	Hurst, A. V.	2492
64477	—— Charles	—
111183	—— Christopher	1909
64057	—— C. E.	—
79921	—— C. L.	2200
6246	—— E. A.	6072
131162	—— E. C.	1175
116530	—— E. J.	901*b*
113454	—— F. A.	2346
130533	—— G. G.	1171
35370	—— G. H. F.	10*a*, 1314
	—— G. W.	2113
107161	—— A. M.	1338
79416	—— John	1333
66853	—— John	—
67744	—— Joseph	1650
104233	—— J. C. O.	2482
	—— J. E. G.	6
	—— L. H.	1336
107161	—— M. H.	1337
	—— N. E. D.	2715
125336	—— *Rev.* N. H.	2516
124360	—— R. A.	1918
110315	—— R. H.	2485
44619	—— R. W.	1537
68691	—— S.	2481
128283	—— T. L.	—
137932	—— W. A.	1946
50653	—— W. E. B.	1267
46169	—— W. J.	1063
119408	—— W. J.	1737
72680	Hurst-Barnes, W.	12*a*, 1493
81309	Hurt, J. H.	2407
85118	Hurtley, D. G.	1233
127410	Husband, F.	—
69671	—— F. T.	—
83364	—— V. R.	1229
29169	Husbands, W. H.	1194
77657	Husey, E. W.	141, 1482
48526	Huskinson, K. S.	790
	—— P. (*ret.*)	3225
49300	—— S.	1138
65633	Huson, E. R.	1647
104952	—— J. M.	1669
90454	—— T. A.	1433
138030	Huss, C. B.	2455
113191	Hussey, B. S.	1722
	—— D. M.	6
133851	—— E. J.	1944
150010	—— G. J.	978
116297	—— H. B.	1734
132848	—— J. E.	1176
87314	Hussey, L. D. A.	2399
4043	—— M. D.	2948
5060	—— M. R.	5985
45266	—— S. F. G.	1229
590491	—— W. H. J.	—
100701	Hussey-Freke, D. L.	1658
108299	Hustings, J.	—
21472	Hustler, J. S.	1135
125624	Hustwait, R. R.	1147
21076	Hustwaite, J. W.	2168
48196	Hutber, C. H.	1255
130396	Hutchence, D. K.	1937
43019	—— G. N.	1076
64786	Hutcheon, J. M.	2234
75603	—— L. F.	1515
101169	—— W. S.	1670
62747	Hutcheson, A.	1640
08403	—— H. C.	1703
40226	—— L. W.	605
69736	—— J.	1716
742122	—— J. McI.	—
65007	—— Walter T.	1646
127480	—— W. R.	815
2123	Hutchesson, R. M.	2905
23032	Hutchieson, J.	55, 2369
132452	Hutchings, A. G. B.	1935*a*
87776	—— C. G.	2536
122914	—— E. E.	1933
101332	—— E. L.	—
49011	—— E. T.	1368
82860	—— E. W.	1501
63287	—— G. A.	—
83365	—— G. N.	1546
125384	—— H. J.	1932
106734	—— J. F.	—
79097	—— J. G. B.	51, 1481
5030	—— K. M.	2952
119912	—— L. E.	1257
127818	—— M. D.	1071
37102	—— P. D. R.	508
46889	—— R. H.	1240
75949	—— W. D.	81, 2197
74378	—— W. F. G.	786
150040	Hutchin, E. G.	978
65109	Hutchins, A. J. J.	—
129603	—— C.	1139*b*
69542	—— C. G.	1655
37177	—— C. J. K.	550*b*
13091	—— J. W.	1194
	—— K. E.	2684
123124	—— R. H.	1132
85722	—— R. M. J.	1450
65178	—— W.	—
112419	Hutchinson, A. C. L.	754
115585	—— A. E.	750
3738	—— A. E.	2928
80039	—— A. T. R.	578
82402	—— B. R.	1220
79098	—— C. D.	1534
68270	—— C. G.	1645
86241	—— C. G. L.	1900
114882	—— D. L.	1284
102469	—— D. O.	—
115979	—— D. V.	2486
49448	—— D. W.	1252
341612	—— Ernest George	—
108218	—— Ernest George	—
590637	—— F.	—
91184	—— F. K.	1438
85715	—— George	1449
86933	—— Gordon	1619
39233	—— G. H. B.	556
62012	—— G. I.	671
5848	—— H. A.	2684
	—— H. E. [12*a*]	—

Personal No.	Name.	Col. No.
133887	Hutchinson, H. H.	—
90809	—— H. L.	1437
102960	—— I.	726
117886	—— J. A.	1736
60977	—— J. C.	2419
129699	—— J. H.	1933
141812	—— J. T.	1099*a*
109528	—— L.	1700
90058	—— M. M.	551
136285	—— N.	—
11211	—— N. E. D.	2316
115265	—— P. H.	1284
749548	—— R.	—
364674	—— S. W. H.	—
73244	—— T. G. G.	1482
134112	—— W.	965
100874	—— W. [19]	—
70337	—— W. James	1504
14231	—— W. John	2377
76533	—— W. R. C.	1516
100676	Hutchison, Alexander	2546
110533	—— Alexander	745
61975	—— A. B.	706
	—— E. A. [25]	—
137034	—— E. S.	—
76135	—— G.	2399
61155	—— H.	1630
137738	—— Ian	—
61017	—— J.	1104
61553	—— J. C.	1636
124679	—— James R.	1075
106362	—— John R.	731
4925	—— M. E.	2946
86160	—— N.	2010
1525	—— O. M.	2899
102709	—— P.	1674
120854	—— R. E. G.	1072
89140	—— T. H.	1624
112971	—— W. D.	—
	—— W. K. [25*e*]	—
65175	—— W. R.	1732
121095	Hutchison-Dennis, W. O.	1979
1376	Huth, Y. Z.	2897
78216	Hutley, A. J. T.	2172
4546	—— J. M.	2939
124732	Hutson, G.	1135
113365	—— J. C.	740
133809	Hutt, B. E. J.	1174
60728	—— C. W.	2419
67069	—— D. F.	713
5214	—— E. J.	2949
61441	—— H. M.	2232
	—— H. W.	7
137438	—— L. G. R.	960
109558	—— S.	2344
	Hutter, H. J.	8
112157	Hutton, A. C.	1700
18172	—— A. F.	1192
31123	—— C. J.	2174
40914	—— C. R.	619
37178	—— E. P. W.	509
122633	—— F. B.	—
127616	—— G. H. E.	2562
105782	—— James	2240
85409	—— John	1552
130344	—— John	1937
83689	—— John A.	1539
104705	—— Joseph A.	1901
66518	—— J. C.	706*b*
31181	—— J. F.	2174
55008	—— J. K. G.	982
123958	—— J. P.	814
118542	—— J. T.	788
5138	—— M. D.	2948
134857	—— M. D.	2579
109632	—— P. E. M.	1708
88094	Hutton, R. A.	1561
121688	—— R. G.	2571
115978	—— *Rev.* S. P.	2513
41422	—— T.	609
124855	—— T. W. A.	817
82916	—— W. G.	2390
	—— W. H.	12, 475
44462	Huxford, G. A.	645
44101	—— L. A.	1385
76985	Huxham, F. K.	1516
	—— H. G.	474
63009	Huxley, H.	—
135935	—— H. F.	1949
111858	—— H. J.	—
36082	—— J. D. S.	1303
67170	—— J. H.	—
114346	—— K.	1360
106710	—— W.	—
349788	—— W. A.	—
83018	—— W. S.	1523
127977	Huxstep, T. R. A.	1162
37810	Huxtable, B. O.	554*a*
121829	—— C.	1457
121829	—— C. A.	1460
131446	—— F. J.	—
125719	—— K.	2493
110381	—— R. G.	1710
123157	—— R. J.	2275
135873	Huxter, E. E.	1182
107001	Hveissel, N. B.	—
65696	Hyams, G. E. L.	1644
73463	—— G. F.	1204
105481	—— I. H.	1691
740650	—— M. S. C.	—
63373	Hyatt, F. C.	2339
132394	—— V. L.	1173
61371	Hyatt-Twynam, S. R.	1635
105482	Hyde, Arnold	1691
04071	—— A. A. C.	51, 550
137879	—— A. J.	2581
37811	—— A. P. G.	50, 1491
107000	—— A. W. D.	—
41025	—— B. J.	606*a*
63197	—— C. A.	1642
113192	—— C. R.	1722
132162	—— D.	954
47995	—— D. V.	770
139254	—— E. A.	—
107027	—— E. B.	—
101101	—— E. F.	1342
37179	—— E. L.	508
5875	—— E. M.	6008
100251	—— F. A.	—
37403	—— G. C.	551
46065	—— H. J.	1525
117535	—— H. R.	1735*c*
118161	—— H. R.	743
114296	—— I. R.	760
72863	—— J.	1204
39790	—— J. F.	1306
79630	—— J. K.	1220
1218	—— J. V.	2871
104766	—— J. W.	729
123845	—— *Rev.* K. E.	2515
69017	—— L. T.	—
28157	—— N. C.	5018
87482	—— O. L.	122*a*
80739	—— R. A.	40, 2200
84804	—— R. D.	1553
115301	—— R. J.	767
07171	—— W. V.	500*a*
102829	Hyde-Parker, E.	—
116789	—— L. E.	779
3369	—— M.	2923
127316	Hyden, P.	1139*d*
23013	Hyder, L. I.	2369
561171	—— R. C.	—
83939	Hydes, H. S.	1540
82089	Hyem, R. D.	1544
135115	Hyett, E.	1075
366286	Hyett, S. L.	—
129029	Hyland, B. H.	1168
124201	—— B. P. M.	1138
136851	—— J. J.	975
27161	—— M. T. M.	553
44978	—— S. R.	654
128332	Hyman, E. M.	—
66356	—— S.	—
740650	Hymans, M. S. C.	—
111415	Hynam, J. B.	1916
33488	Hyne, G. O'F. G.	615
5089	—— P. E.	2947
68323	Hyner, E. L.	1658
563799	Hynes, C. A.	—
	—— F. D.	2195
3186	—— F. E.	2919
41707	—— Terance G.	613
119298	—— Thomas G.	2444
3187	—— V. S.	2919
68459	Hyslop, A. B.	—
62578	—— C. M.	—
80176	—— C. W.	2226
2450	—— E. H.	2910
38083	—— *Rev.* G.	2503
	—— H. J.	2950
84363	—— L. B.	2533
100732	—— J. M.	1667
118236	—— J. S. D.	2558
101627	—— W. G.	1668
590583	Hysted, C. W. J.	—
115491	—— S. J.	—

Personal No.	Name.	Col. No.
	I	
130744	I'Anson, E. E.	1938
102231	Ibbetson, C. V.	2236
101618	—— F. G.	1660
1611	—— G. L.	2899
129381	Ibbotson, D.	824
134736	—— H. L.	1095
136414	—— J. D.	970
114297	—— Sidney	1729
103108	—— Stanley E.	1677*a*
514298	Ibbott, E. C.	—
118805	—— F. G. D.	2553
1169041	—— H. B.	—
112657	Ibbs, G. W.	905*a*
129656	—— H.	1935*a*
62974	Ibeson, W.	—
79149	Ibrahim, N.	619
60441	Icke, E. P.	1894
66091	—— J. T.	1992
51008	Iddon, G.	1259
135764	—— L. H. J.	959
354672	Ide, F. A.	—
106944	—— G. E.	1668
129685	Iden, F. W.	1461
561271	—— R.	—
	Idle, A. E.	10*b*
139177	Ierston, F. B.	—
37812	Ievers, N. L.	554*a*
129056	Iggulden, H. V.	1168
34107	Igoe, W. A. K.	1494
134858	Ijewsky, H. R.	2578
66560	Iles, D. S.	712
	—— F. E.	8
90001	—— G. B.	504*a*
50327	—— G. C.	1968
47135	—— G. E.	2345
	—— L. M.	1190
134276	—— W. A. J.	2278
80966	—— W. M.	1540
3370	Iley, M. E.	2922*a*
4406	Iliescu, A. C.	2937
88041	Iliff, R. M.	661
21056	—— T. I.	2165
	Iliffe, *The Rt. Hon. Lord.*	2856
31227	—— C. R.	2177
81270	—— *Hon.* E. L.	1541
3790	—— G. A.	2922
120063	—— W. T.	1411
	Iliffe, *Miss* L. G.	56
109964	Illing, L. V.	1341
76912	Illingworth, C.	1605
122081	—— D. R.	787
86087	—— E.	1617
5713	—— J.	2682
138927	—— J. B. W.	—
841708	—— K.	619
60956	—— N.	1634
39529	—— P. F.	565
63561	—— R.	—
134082	Illius, A. B. W.	962
130417	Ilott, J. W.	828
3715	—— M. F.	2928
60553	Imber, R. J.	669
78190	Imertinsky, *Prince* M.	664
101483	Imeson, G. A. D.	707*b*
62889	—— K. R.	—
89992	Imison, H. N.	2230
5215	Imming, A. M.	5986
48143	Impey, A. H.	2275
86665	—— K. B. G.	656
31371	Impleton, J. J.	2200
40711	Imrie, A. M.	605*a*
105673	—— J. T.	1691
114582	—— T. C.	1067
879	im Thurm, R. B.	2893
137100	Imundi, R. V.	2455
110952	Ince, C. D.	735
49606	—— D. H. G.	937
62421	—— E. K. P.	1629
130778	—— J.	2276
106559	—— W. W.	1118
65241	Inch, W.	—
80740	—— E. A.	2227
	Inches, M. V.	5084
81424	Inchley, F.	1334
89204	Incledon, S.	1894
341088	Ing, H.	—
90496	Ingall, F. L.	1491
60908	—— I. B.	1633
103803	Ingamells, W. J.	1682
48244	Ingarfield, R.	1254
60194	Inge, R. M.	1630
107712	—— W. W.	1703
135358	Inger, T. R.	—
106275	—— W. L.	2243
69107	Ingham, A. A.	—
112519	—— B.	713
127014	—— B. W.	1164
119660	—— C. S.	2251
77939	—— C. W.	1052
4926	—— D. R.	2945
150115	—— E.	983
5216	—— E. M.	2949
114884	—— E. A.	1732
757053	—— F.	1330
133088	—— F. G.	1180*a*
335753	—— F. W.	—
64673	—— G. H.	—
746942	—— G. W.	—
132729	—— George W.	1935*a*
86988	—— H.	2414
125737	—— H. L.	800
115268	—— J.	757
81355	—— J. A.	639
134923	—— J. L.	1122
132331	—— J. P.	1176*a*
135825	—— L. F.	1948
80891	—— L. H.	1540
132342	—— P. T.	1139*d*
118442	—— R.	1368
68940	—— S. W. H.	2547
83980	Ingle, A.	623
115147	—— A. K.	766
114347	—— C. C.	1729
86547	—— C. F.	1551
33259	—— W. H.	510
118860	—— W. R.	—
84328	Ingle-French, M. R.	649
118898	Ingleby, C.	1071
61746	—— J. A.	—
137140	—— P.	1184
1863	—— S. F.	2902
511555	Ingledew, G. W.	—
116712	Inglefield, W. J.	1119
62604	Ingles, A. R.	—
115735	—— J. S.	770
47810	—— R. A.	772
102968	—— W. F.	1115
760739	Inglesby, F. G.	—
121306	Ingleton, G. D.	770
69005	Inglis, A.	1355
120398	—— Alexander	1346
138852	—— Alexander	2456
135590	—— Andrew	—
64877	—— B. St. J.	706
127938	—— D.	827
63503	—— D. A.	1643
2218	—— E. J.	2906
	—— F. F.	10, 472
106837	—— I. J.	1689
107123	—— James	—
50113	Inglis, James	966
117216	—— John	1735*b*
126627	—— J. A.	906*a*
120546	—— J. D.	1127
60288	—— J. M.	660
1	—— K.	2681
	—— N.	8
113944	—— R.	1724
1991	—— V. A. H.	2903
79345	Ingman, W.	2405
	Ingpen, D. L. (*ret.*)	3245
138000	Ingram, A.	975
07175	—— A. F.	1469
44323	—— A. T.	1214
119490	—— A. W.	1287
101439	—— C. W.	2340
110474	—— D. L.	1712
135962	—— E.	1949
109227	—— E. W.	1673
115505	—— F. B.	—
5588	—— F. E.	6004
116713	—— G.	1126
104916	—— G. C. C.	2548
116714	—— G. F. H.	765
127617	—— G. R. B.	2576
44026	—— G. S.	1217
3633	—— G. W.	1289
125418	—— G. W.	1163
101676	—— H.	1672
123568	—— H. D.	1741
68692	—— I. H.	2481
86575	—— I. L.	2325
39187	—— J. A.	601
141273	—— L. A.	1099*a*
23339	—— L. L.	2381
50185	—— N. J.	1176*a*
4675	—— P.	2941
1878	—— P. M.	200, 2901
936039	—— P. T.	—
124179	—— R. M.	807
72864	—— R. S. S.	1504
31332	—— W. D.	2194
49607	—— W. M.	936
107481	Ingram-Halford, D. G.	1700
27178	Ingram-Johnson, R.	553*a*
60648	Ingrams, E.	1632
104165	Ingrey, F.	2235
50392	Ingreville, E. A.	1265
61471	Ings, G. A.	705*b*
34211	—— J. C.	—
85998	Inkpen, E. R.	1555
135705	Inkson, J. C.	972
19115	Inkster, J. A. E.	665
70339	—— J. F.	570
103804	Inman, A. G.	1682
	—— G.	2670
61669	—— H. S.	—
65242	—— J. J. T.	—
89016	—— N. B.	2229
135805	—— T. B.	18, 1948
81570	Innell, R.	2322
63110	Innes, A. C. S.	707*a*
123368	—— A. R.	—
117870	—— F. L. F.	2445
128662	—— H. G.	1139*f*
1219	—— I. L. M.	2896
138031	—— J.	2455
125093	—— J. G.	—
82757	—— J. H. L.	1443
125866	—— J. L.	1925
120945	—— J. L. W.	793
126430	—— J. McM. B.	—
74395	—— K. S.	1509
	—— M.	7
4427	—— S.	2938
100282	—— M. R. H.	—

Personal No.	Name.	Col No.
118034	Innes, R.	2530
63784	—— R. A.	706
41292	—— R. F.	608
3260	—— W. I. C.	510
223	Innes-Crump, E. M. T.	6074
36086	—— J. E.	504*a*
45314	Innes-Jones, M. H. S.	1111
78931	Innes-Ker, *Lord*	1627
564068	Innes-Smith, D. J.	—
139563	Innes-Whitehouse, H. H. I.	—
42005	Inniss, A. R. de L.	616
935150	—— R.	—
134013	Innocent, J. F.	823
7696	—— W. T.	—
117458	Inns, J. H.	759
	Insall, G. S. M.	470
124209	—— J. G. S.	1136
129463	Inshaw, B. A.	805
119564	Inskip, D. R.	901*b*
104788	—— G. B.	1686
126516	—— K. F. G.	1144
112158	Instance, E. M.	1701
89117	Instone, F. A.	1552
120886	Instrell, R. C.	1136*a*
	Inverclyde, *The Rt. Hon. Lord*	2856
65770	Inward, S. F.	—
101343	Inwards, J. R.	—
130468	Inwood, R.	938
119854	Ion, A.	1736
107482	—— D. C.	13, 1900
113558	—— F. S.	1724
132981	—— T. R.	1935*a*
	Ionides, M. G.	2714
46376	Ions, G. W.	2006
353407	—— T. R.	—
119125	Iosson, N.	766
126364	Iredale, A. E.	—
	Iredell, *Sir* A. W. (*ret*)	3242
103329	Ireland, A.	2236
64400	—— A. S.	1640
61554	—— A. W.	1636
50806	—— C. A.	1097
70340	—— D. W. S.	553
106947	—— E. A.	733
49016	—— E. C.	1916
533260	—— F. G.	—
120045	—— G.	2492
108390	—— G. K.	2244
105008	—— H. G.	2483
61670	—— H. M.	—
102281	—— J.	2482
138819	—— J. L.	1181
122500	—— J. M.	771
113193	—— L. J.	2558
132056	—— M. E. G.	1941
47491	—— R. H.	753
118237	—— S.	2557
75486	—— S. F.	1489
61882	—— V. E.	2478
107109	Ireland, W. T.	—
968169	Iremonger, G. L.	—
33342	—— J. H.	567
37014	Irens, H. J.	506
89842	Ireton, J. G.	664
119519	Ireson, H.	1071
84271	—— *Rev.* A. S.	2507
85945	—— W. H.	655
126541	Irish, E. E. O.	808
	—— L. B.	1494
44790	—— E. J.	10*a*, 1318
354731	—— Irmrie, B.	—
124927	Irlam, M. W.	1139*c*
	Iron, D.	470
	Ironmonger, J. J.	2162
6057	Irons, E. L.	6011
	—— G.	84
117085	Ironside, C. A.	1898
37180	—— H. H. A.	551
60012	—— R. N.	2370
136417	—— T. MacL.	970
129413	Irvin, H. J.	1164
64246	—— J. D.	2480
131135	—— J. G.	—
37405	—— J. H.	551*b*
139513	Irvine, A.	983
80304	—— C. V.	2116
5285	—— F. J.	5985
2816	—— G.	2913
117345	—— G. P.	1070
519333	—— J.	—
137614	—— J.	1180*a*
112315	—— J. F.	750
110670	—— J. R.	1066
4495	—— S. C. L.	2939
84891	—— T.	1061
134107	Irving, C. M.	963
123789	—— D.	2573
72865	—— E. H.	604*b*
122653	—— F.	—
61586	—— G.	1896
121046	—— G. N.	1134
134319	—— G. S.	954
111275	—— H. L.	—
115472	—— J.	1055
75735	—— J. D.	1470
78651	—— K. G.	2404
75528	—— L. H. F.	1498
135948	—— N. D.	1949
39531	—— N. R.	12, 558
47883	—— R. Armstrong	1322
119447	—— R. Augustine	1132
121307	—— W. H.	748
80892	—— W. L.	1187
129710	—— W. S.	1933
73882	Irwin, B. F. S.	1517
124166	—— C. T. B.	795
108909	—— H. C. D.	1694
47305	—— H. R. H. F.	668
60289	—— J.	660
342006	—— James	—
124167	Irwin, J. A.	799
	—— J. G.	1171*a*
67896	—— K. T.	—
126922	—— L.	1928
100136	—— R.	8*b*, 1666
127034	—— S. R.	1075*d*
128022	—— T. W.	1131
127920	—— W. T.	933
121011	Irwin-Carruthers, G.	—
72866	Isaac, A. C. T.	1204
132151	—— A. J.	953
107859	—— C. C.	1075*d*
131408	—— D.	—
	—— F. H.	13, 550
72681	—— F. S.	1502
48184	—— H. H.	1254
78584	—— H. W.	1525
102232	—— A. C. E.	2236
65251	—— I. L.	—
63968	—— K. B.	1643
21231	—— P. N.	2315
100396	—— T. M.	—
73245	—— T. P.	1506
88174	Isaacs, B. R.	2416
117086	—— D. S.	1652
78403	—— E. H.	2200
83554	—— G. V.	2204
78781	—— J. B.	1521
60909	—— L. A.	1633
744901	—— L. L.	—
46898	Isaacson, A. I.	737
37103	Isacke, C. G.	506
117252	Isard, E. W.	2251
77940	Isbell, G. A.	1053
117940	Isbister, D. H.	1677
83801	Isdell Carpenter, R. I. H.	1531
32103	Isemonger, A. D.	551*a*
848	—— J. M.	2888
63568	Isherwood, C.	—
66037	—— C. F.	1338
48429	—— R.	1130
77636	—— V. E. A.	2004
89874	Isitt, S. C. R.	2544
129270	Isles, J. S.	1370
09219	Isitp, F. J.	1516
138219	Ismay, D. G.	2456
135613	—— J.	970
237	Ison, E.	2887
108201	—— F. J. E.	1065
40915	—— T. E.	606
123816	—— W. H.	1135
134108	Israel L.	962
118764	Israels, M. C. G.	2423
42347	Isted, D. J.	622
135024	—— W. C.	1175
115239	Istead, W. H.	1734
118365	Ivanoff, S. P.	1357
	Ivelaw-Chapman, R.	19, 471*a*
43172	Ivemey, R. G.	628

Personal No.	Name.	Col. No.
9881	Ivemey-Flanagan, A. M.	1935*a*
	Ivens, F. R.	8
	—— T. S.	1381
	Ivermee, R. W. A. ..	—
60995	Iverson, S.	2478
60910	Ives, A. H.	1895
134500	—— A. J.	935
113455	—— D. M.	2346
74141	—— E. L.	1495
102812	—— F. W.	—
501	—— H. M.	2887
77804	—— J. E.	1330
135141	—— W. J.	965
87831	—— W. L.	1561
86384	Iveson, D.	642
105483	—— E. M.	1691
62748	—— M. S.	1640
128539	—— T. C.	801
114348	Ivey, L.	1124
70341	—— L. W.	577
122762	—— R.	802
126005	—— T. O'C. ..	811
60402	Ivimey, A.	1631
351308	—— J.	—
22086	Ivins, D. V.	501
81404	—— F.	1054
81271	Ivison, B. M. ..	1541
66974	—— N. W.	—
66123	Izard, J. B.	1650
75453	Izat, R. G. H. ..	2815
508848	—— J. P.	—
125241	Izatt, W.	—
125983	Izod, S. C.	905*a*
102233	Izzard, A. T. ..	2237
128408	—— L. D. H. ..	1075*b*
131400	—— R. E.	—

Personal No.	Name.	Col. No.
	J	
122414	Jaboor, D.	2448
78652	Jack, A. H.	2404
90170	—— Daniel M.	560
77586	—— David, M.	1331
86650	—— E. D.	654
100268	—— J. A.	—
90185	—— J. L.	1960
3739	—— L. E.	2928
87659	—— P.	670
62923	—— R. C.	—
21299	—— R. R.	2316
124012	—— R. W. D.	1289
105142	—— T. A. M.	732
60214	—— W.	1630
48792	—— W. A.	794*a*
76190	—— W. M.	1438
88088	Jacka, A. A.	1561
67408	Jackaman, A.	—
83940	—— A. C. M.	86, 1500
35360	—— C. T.	1313
335950	—— J. E.	—
40301	Jacklin, D. H.	573
80036	—— E. W. S.	601*a*
39284	—— J. E. F.	601*a*
120771	Jackman, E. A. F.	803*a*
79922	—— G. H.	2201
21057	—— H. D.	2166
86736	—— H. G.	1443
110812	—— J.	749
21157	—— K. A.	2312
78032	—— P. E.	1524
80921	—— W. F.	1609
590582	—— W. R. A.	—
103062	Jacks, E.	1282
1341	—— M.	2897
65409	—— W. G. C.	92, 2231
113680	Jackson, Albert	—
114349	—— Allen	1360
114299	—— Andrew	1119
81474	—— Arthur	1333
114301	—— Arthur	1729
348352	—— Arthur	—
129308	—— Alexander	1934
108714	—— A. C.	1705
33261	—— Ashley, D.	551*a*
73246	—— Albert D.	1314
31333	—— Austin, E.	2193
564741	—— Albert E.	—
83555	—— Arthur F.	2205
	—— Alan H.	470
127035	—— Alfred H.	1075*d*
65278	—— A. K.	—
130867	—— A. L.	954
113732	—— A. Reginald	—
119413	—— A. Russell	1737
86893	—— Arthur R.	1558*a*
128906	—— A. R. G.	941
41293	—— Arthur S.	608
90729	—— Alan S.	1432
117496	—— Archibald S.	759
61894	—— A. W.	2479
62356	—— A. W. B.	1453
141294	—— B. G.	—
139291	—— B. J.	1186*c*
138608	—— B. J. M.	—
128125	—— C.	1163
68494	—— C. B.	—
48325	—— C. C.	787
64199	—— Charles E.	1629
72506	—— Cyril E.	2193
45787	—— C. G.	1526
138379	Jackson, C. H.	1946
110088	—— C. J.	1907
2472	—— C. L.	2910
139487	—— C. M.	2294
61719	—— C. N.	—
134313	—— C. K.	953
110919	—— C. W.	1713
81405	—— D. A.	1054
123790	—— D. B.	2562
65035	—— D. J. F.	1647
39989	—— D. J. G.	566
138198	—— D. L.	959
130278	—— D. R.	1174
124076	—— Edwin	—
69795	—— Ellis	—
106838	—— Edward	1689*a*
2451	—— E.	2910
880197	—— E.	6278
109125	—— E. Anstee	1066
72277	—— E. Arthur	2177
35078	—— E. D.	1203
111823	—— E. E.	2248
112469	—— Eric E.	2485
77068	—— E. G.	1217
39532	—— E. J. P.	1531
68310	—— E. R.	1656
	—— F.	8
48082	—— F.	18*b*, 1338
104924	—— F. A.	2549
104877	—— F. B. H.	1688
87922	—— F. C.	1622
80567	—— F. G. W.	1442
129494	—— F. J. M.	1412
101801	—— F. S.	2428
109354	—— F. Shilton	736*a*
62940	—— F. T.	—
66739	—— F. W.	—
130647	—— F. W.	948*a*
47671	—— F. W. G.	2241
135482	—— G. C.	—
969381	—— G. C.	—
359814	—— G. E.	—
122501	—— G. E.	782
	—— G. F. [24*b*]	—
63634	—— G. H.	—
131575	—— G. H.	948*a*
	—— G. R.	2692
111915	—— G. S.	—
115846	—— G. W.	1727
64141	—— H. C. O.	—
105240	—— Henry	1689*a*
117301	—— Harold	900*b*
108715	—— Harry	1705
139627	—— Harry	—
109464	—— Horace	1906
	—— H. E.	1171
103240	—— H. G.	1993
112785	—— H. G. G.	1720
21373	—— H. H.	2319
116715	—— H. H. W.	2443
85318	—— H. L.	1615
	—— H. L.	2703
135012	—— H. M.	1169
	—— H. P.	74
63098	—— H. S.	706*b*
126598	—— H. T.	926
140915	—— H. W. C.	—
33139	—— I. C.	513
102908	—— I. K.	—
127618	—— James	2562
514113	—— James	—
113864	—— John	1189
126527	—— John	1075
140920	—— J.	981
268859	—— Joseph	—
118121	—— Joseph	2492
87130	—— Joseph	1410
100663	Jackson, Julian	1354
110772	—— J.	—
127619	—— J. A.	2577
122763	—— J. A. G.	798
63635	—— J. B.	—
64058	—— J. C.	934
65683	—— J. D.	1897
	—— J. D.	2670
72995	—— J. E.	611
2452	—— J. E. M.	53, 2910
125227	—— J. G.	—
120684	—— J. G. C.	1923
105241	—— J. H.	1689*a*
49755	—— J. H.	1139*h*
110052	—— J. I.	1710*a*
102057	—— J. K.	725
42505	—— J. M.	624
108175	—— J. N.	1257
134476	—— J. S. W.	1292
85143	—— J. T. H.	1556
60911	—— John W.	1236
100474	—— Joseph W.	2428
75400	—— K.	2474
75453	—— K. V.	2398
109086	—— L.	1993
129436	—— L.	939
31062	—— Lionel A.	94, 2169
76405	—— Leonard A.	13, 1206
565596	—— L. J. S.	—
5290	—— *Miss* L. L.	2464
1104	—— L. M.	2895
	—— M.	1602
124848	—— M.	817
1774	—— M.	2900
1586	—— M. A.	2890
	—— M. D.	6
88394	—— M. E.	662
527	—— M. E. R.	2887
4078	—— M. G.	2933
86860	—— M. H. H.	1558*a*
66280	—— M. L.	—
81173	—— M. R.	1321
75329	—— N.	1135
121596	—— Norman	1148
136015	—— N.	958
133987	—— N. E.	1171
130345	—— N. H.	1937
61872	—— N. J.	2420
5660	—— N. T.	6005
46534	—— N. V.	1064
82469	—— O. A. G.	1545
78323	—— P.	1495
114298	—— P. C.	1729
42607	—— P. A. C.	630
131159	—— P. C.	1175
48231	—— P. G. S.	1250
	—— Percy H. (*ret.*)	3236
63537	—— P. M.	—
130105	—— P. McG.	1139*g*
336703	—— R.	—
5177	—— R.	2948
133152	—— R.	—
365764	—— R.	—
85250	—— R. Arthur	652
102408	—— R. Anderson	—
116817	—— R. B.	1735*a*
23351	—— R. C.	2382
362032	—— R. C. V.	—
132309	—— R. D.	940
66976	—— R. E.	—
106347	—— R. G.	1241
102898	—— R. H.	—
127620	—— R. H.	2563
139590	—— R. H.	968
89141	—— R. J.	1624

Personal No.	Name.	Col. No.
35269	Jackson, R. J. B.	1207
998296	—— R. L.	—
44499	—— R. T.	1501
133673	—— R. T.	960
70343	—— Ronald W.	1197
79270	—— Robert W.	1410
135374	—— S.	2495
79252	—— S.	1526
129199	—— S. G.	1934
118845	—— S. L.	—
70344	—— S. P.	578
89923	—— S. V. A.	959
85348	—— S. W.	1557
108209	—— Thomas	—
90754	—— T. C.	612
124078	—— T. G.	—
79631	—— T. Hanning	1219
102899	—— Theodore H.	—
127008	—— Trevor H.	1164
83912	—— V. A.	1548
	—— V. B. J.	475
116716	—— W.	2532
133908	—— W. C.	1944
151072	—— W. D. S.	1186*d*
114300	—— W. E. S.	1729
109541	—— W. H. A.	741
85394	—— W. J. S.	1554
138387	—— W. P. U.	2456
134514	—— W. W.	1176*a*
133512	Jacskon-Baker, T. W.	1092
02192	Jackson-Taylor, P. S.	19, 550*a*
74522	Jacob, A. F. F.	1494
87394	—— A. N.	659
131638	—— D. W.	1090
	—— E.	2675
63713	—— E.	—
61961	—— E. H.	705*b*
65317	—— E. W.	—
81241	—— G.	1537
69066	—— G. H. L.	—
45504	—— H. F.	1333
86242	—— H. P.	1900
4569	—— N. H.	2939
131182	—— R. L.	1939
116360	—— S. H.	—
102623	—— W. C.	726
132186	—— W. F.	—
100892	Jacobi, E.	—
112159	—— R. B.	1345
82698	—— S. J.	643
	Jacobs, B.	7
103488	—— C. R.	712
2051	—— E.	2903
61710	—— E. J., M.C.	—
113945	—— E. V.	1340
78685	—— H.	1054
106276	—— J.	2241
518448	—— Jack	—
115270	—— Joseph	2436
126649	—— J. H.	821
88629	—— J. H.	2416
110240	—— J. O. H.	1357
87741	—— J. P. H.	1451
82488	—— L. J.	2408
44289	—— N. C.	1514
126122	—— P.	1145
4349	—— P. C.	2936
349832	—— P. M.	—
100816	—— P. R.	—
10039	—— V. J. B.	81, 2171
509341	Jacobsen, B.	—
141124	Jacobson, S. M.	981
39880	Jacoby, R. H.	602*b*
13550	Jacomb-Hood, A. J.	969
128978	Jacques, A.	820
132633	—— A. R.	1372
72682	—— D. L.	56, 1497
122042	Jacques, G. H. B.	1411
141524	—— J.	980
134697	—— R.	1180
69650	—— T.	—
60705	—— T. B.	2231
3118	Jacquest, M. I.	2919
64059	Jaegar, J. C.	—
24235	Jaffé, A. D.	565
104789	—— H. M.	1686
45509	Jaffrey, F. G.	1521
85292	Jaffrey-Jones, N.	1449
39634	Jaggard, H. R.	559
102545	—— R. G. D.	716
21252	—— R. G. P.	2315
73247	Jagger, E. T.	1601
121855	—— F. C.	—
61845	—— H.	2338
2591	—— J.	2911
130593	—— J.	943
109126	—— J. A.	1709
123520	—— J. J.	905
	Jaggs, F. W.	13
590320	Jago, F. H.	—
49780	Jagoe, A. A.	945
	—— *Rev.* J. A.	2501
63198	Jagot, E. C. T.	1642
65379	Jakeman, A. T.	—
68914	—— F. G.	—
77078	Jakimowicz, S. T.	18*a*
70905	Jamblin, C. A.	1305
43202	James A.	628*a*
350204	—— A. A. P.	—
104878	—— A. E. E.	1688
	—— A. F.	472
106277	—— A. G.	2241
37181	—— A. G. T.	508
88733	—— A. H.	1460
60307	—— A. I.	665
110742	—— A. J.	—
115646	—— A. J. W.	1344
126278	—— A. L.	—
5062	—— A. L.	2947
103805	—— A. O.	2550
44147	—— Alfred R.	1208
65252	—— Arthur R.	—
72260	—— A. W. D.	260, 624
	—— A. W. H. (*ret.*)	3227
577	—— B.	2888
100185	—— B.	1659
138920	—— B.	1099*a*
42232	—— B. A.	620
136730	—— B. A.	—
104921	—— B. A.	1671
913	—— B. E.	2893
	—— B. M.	2688
5977	—— B. S. A.	2687
108716	—— B. W. Le M.	1705
47388	—— Charles	1067
505051	—— Colwyn	—
	—— C. E. H.	470*a*
127963	—— C. F.	1139*e*
77391	—— C. G.	1206
61372	—— Cadwor H.	1652
101677	—— Charles H.	1672
136109	—— C. H.	2280
64299	—— C. H. L.	707*a*
64573	—— C. L.	—
114350	—— Chas. L.	1399
118238	—— C. M.	1735
70345	—— C. N.	1504
63714	—— C. R.	—
60185	—— D.	1346
141409	—— D.	1185
72867	—— Dennis C.	1494
62705	—— Derick C.	707
3589	—— D. E.	2927
108069	—— D. G.	1905
106645	—— *Rev.* D. H.	2511
83366	—— D. K.	1231
121574	James, D. K. S.	2572
133065	—— D. P.	2276
113802	—— D. U.	1405
66791	—— D. W.	—
87346	—— E.	657
81555	—— E. A.	2335
113946	—— E. A. G.	2248
4746	—— E. C.	2942
	—— *Miss* E. E.	—
	—— E. E.	2688
85622	—— E. F. G.	2412
138519	—— E. J.	—
104551	—— E. P.	730
131631	—— E. S.	1163
47917	—— E. T.	1340
79250	—— F.	1213
127975	—— F. A.	1139*e*
63715	—— F. D.	—
120072	—— F. E.	1133
74143	—— F. F.	1471
42608	—— F. H.	637
80568	—— F. S.	1442
560338	—— F. W. F.	—
23378	—— G.	2382
77895	—— G. C. W.	2402
66799	—— G. D.	—
527418	—— G. L.	—
101133	—— G. R.	1667
81615	—— G. Thomas	629
82477	—— G. Treharne	2389
135676	—— H.	1183
50278	—— Harry	1183
	—— H. A.	—
12945	—— H. B.	815
131383	—— H. C.	—
137564	—— H. G.	903
	—— H. H. (*ret.*)	3228
49249	—— H. I.	797
108122	—— H. M.	2555
73248	—— H. V.	1503
105783	—— H. W.	2240
114351	—— I. T.	2559
62230	—— J.	2421
122795	—— Jack	1741
111824	—— J. A.	2248
119975	—— J. Almon	2569
112629	—— J. B.	1345
45137	—— J. C.	1323
65634	—— J. E.	1547
125793	—— J. G.	1933
85826	—— J. H.	1556
5472	—— J. P.	2950
120876	—— J. W. G.	775
83632	—— K. F.	2335
100960	—— K. M.	2339*a*
68074	—— K. T.	2235
110237	—— K. W.	1343
74641	—— Lewis	2473
69139	—— Leslie	—
46165	—— L. C.	1237
43821	—— L. G.	634
62723	—— L. K.	1634
113194	—— L. R.	1722
331304	—— L. S.	—
351707	—— L. T.	2467
102210	—— M. A. C.	1901
41424	—— M. Hamilton	609
	—— M. J.	2162
5911	—— M. S.	2685
5723	—— M. W.	6005
565592	—— N. F.	—
87111	—— O.	2533
137303	—— O. B.	968
62386	—— P.	1639
78472	—— Percy H.	1499
105784	—— Philip H.	2240
83276	—— P. S.	645
38045	—— *Rev.* P. W.	2502
43755	—— Ralph	1526
132113	—— Ronald	1941

Personal No.	Name.	Col. No.
64120	James, Robert	—
103806	—— R. A.	1682
49449	—— R. A. B.	1252
	—— R. C.	8a
73249	—— R. E.	1505
139075	—— Reginald E.	—
87560	—— R. F.	2535
133328	—— *Rev.* R. G.	2517
23169	—— R. G.	2378
103807	—— R. Hamilton	1682
116678	—— R. Harwood	1142
90911	—— R. Hawels	1439
39208	—— R. Hereford	555
133907	—— R. Henry	1944
49560	—— R. P.	827
108392	—— R. R.	2238
49836	—— R. R.	1165
89638	—— R. R. C.	1611
89469	—— Roden W.	1626
137626	—— R. W. W.	984
128908	—— S.	941
47916	—— S.	1245a
46012	—— S. E. St. J.	1659
128881	—— S. H.	941
122134	—— S. R.	784
364010	—— S. R. T.	—
364180	—— S. S.	—
40302	—— Tom	571
121001	—— Trevor	—
75835	—— T. A.	2399
110111	—— T. A. S.	—
61144	—— T. E.	1631
66743	—— T. H.	—
64093	—— Thomas John	—
101880	—— Thomas John	—
69006	—— T. R.	—
21082	—— T. Spencer	2167
69614	—— T. Stephen	1658
109791	—— T. Stanley	1658
74604	—— T. W.	141 2196
130937	—— V. H.	944
	—— W.	88
128898	—— W.	941
1358754	—— W.	—
124707	—— Wm.	1138
129311	—— W. A.	1934
137791	—— William A.	—
142185	—— W. A.	—
79130	—— W. B.	2405
68507	—— W. Beynon	—
113097	—— W. D.	748
103370	—— Wallis, E.	2341
13058	—— William E.	1193
87308	—— W. F. H.	2336
102964	—— W. G.	712
67482	—— W. H.	—
	—— W. H.	2704
135088	—— Walter J.	1184
35270	—— William J.	1207
48923	—— W. J.	1228
119393	—— William J.	—
83676	—— W. L.	2410
68398	—— W. P.	—
113671	—— W. R.	—
125466	—— W. R.	1139a
68495	Jameson, C.	—
64787	—— James	2234
74523	—— John	2004
115847	—— John	1727
61611	—— J. Henry	1636
112161	—— J. Herbert	1698
	—— J. H.	1183
37813	—— P. G.	553a
102083	—— T. S.	721
65603	—— V. O.	1339
69880	Jamie, R.	—
122455	Jamieson, A.	2448
86501	—— A. M.	1558
134924	—— B. C.	794a

Personal No.	Name.	Col No.
46899	Jamieson, B. I.	738
133245	—— G.	2277
72057	—— G. A.	2378
65462	—— *Rev.* H. M.	2509
134925	—— James	794a
79719	—— John	2405
68075	—— John	2235
112162	—— John	1718
69747	—— J. A.	—
114504	—— J. H.	—
137131	—— J. H.	—
83708	—— J. P.	637
	—— L. N.	2673
69870	—— N. R.	—
65982	—— P. W.	707a
509107	—— R.	—
78728	—— R. W.	629
	—— T. M. O.	90
87876	—— Wm.	1621
109633	—— Wm.	1708
123555	—— Wm.	1411
590537	—— W. M.	—
76913	Jamison, R. McK.	1052
66224	—— W. B.	—
	Janaway, A. E.	18
138249	—— Arthur, E.	—
80355	Jandrell, D. P.	903b
46981	Jane, A. H.	1240
81130	—— R. H.	1229
131415	—— W. J.	—
135243	Janes, A. A. F.	1360
14058	—— C. W.	1443
41793	—— D. N.	618
104582	—— F. C.	731
134031	—— F. H. G.	1093
138631	—— H. F. C.	—
130905	—— J. H.	1075e
100161	—— N. T.	1657
31279	Jannaway, D. McD.	2179
141392	—— W. H. V.	1093
69969	Janus, F.	2378
87004	Jaquemet, A. E.	1321
136865	Jaques, C. R.	1185
133795	—— E. C.	968
	—— G. A. L.	8a
141524	—— J.	—
29154	—— J. N.	140 503
48396	—— J. R.	1255
1868	—— M.	2907
	—— R.	1180
60705	—— T. B.	2231
3118	Jaquest, M. I.	2919
33060	Jarand, A. H.	550a
81769	Jarboe, P. N.	1227
37560	Jardine, A. M.	551b
135163	—— D. K.	1408
63636	—— Matthew	—
101678	—— Matthew	1993
454	—— S. F.	10a 2886
114885	—— T. A.	1732
133503	—— W. R.	1937a
63009	Jarman, A. E.	—
63199	—— A. S.	1642
105911	—— C. T.	1695
115961	—— D. G.	2437
112656	—— E.	1722
47233	—— E. A.	1245a
75675	—— G. S.	2701
29211	—— G. T.	502a
86718	—— G. W.	657
90631	—— H. L.	1439
89205	—— H. T.	1894
47359	—— J. J.	900b
107092	—— L.	—
126300	—— L. C.	—
	—— L. E.	476
131749	—— O. G.	2008
31041	—— W. G. R.	2167

Personal No.	Name.	Col. No.
46534	Jarmin, J.	—
134695	Jarmy, J. F. D.	1180
69666	Jarratt, E.	—
89142	—— G. F.	1991
122729	—— J. A.	1137
128023	—— W. D.	745
5717	Jarred, I. M.	2682
50179	—— R. W.	946
46738	Jarrett, A. E.	1998
48485	—— A. T.	1245a
125768	—— A. W.	2354
2250	—— D. L.	2907
135250	—— F. D.	1947
509373	—— G. H.	—
5139	—— G. M.	2948
27088	—— G. W. J.	553b
48252	—— H. W.	1256
126061	—— N. B.	905a
101211	—— P. W.	1671
340831	—— R.	—
561763	—— R. W. E.	—
128951	—— V. B.	942
45160	Jarrold, J. A.	1516
116797	Jarvie, R. B.	1125
69225	Jarvis, A. C.	—
	—— A. G. (*ret.*)	3230 2530
590074	—— Albert H.	—
108303	—— Archibald H.	—
110950	—— A. J. G.	1066
44006	—— A. N.	1211
123125	—— B. C.	795
81217	—— C. H.	2542
49801	—— D. B.	947
109500	—— D. E.	1120
105485	—— E. F.	1691
102382	—— F. J.	—
128010	—— G.	1165
103109	—— G. E. C.	1993
759237	—— G. F.	—
112163	—— G. R.	1700
66970	—— H.	—
73968	—— H. F. T.	306 2113
139004	—— H. G.	—
46034	—— H. McG.	1213
43472	—— J. A.	628a
69225	—— J. A. W.	—
134705	—— J. B.	1180a
49541	—— J. C.	1075
357046	—— J. L.	—
80262	—— J. N.	1341
66387	—— J. W. S.	—
123959	—— K. J.	814
	—— L. W.	471
121979	—— P. H.	1189
48952	—— P. J.	1284
65279	—— P. N.	—
48550	—— R.	777
103808	—— R. S. T.	1862
105486	—— S.	1691
81968	—— S. W.	1538
43862	—— V. C.	1210
69803	—— W. C.	—
62473	—— W. J.	1638
118119	—— W. S.	1123
134621	—— W. T.	1968
50383	Jarvys, W. F.	1265
139136	Jary, E.	1186
83556	Jasper, L. D.	71 1549
106438	Jay, A. E.	2236
89924	—— D. S.	1629
126345	—— E.	—
85631	—— *Rev.* E. G.	2507
104672	—— H.	1244
86161	—— L. S.	1235
09198	—— N. H.	1472
242033	—— N. L.	—
4205	—— P.	2935

Personal No.	Name.	Col. No.
90011	Jay, R. E.	560
741882	—— R. N.	—
81156	—— S. L.	1533
50094	—— W. J.	1258
109231	—— W. R.	2549
85740	Jayakar, J. M. R.	1519
102472	Jaye, A. S.	—
106165	Jayes, J. A.	736
113358	Jayne, A. R.	1122
122502	Jaynes, V. H.	902
64674	Jeacock, H. K.	—
04077	Jeakes, J. K. A.	564
335559	Jeal, G. F.	—
	Jean, J. W.	472*a*
62885	Jeanes, F. J.	—
9682	—— H. L.	—
62109	—— H. R. W.	1637
116870	—— H. A.	—
590440	Jeary, G. T.	—
43619	—— R. W.	621
103083	Jeavons, P. H.	1900
89065	Jebb, H. R. G.	1103
72449	—— M.	700
105298	Jebson, A. E.	2239
136620	—— R.	—
128111	—— S.	1163
4264	Jeff, V. V.	2935
3801	Jeffcock, F.	2922
129756	Jeffcott, G. A.	903
370291	Jefferies, A. R.	—
138745	—— C. E.	—
112961	—— E. B.	—
138912	—— H. A. S.	946
79045	—— H. B.	1319
47281	—— P. R.	739
125794	—— R. S. F.	1741
78932	—— T. G.	1607
100542	—— W. P.	704*b*
103371	Jefferis, C.	2341
72460	Jefferiss, F. J. G.	2386
49711	Jeffers, H. G.	1258
5140	—— J. M.	2948
104879	Jefferson, A.	1688
	—— B. I.	2897
4689	—— *Miss* C. C.	2495
69707	—— C. E.	—
202208	—— G.	—
134187	—— G.	827
65435	—— H.	2424
	—— J.	934
05196	—— J. N.	501*b*
117136	—— J. E. B.	1127
85009	—— S. F.	1102
29109	—— T. A.	553*a*
101521	—— T. G.	621
49450	Jefferson-Loveday, D. W.	1252
49533	—— J. A.	1251
62605	Jeffery, A. J. W.	—
89228	—— A. R.	2230
88346	—— D. G.	2229
105024	—— F. D. C.	—
127344	—— F. H.	932
113195	—— G. L.	1722
105785	—— H. G.	2240
128889	—— J. D.	941
43297	—— J. T.	1384
46086	—— R. E.	717
43148	—— S. R.	628
135321	—— T. W.	—
46829	—— W. A.	1676
122658	—— W. B. B.	—
124168	Jefferys, C. G. H.	816
121575	—— J. A.	2572
50072	Jefford, C. W.	1264
107603	—— T. H.	1702
132978	Jeffree, A. F.	1360
60881	Jeffrey, D.	1633
6058	—— E. B.	6011
121547	Jeffrey, F. C.	1136
68536	—— G.	—
117280	—— George	2275
107206	—— J. C. V.	2242
128622	—— J. R.	1168
132707	—— J. R.	957
5589	—— M. T.	6004
126959	—— S. R.	628
66432	—— W. Tarver	2234
45115	—— W. Thomas	613
113947	—— W. K. H.	1724
116177	Jeffreys, E. H.	768
77296	—— C. H.	1218
131281	—— D.	—
101546	—— G. S.	720
127973	—— H. P.	1158
129141	—— N. G.	811
111416	—— P. G.	1713
66092	—— R. D.	1649
88910	—— S. R.	1561
114886	—— U.	1732
72868	Jeffries, B. W.	1503
41929	—— C. G. St. D.	616
87144	—— C. R.	1323
908611	—— D. W.	—
74144	—— F. B.	1478
118894	—— F. G. R.	1144
137798	—— L. G.	1361
107916	—— N.	1126
77577	—— R.	—
33262	—— R. K.	1382
121111	—— V. H.	778
565683	—— W. A.	—
135987	—— W. E.	1949
136589	—— W. H.	—
37954	Jeffs, F. R.	555
85727	—— G. J. H.	1494
128342	—— H. R.	—
103809	Jehan, H. A.	1862
104579	—— V. J. D.	1064
129628	Jehu, T.	940
520585	Jelbart, R. M.	—
883290	Jelfs, J. E.	6278
64283	Jell, R. A.	1062
127516	Jellard, R. G.	903*b*
3716	Jelley, E. G.	2928
100137	—— R. E.	1666
73250	Jellicoe, H. V.	1502
122405	Jelly, G. V.	798
78208	Jelpké, F. W.	1967
68559	—— J. A.	—
121859	Jemison, J.	—
60706	Jemmett, K. W.	2231
102360	Jenkin, E. A.	—
124658	—— F. N.	1121
	—— J.	—
61486	—— M. R.	705
104790	—— P. T.	1686
159955	Jenkins, A.	—
122528	—— A. D.	1289
353363	—— A. E.	—
6248	—— A. F.	6071
62402	—— A. G.	1
60361	—— A. G. R.	1628
62829	—— Alexander H.	—
117088	—— Allan H.	1652
134351	—— A. H. H.	1171*a*
131488	—— A. J.	944
86916	—— A. J. W.	1558*a*
138032	—— B. A. G.	2455
65110	—— C. H.	—
75714	—— C. J.	1532
88040	—— C. L.	701
6249	—— C. M.	607
72036	—— C. R.	2385
518502	—— C. T.	—
125102	—— D.	—
132767	—— D. A.	1180*a*
134199	—— D. D.	1091
132480	Jenkins, D. E.	—
130150	—— D. T.	1092
31885	—— E.	1139*h*
185395	—— E. B. T.	1617
49451	—— E. H.	1253
2[illegible]016	—— E. J.	2388
78599	—— E. L. B.	1525
	—— E. L. F.	2676
101318	—— E. M.	—
129267	—— F.	1115
805184	—— F. A. C.	—
50855	—— F. A. H.	1373
138820	—— F. C.	1186
122137	—— F. H.	783
44354	—— F. L.	2459
346739	—— F. R.	—
62830	—— F. T.	—
35045	—— F. W.	1303
62418	—— Gwynne	1896
77649	—— G. D.	1522
5316	—— G. H.	2949
101344	—— G. McL.	—
	—— G. M. I.	2673
46946	—— G. W.	1227
44195	—— H. A.	642
74019	—— H. B.	1383
132262	—— H. D.	2116
22080	—— H. F.	506
106624	—— H. G.	1696
23368	—— Hugh L.	2382
115271	—— Harold L.	1978
26234	—— H. P.	503
136951	—— H. R.	1412
8080	—— H. W. A.	2555
100454	—— I.	—
62559	—— I. G.	—
127321	—— J.	929
128225	—— J. A.	—
101299	—— J. B.	—
113722	—— J. David	—
81869	—— J. Davis	2407
84829	—— J. E.	2324
127004	—— J. E.	1088
124669	—— J. F.	1079
124463	—— J. G.	813
130667	—— John G.	948*a*
50127	—— J. H.	1360
100219	—— J. M.	1662
114862	—— John E.	—
139910	—— John H.	—
134207	—— J. P. J.	1185
73969	—— J. R.	2114
23292	—— J. R. R.	2380
61896	—— J. W. S.	2479
50012	—— K. J.	1359
49608	—— K. O.	936
49608	—— K. O.	936
75077	—— *Rev.* K. T.	2504
	—— L. C. J.	2680
49452	—— L. J.	1252
516048	—— L. J.	—
114302	—— L. P.	2559
45827	—— L. M.	1232
136576	—— M. J.	2116
80893	—— N.	2004
119945	—— P.	1984
114352	—— P. D.	1283
130825	—— P. E. J.	1934
137881	—— Ralph	2583
363433	—— Richard	—
45632	—— Rupert	1641
103810	—— R. G.	1862
75138	—— R. H.	2320
581457	—— R. H.	—
44732	—— R. J.	2227
111059	—— R. K. E.	—
110053	—— R. O.	1677*a*
347526	—— R. W. E.	—

Personal No.	Name.	Col. No.
102710	Jenkins, S. B. G.	1674
74291	—— S. G.	2196
109087	—— S. H.	1993
741655	—— S. M.	—
6059	—— S. M.	6011
121915	—— T.	1258
50695	—— Thomas	2280
77528	—— *Rev.* T. A.	2505
63637	—— T. H.	—
61268	—— T. R.	904*a*
126761	—— T. R.	810
114303	—— T. W.	1729
138153	—— T. W.	984
1105	—— V. M.	2895
35126	—— W.	1197
	—— W. E.	55
66949	—— W. J.	—
134949	—— W. L.	1373
112165	—— W. N.	1718
45650	—— W. S.	707*b*
	Jenkinson, A. F.	2702
104192	—— E. N.	2430*a*
126848	—— G. R.	801
65253	—— J. A.	—
123926	—— J. N.	1119
139033	—— L.	976
64531	—— R. G. L.	—
88871	Jenks, I. S.	663
21104	—— M. H.	2165
76379	—— N. S.	1515
67265	Jenkyn, R. J.	1656
83072	Jenkyn-Jones, A.	1542
127144	Jenkyns, S. M.	819
28224	Jennens, L. W. V.	553*a*
13025	Jenner, F. C.	563
140918	—— Frederick C.	—
63234	—— K. L. O.	1641
138490	—— L. W.	977
82801	—— T.	1543
137076	—— W.	2280
43465	—— W. C. A.	1564
351184	Jennet, H. H.	—
1953	Jenney, E. D.	2903
354280	—— O.	—
86088	Jennings, A.	1335
125524	—— A. G. P.	806
126408	—— A. H.	—
47706	—— B. J.	761
72684	—— E. D.	1503
47234	—— E. N.	1337
130863	—— Edwin N.	955
123338	—— F. E.	1741
108276	—— H.	—
137066	—— Hereward	1412
106278	—— H. G.	2241
105487	—— H. J.	2238
110792	—— H. W. F.	1121
122580	—— J.	1740
100419	—— J. C.	—
	—— J. C. E.	18*b*
81475	—— J. H.	1533
79923	—— J. L.	2203
5724	—— J. M.	6006
69942	—— J. W.	—
88387	—— L. D.	1187
43447	—— L. F.	1210
114308	—— L. S. C.	1729
82822	—— M. R. N.	729
114304	—— N. A. J.	1729
356557	—— P.	—
37771	—— P. N.	552*a*
111825	—— R. A.	2248
118399	—— R. H. B.	768
42610	—— R. J.	1054
133729	—— S. A.	1178
109432	—— T.	2245
120904	—— T. A.	1189
100863	—— W. A.	—
76598	Jennings, W. E. F.	1318
334952	—— W. H.	—
68338	—— W. H. C.	—
111227	—— W. L.	744
117091	—— W. O.	2339*a*
116788	—— W. T. H.	780
4996	Jennings-Bramley, D. A.	2946
344981	Jennison, A.	—
88097	—— C.	1562
67157	Jenny, J.	1650
117866	Jensen, B. M.	2446
87515	—— C. L. R.	1619
102058	—— F. W. M.	706*b*
1146	—— R.	2895
	Jenvey, A. W.	18*a*
80110	—— E. C.	709
108101	Jephcott, E. C.	2555
110238	—— J.	1283
40623	Jephson, R. S.	605
45724	Jepps, A. C.	1113
110873	—— E. N.	717
89351	Jepson, A. O. S.	666
109634	—— A. W.	1708
87131	—— F.	1410
76406	—— G. B.	13, 1510
46929	—— H.	741
62503	—— H. C.	—
66283	—— J. C.	—
40395	Jeremiah, D.	604*b*
105242	Jeremy, R. G. W.	1689*a*
77023	—— W. H. R.	2400
4131	Jerman, F. E.	2933
114887	—— H. N.	1732
47678	—— L. G.	1339
	Jermy, J. L.	2677
105910	Jerome, W.	1673
115272	Jerram, C. W. S.	2384
	—— N. M. (*ret.*)	3243
	Jerrard, A. (*ret.*)	3230
517972	—— A. B.	—
	—— H. S. F. T.	2161
849	—— P.	2888
48125	Jerreat, A. B.	2555
114797	Jerred, P. J.	—
126392	Jerrett, R. S.	—
5775	Jerrold, D.	2683
133218	Jerromes, C. C.	950
113800	Jervis, A. F.	1339
90807	—— H. V.	1512
326851	—— H. W.	—
49024	Jervis-Hunter, G.	1333
126141	Jess, A. S.	1074
104439	—— R. H.	729
	Jessell, R. H.	6
61032	Jesseman, A. G.	669
117089	Jessen, M. H.	1652
113951	Jessett, R. W. V.	755
31395	Jesson, A. S.	2193
74259	Jessop, E. E.	2116
135258	—— F. J.	905
107511	—— H.	1898
75665	—— H. V.	2475
4707	—— I. J.	2942
76181	—— L. A.	1473
68889	—— R.	1655
124369	—— R.	1918
121528	—— R. F.	797
106571	Jessup, R. F.	1696
106471	Jestice, *Rev.* A. B.	2511
6344	Jesty, M. I.	6073
33116	Jeudwine, J. R.	503*a*
105243	Jevons, P. W.	1689*a*
100288	Jewell, Alfred J.	—
77716	—— Arthur J.	1523
82341	—— D. S.	1333
113456	—— E. R.	2346
43392	—— J.	1210
41294	Jewell, J. M. H.	608
107207	—— J. R.	2243
63099	—— P. W.	706*b*
50536	—— W. F.	1247
86089	—— W. H.	1234
740510	—— W. J.	—
68455	Jewells, A.	—
135606	Jewers, V. C. P.	970
104960	Jewesbury, E. C. O.	2410
70346	Jewett, G. P.	2708
60054	Jewry-Harbert, *Rev.* R. E. R.	2508
79924	Jewson, C. B.	2201
74605	Jeyes, J. B.	2196
135332	—— J. R.	—
85637	—— J. T. P.	654
107785	—— K. B.	2484
118398	Jickling, A.	768
68735	Jillings, A. D.	1104
02194	—— D. S.	1467
129153	Jimenez, D.	1171
352497	Jimes, A. W.	—
130440	Jinkinson, A. E.	1088
518846	Jinks, G.	—
128321	—— J. L.	—
128085	—— W. J.	809*a*
122966	Jinman, C. A. K.	1679
13075	—— W. H.	1194
36102	Jobbins, L.	554*a*
741391	Jobling, B. W.	—
50055	—— C. H. C.	1258
82041	—— F. V.	2533
42842	—— G. B. W.	636
78000	—— G. C.	1218
120547	—— W. S.	1125
125462	Jobson, A.	816
638	—— B. E.	2889
543955	—— D.	—
679	—— H. D.	2891
43215	Joce, E. R. S.	1384
131517	—— E. W.	1371
	Jocelyn, B. C.	86
	Jodhpur, *H. H. Maharajah of*	403
130832	Joekes, A. M.	2452
121495	Joel, C. J.	2275
121576	—— J. N.	2571
41027	—— L. J.	606*a*
41184	—— P. C.	607
81482	—— S. H. J.	1499
137882	Joels, W. P.	2582
82985	Joerin, F. C.	1055
80310	Joffe, H. D.	2274
2274	Johansen, E.	2704
80092	—— E. U.	709
86719	John, A.	657
84132	—— A. A.	18, 1536
74370	—— A. C.	1891
134048	—— A. H.	1938
	—— B.	70
22142	—— C. S.	2692
590344	—— D. A. W.	—
105786	—— D. G. L.	2553
110242	—— D. R.	1343
68943	—— E. M.	2547
130796	—— D. R. T.	1072
47024	—— E. T.	1120
119299	—— H. T.	1130
62064	—— J. H.	1638
133931	—— K. V.	1944
50970	—— L.	1098
136447	—— L. L. A.	974
101170	—— L. W.	1670
103285	—— M. H. V.	2237
47134	—— T.	2337
15091	—— T. Alwyn	1559
112166	—— T. Arnold	1399
135284	—— W. F.	1185

Personal No.	Name.	Col. No.
73769	John, W. R.	54, 1467
88599	Johns, A. L.	1893
110055	—— D. A. W.	1673
81823	—— D. M.	1605
47355	—— D. W.	742
46470	—— E.	1231
139284	—— E. J.	2294
45543	—— G. B.	667
120230	—— G. E.	1142
83144	—— G. T.	1613
40918	—— G. T. R.	606
75950	—— H. R.	2197
135807	—— I. L.	1948
137085	—— N. W.	2281
48203	—— P. H.	1256
46836	—— R. A.	1676
77436	—— R. H.	1318
62925	—— R. P.	—
560992	—— R. T.	—
88007	—— R. W. A.	1187
139656	—— S. J. V.	1099*a*
104686	—— S. R.	1455
121993	—— Seymour R.	2493
132485	Johnson, Ambrose	—
109127	—— A. C.	200, 1675
117471	—— A. D.	1126
138812	—— A. D.	1097
113457	—— A. D. B.	2346
61984	—— Alan E.	706
50597	—— Albert E.	1738
123312	—— A. E.	1399
41425	—— Allan E.	619
36141	—— A. Forbes	554
44497	—— A. Frank	1384
36002	—— A. Frederick	503*a*
49965	—— A. H. D.	1358
135282	—— A. J.	1941*a*
44648	—— A. Leslie	1332
107905	—— A. Louis	1702
113559	—— A. Linton	1709
137035	—— A. M.	2357
3371	—— A. R.	2923
90305	—— Alan S.	1477
44606	—— Arthur S.	650
104234	—— A. S.	2482
116718	—— B.	2532
127493	—— Bernard	1139*c*
31280	—— B. B.	2179
49453	—— B. C.	1252
114353	—— B. C. T.	1729
117332	—— B. D. L.	2444
2388	—— B. F.	2950
66117	—— B. H.	1649
2891	—— B. J.	2945
117380	—— B. M.	1408
67330	—— B. S.	—
101585	—— C.	722
137892	—— Cecil	—
137883	—— Charles	2581
135112	—— C. A.	1182
104461	—— C. A. B.	726
4428	—— C. D.	5984
79241	—— C. E.	1066
35164	—— C. G.	1204
105488	—— Cecil H.	1691
13182	—— Chas. H.	1195
138671	—— Clifford H.	2355
115606	—— C. H. P.	1118
31228	—— C. S.	637
13174	—— C. T.	1468
105209	—— C. W.	84, 2239
126427	—— Clarence W.	—
358929	—— Chas. W.	—
113749	—— C. W. E.	2249
	—— D.	1460
48317	Johnson, Dennis	1067
117497	—— D. E.	763
5317	—— D. E. P.	2949
60403	—— D. G.	2545
72996	—— Donald George	617
76959	—— D. H.	1306
22138	—— D. Hamilton	784
114888	—— D. J.	1732
88630	—— D. L.	2416
	—— Dorothy M.	2675
3515	—— D. M.	5986, 18
133387	—— D. N.	964
45563	—— Edward	1220
110243	—— Eric	1344
100138	—— Ernest	1666
116475	—— Elliott	754
81797	—— Edward B.	1542
410366	—— E. C.	—
119126	—— E. Cuthbert	1126
	—— Eric D.	461
46599	—— Ernest D.	1238
	—— E. E.	2675
106794	—— E. F.	1456
1386	—— E. F. M.	2873
133079	—— E. G.	1079
1079	—— E. G.	808
134180	—— E. G.	1180*a*
	—— E. H.	8*b*
80358	—— E. H. C.	2229
124114	—— E. J.	910
135003	—— E. L.	823
1177	—— E. M.	2896
120460	—— *Rev.* E. M.	2514
303883	—— Frank	—
590144	—— Frank	—
6391	—— Frank	—
87259	—— Frank	1395
126231	—— Fred	—
14205	—— F. E.	2376
68563	—— F. H.	—
103811	—— F. L.	1682
113196	—— F. L. B.	2247
103496	—— F. S.	721
69348	—— F. T.	92, 2235
85137	—— F. William	1892
64219	—— F. Worthy	2324
5852	—— Gwendoline	2684
116720	—— George	1735
69871	—— Glyn	—
66540	—— G. Barry	711
83884	—— G. Burlingham	72, 1534
82403	—— G. D.	1544
72560	—— G. Edmund	1384
67770	—— G. Edwin	1653
133447	—— G. E.	961
69112	—— G. Fredk.	—
108410	—— G. H.	1705
117639	—— G. H. D.	1898
129620	—— G. L.	940
50002	—— G. S.	1177
69003	—— Harry	—
109352	—— Henry	1065
120391	—— Horace	1145
60273	—— *Rev.* H.	2508
135036	—— H.	1180
119162	—— Henry B.	1984
78404	—— Herbert B.	2199
37182	—— Howard B.	510
125085	—— H. C.	—
127621	—— H. C. K.	2576
119186	—— H. D.	786
4927	—— H. E. M.	2945
112750	—— H. F.	745
119989	—— H. G. L.	2492
79831	—— H. Oswald	1538
112784	—— H. Oxley	1720
62926	Johnson, H. W.	—
65215	—— I. W.	—
72869	—— James	1504
48913	—— James	1247
66373	—— James	—
66161	—— John	—
348900	—— John	—
88364	—— Joseph	2336
	—— *Rev.* John	2504
105113	—— John	—
1353814	—— J.	—
112655	—— J. A. H.	1722
127958	—— J. C.	827
88347	—— J. C.	2229
	—— J. C. A.	474
18004	—— J. C. E. A.	500*a*
83267	—— J. E.	646
590425	—— J. E.	—
126265	—— J. E.	—
51270	—— J. F.	2354
133225	—— John F.	968
66033	—— James H.	711
119789	—— Joseph H.	775
3810	—— J. H.	2929
348202	—— J. J.	—
113264	—— J. L.	2249
41586	—— James R.	610
48373	—— John R.	772
511894	—— J. U.	—
151021	—— J. Y.	1186*d*
133426	—— K.	961
	—— K. D.	2672
126967	—— K. W.	1123
105489	—— Leonard	1691
85698	—— Leslie	2569
123521	—— Leonard	793
125988	—— L. A.	1139*a*
68490	—— L. C.	—
101775	—— L. F.	2236
76914	—— L. G.	1052
120548	—— L. J.	1127
120925	—— L. R.	1134
118108	—— L. T.	1131
116325	—— L. W.	—
80044	—— M. A.	602
128517	—— M. P.	1139*h*
122568	—— N.	1740
80238	—— N. C.	779
127622	—— N. D.	2576
	—— N. K.	9
118395	—— N. R. T.	778
60041	—— P.	2478
104791	—— P. K.	1686
125426	—— P. R.	1163
132483	—— Peter R.	—
513865	—— P. S.	—
29141	—— P. W.	511
80562	—— R.	637
129667	—— R.	820
83426	—— Richard A.	1547
116721	—— Ronald A.	765
100543	—— R. A. C.	704*b*
66118	—— Richard B.	1649
126859	—— R. B.	815
91761	—— R. F.	—
113948	—— R. F.	2485
67483	—— R. G.	—
46865	—— R. G.	82, 2235
127623	—— Robert H.	2562
72221	—— Ronald H.	2191
137334	—— R. H.	1186*d*
151035	—— Roy H.	1095
118115	—— R. Irvine	773
127914	—— R. J.	827
102084	—— R. K. H.	722
91153	—— R. M.	1478
4253	—— R. M.	2937
124414	—— R. N.	812

Personal No.	Name.	Col. No.
67059	Johnson, R. P.	711
246	—— R. R.	2869
136625	—— Robert R.	—
114889	—— R. T.	754
150044	—— R. T.	978
64253	—— *Rev.* R. Walgate	2509
131366	—— R. W.	—
72953	—— R. White	1532
314812	—— R. William	—
125525	—— R. Winn	774
136542	—— R. W.	959
46294	—— S.	1666
6152	—— S. A.	6013
78494	—— S. B.	1524
62663	—— S. Cyril	1113
109710	—— S. Collingwood	1704
102638	—— S. I.	1343
40228	—— S. N.	606
63111	—— S. P. L.	707*a*
137153	—— S. W.	—
69787	—— T. F.	—
43643	—— T. F. S.	634
105787	—— T. G.	2240
139321	—— T. I.	955
74145	—— V. C. B.	1498
49454	—— V. G.	1253
104762	—— V. H.	1064
131045	—— V. H.	951
111579	—— W.	743
	—— Wilfred	2702
83487	—— W. Althan	2010
104991	—— W. Anderton	2431
115625	—— W. A. J.	755
43620	—— W. A. L.	628*a*
64420	—— W. C.	—
136134	—— W. C.	1950
132516	—— W. C. H.	1942
136836	—— W. G.	977
82505	—— W. Jefferson	700*a*
358362	—— W. John	—
115410	—— Wm. John	763
131416	—— W. K.	—
65169	—— W. T. W.	1408
137153	—— W. W.	1186*d*
342139	Johnston, Alfred	—
49018	—— Albert	670
121577	—— Alfred	2570
88309	—— A. A.	1622
90717	—— A. B.	1469
80083	—— A. C.	707*a*
76368	—— A. Le B.	1512
40117	—— A. S.	602*b*
122451	—— A. S.	2448
80741	—— B. A.	2202
88475	—— B. S. B.	662
81926	—— C. C.	639
69416	—— C. F.	—
113749	—— C. W. E.	2249
47772	—— *Rev.* David	2505
90131	—— Denis	1437
61904	—— D. G.	2479
123295	—— D. N.	1073
73802	—— D. W.	9 2113
33343	—— E. A.	927
87195	—— E. N.	1559
29187	—— E. R. S.	82 2169
75709	—— F. N.	731
138267	—— Gerald	2293
66885	—— G.	—
90596	—— G. A. B.	611
	—— G. A. G.	475
72082	—— G. R. A. McG.	13 622
	—— G. S. N.	471
50021	—— H.	1736
47962	—— Harry	1253
112164	Johnston, H. A.	1718
88723	—— H. A. S.	661
60649	—— H. C. F.	1632
87091	—— H. G.	1453
124769	—— H. G.	809*a*
116252	—— H. H.	—
117127	—— H. McP.	777
75084	—— Harold P.	1469
35203	—— Harry P.	1306
620	—— H. Y.	2888
	—— J.	2911
137113	—— J.	1080
135804	—— James	1948
84723	—— J. C.	1443
82211	—— John E.	1563
47015	—— John F.	1235
110475	—— Joseph F.	1694
79813	—— J. G.	1386
150101	—— J. G. F.	983
	—— J. M.	2675
110998	—— J. R.	2248
5855	—— J. R.	2685
136083	—— J. S.	1361
511894	—— J. U.	—
6481	—— K.	6075
77225	—— K. R. H.	10 1481
39463	—— L. L.	554
18214	—— L. M.	1557
113747	—— M.	6004
5590	—— M. E.	6004
3119	—— M. McK.	2919
113096	—— M. O.	750
68139	—— P.	714
120080	—— P. A.	2274
126125	—— P. H.	1741
141804	—— R. G.	1186*e*
75352	—— *Rev.* R. P. P.	2504
141803	—— R. R.	1186*e*
67954	—— T.	—
47280	—— T. A.	739
6060	—— V. M.	6011
115354	—— W.	—
132172	—— W.	1139*f*
126240	—— W. C.	—
136431	—— W. C. M.	971
86021	—— W. D.	1232
561266	—— W. G.	—
131069	—— W. G.	951
113857	—— W. L. H.	752
117638	—— W. S.	1905
3977	Johnston-Smith, E. M.	2931
43513	Johnstone, Alfred	1508
120327	—— Alexander	1133
4220	—— A. C.	2934
132263	—— A. J.	2116
48057	—— A. McC.	748
42313	—— A. N. W.	624
90163	—— A. V. R.	508
112991	—— C. C.	—
132247	—— C. L.	2115
86022	—— C. M.	1557
117087	—— C. S.	1897
126784	—— D. J.	1137
120549	—— Daniel M.	764
86904	—— David M.	1335
74754	—— E. A.	1497
366127	—— F.	—
61881	—— F. C.	2478
105490	—— F. D.	1691
64265	—— F. M. V.	705*b*
132754	—— F. S.	843
111480	—— G.	746
112783	—— J. M.	1720
67505	—— J.	—
125156	—— J.	905
109714	—— J. A.	1704
49273	Johnstone, J. A.	1075*a*
47779	—— J. F.	758
135076	—— J. G.	903*b*
128752	—— J. K.	—
120991	—— J. McG.	1136
120960	—— J. M. W.	1411
5501	—— L. E. M.	2952
89521	—— M. J. C. S.	1612
302783	—— M. R.	—
128275	—— N. B. B.	—
129302	—— P. D.	1933
354341	—— P. T.	—
73644	—— Robert	1478
358342	—— Ronald	—
118477	—— R. A.	789
112782	—— R. C. S.	1720
123522	—— R. D.	902*b*
138442	—— T.	756
111925	—— T. M.	—
125527	—— T. O.	806
89207	—— T. P.	1894
117386	—— W. L.	1284
131785	Johnstone-Walker, E. N.	—
123523	Joiner, J. H.	1133
111208	Jolliff, A. H.	1402
138964	—— W. D.	—
116677	Joliffe, G. M.	1128
80169	—— J. C. S.	1896
2633	Joll, E. R.	2911
90951	—— I. K. S.	619
18248	Jolleff, H. C. V.	1490
50612	Jolley, H. F.	1099
72870	—— S.	1503
10222	—— T. H.	2172
115607	—— W. S.	1118
3678	Jolliffe, B. I.	12*b* 2928
119943	—— F.	1738
102387	—— H. H. V.	—
124065	—— J. B.	—
89522	—— R. H. J.	1624
	—— W. J.	2914
116826	Jolly, A. W.	765
50191	—— B. G.	1139*f*
122139	—— C.	784
123527	—— D. B.	1741
85367	—— E. H. P.	1557
68269	—— H. C.	2533
332149	—— J.	—
88240	—— K. F.	661
107904	—— L. H.	1910
136563	—— R. M.	2355
88417	—— S. C.	663
502	Jollye, I. A.	2887
125528	Jonas, A. C.	816
124409	—— A. R. F.	813
89582	—— K. G.	668
75424	—— L. G.	2004
26085	—— R. C.	475
74977	Jonckheere, U. P.	1479
72340	Jones, Alan	2178
63716	—— Alec.	—
126844	—— Alexander	1075*b*
60650	—— Alfred	1632
302903	—— Alfred	—
344603	—— Arthur	—
62504	—— Arthur	—
113664	—— Arthur A.	—
07182	—— Augustus A.	1204
138703	—— A. B.	—
43173	—— A. Bertie	628
64715	—— A. Burke	—
76224	—— A. Cecil	1478
80742	—— A. Clements	2202
100828	—— A. D.	—
126188	—— A. Douglas	—
124045	—— Alfred D.	—

Personal No.	Name.	Col. No.
90804	Jones, A. Edward	1436
120258	—— A. Edward	2447
104543	—— Alfred E.	729
50362	—— A. Ernest	1258
47423	—— A. Edgar	752
61442	—— A. Farleigh	2232
362027	—— A. Frank	—
73750	—— A. Franklin	1503
43813	—— A. Frederick	2226
45360	—— A. F. T.	1385
85368	—— A. Gwynne	1616
81218	—— Alan H.	1534
107099	—— Arthur H.	—
135180	—— A. H. E.	1947
122290	—— A. L.	938
67108	—— Alan J.	1140
136251	—— Albert E.	—
50881	—— A. H.	1267
108391	—— Albert James	2244
110051	—— Albert John	1338*a*
90714	—— Alfred J.	1225
351943	—— Arthur J.	—
60791	—— A. J. G.	669
87156	—— A. J. J. M.	1618
74525	—— A. K. H.	1514
87923	—— A. Llewellyn	1562
89875	—— A. Leslie	1629
105300	—— A. M.	2239
37503	—— A. N.	552*a*
126460	—— A. O.	1139*a*
106059	—— A. O. M.	2548
68732	—— A. P.	716
125529	—— A. P.	774
84823	—— A. R.	1526
121183	—— A. R.	2012
135172	—— A. Robert	1947
138821	—— A. S.	1184
78299	—— Alfred T.	—
35380	—— Arthur T.	1386
68971	—— Austin V.	1656
105244	—— Allan V.	1689*a*
44163	—— A. W.	1501
123524	—— A. W.	1133
60326	—— Basil	1104
331380	—— Barker	—
63723	—— Brynmor	—
65111	—— Bernard	—
26140	—— Benjamin H.	502
62026	—— Brinley H.	1404
110729	—— Brinley Haydn	1396
76174	—— B. I.	1473
109465	—— B. L.	1906
4377	—— B. M.	2937
105491	—— B. M.	1691
113658	—— Benjamin M.	—
110520	—— B. M. E.	1711
4830	—— B. M. I.	2943
37739	—— Bernard P.	42, 565
73251	—— Bert P.	1602
107604	—— B. R.	2242
40834	—— B. S.	605*b*
63852	—— B. V. O.	1232
127396	—— B. W.	—
2082	—— C.	2905
43693	—— C. A. T.	603*b*
82002	—— C. B.	2542
133187	—— C. C.	—
110089	—— C. D. L.	1907
4837	—— C. E.	2943
74146	—— C. E.	1494
130652	—— C. E.	948*a*
139393	—— C. E. O.	1186*b*
86214	—— Chas. F.	1618
61206	—— *Rev.* Clifford F.	2508
81916	—— C. F. M.	638
126511	—— C. G.	1139
907050	Jones, C. H.	—
14162	—— C. Mc. C.	2377
110241	—— Clarence M.	18*b*, 1356
4960	—— C. M.	2945
66683	—— Cyril N.	1650
122902	—— C. O.	—
125130	—— C. P.	—
74776	—— Clement S.	1316
103812	—— Cyril S.	2550
132932	—— C. V.	1291
113197	—— C. W.	2247
354230	—— C. W. E. N.	—
21222	—— C. W. S.	2314
72686	—— D.	1502
132099	—— D.	1176*a*
137884	—— David A.	2581
130442	—— D. Alun	1166
107605	—— D. Ashton	2242
119651	—— D. Alexander	1979
50104	—— D. B.	955
103813	—— David C.	1682
136025	—— David C.	1943
90461	—— Dennis C.	2316
48152	—— Douglas C.	1707
116308	—— Donald	—
125906	—— D. E.	1074
5797	—— D. G.	6007
133179	—— D. G.	—
89523	—— D. Gwilym	1627
103814	—— D. George	2550
134069	—— D. Gordon	1178
118913	—— D. G. G.	2445
112608	—— D. G. T.	1703
141819	—— D. Y.	1099*a*
69208	—— D. Harold	—
77570	—— D. Haydn	1217
115485	—— D. Herbert	—
96565	—— D. H. C.	2480
103815	—— D. J.	1682
107299	—— D. K.	1676
48117	—— D. L.	1394
131496	—— D. L.	1139*e*
105091	—— D. M.	—
6247	—— D. M.	6071
5591	—— Dorothy M.	6004
122	—— D. M. L.	2859
138756	—— David P.	—
78844	—— D. P.	1607
110236	—— D. S.	1343*a*
105492	—— D. V.	1691
354544	—— D. W.	—
121308	—— D. W.	770
128292	—— David W.	—
336605	—— Evan	—
122390	—— Elwyn	1368
64453	—— Edward	—
126301	—— Eric	—
138228	—— Ernest	2293
2381	—— E.	2871
	—— E.	18
133329	—— *Rev.* Emlyn	2517
5218	—— Evelyn	2349
69023	—— Enoch	—
101802	—— Edward	2428
	—— Edgar A.	475
44398	—— Edmund A.	2321
73252	—— E. B.	1601
46260	—— E. C.	1213
87877	—— E. D.	1621
101859	—— E. D. C.	—
5844	—— Evelyn E.	2684
4086	—— E. E.	2933
112654	—— E. E.	1722
75694	—— E. Ellsworth	1520
69040	—— E. Egerton	—
134038	—— Ernest E.	1172
65254	Jones, E. E. D.	—
1688	—— E. E. L.	2899
121309	—— E. F. A.	1127
434	—— E. G.	2886
37357	—— E. Gordon	511
88069	—— E. Grey	1618
121578	—— E. Gwynne	2571
126346		
123534	—— E. G.	1921
81595	—— E. Hyde	2407
82952	—— E. Herbert	644
121102	—— E. Hughes	1739
120848	—— Edward H.	1287
103816	—— E. Harper	1682
136435	—— E. I.	974
62772	—— E. I. T.	1896
64675	—— Edgar J.	—
113638	—— E. J.	—
506849	—— Edward J.	—
120079	—— Ernest J.	2245
37740	—— E. J. S.	554
64850	—— E. K.	2423
4928	—— E. L.	5995
112780	—— E. L.	1720
113304	—— E. L.	2249
131857	—— E. L.	794*a*
	—— E. L.	2945
137804	—— Elfred L.	—
4402	—— E. M.	2937
88323	—— Eric M.	17, 1555
108717	—— Edward M.	1910
102534	—— E. O.	1064
68745	—— Edwin R.	1649
136597	—— E. S.	2703*a*
	—— Edgar S.	—
131907	—— E. T.	1174
46598	—— E. T. F.	1242
63729	—— E. W.	2423
74991	—— Frank	1475
69297	—— Frank	—
69176	—— Frank	—
124290	—— Frank	2493
67771	—— Fred	2546
	—— F. A.	80
100768	—— F. A.	1668.
78311	—— F. C.	1321
46997	—— F. C. S.	1711
241197	—— F. G.	—
123171	—— F. H.	1915
127624	—— F. H.	2562
106000	—— F. E.	1244
505979	—— F. J.	—
63963	—— F. L. K.	1896
27028	—— F. R.	1470
50026	—— Frank R.	1941*a*
116722	—— F. R. R.	1284
61672	—— Frank S.	—
63747	—— Francis S.	—
100368	—— Frank W.	—
123350	—— Frank W.	1361
31074	—— George	2168
78854	—— Gwyn	633
87020	—— Gwyn	653
	—— G.	2673
100329	—— G. A.	—
137924	—— George A.	1374
79632	—— G. C. T.	1228
37265	—— G. D.	511
134502	—— G. Edward	802
132013	—— G. E.	1173
46597	—— G. Ephraim	1238
105493	—— G. Evan	1906
128518	—— G. F.	1139*h*
73970	—— G. H.	2113
76478	—— G. E. M.	603*a*
348596	—— G. H. P.	—
109636	—— G. J.	1708

Personal No.	Name.	Col. No.
89062	Jones, G. J. F.	703
127237	—— G. L.	826
135198	—— G. L.	2008
85607	—— G. M.	2412
110760	—— G. M.	—
114354	—— Gwynedd M.	1068
23293	—— G. P.	2383
110999	—— G. R.	2246
	—— G. R. (*ret*)	3248
117498	—— G. S.	759
81571	—— G. T.	2322
127481	—— G. T. S.	815
110477	—— G. V.	1712
49455	—— G. V. R.	1251
83557	—— G. Wyn	2205
68608	—— G. William	—
122785	—— G. W.	1458
343661	—— G. W. J.	—
117906	—— G. W. P.	1979
	—— H.	210
43461	—— Harold	1509
511931	—— Herbert	—
536906	—— H.	—
67897	—— Harry	—
119666	—— Harry	1344
118076	—— Harold	901
100047	—— Haydn	1140
370838	—— Henry	—
	—— H. A.	142
	—— H. A.	5
83677	—— Harri B.	2410
341584	—— Hugh B.	—
68321	—— H. B. F.	1658
119108	—— *Rev.* H. E.	2513
82404	—— H. Emlyn	—
63538	—— Harold E.	—
126645	—— H. E.	821
82404	—— Hugh E.	18*b*
113949	—— H. E. S. C.	1724
67725	—— H. F. N.	1396
	—— Harold G.	2311
89684	—— Hywell, G.	1628
106911	—— H. Galton	1697
75787	—— Horace G.	2197
105788	—— H. G.	2240
513680	—— H. G.	—
68375	—— Herbert H.	—
102772	—— Hubert H.	1665
103437	—— H. H.	—
105912	—— H. J.	1695
70347	—— H. J. L.	1503
133241	—— H. J. W.	2294
4431	—— Harold K.	1511
112628	—— Harry K.	1283
88606	—— H. Lane	2228
60215	—— H. Lasbury	1630
5800	—— H. M.	2684
42233	—— H. M.	620
105789	—— H. P.	2240
49675	—— H. P. G.	1659
82789	—— H. R.	1542
41710	—— H. Owen	613
44746	—— H. Otto	1617
63576	—— H. Oliver	—
79710	—— Henr. S.	2198
139256	—— Herbert S.	—
117279	—— Horace S.	1367
87643	—— H. T.	700*a*
42711	—— Herbert W.	631
45791	—— H. V. W. C.	1551
108259	—— H. W.	1343*a*
62616	—— Idris	—
101257	—— Idris	1062
60257	—— I. A.	2338
122956	—— I. A.	785
131231	—— I. B.	1939
114890	—— I. D.	1732
139498	—— I. E.	906*a*

Personal No.	Name.	Col. No.
83768	Jones, I. F. H.	1541
120982	—— I. I.	794
107048	—— I. G.	1732
121105	—— I. H.	1739
132830	—— I. J.	1936
60736	—— *Rev.* I. K.	2508
63638	—— I. L.	—
90388	—— I. R.	2378
102460	—— I. T.	—
115302	—— I. W.	767
4007	—— J.	2946
133565	—— James	1183
68466	—— Joseph	—
580742	—— J.	—
112705	—— John	2436
107606	—— John	1702
126749	—— John	1160
110478	—— Jack	1712
	—— J.	1139*c*
119208	—— J. Ashley	790
64462	—— J. Afan.	—
50706	—— J. Anthony	1361
132091	—— James A.	1935*a*
61587	—— J. Arthur	1895
124143	—— *Rev.* J. B.	2515
47452	—— J. B. L.	748
54	—— J. C.	—
	—— J. C.	2675
113135	—— J. C.	1707
123946	—— J. C.	905
106982	—— J. D.	1917
140903	—— J. E.	1950
23404	—— J. J. Davies	2383
117718	—— J. E.	1133
	—— J. E. E.	2681
105494	—— J. E. J.	1691
101255	—— J. E. O.	1661
69640	—— J. F.	1660
118116	—— J. F.	2486
128559	—— J. F. R.	823
101874	—— J. Gordon	—
113801	—— J. Goronwy	1359
108183	—— J. H.	—
512734	—— J. H.	—
330149	—— J. H.	—
50358	—— J. H.	1265
140927	—— John H.	1950
102711	—— J. H. A.	1674
	—— J. H. O.	470
134926	—— J. I.	—
137349	—— Job I.	—
104084	—— J. I. T. (*ret.*)	3226
05495	—— J. K. L.	1691
113799	—— John Lloyd	1359
100216	—— J. Lyndon	1660
78763	—— John M.	1053
83678	—— James M.	2410
113198	—— John Maldwyn	2247
48906	—— J. N.	1072
1072	—— J. N.	939
129543	—— J. N.	—
	—— J. O.	794*a*
69140	—— J. P.	—
138992	—— John Philip	—
73254	—— J. Rees	1601
132697	—— John Rees	1935*a*
122957	—— J. Richard	785
103442	—— J. R. D.	—
101679	—— J. R. L.	1672
112167	—— J. S.	1718
104239	—— *Rev.* J. T.	2510
345731	—— J. V.	—
126381	—— J. Wedgewood	—
	—— J. Whitworth	11, 462*a*
105999	—— J. William	1282
116298	—— J. William	1922

Personal No.	Name.	Col. No.
49561	Jones, J. Wm.	934
115111	—— J. W. H.	2485
40714	—— K.	605*a*
132664	—— K.	1372
1158	—— K. A.	904*b*
5063	—— K. D.	2987
24124	—— K. F.	1557
115647	—— K. G.	1147
50483	—— K. G.	—
134859	—— Kenneth G.	2579
787	—— K. M.	2892
61487	—— K. M.	670
124961	—— K. M.	2251
88708	—— K. P.	663
111778	—— Kenneth Wm.	736*a*
120550	—— Kenneth Wm.	764
23149	—— Lemuel	2459
88365	—— Leslie	2336
67857	—— Leonard	—
50561	—— Llewellyn	1948
	—— L.	2676
49839	—— L.	1075*d*
136706	—— L.	1096
134890	—— Litchfield	2578
105496	—— L. C.	1691
138589	—— L. C.	1186*e*
132854	—— L. F.	1176
103431	—— L. G.	—
929114	—— L. G.	—
82249	—— L. H.	1609
127625	—— L. H.	2563
133850	—— L. Helmore	1944
133288	—— L. J.	1943
116818	—— L. K.	1735*a*
40542	—— L. L.	605
5774	—— L. M.	2683
	—— L. M.	8*a*
112170	—— L. S. E.	2558
79848	—— Lincoln T.	2198
64346	—— Lewis T.	1640
128428	—— L. V.	1168
48372	—— L. W. H.	1396
	—— M.	5986
66933	—— Meredith	—
119566	—— Michael	768
850	—— M. A.	2870
3785	—— M. B.	2922
1529	—— M. C.	2899
	—— M. F. R.	2687
138707	—— Mervyn C.	—
1887	—— M. D.	2904
6554	—— M. E.	6077
1633	—— Margaret E.	2899
126259	—— Mortimer	—
106878	—— M. E. E.	1716
69751	—— M. H.	—
78200	—— M. H. B.	1519
131241	—— Malcolm H. B.	1939
21186	—— M. L.	2314
3276	—— M. L.	2921
5219	—— M. R.	5999
6250	—— Mary R.	6071
129142	—— M. S.	819
1587	—— M. V.	2890
127750	—— N.	—
49981	—— N.	954
141732	—— N. C.	981
	—— N. E.	2679
104706	—— N. G.	1901
115275	—— N. Garston	757
607	—— N. J. E.	2888
79351	—— *Rev.* N. J. D.	2506
50359	—— N. M.	1266
136263	—— N. N.	—
74950	—— N. W.	1478
122023	—— O. H. E.	797
4870	—— O. M.	2943
70349	—— O. P.	2694

Personal No.	Name.	Col. No.
	Jones, *Rev.* O. R. I.	2502
86525	—— O. T.	2544
105790	—— O. W.	2240
16096	—— Philip	1301
313147	—— Percy	—
67014	—— Philip Arthur	—
121880	—— Philip Arthur	—
106448	—— P. C. McE. G.	2432
113136	—— P. G.	1701
564218	—— P. H.	2118
87362	—— P. H. I.	1103
	—— P. J.	1065
113119	—— P. R.	1722
132561	—— P. T.	1942
117278	—— Raymond	1340
27106	—— Roderick	1472
565598	—— Reginald	—
63564	—— Reginald	—
121058	—— Richard	1927
104692	—— Rees	1455
84905	—— Ralph	1061
86090	—— Roy	1617
127236	—— Robert	826
114891	—— R. A.	754
106874	—— R. Arthur	1456
128763	—— R. A.	—
138561	—— Ronald A.	—
102394	—— R. C.	—
47830	—— R. C. H.	771
112168	—— R. C. R.	1718
83981	—— R. Eric	638
109635	—— R. Edward	1708
124432	—— R. E.	812
44126	—— R. Fergus	1100
132364	—— Robert F.	2115
46678	—— R. Frederick	1238
127302	—— R. F.	1139*d*
	—— R. F. N.	1139
124648	—— R. F. W.	1156
69626	—— R. Glasspoole	1661
103819	—— R. Gwilym	1682
138642	—— Robert G.	2357
142017	—— R. G.	—
106058	—— R. G. D.	2548
33167	—— R. Ian	505
77246	—— R. Idris	1521
44871	—— Reginald J.	645
47775	—— Robert John	1254
112169	—— R. J.	1698
48434	—— Richard J.	1351
49456	—— R. J. A.	1253
103817	—— R. J. L.	2550
123791	—— R. J. M.	2562
114581	—— R. K. H.	1122
81362	—— R. Leoline	640
66854	—— R. Lawrence	—
103818	—— R. Lloyd	1682
114892	—— R. Lee	1732
119988	—— R. M.	2444
130256	—— R. M.	944
118117	—— R. M. C.	762
47884	—— R. N.	2275
	—— R. O.	1192
111507	—— R. O. M.	2435
107607	—— R. P.	1702
105009	—— R. S.	2485
116280	—— R. T.	—
133155	—— R. T.	—
134157	—— R. T.	1178
	—— *Dr.* R. V.	18*b*
139585	—— R. V.	—
117565	—— Ralph W.	1735*c*
136595	—— Richard W.	—
118874	—— Robert W.	2553
	—— Ronald W.	700
128168	—— Samuel	—
76960	—— Stanley	1317
106795	—— Stanley	1456

Personal No.	Name.	Col. No.
67404	Jones, Simon	1317
137292	—— S. A.	977
80314	—— S. A.	2353
83089	—— S. B.	1612
47091	—— S. C.	1245
128216	—— Stanley C.	—
363154	—— S. C. P.	—
45065	—— S. D.	665
136582	—— S. E.	—
134991	—— S. E. J.	828
117959	—— S. H.	780
107757	—— S. J. C.	2344
851	—— S. L.	86, 2872
109128	—— S. L.	2434
85346	—— S. L. H.	1556
126262	—— Sydney Robert	—
110239	—— S. T.	1397
508761	—— S. T. R.	—
65193	—— Trefor	—
68379	—— Thomas	—
103197	—— Thomas	1978
130327	—— Thomas	1138
101230	—— Terence	1663
49044	—— Tom	2560
137792	—— Trevor	—
89409	—— T. Benedict	1387
41124	—— T. Benjamin	2198
65782	—— T. Bowen	—
88104	—— T. Ballantyne	2536
104654	—— T. D.	1354
45828	—— T. E.	2004
124232	—— T. E.	1159
123792	—— T. E. P.	2573
122835	—— T. G.	—
108285	—— T. H.	—
128226	—— Thomas H.	—
125792	—— T. I.	1932
251511	—— T. I. I.	—
133185	—— T. J. D.	—
122850	—— T. K. F.	—
84411	—— T. L.	1536
58016	—— *Rev.* T. M.	2502
590120	—— Thomas R.	—
117470	—— T. T.	759
134278	—— T. V.	2278
	—— T. W.	8
124915	—— T. Walter	1144
	—— T. Wilson	2700
84619	—— T. Winston	2324
69022	—— T. William	—
106870	—— T. W.	1716
	—— T. W. V.	2714
23294	—— V. D.	2383
103398	—— V. H.	—
	—— V. H. C.	7
110519	—— V. L.	1711
133632	—— V. L. B.	961
3293	—— V. M.	2921
132461	—— V. W.	—
44635	—— William	651
79242	—— William	1054
107085	—— William	—
50242	—— William	1945
345086	—— William	—
128322	—— William	—
509135	—— Walter	—
43499	—— Walter	1210
114355	—— Wilfred	1710*a*
139737	—— Wyndham	1186*b*
117741	—— W. Adam	—
48978	—— W. Alfred	1619
46800	—— W. Arthur	1396
365807	—— Wm. Arthur	—
124510	—— W. A.	800
101584	—— W. B.	1115
590784	—— W. C.	—
105275	—— Walter D.	1735

Personal No.	Name.	Col. No.
116692	Jones, William D.	1128
115329	—— W. D. V.	760
138762	—— W. E.	—
50871	—— Wilfred E.	1267
326287	—— W. Ernest	—
68362	—— William E.	—
123072	—— W. Edwin	1905
142099	—— W. E.	—
138755	—— W. F.	—
129397	—— W. E. T.	1164
183076	—— W. F. L.	—
106864	—— W. George	735
124731	—— W. Gordon	1135
48514	—— W. G. R.	1255
27029	—— Walter Henry	502*b*
80625	—— William Humphrey	902*b*
35291	—— W. Harold	1383
73256	—— W. Hughes	1505
66826	—— W. Hadyn	—
66361	—— Wm. Henry	—
139316	—— W. H. A.	966*b*
113200	—— W. H. O.	2247
89824	—— W. H. R.	667
137727	—— W. I.	—
346109	—— W. John	—
137160	—— W. J.	1186*d*
113952	—— W. James	1724
51209	—— W. J. C.	1099
80877	—— W. J. H.	1536
66934	—— W. J. T.	—
62476	—— W. K.	1638
43188	—— W. L.	605
131952	—— W. L.	1172
135670	—— W. L. W.	1182
61407	—— Wm. Morris	2545
109229	—— Wm. Morris	1677
130415	—— W. M. O.	935
34126	—— W. Oscar	1480
119431	—— W. Owen	1984
61748	—— W. R.	1925
124096	—— W. S.	—
83885	—— Wm. Trevor	1547
103820	—— Wm. Trevor	1682
70352	—— W. W. L.	1491
105143	—— W. W. R.	732
76371	Jones-Humphreys, R. R.	2006
07188	Jones-Lloyd, O. J. F.	707
507321	Jopling, W.	—
4267	Jopp, D. M.	2932
104792	—— K. D.	1686
	—— M.	2672
79305	Jordain, S. J.	1521
104133	Jordan, A.	2548
84281	—— A. D.	641
85544	—— A. D. G	2324
135223	—— B. C.	1947
76330	—— C. A.	1489
46582	—— C. E.	1281
136483	—— E. R.	2454
124951	—— E. R.	—
111000	—— Francis J.	81, 2246
68482	—— Frederick J.	—
114128	—— G. E.	1711
44582	—— George Wm.	523
101680	—— George Wm.	1672
72322	—— H. A.	2177
121561	—— H. G.	1146
335949	—— H. G. A.	—
348588	—— H. J.	—
125044	—— H. J. P.	—
515215	—— J.	—
72341	—— J. C.	2178
40476	—— J. E.	605
106429	—— J. T. H.	1901
66526	—— J. W.	671

Personal No.	Name.	Col. No.
135143	Jordan, L. T.	905
357821	—— L. W.	—
3827	—— M. E.	2929
5502	—— M. P.	2952
6555	—— P. E.	3077
	—— R. B.	472*a*
28072	—— R. C.	1194
101547	—— R. S.	720
48591	—— S. J.	1073*a*
44839	—— S. H.	1211
46890	—— T. W.	1983
86700	—— W. A.	1395
76529	—— W. F.	1322
128675	—— W. F.	820
74147	—— W. H.	1481
136133	—— W. W.	1949
346468	—— J.	—
47631	—— P. J.	765
135102	—— R.	1184
43237	—— S. A.	1497
48951	—— S. J.	1081
48532	Jordon, C.	1345
65717	Joscelyne, L. H.	—
	—— M. J.	2930
138268	Joseph, A. A.	2293
117217	—— A. A. A.	1735*b*
62478	—— B. B.	1639
	—— B. P.	2684
65609	—— B. R.	1454
78653	—— C.	2404
79595	—— E. W.	1442
13421	—— H. K.	961*a*
138164	—— J. N.	2293
115850	—— K. A.	1367
109969	—— K. M.	1283
126938	—— L.	810
66717	—— L. D. P.	—
137625	—— P.	984
104942	—— S. J. E.	1671
102758	—— V. O.	1662
354224	—— W. H. J.	—
137248	Josey, D. A.	903*b*
1178	Joshua, A. M. H.	2896
66807	Joslin, C.	—
105497	—— H. C.	1691
132562	—— J. H.	1942
131479	—— P. C. V.	929
100796	Josling, K. J. W.	2347
45844	—— N. H.	714
128952	Joss, D. McL.	941
132765	—— W. R.	1372
123928	Jotcham, J. N.	794
81618	Joubert, C. C. O.	1610
	Joubert de la Ferte, *Sir* P. B.	270, 460
6556	Joughin, M. E. D.	6077
83663	Joules, F. E.	2409
130737	Jourdain, *Rev.* R. T.	2516
80216	Jousse, P.	1142
72871	Jowers, K.	1305
100293	Jowett, A. L.	—
139909	—— C. E.	—
113689	—— W. J.	—
107471	—— W. P.	1902
	Jowitt, C. E.	2703
114169	—— D. St. J.	749
118114	—— F.	777
68322	—— H. J. D. M.	1658
63964	—— J.	1896
101572	Jowling, F. E. W.	721
107066	Jowsey, H.	—
590619	—— A. E.	—
86091	Joy, B.	1557
	—— B. R.	2906
590114	—— D. J.	—
47443	—— H. F. C.	753
81193	—— H. W.	1607
1074	Joy, M. E.	2895
5151601	—— S. W. S.	—
132859	—— W. D.	1176
39614	—— W. G.	561
50361	Joyce, A. E.	1265
40921	—— A. F. H.	606*a*
25049	—— E. D.	504*a*
40303	—— F. P.	1497
110056	—— G. C.	1710
143005	—— H. F.	—
124332	—— H. L.	2450
88262	—— J.	1531
	—— J. G.	8*a*
48499	—— M. J.	1340
89229	—— P. W.	2230
107718	—— T. F.	1065
75456	—— T. M.	2474
124351	—— *Rev.* W. R. C.	2513
3998	Joyce-Clarke, D.	2932
24200	—— T.	1967
78111	Joye, G. N.	1442
75251	Joyne, L. F.	1475
5935	—— A. G. D.	6009
139953	Joynes, D. A.	1099
84209	Joynson, E. B.	1535
126865	—— J. L.	815
111054	Joysey, R. S.	—
42998	Jubb, M.	626
80008	—— R. A.	2113
65046	—— R. H.	1637
104325	—— T.	—
43990	Judd, C. A.	1208
77357	—— E. S.	1052
119300	—— G. G.	901*a*
84979	—— H. B. H.	646
81980	—— J.	1609
110713	—— J. F. A.	—
74148	—— K. E.	1510
135518	—— K. S.	969
72025	—— M. T.	575
128213	—— P.	—
132890	—— S. E. R.	—
65042	—— S. R.	1644
43324	Juden, P. A. R.	51, 1507
141764	Judge, D. W.	1096
	—— E. F.	2675
21193	—— F. W.	2314
590099	—— G. H.	—
63010	—— G. R.	—
348230	—— H. M.	—
101171	—— H. S.	1669
2107	—— J. P.	2905
62900	—— John W.	—
79925	—— Joseph W.	81, 2200
32217	—— J. W. B.	502
105498	—— P. E.	1691
86924	—— E.	1619
77197	—— R. W.	1521
42712	Judson, A. S.	614
50142	—— E.	2251
266	—— E. M.	90, 2872
133922	—— J. A.	2453
47205	—— L. J. J.	1067
134288	—— R.	2453
159941	—— W. E.	—
	Jukes, A.	—
81406	—— A. L.	1061
348792	—— A. R.	—
35292	—— A. S. C.	1314
102234	—— B.	2236
	—— C. J.	1959
	—— J. A.	2716
117090	—— J. R.	1652
82717	Juleff, J. R.	1053
75695	Julian, J. T.	1051
121897	—— W. H.	—
79448	Jullion, F.	1319
72445	Julyan, H. L. E.	2178
119301	Juniper, K. S.	1126
108022	Jupp, A. H.	733
102654	—— A. T.	1241
37104	—— B. B.	550*b*
136439	—— G. S.	974
110057	—— H. M.	1710
105791	—— L. G.	2240
123126	—— P. A.	902
70921	Jurdon, J. E.	604
112779	Jury, G.	1720
131242	—— H. A.	1939
112573	—— R. V.	1405
43665	—— S. J.	1517
138624	Juster, H. J.	—
342070	Justice, A.	—
132953	—— D. L. P.	1176*a*
113952	—— R. W.	1724
100331	—— W. A.	—

Personal No.	Name.	Col. No.
	K	
109320	Kable, H. F. H.	1646
112576	Kader, P.	1359
136955	Kadwill, H. J.	1184
114894	Kaegi, F.	757
85010	Kahn, A. H. E.	1102
4394	—— F. E.	2937
125765	—— G. L.	1933
352858	Kail, G. W.	—
90674	—— R. S. L.	1438
37407	Kain, D.	552
37972	—— G. C.	554b
117092	Kaines, J. A. P.	1649
	—— L. K.	2703
130967	Kalberer, R. G. F.	948
6602	Kaleva, E. R.	6079
65255	Kallender, F. J.	—
136484	Kanaar, D. F.	2437
70354	—— W. T.	1505
121579	Kane, A.	2571
122503	—— C. C.	902b
119659	—— J.	1735a
64060	—— J. A.	—
111029	—— J. G.	—
37045	—— M. M.	550b
	—— R. (*ret*)	3234
116694	—— R. H.	1127
85541	—— T. K.	2335
41185	—— T. M.	607
79251	—— T. R. H.	1442
1367	—— *Mrs.* W. A.	2460
72687	Kann, L. A.	1503
111746	Karby, H. L.	1715
89890	Kark, A. L.	1613
75576	—— C. V.	2474
150084	Karop, M. C.	983
37185	Karran, J. A. C.	551a
67560	—— J. B.	2480
125205	—— J. C.	—
105913	—— J. D.	2551
4421	—— *Mrs.* U. G.	2495
77326	Karslake, H.	1213
1060	Kaslik, B. U.	2895
122858	Kasz, F.	—
120180	Katz, D. M.	1072
	—— H. W.	1072
121381	Kaufman, M.	2447
81877	Kavanagh, *Rev.* A. J.	2506
123479	—— F.	1902
82232	—— H. R.	1478
342520	—— J. M.	—
	—— J. M.	2674
2412	—— M. E.	2909
4831	Kavanagh-Smith, H. J.	2946
135958	Kay, A. MacR.	1949
90526	—— A. W.	1471
69379	—— B. L. V.	—
101598	—— C. A.	1240
69188	—— C. V.	—
100095	—— David	723
516088	—— David	—
114895	—— D. C.	761
42006	—— D. H. S.	616
46202	—— E.	1665
122645	—— F. G.	—
116276	—— George	—
135416	—— George	1186
106556	—— Gordon	1118
131363	—— H. D.	—
112171	—— H. P.	1707
129348	—— J.	1165
128957	—— J. C.	823
83730	Kay, J. K.	647
117036	—— J. R.	1116
37954	—— J. S.	1893
81790	—— K. E. H.	1501
	—— L. A.	2673
50539	—— L. F.	1948
78866	—— L. H.	1052
4693	—— M. F.	2941
4079	—— Olga	5983
112172	—— P. D.	1357
49198	—— R.	1358
83367	—— R. M.	1338
106668	—— R. S.	1455
121116	—— T.	1740
139187	—— Tom	—
510018	—— T. O.	—
136114	—— T. W. H.	1949
80293	—— W.	700
121580	—— W.	2570
110920	—— W. C.	1713
137736	—— W. D.	—
100406	—— W. J.	—
138532	—— Walter	—
3811	—— U. W.	2929
123127	Kaye, B. J. G.	785
3238	—— D. A.	2921
100596	—— F. G.	717
75882	—— F. R. R.	1507
89206	—— Henry	1894
115648	—— Henry	760
80813	—— J. J.	638
70355	—— M. M.	1479
84188	—— N. H.	1549
565609	—— R.	—
121526	—— S.	797
90295	—— S. W.	700
50584	—— T. C.	967
85283	Kayes, I. A.	1103
38014	Kayll, *Rev.* A. G.	2502
121533	—— A. G. R.	775
90276	—— J. R.	550b
132840	Kayser, R. P. N.	1180a
346623	Keable, G. F.	—
62831	Kealey, H. H.	—
68202	—— L. T. B.	1397
120297	Kean, A. A.	—
331659	—— E. M.	—
43174	—— T. W.	578
118514	Keane, J. H.	2012
23214	—— P. J. C.	2472
	—— P. M. (*ret*)	3242
69177	Keaney, B.	—
82700	Keard, J. A.	644
61127	Kearley, B. L.	1635
651	Kearney, F. E.	2889
100905	—— F. J.	—
107263	—— J. F. H.	1354
74727	—— J. M. St. J.	1513
124284	—— L. E.	1927
73257	—— R. A. M.	1602
34159	—— W. H.	504b
81546	Kearns, E. D.	2226
31334	Kearon, N. W.	2192
60518	Kearsey, A. W.	669
43038	Keartland, H. G.	642
	Keary, C. R.	470a
65995	—— D. H.	1062
	—— J. D'A.	473
125609	—— J. F.	803a
26111	—— R. C.	12, 550
28090	Keast, F. J. B.	600
43124	—— H. E. G.	1606
102473	—— J. B.	—
136975	—— R.	—
44944	—— T. H. L.	1219
351574	—— W. H.	—
73716	Keat, G. H.	141, 1471
138761	Keates, B.	—
42755	—— J. H. D.	634
113955	—— J. K.	728
35194	—— J. T. W. B.	1204
65884	—— P. A. R.	715
117365	—— R. W.	1070
47526	—— W. T.	1123
40835	Keating, D. A. C.	605b
79504	—— *Rev.* F. G.	2506
48256	—— J. M.	1248
106623	—— J. S.	1696
119518	—— L. J.	1132
6345	—— M. T.	6073
112778	Keatinge, D. F.	1720
522523	Keatley, E. S.	—
340526	Keats, R.	—
115984	Keauffling, E.	1125
507507	Keay, A. W.	—
100881	—— E. J.	—
47759	—— H. J. H.	1247
69926	—— J. B.	—
137607	—— J. M.	186a
75440	—— J. T.	2315
123870	—— L. C.	1916
119164	—— T. B.	1411
134690	—— V. C.	1180
130735	Keble, *Rev.* E.	2516
79569	Keble-White, M.	700a
126234	—— A.	—
05215	Keddie, D. G.	502a
76986	—— G. D. F.	1499
32157	—— W. M.	503
107264	Keddilty, F. J.	736
69306	Kedge, B. G.	—
102427	Kedwards, E. J.	—
69441	Kee, E. H. C.	707a
114356	—— J. C.	2417
89604	—— R.	667
72387	Keeble, C. H.	2178
50645	—— C. J.	—
565608	—— C. J. E.	1407
123161	—— C. W.	2251
138078	—— D. A.	1186
47548	—— E. A.	1217
5876	—— J. A.	6008
133599	—— J. B.	2277
5318	—— L. A.	2949
	—— N.	564
120034	—— N. L.	934
115626	—— R. H. L.	2532
410	Keech, B. J. D.	2872
137530	—— D. E.	1186
118239	—— G. F.	1735
124496	—— J. E.	813
66561	Keedle, G. W. V.	712
114824	Keefe, B. S.	—
82405	—— J. W.	1220
517772	—— R. H.	—
133252	Keegan, *Rev.* C. L.	2517
136558	—— C. T.	1943
37679	—— E. A.	554a
102503	—— F.	—
86385	—— J.	654
	—— M. (*ret*)	3229, 1967
50675	—— T. P.	976
132611	Keel, N. H.	953
101474	—— P. U.	707a
31335	Keelan, M.	2192
6153	—— P. M.	6013
110837	Keele, B. R.	742
126143	Keeler R. R. G.	1079
136647	Keeley, E.	—
61674	—— G.	—
103821	—— J. W.	2550

Personal No.	Name.	Col. No.
77010	Keeling, B. N.	1530
74033	—— E. H.	1490
113956	—— H.	1124
107298	—— H. J.	1699
122959	—— J. A.	785
38054	—— *Rev.* J. N.	2502
3692	—— M. U.	2928
82689	—— R. V.	643
137885	—— T. H.	2583
515772	Keen, A.	—
345088	—— Alan, J.	—
63320	—— Archibald J.	—
47937	—— A. W.	1338
6061	—— F. N.	6011
82861	—— H. H.	1546
143167	—— J. H.	—
135558	—— L. N.	—
85480	—— P. F.	2228
48697	—— R. W.	1072
129092	—— S.	1370
23224	—— *Rev.* S. H.	2501
	—— V. H.	16
41529	Keenan, D. R.	1530
45895	—— E. J.	1064
133188	—— G.	—
125893	—— H.	1933
125346	—— J. G.	1263
109637	—— P.	1768
102774	Keene, A. T.	1669
115565	—— F. B.	1069
47938	—— F. F. H.	1248
104462	—— F. H. W.	726
127317	—— G. W. L.	1139*e*
79067	—— H. G.	1551*a*
127506	—— J.	1411
	—— R. S.	52
130685	—— V. H.	1937
565593	Keenent, N. T.	—
6154	Keenlyside, B. H. H.	18, 6013
	Keens, L. T.	474
77392	Keep, A. F. J. H.	1521
136421	—— D. V.	970
112962	—— G. A.	—
73258	—— G. R.	56, 1493
77258	—— J. A.	1605
78729	—— J. G.	629
127221	—— R. W.	825
	Keeping, E. G.	2162
122140	—— F. T.	781
135154	—— K. C.	1176*a*
134508	—— P. D.	906*a*
2241	Keeton, D. M.	18, 2907
114373	—— K. S.	1141
118822	Keeves, H. A. W.	1343
65608	Keevil, A. N.	1454
49884	—— J. R.	957
5661	—— D. P.	6005
	—— E. A. R.	2676
106280	—— W. F.	2241
123535	Kefford, A. E.	1931
121552	—— F. W.	1136
61082	—— H. K.	1631
138853	—— H. R.	2456
117937	Kehoe, H.	1411
23211	Keggin, H.	2471
137572	Keighley, F. P.	1091
90677	—— G.	603*b*
134588	—— J. C.	1184
100460	Keightley, C. G.	2236
49609	—— J. D.	936
70772	—— F. W. S.	601
110245	Keil, C.	1283
131330	—— E. H.	—
80279	—— H.	787
119378	—— J. R. McL.	—
63427	Keill, T. F.	705*a*
108942	—— W. E.	2238

Personal No.	Name.	Col. No.
83217	Keiller, D.	646
32198	—— D. R.	600
43834	—— R. R.	700*a*
26256	Keily, G. B.	501
150023	—— H. J.	978
87503	Keir, R. J.	1330
133026	Keirl, C. J.	949
16069	Keisler, T. J. C.	—
83368	Keith, A.	1334
68572	—— A. W.	—
	—— C. H. (*ret*)	—
116929	—— D. B.	1124
363431	—— D. C.	—
115360	—— G. H.	—
46867	—— G. M.	709
62113	—— I. D.	1635
76099	—— J. F.	2196
88777	—— J. L.	1563
107435	—— W. H.	1700
134902	—— W. J. M.	2495
30585	Keizer, N.	1170
39465	Kelaher, C. R.	554
119567	—— F. A.	769
66045	Kelk, D. W.	1454
119643	Kell, A.	—
116930	—— J. G. M. (*Rev.*)	2512
66433	—— J. McK.	2235
88949	Kelland-Espinosa, E. J.	1624
133603	Kellas, G. D.	1937
135326	Kellaway, F. W.	—
590032	—— H.	—
50909	—— Harold	1740
115828	—— J. W.	1727
43448	—— S. E.	1507
128528	—— W. F.	2577
126756	—— W. G.	1369
49688	—— W. H.	822
89756	Kellehar, C.	2337
87986	Kelleher, D. M.	2415
86989	—— F. S.	2414
50395	—— P.	1265
4570	Kellett, D. F. L.	2939
89095	—— G.	1443
129552	—— T.	1139*h*
	—— J. P.	12*c*
86630	—— M.	652
124055	—— M. H.	—
	—— R.	473
90082	—— R. G.	504*b*
126302	Kellett, R. P.	—
49799	Kelley, J. P.	947
67647	—— P. J.	713
70357	—— W. R. W.	1383
104698	Kellie, G. H.	1663
104154	—— R.	1669
122985	Kellitt, W. H.	1135
77413	Kellock, J. D. G.	1501
90981	—— J. G.	1439
103822	Kellond, D. A.	1682
138337	Kellow, A. L.	1186*e*
80743	—— G. J.	2202
89825	—— S. W.	667
75260	Kells, W. R.	1489
120186	Kelly, A. C.	1072
88950	—— A. S.	1624
125530	—— B. C.	903*b*
101333	—— B. V.	—
70939	—— C. E.	1496
106430	—— C. W.	1901
68097	—— D.	2340
123525	—— D. M.	795
33168	—— D. P. D. G.	505
124452	—— D. T. N.	812
112545	—— D. W.	901*a*
102637	—— F. B.	1397
31336	—— F. H.	2192

Personal No.	Name.	Col. No.
63691	Kelly, Frederick Leo	—
105245	—— Frederick Leo	1689*a*
126270	—— F. S.	—
136974	—— G. C.	2280
85608	—— G. E. P.	2412
69580	—— G. F.	1992
41186	—— G. M.	606*b*
115276	—— G. W.	1727
120744	—— H. B.	772
103823	—— H. D.	1682
69581	—— H. F.	1665
130346	—— H. J.	2012
2613	—— H. W.	2911
137886	—— Harold, W.	2581
456	—— I. K.	2886
67455	—— J.	—
142163	—— J. A.	—
103824	—— J. B.	1682
1678	—— J. D.	2900
119302	—— J. E.	2553
334	—— J. F.	2868
82342	—— J. H. McG.	2534
127961	—— J. J.	1139*e*
69981	—— James P.	2427
113957	—— John Patrick	1123
117569	—— John Patrick	1396
	—— J. V. (*ret.*)	3230
36217	—— L.	1207
89809	—— L. F.	665
137193	—— L. W. J.	960
84098	—— Michael	2542
333581	—— Michall	—
38088	—— *Rev.* M. G.	2503
29014	—— M. H.	501*b*
3663	—— M. I.	2926
50429	—— M. P.	1246
	—— M. T.	2674
126782	—— N. D.	809*a*
357542	—— P.	—
130515	—— P.	1176*a*
2220	—— P. A.	2922
84255	—— P. J.	2410
121382	—— P. M.	2425
5152	—— P. R.	2948
3239	—— R. A.	2921
128364	—— R. C.	813
574565	—— R. C.	—
84559	—— R. F.	2536
143434	—— R. W. L.	—
515088	—— S.	—
4433	—— S. A. A. V.	2938
72359	—— S. E.	905
113681	—— S. J.	—
117277	—— T.	1727
131200	—— T. E.	1939
	—— T. J.	2365
72020	—— T. S. B.	2385
122900	—— T. T.	—
77532	—— V.	1052
73260	—— V. G. F.	1601
73971	—— V. P.	2114
31372	—— W.	714
33058	—— W. C.	—
133738	—— W. C.	956
68285	—— W. F. J.	1655
120807	—— W. G.	1133
133253	—— *Rev.* W. R.	2517
101371	Kelner, D.	—
81506	Kelsey, A. Sumner	1542
102209	—— A. Stanley	2547
60216	—— E. A.	1337
129810	—— E. H.	1136*a*
83121	—— G. T.	1321
351393	—— H.	—
112445	—— H. C.	718

Personal No.	Name.	Col. No.
21265	Kelsey, H. E.	2316
64229	—— L. B.	2339
39117	—— R. J.	555
101628	—— W. Edward	1668
61791	—— W. Eric	—
77533	Kelsh, F. J.	1052
133424	Kelshall, A. S.	961*a*
106653	—— P. W. M.	734
49766	Kelt, J. E.	1171
66571	Kelvin, H. D.	712
90525	Kelway, A. C.	1434
75261	—— C. V.	1475
117472	—— H. P.	759
4324	—— P. E.	2936
116326	Kelynack, C. L.	—
2592	Kemball, P. E.	2911
124947	Kenbery, A. G.	1138
117218	Kemble, A. R.	1735*b*
128489	Kemley, H. T. S.	1139*g*
118368	Kemmis, P. W.	1132
6155	Kemmis, Betty A. E.	12*b*, 6013
108882	Kemnitz, J. H.	1657
109234	Kemp, A. F.	1707*a*
122082	—— A. R.	788
125295	—— A. W.	—
49043	—— C.	1923
103463	—— C. E.	—
342508	—— C. G.	—
136566	—— C. H.	1943
4599	—— C. L.	2940
46575	—— C. W.	1244
75139	—— D. A. R.	2320
105792	—— D. F.	2240
113622	—— E. E.	—
84620	—— E. H.	2324
329488	—— E. J. W.	—
74527	—— F. A.	1316
130430	—— F. E.	1937
101548	—— F. J.	720
46248	—— F. W. J.	707
590309	—— G.	—
113874	—— G. J.	755
512179	—— G. K.	—
337716	—— G. M.	—
130869	—— G. W.	954
83559	—— H. C.	2205
365744	—— H. E.	—
63374	—— H. J.	2339
149468	—— H. W. J.	—
23060	—— J.	2370
118431	—— J. A.	2553
70862	—— J. L.	1517
130199	—— J. M.	946
82023	—— J. T.	1535
121310	—— K. A.	774
129739	—— L. C.	1139*h*
110244	—— L. M. O.	1346
16564	—— M.	—
84941	—— N. L. D.	651
121997	—— N. W.	1073
128938	—— P. J.	942
72093	—— P. R.	2385
46906	—— R.	738
3764	—— R. A.	2928
123871	—— R. A. K.	1920
48612	—— R. C.	2276
135815	—— Roy C	1948
77832	—— R. H.	1534
49457	—— R. N.	1258
108527	—— R. R.	901
49610	—— R. S. W.	937
	—— S. C.	—
	—— S. T. (*ret.*)	3234
122557	—— W.	1135
73261	—— W. E.	1215
351178	—— W. S.	—
	—— W. W.	7

Personal No.	Name.	Col. No.
78618	Kemp-Gee, B. M.	1526
88655	Kemp-Lewis, R. H.	665
90850	Kemp-Scriven, R. S.	1502
72078	Kempe, J. W. R.	566
526705	Kempen, E. M.	—
	Kemper, J.	1196
62725	—— M. J. I.	1242
124511	Kempin, T. W.	800
43682	Kemplay, W.	94, 2201
4930	Kemplen, M.	2945
66638	Kempner, M. P.	1651
79926	—— V. J.	2201
39882	Kempster, C. M. P.	575
90829	—— F. T. R.	1471
84869	—— G. B.	2476
124437	—— G. E.	915
107262	—— K. J.	1354
46046	—— R.	1237
49458	Kempston, D. K.	1251
64061	Kempt, I.	—
127529	Kempthorne, J. A.	807
3673	—— L. L.	2927
68023	Kempton, F. J.	—
224	—— H. K. McN.	2873
100844	Kemshall, C.	—
	Kemsley, A.	1313
44793	—— A. H.	1528
83926	—— J. A.	1228
36070	—— R. J.	1303
44396	Kenaelly, W. J. E.	2201
108608	Kench, A. S.	736
72140	Kenchington, J. M.	2175
83887	—— L. L.	1231
83268	Kendal, J. B.	700*a*
40624	—— S. R.	605
131409	Kendall, A.	—
35095	—— A. B.	1196
5936	—— A. E.	6009
82406	—— A. H.	1544
105915	—— B. C.	1695
114308	—— B. G.	1729
49459	—— D. B.	1251
78471	—— D. N.	1521
581103	—— E. J. H.	—
1720	—— E. S.	—
646070	—— F. M.	1992
109910	—— F. P.	744
140914	—— G. E. S.	—
49460	—— G. H.	1252
88978	—— G. P.	1333
72401	—— H. C.	88, 2178
49030	—— J. G.	1246
135031	—— J. N.	1412
84473	—— P. C.	977
127038	—— P. S.	808
111744	—— R. R.	1717
49461	—— W. A. C.	1263
117887	Kendell, R. O.	1736
105499	Kendle, J. A. C.	2551
77047	—— W. E. C.	1489
	Kendrew, J. C.	2700
47237	Kendrick, A. R.	1139*e*
139550	—— Arthur	—
112777	—— D. C.	1919
135033	—— G. A.	1180
121340	—— H. J.	1146
37721	—— J. S.	554
49462	—— L.	1252
	—— L. B.	7
70359	—— R. A.	1506
81832	—— W. C.	1554
804283	Kenneday, R. W.	—
107500	Kennair, C.	1900
84670	Kennan, T. F.	643

Personal No.	Name.	Col. No.
354455	Kennard, G.	—
111417	—— G. W. G.	1714
40396	—— H. C.	11, 6046
87832	—— H. G.	1561
21286	—— H. W.	2321
40715	—— J. H.	606
	—— M. F.	2675
67205	—— R. V.	1652
116344	—— William D.	—
6156	Kenneally, E. M.	6013
125295	Kennedy, A. B.	—
05229	—— A. J.	503*a*
3372	—— A. K. M.	2923
130514	—— B. G. N.	1176*a*
134645	—— C. D.	2354
83427	—— C. E.	1547
74986	—— C. F.	1480
46791	—— C. G. E.	2549
646386	—— C. G. E.	—
101314	—— D.	—
101471	—— D. C.	1637
505676	—— D. C.	—
81358	—— D. E.	640
3894	—— D. M.	2930
111001	—— D. M. W. T.	2246
43959	—— D. Newton	640
81272	—— D. Neil	1541
623	—— E. G. N.	2888
65689	—— Eric J.	1645
118240	—— Ernest J.	2557
108023	—— E. Shaw	732
85396	—— E. Sebert	1617
	—— F.	2676
85312	—— F.	1531
23110	—— F. F.	2471
41428	—— F. J.	608
75016	—— F. K.	1501
5725	—— F. M. A.	6006
49463	—— F. W.	1264
43175	—— G.	628
15	—— H. A.	2886
79068	—— H. B.	1608
104136	—— H. D.	2549
44998	—— H. F.	1220
32227	—— H. V.	2698
24212	—— I. J.	1073*a*
185827	—— James	1556
88188	—— James	2477
168924	—— John	2547
131030	—— John	951
111508	—— J. A.	2435
114309	—— J. A. B.	746
107608	—— J. C.	2242
	—— J. E. M.	2675
133779	—— J. F.	1180*a*
122295	—— *Rev.* J. J.	2515
50619	—— J. L.	954
113958	—— J. M.	1709
123480	—— J. P.	1916
86316	—— J. P.	653
49611	—— J. R. P.	937
81351	—— J. S.	615
104463	—— K.	726
37440	—— K. E.	700
106484	—— *Rev.* L. B.	2511
5756	—— M.	2683
4805	—— M. J.	2942
37474	—— M. N. McF.	600*b*
100794	—— Noel	1642
507859	—— Norman	—
85481	—— N. B.	2206
2650	—— N. G.	2913
122141	—— P. A.	781
115695	—— *Rev.* P. W. R.	2512

Personal No.	Name.	Col. No.
138845	Kennedy, R.	2115
82923	—— R. D.	2409
67955	—— R. F.	—
1638	—— R. S.	1168
109050	—— R. W.	1993
103198	—— S. B.	1679
132867	—— S. I.	1176*a*
118241	—— S. V.	2557
86232	—— T. R.	1321
31193	—— T. S.	81, 2174
75634	—— W.	1512
5375	—— W.	2950
	—— W. M. C.	473
138507	—— W. R.	1097
84999	—— W. S.	650
83772	—— W. T.	2534
126030	Kennedy-Finlayson, J.	1137
126326	Kennell, C. G.	—
48553	Kenneth, R. D. MacK.	1077
109056	Kennett, B. B.	1119
63943	—— E. F.	2546
122989	—— L. G.	901*b*
590136	—— R. J.	—
46060	Kenney, F. A.	1538
348534	—— F. A.	—
6418	—— G. E.	6074
349387	—— H.	—
509585	—— L.	—
	—— M. J.	2684
51059	Kenning, F.	984
44526	—— G.	651
100323	Kennings, E. M.	—
3868	Kennon, O. S.	2929
118242	Kenny, A.	2557
110807	—— D. McD.	2135
	—— E. J. A.	1628
347454	—— H. T.	—
124659	—— J. B.	1121
67700	—— J. H.	715
42844	—— J. J. P.	636
354720	—— L. F.	—
42960	—— M.	1051
5504	—— M.	2952
2759	—— P. D.	2913
64878	—— P. N.	706
110246	—— R. C.	1857
101172	—— S. M.	1670
102235	—— W.	2236
134497	Kenrick, F. W.	959
131518	Kent, A. D.	1371
113561	—— A. E.	1978
	—— A. J.	2704
81596	—— B. S.	2407
76101	—— C. E.	2314
70362	—— C. S.	603*b*
103825	—— D. E.	1682
5662	—— D. M.	6005
73684	—— D. S. R.	1505
79206	—— E. L. B.	1386
131495	—— F. A.	1166
37189	—— G. A. H.	1478
120124	—— H.	1735*b*
125962	—— James	1369
66093	—— John	1992
102461	—— John	—
1661	—— J.	2899
37106	—— J. A.	508
6699	—— J. B.	6079
88778	—— J. de R.	1563
348071	—— J. W.	—
91112	—— K. G.	1517
64709	—— L.	—
50402	—— L. D.	110, 1258
127233	—— L. H. G.	929
124169	—— L. J.	795
62119	Kent, M.	1636
107706	—— P. E.	1703
79720	—— P. J. M.	2405
77358	—— R. D.	1052
100962	—— R. J.	2340
23356	—— S.	2382
121935	—— S. C.	1073
2052	—— S. H.	2903
	—— S. R.	1891
82481	—— T.	—
44019	—— T. W.	1319
85119	—— W. C. L.	1233
48684	—— W. H.	2251
46779	—— W. S.	738
137814	—— W. T.	—
112874	Kentfield, E. L. H.	1720
13020	—— W. G.	1197
4053	Kentish, D. J.	2933
40543	—— J. N.	604*b*
517738	Kenton, W. J.	—
27498	Kenvin, H. F.	1258
104552	Kenward, D. R.	730
114896	—— H. N.	1732
133351	—— K. G.	1075*e*
354077	—— T. J.	—
142269	—— V. F. R.	1186*b*
81431	Kenworthy, A.	1443
127341	—— C. W.	825
50158	—— E.	1256
118888	—— J. C.	901*b*
68442	—— P.	—
78751	—— R.	1608
86759	—— William	1450
123284	—— Waldo	2275
125211	—— Walter	—
122960	Kenwright, B. R.	785
102113	Kenwright-Cox, C. D.	719
187445	Kenyon, A.	—
117309	—— A. G.	1736
5537	—— B. E.	2952
112175	—— B. L.	1066
121311	—— D. E.	770
103826	—— D. R.	1682
138719	—— F.	—
87987	—— H.	2415
103827	—— H. A.	2550
122015	—— H. S.	1289
5142	—— J. E.	2948
590044	—— L. N.	—
133585	—— P. B.	1412
81745	—— R. S.	1500
118402	—— R. T.	778
106279	—— T. A.	2241
120396	—— T. W.	1145
112980	—— W.	—
88395	—— W. N.	662
	Keogh, M. S. (*ret*)	3228
122064	—— P. G.	1074
111745	—— W. M.	1715
123233	Keohane, J. R.	814
84474	Keown, E. Q. D.	18*a*, 1537
120133	—— W. B.	1134
136976	Kepp-Page, H. A.	—
90003	Keppel, W. B. A. J.	512
5439	Kepple, P.	56, 2950
123976	—— J. L.	1934
70363	Ker, B. R.	570
72071	—— D. A.	2395
05219	—— J. M. D.	502*a*
181	—— M. B.	2869
112027	—— R. D.	748
80146	—— W. C.	2569
61675	—— W. S.	—
37321	Ker-Ramsay, R. G.	600*a*
6157	Kerbey, O. M.	6013
	Kerby, H. S.	462
37571	—— J. G.	554
119568	—— R. S.	768
36052	—— W. I. G.	1470
72683	Kerby-James, F. L.	1496
40544	Kercher, J. O. C.	553*b*
35136	Kerchey, F.	1204
112575	Kerigan, C.	1405
133246	Kermack, A. P.	2277
73262	Kermode, A. C.	1479
131633	—— E. E.	1164
37572	Kernaghan, S. H.	565
135107	Kernan, H. F.	1940
116190	Kernohan, W. H.	—
135287	Kernon, A. P.	1185
65161	Kernutt, L. W. M.	—
73578	Kerpen, C. V.	1506
45025	Kerr, A. C.	1220
118515	—— A. G.	1287
82370	—— A. H.	1532
114371	—— A. L.	2250
35297	—— A. Stevenson	1206
356238	—— A. Samuel	—
73464	—— C.	19, 1468
135719	—— D. M.	972
129470	—— D. S.	809*a*
88283	—— E. M.	1563
84412	—— F.	1548
357876	—— F.	—
89143	—— F. D.	141, 1624
61269	—— G.	705*a*
80691	—— G. M.	—
90109	—— G. P.	1472
101246	—— G. W.	1663
	—— H.	4
27030	—— H.	512
136728	—— H. R.	1092
88553	—— Horace W.	1395
73263	—— John	1505
86921	—— John	1892
123793	—— J. A.	2573
75262	—— J. G.	1489
73685	—— J. M.	2396
43101	—— J. N. W.	631
49633	—— J. W.	1075*a*
132600	—— K. W. A.	775
120551	—— L.	1142
137887	—— L. M.	2582
107989	—— M. D.	1936
115342	—— N. P.	761
63724	—— N. R.	—
112176	—— R. A.	1718
23035	—— R. A. W.	2395
313793	—— R. C.	—
49058	—— R. M.	794
131519	—— R. M.	1371
74149	—— R. W.	1371
107717	—— W. C.	1703
	—— W. D.	1287
75140	—— W. J.	2320
117095	—— W. L.	1652
84189	Kerr-Cross, I. H.	1549
84748	Kerr-Shepherd, R. W.	731
63993	Kerridge, A. L.	1641
111961	—— D.	1283
84679	—— G. E.	646
117024	—— P.	1119
5369	—— S. M.	2949
100011	Kerrigan, *Rev.* J.	2509
108394	Kerrill, F. S. S.	2244
112966	Kerrison, A. E.	—
100139	—— R. H.	1666
84748	Kerr-Sheppard, R. W.	731

Personal No.	Name.	Col. No.
68637	Kerry, A. H. G.	—
114897	—— F. S.	1732
128174	—— H.	—
84325	—— J. G.	645
13223	—— L. T.	1467
520738	—— R. C. A.	1140
127998	—— W. A.	1139*e*
112724	Kersey, W. S.	722
113640	Kershaw, A.	—
342323	—— A. A.	—
62198	—— A. L.	2232
44502	—— C.	50 1511
139591	—— C. A.	977
90470	—— C. D.	1433
62785	—— D. A.	1542
84621	—— D. G.	2323
83010	—— E.	1444
62235	—— F.	2479
91092	—— F. J.	1438
75507	—— H.	1477
132933	—— H.	1373
113201	—— H. W. J.	2247
114370	—— J. B. S.	1729
5726	—— J. C.	6006
111827	—— J. R. M.	2248
112992	—— J. W.	—
79046	—— L.	1323
47459	—— L. K.	753
3181	—— M. S. K.	2919
116848	—— P.	—
6346	—— P.	6073
104553	—— P. O.	730
	—— R. H. (*ret*)	—
112776	—— R. P.	1720
44439	Kerslake, G. S. W.	1214
87725	—— P. H.	1451
23125	Kersley, J. A.	2371
69675	Kerswell, G.	—
64574	—— J.	—
44087	—— W.	1214
125806	Kerswill, J. M.	1927
42580	Kerwin, B. V.	627
79648	Kesley, S.	2010
105346	Kessick, A. R.	2342
134333	Kesssock-Philip, H. E.	1181
129008	Kesson, C. W.	2451
968142	—— J. C.	—
100909	Kestell, T. A.	—
78686	Ketchen, H. J.	1989
63607	Ketchin, J.	—
126269	Ketley, A. J.	—
45768	Kettell, S. F.	1333
119428	Ketteringham, A. J.	1926
513845	Kettle, A.	—
64149	—— H. P.	—
112177	—— R. E.	1718
123210	—— S. N.	1931
120040	Kettles, W. M.	1136
33192	Kettlewell, G. V. W.	555
747	—— S. D. E.	2895
90942	—— W. J. W.	1439
51158	Ketley, J.	982
44639	Kettley, J. R.	1213
	Ketton Cramer R. T. W.	2226
67966	Kettrick, J.	—
124962	Kevan, J. A.	2276
114357	Kevill, J. D.	1713
123172	—— R. T. H.	1907
118401	Kevill-Davis, S. H.	760
46064	Kevis, C. F.	1546
64478	Kew, L. H.	—
125242	—— R. B.	—
5064	Kewley, C. M.	2947
109233	—— L. J.	1673
61946	—— R. A.	669
51038	Key, C. G.	1096
133406	—— E. L. J.	964
62323	—— G. B. C.	706*a*
37815	—— G. C. O.	551*a*
510080	—— G. H.	—
126405	—— H.	—
128878	—— J. M.	941
105500	—— O. J.	1691
65684	—— S. R.	1897
84929	—— V. P.	651
48230	Keymer, R. P.	1284
	Keynes, G. L.	2366
88419	—— J. D.	665
45980	Keys, D. M.	1114
	—— J. H.	6
121553	—— M. G.	1146
	Keyse, O. A.	2671
89926	Key Stone, W. G.	1629
106330	Keyte, J. N.	2343
119569	Khan, M. D.	768
128182	—— Mohd, M.	—
87833	—— S. A.	1335
138939	Kibble, F. J.	—
62927	Kibbler, A. K.	1558
113427	Kibby, F. C.	1067
62505	Kickerty, J. H.	—
5143	Kidd, A. D.	2948
42952	—— C. A.	1051
117633	—— C. F.	1927
90048	—— C. W.	2378
110479	—— D.	1712
05237	—— E. C.	503
117499	—— E. P. C.	763
69927	—— F. T.	—
89322	—— G.	663
134591	—— G.	1265
88335	—— G. le B.	1630
123899	—— H.	1735*a*
105069	—— James	—
125859	—— J. C.	1929
83560	—— J. E.	90 1613
6062	—— I. P.	3011
75529	—— W.	1303
81372	Kidd-Maf, H. A.	640
44690	Kiddler, N.	1511
47270	Kiddle, J. E.	738
78262	Kidger, D.	1891
101682	Kidley, A. G.	1672
77749	Kidman, D. V.	1410
83096	—— J. E.	1545
2855	Kidner, M. S.	2915
118558	Kidson, A. B.	788
45623	—— A. H.	1321
130766	—— G. A.	1938
1679	—— J. M.	2900
621	Kidston, H. J.	2888
84107	—— M. G.	2533
63792	Kier, C. D.	707*a*
119996	Kieran, J. D. M.	2446
50630	Kiernan, A. H.	—
519422	—— W. R.	—
124133	Kiernander, F. B.	2429
40230	Kierstead, R. C.	571
16069	Kiessler, T. J. C.	—
61862	Kiff, D. N.	2420
108297	Kift, A. E.	—
50343	Kilbey, F. M.	1291
102886	—— S. H. H.	—
50011	Kilbride, F. J.	1343*a*
139164	Kilburn, A. S.	2294
83442	—— G. A.	1976
87399	—— G. F.	659
111055	—— H. V.	—
92150	—— J. M.	—
116807	—— M. P.	749
60655	—— S. L.	1439
903828	Kilby, H. C. E.	1682
90404	—— R. J.	1506
118092	Kildea, R. M.	783
50098	Kilduff, J. E.	1087
103829	Kilgallin, D. J.	2550
136033	Kilgannon, D. E.	1093
140781	Kilgour, C. G.	2294
64230	—— G.	2339
111509	—— G. H.	2435
69549	—— J. G.	1656
84475	—— R. McC.	1541
	Kilgour-Green, A.	2492
77000	Kilkenny, J. C.	1516
126846	Kill, A. J.	1135
515006	—— D. W.	—
112653	—— J. F.	1722
131914	Killen, W. T.	1935*a*
100791	Killeen, C.	2547
78791	—— L. W.	1442
84760	—— T. E. St. J.	1230
77188	Killey, H. C.	2475
114358	Killian, P. A.	2436
348341	—— W. J.	—
61373	Killick, E. A. H.	1635
1106	—— B. R.	2895
44473	—— C. A.	2532
77676	—— *Rev.* E. T.	2505
61168	—— H. S. C.	2231
90289	—— J. A.	1384
101683	—— P. W. M.	1672
87592	—— R. W. H.	2228
48052	—— W. F.	1071
46500	Killingback, F. W. G.	730
245158	Killington, B. W.	—
137916	Killip, D. R.	—
119653	—— E. L.	1132
	Killmayer, L. J. (*ret*)	3229
342551	Killock, W. T.	—
101058	Killpack, C. G.	719
39793	Kilmartin, J. I.	562
128507	Kilmister *Rev.* S. D. A.	2516
91124	Kiln, C. W.	1439
8777	Kilner, J. C. N.	1560
63783	—— J. R.	707*a*
131293	—— K.	—
136458	—— K. L.	974
138443	—— P. H. S.	903*b*
125463	Kilpatrick, A. W.	905*a*
82270	—— C. H.	1610
107047	—— G.	1416
108987	—— J. C.	744
14063	—— J. MacC.	2368
	—— L. M.	2674
83418	—— P. J. W.	1539
5937	—— S. M.	6009
76321	—— T. S.	649
102086	Kilsby, A. E.	722
127329	—— R. E.	1139*e*
134637	Kilshawe, F. S.	1946
106910	Kilvington, W.	1697
77523	Kimbell, N. K. B.	2401
107158	—— R. J.	1064

Personal No.	Name.	Col. No.
42940	Kimber, C. T.	1100
43762	—— J. A. C.	2318
80872	—— J. C. B.	1538
82343	—— J. H.	1543
125904	—— K. E.	1075
60217	—— K. G. P.	1631
74150	—— R. H.	1513
72179	—— T. J.	2175
127081	Kimberley H. G.	2494
64948	—— H. M.	1367
47963	—— J. E.	1735*b*
47535	Kimbrey, C. G.	1324
104365	Kimmins, A. R.	731
64575	—— L. G.	—
128655	Kimpton, D. A.	945
32105	—— M. W.	553*b*
21253	—— W. H. M.	2315
88487	Kincaid, W. B. S.	1451
111949	Kinch, E. G.	748
118243	Kinchett, H. F.	2557
60132	Kinchin, E. W.	667
83888	Kind, A. F.	1547
141747	—— J.	1099
102943	—— R.	—
42611	Kinder, D. S.	627
40836	—— M. C.	606
79849	King, A.	2203
5843	—— A. B.	2685
349344	—— A. A. E.	—
74152	—— A. E.	1513
2964	—— A. E. M.	2919
105149	—— A. F.	1675
44763	—— A. G. W.	1215
35271	—— A. H.	1206
74961	—— A. H. E.	1475
122105	—— A. R.	2559
130624	—— A. K.	948
21315	—— A. R. B.	2321
47679	—— A. S.	1232
69796	—— A. W.	—
4093	—— A. W.	2933
114359	—— A. W.	1729
84045	—— B.	1444
61200	—— B. A.	2338
86526	—— B. B.	1618
47876	—— B. C. H.	1076
118112	—— B. J.	2545
	—— B. M.	2679
57292	—— B. P.	553*b*
	—— *Rev.* C.	2504
523639	—— C.	—
101605	—— C. B. R.	1648
72290	—— C. D.	2177
2124	—— C. D. I.	2905
329536	—— C. E.	—
91160	—— C. J.	1448
528	—— C. M.	2887
	—— C. L.	470*a*
128999	—— C. P.	814
136624	—— C. S.	—
64716	—— C. S. W.	—
36118	—— D.	559
132988	—— D. A.	1171
21332	—— D. C.	2317
6637	—— D. E.	6078
123996	—— D. F.	1073
118803	—— D. G.	2552
74151	—— D. H.	1512
112775	—— D. M.	2246
06090	—— Dudley W.	2168
68014	—— David W.	—
68405	—— Douglas W.	—
1 11252	—— D. W. O'D.	1067
1 32660	—— D. W. S.	1094
46138	—— Edward	1321
129101	—— Edward	1370
511028	—— Ernest	—
67258	King, Ernest	1649
48854	—— Edward A.	2237
117785	—— Edwin A.	780
79663	—— E. D.	1496
50116	—— E. F. K.	965
49493	—— E. G.	1251
41933	—— Edwin H.	616
91105	—— Edmund H.	1440
	—— E. M.	2674
1562	—— E. M.	2899
81525	—— E. T.	1542
137561	—— E. Thomson	946
123223	—— F.	1146
103487	—— F. Brian	727
31076	—— F. Baden	2173
65112	—— F. C.	—
119303	—— F. E.	1126
125361	—— F. G.	1918
111698	—— F. L.	10*a*, 1354
133140	—— F. W.	—
100769	—— Frank W.	2548
108411	—— Francis W.	1705
49494	—— G.	1252
134722	—— Graham	1180*a*
118498	—— G. A.	789
335977	—— G. A.	—
131766	—— G. B.	1179
115277	—— G. B. H.	757
	—— G. C.	8
109232	—— G. F.	1707*a*
129700	—— G. G.	1934
126783	—— G. G.	1138
62304	—— G. H.	706
136619	—— G. H.	1267
50782	—— George, H.	1267
118162	—— G. J.	903
136540	—— G. J.	—
120826	—— G. K.	1256
133708	—— G. K.	1178
127258	—— G. W.	929
80305	—— G. W. P.	2116
135292	—— H.	1185
511636	—— Harold	—
45407	—— Henry	—
124798	—— Herbert	818
113134	—— Henry	1695
109800	—— H. A.	—
365619	—— H. B.	—
109565	—— H. D.	2344
04093	—— H. E.	500*a*
82119	—— H. F.	14, 1533
138935	—— H. G.	—
	—— H. G.	18
47255	—— H. H.	1234
103830	—— Hubert J.	1683
115829	—— Henry J.	1734
109939	—— Harry J.	1119*a*
111328	—— Henry J.	743
49237	—— Henry J.	714
87132	—— H. K.	1410
85706	—— H. L.	1638
347867	—— H. M.	—
45821	—— H. S.	1232
127727	—— H. T.	—
62256	—— H. V.	705*b*
149858	—— H. W.	1358
133049	—— I. L.	949
105246	—— I. W.	1689*a*
48728	—— Jeffrey	1072
	—— J.	2685
110058	—— J.	1710
122083	—— John	788
45734	—— J. A.	713
89624	King, J. A. R.	661
31490	—— J. Baden	2194
117808	—— J. Bonar	1923
3287	—— J. B.	2921
89605	—— J. B. G.	704
76572	—— J. D.	617
121581	—— J. D.	2570
1200	—— J. E.	53, 2871
86282	—— J. Eric	654
110921	—— J. Edward	1671
127145	—— J. F.	816
134158	—— J. F.	1178
75908	—— J. Herbert	1516
85482	—— J. Hall	2206
131039	—— J. J.	951
72388	—— J. L.	2178
74734	—— J. R.	615
128383	—— J. S. M.	1075*a*
64788	—— J. T.	2234
139635	—— J. W.	971
121250	—— J. W. T.	1134
5866	—— K.	2685
740371	—— K. A.	—
49636	—— K. F.	824
121972	—— K. G.	1457
49744	—— K. S.	808
65281	—— L.	—
139574	—— L.	959
89217	—— L. A.	1562
33089	—— L. B. B.	503*b*
44899	—— L. E.	1219
42612	—— L. F. D.	630
50074	—— L. J.	1245*a*
108412	—— L. P.	17, 1667
132545	—— L. S.	1359
105347	—— L. T. S.	2342
120930	—— L. V.	783
64062	—— L. W.	—
122106	—— L. W.	2559
120343	—— L. W.	1134
125810	—— M.	1933
1107	—— M. A. McG.	2895
4384	—— M. E.	16, 2937
	—— *Miss* M. H.	74
127784	—— M. H.	1075
	—— M. L.	2687
139208	—— N. D.	1090
63994	—— N. F.	1641
132977	—— N. R.	1937
114360	—— N. T. S.	1729
103831	—— O. T. P.	959
6637	—— P.	6078
105501	—— P. A. D.	1691
125438	—— P. G.	816
64098	—— P. J.	—
136135	—— P. J.	1950
112179	—— P. J. F.	1718
	—— P. J. R.	472
600	—— P. M.	2888
122504	—— P. T. S.	902
	—— P. W. B.	7
105157	—— R. D.	1659
115464	—— R. F.	—
64819	—— R. G.	2339
81291	—— R. G. B.	2200
88880	—— R. G. S.	663
37191	—— R. H. S.	512
102364	—— R. John	—
108393	—— R. Joseph	2244
119570	—— R. L.	768
137474	—— R. M.	1186
61374	—— R. Standish	1635
65862	—— R. Stanley	—
	—— R. W.	1134
35197	—— R. Watson	1306

Personal No.	Name.	Col. No.
74353	King, R. Wearing	1516
120344	—— R. Wilfred	1147
341648	—— S. A. E.	—
121142	—— S. A. J.	1136*a*
139008	—— S. B.	—
129094	—— S. D. M.	1370
45449	—— S. F.	1213
	—— S. G.	271
133186	—— S. G. V.	—
5938	—— S. L.	6009
77291	—— S. N.	1520
108180	—— S. S.	1257
29037	—— T.	2167
72188	—— T. B.	2176
79568	—— T. R.	621
37857	—— T. S. R.	565
3257	—— V. C.	2921
46405	—— V. H.	729
118804	—— Wilfred	2552
135648	—— Wilfred	1182
14225	—— William	2459
80744	—— William	2202
4643	—— W. B.	16, 2941
46807	—— W. B.	1675
127211	—— W. C.	932
133586	—— W. E.	1373
101173	—— W. G.	1670
151033	—— W. G.	1186*d*
106622	—— Wm. Harold	1696
109849	—— W. H.	—
35034	—— Wm. Henry	1195
49042	—— Wm. Henry	2572
	—— W. James	2161
41712	—— W. John	613
117732	—— W. Jonathan	—
130255	—— W. J.	943
31036	—— W. MacI.	2167
112958	—— W. N.	—
117500	—— W. R.	763
49810	—— W. S.	1406
69528	King-Hamilton, M. A. B.	8*b*, 1651
16057	King-Lewis, A.	473
5939	King-Ross, M. C.	6009
5023	King-Scott, G. W.	2946
90781	King-Smith, A.	1436
103110	—— C.	1677*a*
4616	—— D. M.	2940
126189	—— W. J. S.	—
112406	Kingaby, D. E.	719
33319	Kingcombe, C. B. F.	567
47334	Kingdom, W. W. J.	1239
112328	Kingdon, F. E.	2346
60218	—— G. P.	1631
65059	—— H. E. M.	1640
120149	—— O. W.	730
87955	—— P. S. T.	1563
136295	—— W. G.	—
65043	Kinge, W. A. M.	1644
102377	Kingerley, F. R.	—
49098	Kingett, G. V.	1072
129146	Kingham, A. J.	827
69853	—— C. F.	—
127059	—— L.	1139*c*
127104	—— R. F.	1167
107796	Kinghorn, A. M.	2484
105916	—— E.	1695
135242	—— P. A. R.	1360
120041	Kingman, T. J.	1144
72222	Kings, D. L.	2175
82953	—— R. A.	645
351587	Kingsbury, F. C.	—
115278	—— J. G.	2384
78406	—— L. B.	2199
41713	—— L. C.	613
6482	—— R.	6075
113803	Kingscote, E. A.	1339
78933	Kingsford, G. M.	1523
102557	—— R. S.	811
194	Kingsford-Lethbridge, J. C.	2872
341521	Kingshott, H. J.	—
100956	Kingsland, J. C.	—
119572	Kingsley, A. R.	768
101636	—— E. D.	1671
1239	—— I. D.	2871
86824	—— J. F. C.	1558
131278	—— R. E.	—
72872	—— S. G.	1471
	Kingsley Wood, *Sir*	2855
505107	Kingsmill, J. N.	—
141728	Kingsnorth, P. F.	959
137888	Kingston, A. E.	2581
85483	—— C. L.	2206
3450	—— E. F.	5983
4429	—— G. E.	2938
123227	—— J. E.	814
	—— L. S.	2702
103199	—— M.	1738
72309	—— R. G.	2177
10110	—— W. A.	2164
	Kingston-McCloughry, E. J.	471*a*
77259	Kington, C. N.	1218
05248	Kington-Blair-Oliphant, D. N.	1381
42349	Kingwell, I. H.	623
133610	—— L. J.	960
70785	Kingwill, A. N.	510
44829	—— P. N.	1111
6347	Kininmouth, M.	6073
107609	Kinley, E. R.	1702
80170	Kinmont, C. P.	1896
101821	Kinmouth, M. H	2442
61982	—— M. W.	706
31042	Kinna, T. J.	2167
50566	Kinnaird, C.	1949
115418	—— *Master of*	18*b*, 1710*a*
88779	—— D. H. O'H.	1563
86162	Kinnear, A. N.	71, 1554
6298	—— B. A.	6072
134274	—— C. A.	2278
70367	—— D.	559
67967	—— J. W.	—
120281	—— M.	—
102902	Kinneir, G. H.	—
128893	Kinnell, P.	941
111857	—— S. D.	—
113653	Kinnersley, J. R.	—
121218	Kinnes, I. C.	1929
127930	Kinniburgh-Boyd, W. J.	827
23116	Kinnison, R. N. (*ret*)	3243
83443	Kinross, *Baron*	1548
50190	Kinsella, E.	1093
137933	Kinsey, A. L.	1946
	—— B. B.	2714
117359	—— J. H.	1142
506450	—— F.	—
50904	—— F. D.	—
114841	—— F. E.	—
28939	—— H. G.	942
101017	—— R.	716
61443	—— R. J.	2232
115128	—— T. L.	901*a*
134803	Kinsey-Miles, R. F.	2578
116279	Kinsman, C. H.	—
72135	—— H. J. A.	71, 2174
342633	—— J. J.	—
83747	—— M. H.	1444
131732	Kinson, C. P.	1940
103832	Kinver, C. H.	1683
1051760	—— F. W.	—
510363	Kipling, W. E.	—
48427	Kippax, J.	743
77543	Kippen, C. H.	1607
100875	—— J. B.	—
139893	—— M. D.	—
29016	Kippenberger, R. L.	501*b*
3374	Kipps, H. M.	2924
105917	—— J. W. P.	1671
115504	Kirby, A. A. T.	—
118244	—— A. R. C.	1735
73	—— B. T.	2886
76230	—— B. W.	1499
109129	—— C. B.	1066
43920	—— E. W.	2321
344137	—— F. C.	—
35161	—— F. C. H.	1204
	—— F. H. (*ret*)	3237
138928	—— Frederick, H.	—
64710	—— G. S.	—
119304	—— G. W.	1715
516623	—— G. V. E.	—
130900	—— H.	2494
9126	—— H. C.	—
1563	—— H. G.	2890
127173	—— H. H.	1138
5320	—— J.	2949
	—— J. L.	472
112180	—— J. R.	1718
2015	—— K. W.	2922
562776	—— L. R.	—
115053	—— L. W.	757
138009	—— N.	1362
125243	—— N. F.	—
49495	—— Robin	1252
121510	—— R.	1135
13455	—— R. G.	1180
110480	—— R. N.	1712
44340	—— R. S.	1539
117219	—— W. J.	1735*b*
3182	Kirby-Burt, A. E.	2919
39103	Kirby-Green, T. G.	601
60741	Kirby Marsh, *Rev.* A. F. W.	2508
138163	Kirch, P. J.	2293
5906	Kirchin, A. I.	2685
15077	Kirchner, L. G. A.	600*a*
65256	Kirk, A.	—
64063	—— A. B.	—
45979	—— A. J. J.	1113
50610	—— A. T.	973
78162	—— C. G. P.	2532
	—— C. J.	5
	—— C. S.	80
124930	—— D. J. A.	788
45636	—— E. A. G.	2199
105503	—— E. C.	1691
143441	—— E. C.	—
48636	—— E. E.	1345
	—— E. H.	2716
	—— F.	472
35075	—— F. A.	1196
68580	—— G. L.	—
75903	—— H. G.	1516
42714	—— I. C.	630
100952	—— James	—
105504	—— John	1691
33117	—— J. E.	1303

Personal No.	Name.	Col. No.
133501	Kirk, J. O.	1937*a*
85140	—— J. S.	1552
48727	—— P.	1072
76219	—— P. D.	1471
142	—— R. M.	2860
726	—— S. M.	2892
75593	—— T. H.	2113
109433	—— W. H.	2245
42007	—— W. J. R.	617
61444	Kirkaldy, P. G.	2232
88912	Kirkbride, C. D.	1563
581461	—— C.	—
47707	Kirkby, G.	1231
105247	—— H. E.	1689*a*
91120	—— L. H.	968
42613	—— R. E.	624
138124	—— R. R.	976
3240	Kirkconnel, B.	2921
85968	Kirke, M. G.	1452
122505	Kirker, R.	782
91026	Kirkham, D.	—
125464	—— G. L.	905*a*
361799	—— J.	—
125717	—— John	2493
28111	—— N.	576
72408	—— N. C.	2178
132853	—— W. G.	1176
70918	Kirkland, C.	604
121312	—— D. S.	771
365253	—— G. L.	—
137266	—— I. S.	—
123794	—— J. H.	2560
46716	—— N. G.	737
125411	—— R.	1984
116908	Kirkman, B. A.	765
70369	—— H. R.	579
77941	—— J. S.	1053
60471	—— N. F.	2418
130822	—— R. E. M.	1358
	Kirkness, C. S	94
115279	—— J. E.	1677
60742	Kirkpatrick, *Rev.* C. S.	2508
	—— D.	2680
125531	—— E. C.	903*b*
273	—— E. R.	2869
155574	—— F. C.	—
95230	—— H. J.	508
90184	—— I.	506
85000	—— *Sir* J. A.	650
13624	—— J. E.	—
63843	—— J. H.	637
60173	—— M. A. A.	1562
122764	—— R.	1458
83830	—— R. M.	1546
112774	—— T. J.	1720
89114	—— T. W.	1552
131224	—— W.	—
123191	—— W. L. C.	—
127627	—— W. MacK.	2562
132995	—— W. W.	1171
60042	—— Y. J.	1387
143955	Kirkup, R.	—
127522	Kirkus, C. F.	1147
45600	—— C. H. S.	708
47080	Kirkwood, G. J.	2237
104544	—— H. F.	729
107101	—— J.	—
39287	—— M. T.	601*a*
69935	—— P.	—
125532	—— R.	806
139137	—— R. D.	1181
63692	—— R. J.	—
141328	—— W. A.	—
39992	Kirkwood-Hackett, C. F.	603*b*
108036	—— W. B.	1064
85988	Kirlew, C. J.	1544
80315	Kirshner, L.	2353
86463	Kirsopp, H. C.	1553
73817	Kirtsen, S. S.	1492
111774	Kirston, F. H.	736*a*
122832	Kirtley, G. C.	—
124170	—— S.	795
133587	Kirton, F. E.	1291
41771	—— J. H.	609
141133	Kirvan, R. P. F.	981
118436	Kirwan, E. F.	783
123681	—— G. P.	1075
70731	—— J. D.	575
127848	—— L. H.	1165
137064	—— L. P. St. L. F-X.	1412
115587	Kisch, K. N.	740
73884	Kissack, C. D.	1478
60502	—— *Rev.* R.	2508
125769	Kissen, M.	1920
48605	Kissick, D. C.	1398
113626	Kissock, R.	—
345097	Kitchen, C.	—
116202	—— E. E.	1127
112574	—— F.	1359
62645	—— J.	2479
63441	—— L. W.	707*a*
129604	—— R. B.	1139*h*
102130	—— R. C.	724
130058	Kitcher, G. S.	901*b*
121965	—— J. R. L.	1460
107610	Kitchener, E. W.	1702
67206	—— G. H. W.	1992
87029	—— H. H.	658
118851	Kitchin, D.	—
84113	—— F. T.	1530
45566	—— H. N.	1334
60723	—— J. C.	2419
118101	—— J. D.	782
46932	—— N. G.	1673
109666	—— R.	1354
31152	—— R. C.	2174
66020	Kitching, E. G.	900*a*
133320	—— E. H.	2385
60547	—— H. L.	1630
43956	—— J. E.	—
513070	—— J. G.	—
72268	—— L. M.	2176
43069	—— T. S.	629
137889	—— W. A. C.	2581
70372	Kitchingman, C. G.	1493
107434	—— E. E.	1700
33029	Kite, D. S.	1381
49684	—— J. A. C.	1147
5592	—— R. M.	6004
111994	Kitley, A. J. H.	749
68890	—— H. E.	1655
134267	—— R. H.	2278
37232	—— R. W. G.	507
129117	Kitney, R. K.	823
4997	Kitot, B. M. M.	2946
89559	Kitson, A. R. D.	80, 2230
119474	—— C. M.	1133
105914	—— F.	1695
79807	—— G. G.	1501
117501	—— M. W.	759
118556	—— R. A.	788
64600	—— W. A.	—
65569	Kitto, F. E. A.	710
49721	—— R. V. T.	1139*d*
	Kitts, E. C.	5
108817	Kivleham, *Rev.* W. D.	2511
5877	Kivlehan, F. E.	6008
11936	Klapka, R. A.	1411
88440	Kleboe, P. A.	665
48500	—— D. E.	1339
138886	Kleeman, R. W.	1139*c*
115280	Klein, A. C.	761
134205	—— G.	1094
81597	—— R. R.	2407
80045	Kleynhams, E. P.	1493
101842	Klimeck, *Rev.* E. L.	2510
666	Klingenberg, O. A.	2868
79927	Klugman, J. D.	2227
358618	Klyne, D. D.	—
139253	Knagg, C. B.	—
66408	Knaggs, J. H.	—
62387	Knape, J.	1639
6063	—— J. M.	6011
129271	Knapman, A. J.	1373
47894	—— D. E.	2006
	—— M. E. C.	5993
80789	—— W. B.	2475
11667	—— W. R.	—
127819	Knapp, C. D.	792
41589	Knapton, F. W. B.	610
116984	—— P. A.	777
3843	Knatchbull-Hugessen, P. A.	2929
120846	Knatt, S. J.	1287
122142	Kneale, J. A.	901*b*
126528	Knee, K. G.	1075
63347	Kneebone, L. A.	—
107076	Kneen, R. H.	—
137821	Kneeshaw, J.	2581
44933	Kneil, L. F.	661
115281	Kneil, A. J.	1142
340855	—— A. T.	—
135291	—— C. W.	1185
122445	—— E. J.	1137
357799	—— S. J.	—
130738	Knepler, L.	1938
5906	Knevitt, H. J.	1219
112627	Knibb, R. G.	1257
66021	—— R. I.	710
	Knight, A.	220
83028	—— A. D.	1229
	—— A. G.	80, 2162
83664	—— A. H.	2409
89144	—— A. M.	1624
107611	—— A. N.	1702
136375	—— A. R.	1185
85180	—— A. S.	1552
49960	—— A. S.	1358
66735	—— A. T.	—
74645	—— *Rev.* B. E.	2504
126681	—— B. E.	810
1992	—— B. H. A.	2903
86917	—— C. E.	1550
101412	—— C. J.	2236
108718	—— C. L.	1705
134707	—— C. P.	1180
79306	—— C. V.	1529
126895	—— D. G.	1075*a*
63893	—— D. H.	1644
2892	—— D. K.	2916
140911	—— D. V.	—
352920	—— E.	—
361204	—— E. A.	—
136555	—— Eric A.	1945
777644	—— E. E. E.	—
31373	—— E. F.	2192
126113	—— Edwd. F.	1289
107338	—— E. G.	—
35027	—— E. J. A.	1195

Personal No.	Name.	Col. No.
105248	Knight, E. J. P. C.	1689*a*
3547	—— E. M.	2924
75657	—— E. V. T.	2193
83693	—— F. E.	1187
108518	—— F. G.	900*b*
61151	—— F. H.	1642
40304	—— F. J.	603*b*
115282	—— F. K.	757
108110	—— F. S.	1065
40120	—— F. T.	602*b*
79780	—— G.	1387
23137	—— G. A. M.	2371
126316	—— G. A. W.	—
125736	—— G. B.	800
131520	—— G. H.	1371
105793	—— G. J.	2240
103833	—— G. N. D.	1683
47475	—— G. R.	754
138913	—— Harry	966*a*
85041	—— Hubert	1449
105505	—— H. Clifford	1667
80270	—— H. Crosbie	731
44213	—— H. F.	1509
81986	—— H. G.	2534
66036	—— H. G. B.	1263
79029	—— H. K.	1526
104107	—— H. S.	2548
131733	—— H. S. L.	1412
125864	—— J.	1739
132409	—— J. B.	1172
106081	—— J. J.	1341
72873	—— J. T.	1989
48164	—— J. W.	1991
128943	—— K. A.	942
5836	—— K. A. M.	6007
136036	—— K. J.	1090
128902	—— L. H.	941
68545	—— L. S.	—
6557	—— M.	6077
65527	—— M. C.	708
37408	—— M. W. B.	12*a*, 510
6483	—— P.	6075
82407	—— P. G. G.	1220
89145	—— R.	1624
335241	—— R. A.	—
122909	—— R. C.	1075
47461	—— R. E.	753
	—— R. H.	2196
49269	—— R. H.	820
86563	—— R. J.	2115
132310	—— Raymond, J.	—
49212	—— R. P. G.	—
87285	—— R. R.	1551*a*
112329	—— R. T.	1732
342129	—— R. W.	—
121582	—— R. W.	2570
131447	—— Robert W	—
	—— S.	88
60651	—— Sidney J.	2545
85037	—— Stephen J.	1449
103834	—— T.	1683
119305	Knight, Thomas	1127
46254	—— T.	1213
86651	—— T. E.	654
45240	—— T. R.	1330
566983	—— V. B. J.	—
363615	—— V. S.	—
106909	—— W. C.	1697
62535	—— W. E.	—
111105	—— W. E.	1066
26063	—— W. G.	—
100088	—— W. D. W.	705*b*
359193	Knightley, B. F.	—
122084	Knightly, D.	788
124963	—— G. W.	2251
126455	Knighton, F. S.	906*a*
64329	—— H. H.	1453
100	Knights, A. E.	2869
135128	—— A. J. R.	966*b*
113326	—— D. J.	749
112718	—— D. S.	1123
85910	—— G. W.	1618
87000	—— *Rev.* P. L. S.	2507
121438	—— R. H.	776
45837	—— R. W.	637
135436	—— W. C. A.	967
5533	Knights-Whittome, M. J.	2952
105348	Knill, G.	2342
80494	—— H. A.	1900
84671	—— H. G.	644
72977	Knipe, A. L.	2389
49948	—— H.	1258
116435	Knock, D. G.	782
85890	—— S. G.	1617
04096	Knocker, G. M.	471*a*
73617	—— J. B.	1506
74333	—— W. R. A.	612
362044	Knopp, G. W.	—
6064	Knott, H.	6011
	—— A. M.	56
118754	—— C. R.	—
62506	—— D. E.	—
11190	—— E. C. M.	2311
77519	—— G.	82, 2172
105506	—— G. H.	1691
114361	—— H. S.	1929
	—— I. M.	2897
127847	—— L. S.	1165
66773	—— P. C.	—
69758	—— Reginald G.	—
39442	—— Ronald G.	558
70	Knowland, D. M.	2860
05122	Knowlden, W. E.	569
	Knowler, F. J. (*ret.*)	3230, 1203
128625	—— R. G.	814
131371	Knowles, A.	—
43429	—— A. B.	1384
31229	—— A. H.	2179
125455	—— A. J.	816
43070	—— A. S.	629
43974	—— C. E.	640
68298	—— C. L.	1661
108881	Knowles, C. R.	1899
73264	—— Edgar	1881
132479	—— Edward	
44832	—— Eric	659
74607	—— F. J. W.	2198
72000	—— G. C.	575
103835	—— G. K.	1683
87194	—— G. T. J.	1619
88058	—— Harry	1551
66639	—— Harry	1651
	—— J.	81
1955	—— J. F. E.	2903
80548	—— J. G. L.	615
33090	—— J. N.	1381
49496	—— J. W.	1252
105507	—— L.	2554
42314	—— N. M. H.	18*b*, 621
73265	—— P.	1601
40306	—— P. H.	571
33430	—— R. B. (*ret*)	3230
70376	—— R. C.	600
48638	—— R. F.	2230
	—— R. H.	2366
46131	—— R. L.	723
101174	—— R. T.	1410
126103	—— R. W.	800
110060	—— S. B.	1710
141092	—— T.	979
107758	—— T. A.	2344
130305	—— V. R.	1172
102061	—— Wm.	706*b*
108719	—— Wilson	1705
48565	—— W. J.	1398
102712	—— W. M. F.	1674
79267	Knowling, H. W.	1536
122586	—— J. H.	1079
	Knowlman, M.	2679
102390	Knowlson, J. H.	—
16179	Knox, B. W.	550*a*
	—— E. M.	2673
40923	—— E. S.	606*a*
70377	—— G. R. M.	1495
79137	—— H. J.	2400
116454	—— J. C.	730
357520	—— J. D.	—
48646	—— J. E.	1288
68537	—— J. McG.	—
72761	—— L. O'N.	2395
126243	—— N. M.	—
66094	—— S.	1649
63842	—— V. D.	708
131801	Knoyle, K. J.	1079
60195	Koch de Gooreynd, P. M. J.	1482
137822	Kocher, C. W.	2581
127060	Koenen, T. A.	906*a*
09156	Kohler, E. F.	1475
73535	Kohn-Speyer, E. P.	1504
85120	Kolb, H. S.	1233
80119	Kolitz, L. P.	1076

Personal No.	Name.	Col. No.
118438	Komaroff, L. A. ..	1130
67575	Komlosy, *Rev.* F. F.	2510
80471	Konschel, J. A. ..	981
118405	Kopperud, K. M. ..	762
119790	Korer, R.	759
72444	Korndorffer, J. ..	604*a*
62065	Korner, W.	2546
63693	Koskie, L. H. ..	—
84227	Koster, D. A. ..	1976
	—— L. G. V. ..	6
120995	Kostromin, H. J. ..	1346
123795	Kotchie, J. W. J. ..	2574
121966	Kotkin, M.	1460
5978	Kotowski, H. ..	6008
113560	Kougoulsky-Forter, M.	1725
66192	Koyle, J. T.	—
3613	Kozlowska, M. M.	2926
510812	Kraft, J. F. ..	—
109638	Kramer, A.	1708
64820	—— E.	2339
5534	Krans, A. L. ..	5987
101175	Krarup, E. A. ..	1670
112773	Kratt, A.	1720
106053	Kraty, R. A. ..	1118
120187	Kratz, H. W. ..	1078
6348	Krause, C. M. ..	6073
88420	Krauter, F.	668
113872	Kreye, H. G. ..	755
79466	Krikorian, G. ..	1529
105509	Krisky, J.	1691
68415	Krogsbol, G. ..	900*a*
41714	Krohn, I. R. ..	640
117094	Krome, E. G. ..	2353
78782	Kronfeld, R. ..	653
87997	Krusin, F. S. ..	2415
78619	—— S. M.	11, 1526
	Kubert, B. H. ..	2673
4690	Kudriavtzeff, C. M.	2940
88898	Kuhle, C. G. C. G. ..	901
131618	Kühnel, D.	958
104880	Kunich, E. F. L. ..	1688
131569	Kunkler, C. P. H. ..	948*a*
	Kurigan, K.	6
150132	Kusel, J.	983
112330	—— R. A.	2346
1578	Kuzmack, K. D. ..	2891
105502	Kyd, D. R. S. ..	1692
117490	—— P. S.	763
124171	Kydd, A. H. J. ..	795
63514	—— J. J.	1896
82745	—— P. J.	1055
105508	Kyffin, M.	1692
86023	Kyle, A.	1531
85410	—— E. P.	1553
100194	—— G. M.	1660
	—— J.	2366
125926	—— J.	1139*a*
132156	—— J.	954
43666	—— R.	1509
42506	Kyle, M. A.	625
329420	—— R.	—
44380	—— T. F.	1219
26141	—— W. H.	501*a*
118834	Kynaston, B. H. J.	—
89810	—— N. A.	665
11444	—— N. E.	2345
85121	—— R. Y.	1335
3828	Kynaston-Williams, E. P.	2929
40232	Kynoch, J. H. ..	568
33062	Kynvett, G. A. V. ..	503*b*
802	Kyrke, E. V. ..	2948
29017	Kyrke-Smith, C. A. M.	551
75789	Kyte, E. G. ..	2197
83370	—— E. J. S. ..	1334
130420	—— S. J.	1370

Personal No.	Name.	Col. No.
	L	
49612	Laban, G. H. P.	936
115168	Laband, A. E. W.	1118
	Labertouche, P. N.	18, 1616
231	Laborde, H. M.	2860
5568	Labron, W. S.	—
74154	Labrow, L. V.	1603
81381	Lacayo, M. A.	639
117536	Lace, E. T.	1735*c*
67207	—— G. E.	1652
116967	—— G. O.	1128
135890	—— P. G.	971
68937	—— R. H.	1653
82192	Laceby, W. E.	1076
124582	Lacey, A. D.	1917
130279	—— C. G.	1174
88886	—— C. L.	1322
133832	—— C. W. G.	943
76586	—— D. G.	621
4571	—— D. M.	2939
100220	—— E. C.	1647
134518	—— E. R.	1094
65380	—— F. G.	—
13158	—— G.	1194
60321	—— J. H.	650
100977	—— J. M.	2481
72997	—— N. S.	611
114372	—— T.	2250
25044	—— T. K.	504*a*
338177	Lach, J. V.	—
102388	Lack, F. W.	—
590359	—— G. S.	—
64576	—— W. T.	—
49670	Lackey, L. W.	1075*b*
108040	Lacy, A. G.	1115
67912	—— F.	—
134186	—— F. S.	946
74155	—— J. B.	1510
78185	—— M. J. P.	1519
117989	—— M. R.	780
46076	—— R. S.	1993
	—— S. F.	1683
128947	Ladbrook, E. J.	941
119306	—— F. W.	772
139394	—— H. H.	1186*c*
46076	—— R. S.	1992
118456	Ladbrooke, V.	2552
116229	Ladd, J.	—
82250	—— W. E.	1610
17783	Ladell, F. A.	—
745395	Ladyman, J.	—
87752	—— O. P.	1560
41851	—— S. C.	615
105919	Lafferty, E.	1668
123989	Laffey, T. V.	803
107369	Laffin, S. E.	—
86192	La Fontaine, R. J.	1552
91110	La Frenals, J. E.	2396
103200	Lagden, A. C. J.	1679
	Lager, H	6
85935	Lagesse, C. H. R.	655
128616	—— M. J. M.	1168
102432	Lahive, O.	—
6158	Laidlaw, D.	6013
60404	—— G. G. K.	1337
130375	—— H. R.	1937
1413	—— S. M.	2872
138290	—— W. A.	2293
47790	—— W. B.	767*a*
108413	—— W. G.	1705
121583	—— W. R.	2572
80644	Laidler, T.	1552
120035	Laidmaw, F. A. J.	1144
109890	Laight, B.	—
62199	Lain, C. S.	2232
	Laine, E. J.	476
39993	Laing, A. J. A.	566
04098	—— A. T.	551*a*
127911	—— B. MacM.	826
31447	—— C. W.	2195
110808	—— Denys	2442
44412	—— Donald	1102
129259	—— D. L.	902
	—— G.	2161
128314	—— J. W.	—
78407	—— K. R.	2199
107260	—— M.	1188
4145	—— M.	2935
6349	—— M. R.	6073
	—— M. S.	143
135875	—— T. C.	1182
101352	—— William	—
103036	—— William	726
103564	Laing-Meason, P. B.	726
43575	Lainson, L. H.	1209
346891	Laird, A.	—
2296	—— B. F.	2907
66434	—— G.	2235
108060	—— H. G. C.	1466
37654	—— J. S.	552*a*
112386	—— K.	1707*a*
50564	—— R. A.	1949
139307	—— R. M.	—
104287	—— R. T.	—
119307	—— W. H.	2444
116380	Laird-MacGregor, R. T. L.	779
132327	Laister, H. A.	962
83122	Laithwaite, A. B.	1545
115608	—— E. H.	1124
64103	—— P.	—
	Lake, A.	74
50027	—— B. E.	2294
63539	—— C. J.	—
50491	—— C. P.	1941*a*
132941	—— D. R.	1140
138221	—— *Rev.* E. C.	2518
137024	—— E. C. A.	—
135655	—— F. L.	1182
87075	—— G. W. C.	1450
121818	—— H. J.	1411
135979	—— H. L. S.	1949
51282	—— J. R.	1177
83466	—— L. C.	1543
90739	—— M. B. C.	1471
122016	—— R. N.	1289
	—— M. G.	2679
135654	—— W. J.	1182
111496	—— W. S.	1623
102952	Lakeman, H. S.	—
134014	Laker, D. A.	945
115333	—— E. J.	1338*a*
132901	—— W. J.	1942
127[illegible]00	Lakey, C. W.	822
66983	Lakin, H. E. B.	—
	Lale, H. P.	12*b*, 470
118657	Lally, F.	1128
85828	Lalonde, K. B.	727
81720	—— T. E.	1448
	Lamb, A. C.	1472
128158	—— A. D.	—
109436	—— A. E. C.	2245
139581	—— A. J.	949
73885	—— A. J. J.	1512
69190	—— A. R.	—
128643	—— A. T.	945
109240	—— A. W.	1675
67846	—— C.	—
90412	Lamb, C. F.	1436
60737	—— *Rev.* C. H. C.	2508
91197	—— D. A.	1438
134198	—— D. F.	1093*a*
112530	—— D. P.	749
104235	—— D. W.	2482
63694	—— E. A.	—
23412	—— E. H.	2388
362945	—— E. J.	—
5837	—— E. V.	6007
49174	—— G. A.	1136
101822	—— G. A. D.	2429
121332	—— G. B.	797
136413	—— G. C.	970
90575	—— G. E. S.	1431
107612	—— G. J.	1702
6159	—— G. M.	6013
68034	—— G. P. W.	—
67392	—— H.	—
124291	—— H. A.	1739
72874	—— H. H. G.	1499
80626	—— I. C. L.	1333
133415	—— I. I.	—
347579	—— J.	—
124931	—— J. B.	807
115714	—— J. E.	1070
113047	—— J. F.	1720
131325	—— J. Forrest	—
	—— J. J.	964
31096	—— J. W.	2169
103837	—— M. C.	1905
1903	—— M. E.	2902
10880	—— M. F.	1899
	—— *Rev.* P. C. C. (*ret*)	3247
90349	—— P. G.	562
75072	—— P. L.	2474
	—— R.	1171*a*
88554	—— R. H.	1623
126114	—— *Rev.* R. H. L.	2516
130389	—— R. K.	1171
82718	—— R. L.	1053
44974	—— R. R.	3794
49229	—— R. W.	1405
116190	—— T.	—
127778	—— T. H.	—
122659	—— T. M. G.	—
45612	—— T. R.	900
78439	—— V. C.	1609
104271	—— W.	—
48671	—— W. A.	1257
75241	—— W. F.	11, 1475
102396	—— W. H. B.	—
137823	—— W. R.	2582
2409	—— Z. E.	2909
109236	Lambden, W. G.	1676
	Lambe, *Sir* C. L. (*ret*)	3222
126579	Lamberd, W. G.	815
955	Lambert, A.	2894
64577	—— A.	—
118743	—— A. A.	—
80832	—— A. D.	638
829	—— B. M.	2893
	—— D. C.	2676
114003	—— D. H.	2436
66662	—— D. I.	1648
116931	—— D. M.	1406
6160	—— D. S.	3013
119796	—— D. W.	1343
2852	—— E. M.	2915
37858	—— F. F.	554*a*
133172	—— F. J.	—
66485	—— G.	704*a*
63419	—— Geo. F.	707*a*
113369	—— Gerald F.	1717

Personal No.	Name.	Col. No.
46352	Lambert, G. H.	1236
112974	—— G. W. H.	—
125460	—— H.	816
136279	—— Harold G.	—
66328	—— H. G.	—
	—— J. E.	6
118245	—— J. O.	1735
68599	—— J. W.	—
144557	—— L.	—
43191	—— L. C.	628
119791	—— L. H.	775
6557	—— M. E. B.	1559
61341	—— M. V.	74, 1635
33357	—— P. C.	570
82200	—— P. W.	1076
102713	—— R.	1181
50575	—— R.	—
47196	—— R. C.	1338
50875	—— Ronald C.	1259
10111	—— R. D.	3238, 2169
37322	—— R. N.	551
125278	—— T. N.	—
110817	—— T. W. B.	1740
342453	—— V. J. B.	1330
121887	—— W.	—
79832	Lambert-Godber, V. E. E. H.	1538
88491	Lamberth, A. G.	1451
134477	—— R. H. G.	1292
116191	Lamberton, H. F.	—
21158	Lambie, J.	2312
134860	—— J. B.	2580
398	—— M. S.	2871
127063	—— W. C.	1158
5220	—— A. M.	2949
91115	Lamble, C. E.	1458
76946	Lamboit, P.	2004
3591	Lambourn, J. E.	2926
760153	Lambourne, A. E.	—
513949	—— J. W. G.	—
84893	—— S. W.	1055
108720	Lambrick, J. G.	2555
2453	Lambson, O. L. H.	2910
64717	Lambton, P. E.	—
87878	Lamburn, J. B. C.	1562
89760	Lambdin, A.	2337
141235	Lamerton, P. V.	—
46979	Lamey, P.	1239
133267	L'amie, F. T.	927
335330	Laming, M. R.	—
100113	Laming Macadam, M. F.	1646
81940	Lammer, A.	1053
131063	Lammie, G.	952
121584	Lamming, W. R.	2560
36174	Lamond, H. W.	604*b*
36174	—— H. W.	6040
103838	Lamont, F.	2550
104793	—— J. U.	1686
124583	—— J. D. H.	1919
106331	—— K. G.	2343
	—— M. (*ret*)	3248
80922	—— W.	663
63540	Lampard, H. M.	—
134706	—— N.	1180
41300	Lampen, F. T.	607
83889	Lamping, F. S.	52, 1538
81131	Lampitt, H. H.	1334
119342	—— J. D.	1071
110061	—— L. F.	1677*a*
141085	Lampkin, H.	983
	Lamplough, F. S.	2705
60308	—— J. S.	665
114521	—— M. C. H.	—
	Lamplough, W. H.	1601
137014	Lamprell, A. A.	—
112648	—— E. F.	1722
121779	Lamus, G. H.	1136
27201	L'Amy, H. V.	553*a*
116373	—— H.	—
66162	—— W.	—
132414	Lancaster, A. F.	1094
134460	—— C. G.	1291
75989	—— C. G. D.	617
105510	—— C. J.	1692
78752	—— D. H. T.	1054
138294	—— E.	966*a*
67158	—— G. K.	1649
104322	—— H.	—
41794	—— J. H.	327, 618
85904	—— J. K.	1410
103509	—— J. O.	726
104435	—— J. Simpson	—
35354	—— J. Sydney	1531
1462	—— M. F.	2874
40397	—— N. D.	604*b*
348989	—— R. E.	—
128789	Lance, H. N.	—
89686	—— R. C.	1628
133388	—— T. J.	964
141149	Lanchbery, W. E.	1179
106333	Land, C. D.	2343
85686	—— F. G.	654
741486	—— G.	—
	—— L. I.	1133
43453	—— R. B. P.	1508
105794	—— V. T.	2240
128561	—— W. A.	815
122577	—— W. F.	1740
	Landau, M. R.	1602
	—— M. R.	1602
111951	—— S. W.	748
5810	Landbeck, J.	2684
112331	Landeau, C. D.	1732
	Landells, J. K. R.	2367
505905	—— W. G.	—
997628	—— W. L.	—
84695	Landels, L. N.	700*a*
138309	Lander, A.	967
108159	—— C. M.	2555
78491	—— R. T. W.	2199
06091	—— F. C.	662
89078	—— J. M.	663
126923	—— K. R.	1924
150148	Landers, B. W.	983
61500	—— P.	705*b*
111075	—— J.	—
108721	Landless, E. K.	2242
78207	Landon, E. A. R.	1217
49062	—— E. P.	793
79850	—— R. F. P.	2200
606	—— V.	2888
88503	Landon-Sorrell, H. C.	1452
120376	Landray, J. E.	1735
2345	—— K. J.	2908
1622	Landreth, M. C. H.	2890
43176	Landrey, F.	628
66435	Landsberg, J. W. C. [24*c*]	2235
116745	Landsell, G.	902*a*
132841	Landucci, F. H.	1180*a*
138431	Landymore, R.	1183
590200	Lane, A.	—
123405	—— A. C.	—
122996	—— A. J.	798
128589	—— A. W.	1165
139406	—— A. W.	1183
37859	—— B. J. E.	554*b*
66119	—— B. T. A.	1649
101952	—— Claude F.	—
61792	—— Cyril F.	—
118758	Lane, C. G. T.	—
126605	—— D. G.	—
	—— D. W.	72, 476
73266	—— D. W.	1496
103839	—— E.	1683
82899	—— F. B.	1546
87284	—— F. P.	1560
111828	—— G.	2248
39595	—— G. A.	558
60560	—— G. D.	630
72688	—— G. D.	1499
62388	—— G. H. A.	1639
116687	—— G. J.	1126
124348	—— G. L.	1075*a*
37602	—— G. V.	552
69652	—— G. W. J.	—
48922	—— H.	1218
124670	—— H. C.	1137
61421	—— Harold J.	—
62569	—— Horace J.	—
1875	—— J. E.	2901
44091	—— J. R. C.	1214
100475	—— J. S.	2428
66696	—— K. O.	—
126880	—— L.	1139
82227	—— L. A.	1443
74156	—— L. C.	1511
128297	—— L. E. W.	—
89805	—— L. P.	665
139167	—— L. V.	—
1307	—— M.	2897
137929	—— M.	959
5955	—— M.	2687
74157	—— N. E.	1493
2454	—— P.	2910
134984	—— P. J.	1374
41028	—— R.	619
105014	—— R. H. B.	2548
117312	—— R. J. W.	1736
111573	—— R. N.	1717
82701	—— R. O.	644
101782	—— S.	2236
123990	—— S. G. J.	903*b*
43803	—— S. W.	1213
90944	—— V. C. T.	1432
3000	—— V. J. M.	50, 2917
65282	—— W. B.	—
121494	—— W. E.	1927
86652	—— W. F.	667
151002	—— W. J. A.	982
130232	—— W. W.	1935
103840	Lanfear, A. H.	1683
	Lang, A. F.	1301
129762	—— A. F.	2452
65954	—— A. G.	2232
114170	—— Alastair G.	758
46147	—— C. H.	2136
4049	—— D. I.	5983
4694	—— D. J.	2941
121738	—— D. K.	1136
100964	—— E. H.	2340
25079	—— E. J. M.	551*a*
69653	—— E. L.	—
85300	—— H.	1444
49230	—— H. J.	1405
106223	—— J.	733
117275	—— J. F.	1978
137824	—— J. H.	2583
117357	—— J. S.	1131
5144	—— M.	2948*a*
104125	—— R.	2548
32127	—— T. F. U.	502
	—— W. B.	1207
	Langabeer, F. G.	—
83148	Langbein, H. W.	1500
9927	Langdale, J. M.	1238

Personal No.	Name.	Col. No.
124932	Langdon, A. C.	1136*b*
108065	—— A. E.	1065
131401	—— Claude	—
110922	—— D.	1713
64368	—— D. A.	1659
63639	—— E. A.	—
50344	—— E. G.	1258
66697	—— H. L.	—
132007	—— J. H. K.	1173
128091	—— J. W.	2494
45635	—— M. J. T.	2006
13028	—— B. C.	1174
21049	—— W. F.	2165
110770	—— W. W.	—
67060	Langdon Davies, R. H.	711
109001	Langdown-Down, A. T.	741
75335	Lange, M. J.	2398
107815	Langlaan, E. J.	2554
106	Langfield, G. J.	—
	Langford, *Rev.* A. G.	2504
25629	—— A. S.	—
107534	—— B. L.	1244
81955	—— E. G.	1444
65283	—— E. J. N.	—
106739	—— F. J.	—
77444	—— F. W.	82, 2169
	—— G.	86
50603	—— H.	1289
86412	—— H. C.	656
139589	—— J. L.	979
135045	—— L.	1180*a*
127795	—— N. G.	906
137808	—— T. H.	—
133159	—— W. F. G.	—
116932	—— W. H.	1730
80792	Langford-Sainsbury, *Rev.* H. W.	2506
	—— T. A.	462
83371	Langham, A. C.	2535
353796	—— B.	—
314	—— D.	2860
132813	—— D. F.	1176
126115	—— *Rev.* H. W.	2516
110714	—— W. L.	—
77792	Langham-Hobart, N. C.	700*a*
91169	Langhorne, E. J. B.	614
363167	—— E. R.	—
134377	—— K. R.	1097
6161	—— R.	6013
73267	Langlands, C. W.	1506
88555	—— G. H.	1552
132799	—— J. O.	956
124223	Langler, P. V.	1159
107900	Langley, A.	72, 1702
590567	—— A. L.	—
68190	—— A. O.	716
111450	—— C. A. J.	2345
47638	—— C. D.	1239
46482	—— E. A.	1282
132122	—— E. K.	1941
11233	—— F. C.	1475
119628	—— F. O.	—
46285	—— G. E.	1241
83713	—— G. T.	641
136166	—— H.	1093
	—— H. E.	8
87472	—— Horace, E.	1330
81771	—— H. M.	1220
107533	—— J. E.	1282
123938	—— J. E.	1138
48006	—— K.	748
50917	—— K. M. C.	—
101648	—— L.	1076
3241	Langley, M. E.	2920
108414	—— N.	1978
139439	—— Norman	2294
103841	—— S. A.	2550
88693	Langley-Rippon, C.	1104
37938	Langloise, R. B.	601
110821	Langmaid, *Rev.* B. S.	2513
355787	—— J. P.	—
70382	—— R. W.	1475
44952	Langman, A. E.	1510
77943	—— C. W.	1607
40165	Langmead, L. R.	1219
85629	—— P.	652
80535	Langmore, *Rev.* E. R.	2506
5940	Langner, V. T. I.	6009
109566	Langrick, G. H.	2344
133209	Langridge, F. C.	1169
5094631	—— W. H.	—
112332	Langrish, R. W.	1732
106728	Langshaw, C. L.	—
356088	Langstaff, H.	—
43593	Langston, C. E.	1210
114119	—— A. S. D.	720
114373	Langton, A. B.	760
107019	—— A. E.	—
32158	—— A. W.	553
3500	—— D. J.	14, 2924
74158	—— F. K.	1509
113396	—— H. A.	745
921402	—— N. R.	—
124833	—— P. D.	817
116933	—— R. D.	767*a*
45973	—— R. T.	707
50812	Langtry, H. J.	1407
3072	—— N. K.	2917
50136	Langworthy, H. P.	1258
60442	Lanham, H.	1894
104655	Lanigan, G. E.	1354
85122	Lankester, A. G.	142, 1233
108619	—— A. H.	2434
3031	—— D. A.	92, 2917
129975	—— P. O.	1139*d*
4208	Lankshear, B. L.	2935
85784	—— W. A. W.	1231
	Lanman, A. (*ret*)	3234
79580	Lanning, F. C. A.	1054
119869	—— G. E.	1134
50995	—— H.	1091
81772	Lanos, C. A.	1611
107613	Lansdown, J. E.	1702
82891	—— N. D.	1537
116745	Lansdell, G.	793
191763	Lansdowne, A. F.	1657
13132	—— G.	564
117251	Lanser, E. H.	2251
64137	Lansley, E.	—
139649	Lantsbery, F. W.	1098
43610	Lanyou, G. A.	2318
119308	—— J. C.	772
120377	—— M. W.	1736
77498	—— W. M.	1317
130258	Lapham, E. E.	1169
60157	—— E. Y.	1387
48625	—— J. R.	1132
43386	Lapidge, W. S. F.	1208
47652	Lapping, J. B.	1124
73496	Lapraik, D. F.	1482
33320	Lapsley, J. H.	558
129351	Lapthorn, R. A.	1932
123128	Laraman, S. E.	1131
706	Larbalestier, B. D.	1054
137016	—— O.	2281
138133	Larby, H. J.	1186*d*
119201	—— K. J.	902
129668	Larcey, F. W.	1139*a*
120862	Larcher, M. J. R.	902
	Larcombe, L. E.	2701
143196	Larder, F. R. A.	—
87449	Lardner-Burke, H. P.	659
67379	Large, E. J. C.	—
116183	—— J. S.	—
67303	—— John Wm.	—
370542	—— John Wm.	—
113371	—— R. G.	141, 754
103017	—— W. J.	723
107902	L'Argent Bell	1702
65179	Lark, R. J.	1901
60150	Larkby, G. W. H.	1318
100186	Larke, R. K.	1661
64150	Larkham, J. E.	—
113474	—— M. S.	1729
1066	Larkin, B. M.	2895
130804	—— C. N.	905*a*
68247	—— C. O.	2546
112183	—— F. L.	1695
106332	—— G. J.	2343
76033	—— H. J.	1474
37048	—— H. R.	550*b*
120039	—— J.	1150
564742	—— L. E.	—
122726	—— *Rev.* M. G.	2515
29197	Larking, J. C.	502*a*
22144	—— J. G.	781
90672	Larkins, D. F.	1469
75480	—— G. I.	1489
122145	—— H. W.	784
117353	—— R. H.	1131
104707	Larkinson, J. C.	1901
109965	Larman, E. C.	1356
75484	—— F.	553*a*
47235	—— J. F.	1617
81945	—— W. G.	1443
48035	Larner, E. H. F.	1245
33582	Larney, G. K.	1314
143442	Larry, F. W.	—
44665	Larsen, H. G. F.	654
130709	—— L. Y.	829
123582	Larson, J. E. L.	902*b*
4395	Larter, E. M.	2937
103402	—— F. J.	—
50560	—— J. F.	1949
34240	Lasbery, F. J. O.	12, 506
122352	Lascelles, J. C.	1127
112333	Lash, A. G.	1357
70383	—— E. P.	576
45895	Lashbrook, W. I.	656
131957	Laskie, W.	1173
100184	Laslett, C. W. P.	1658
37973	—— D. F.	601
2108	—— M. E.	74, 2905
48190	Lass, G. C. C.	1253
	J. B.	2674
78834	—— R. W.	2404
129402	Lassiter, R. R.	1164
121012	Lassman, H. H.	—
349729	Last, A. B.	—
101764	—— B. E.	1662
115283	—— B. G.	1734
68967	—— F. W. J.	2547
135273	—— J.	1185
91130	—— L. R.	1440
129252	—— S. J.	823
119612	—— W. J. M.	—
345990	Latcham, J.	—
88631	—— P. R.	2416
62507	Latchfield, J. H.	—
89993	Latchford, N. H.	2230
102216	Latham, C.	1664
126271	—— E. R.	—
118163	—— F. L.	764
68313	—— H. S.	1657

Personal No.	Name.	Col. No.
150124	Latham, J. B.	983
122304	—— N.	1135
69055	—— R.	—
124933	—— R. T. E.	1146
33489	—— S. H.	2177
5505	—— S. M.	2952
509096	Latilla, W. G.	—
101981	Latimer, F.	—
50795	—— G. B.	2293
81803	—— G. W.	1542
39286	—— J.	569
64789	—— J. G.	2234
61749	—— J. L.	—
	Latin, M.	2702
5663	La Touche, M.	6005
135693	Latour-Eppy, J. R.	973
79288	Latter, E. A.	1517
46643	—— E. C.	1243
85972	—— F. A.	2530
60016	—— K. A.	2376
80299	—— R. A.	1250
61572	La Trobe, F. H.	1637
337200	Lattimore, H. E.	—
112479	Latto, H. M.	2485
126303	—— W. J.	—
902539	Latty, W. A.	—
117473	Latus, T. J.	1115
81274	Lauchlan, C. L.	1321
119953	—— J.	2532
84268	—— R.	2476
110249	Lauckner, F. G.	1343
40625	Laud, R. H.	904*b*
48822	Lauder, A. J.	797
138377	—— P. H. E.	2278
67045	Lauderdale, V. F.	1652
44528	Layghland, A. R.	651
39995	Laughlin, J. H.	566
740051	Laughran, J. E.	—
141396	Laughton, E. E.	1099*a*
119209	—— L. S.	789
125128	—— R. A.	—
357811	—— V. C.	—
2738	—— W. M.	2914
	Laughton-Smith, E. G.	2676
121903	Launder, G. E.	—
62617	—— W. A. W.	—
137567	Laundon, A. C. R.	1094
31488	Laurence, B. H.	2195
	—— F. H.	470*a*
47392	—— G.	702
123628	—— G. A.	1411
106792	—— W. A.	1456
100509	Laurenson, L.	1188
104195	Laurent, A. M. P.	2340*a*
31491	Laurie, C.	2194
86974	—— D. J.	1559
101823	—— F. W.	2429
35063	—— H. H.	1303
68521	—— H. V.	—
77183	—— J.	2401
118452	—— J. G.	2552
131419	—— P.	—
109676	—— R. B.	1707*a*
61221	—— W. A.	666
	—— W. W.	2705
68210	Laurie-Walker, S.	1233
85961	Laurillard, J. A.	1556
74159	Lavarack, E. T.	1500
79467	Laven, C. S.	1520
150051	Lavender, A. F.	978
89579	—— H. P.	667
4132	—— J. P.	2933
10223	—— L. A.	2166
61888	—— L. C.	2479
47507	—— W. J. D.	1687
107614	Laver, J. R.	1702
508810	—— P. F.	—
512718	—— R. E.	—
86092	—— R. H.	1235
43640	Laverack, K. G.	629
120552	—— R.	1125
103842	Laverick, G. L.	1683
132846	—— H.	1176
61527	Lavers, B. J.	—
39118	—— C. D.	554*b*
74160	—— H. C.	1532
2676	—— S. E.	2913
109982	Laverton, J.	716
61750	Laverty, A. H.	—
41935	—— K.	616
23226	Lavin, *Rev.* J.	2501
83123	Lavington, E.	1322
70381	—— G. W.	2173
49781	—— R. H.	945
65045	Lavis, G.	2547
356490	Law, A.	—
132368	—— Albert	2116
44777	—— A. L.	634
64921	—— B. A.	2339
70888	—— D. W.	578
100213	—— E. T. W.	1654
111129	—— F. B.	1189
72689	—— F. H. R.	2193
3951	—— F. M.	2935
100790	—— F. T.	1660
44859	—— G.	1217
80109	—— H. S.	707*a*
127628	—— H. T.	2575
107259	—— J.	1397
50500	—— James	1361
108858	—— J. E. F.	734
80590	—— J. N. C.	1218
91045	—— K. A. W.	2396
119987	—— K. S.	2492
11060	—— N. W.	2164
60042	—— O. E.	2478
75061	—— P. D.	2474
75532	—— Robert	2532
109640	—— Robert	1708
72742	—— R. C. E.	605
358290	—— R. D.	—
125039	—— S.	—
123796	—— S. E.	2651
370031	—— S. G.	—
128887	—— T.	941
79047	—— W. A.	10*a*, 1323
125129	—— W. E.	—
84795	Law Robertson, H.	1615
79741	Law-Wright, H.	638
88488	Lawdham, L. C.	1451
314281	Lawes, F. W.	—
130805	—— R. B.	903
77513	—— R. C.	1317
120554	—— R. W.	1142
113266	Lawford, D. N.	742
109844	—— E. H.	—
	—— N.	2674
90867	Lawledge, E. C.	1434
110751	Lawler, E.	—
111418	—— W. G.	1714
113562	Lawler-Wilson, C. M.	1725
138521	Lawless, H. G.	—
135356	—— J.	—
48470	Lawley, J. F. S.	1113
803	—— K. M.	2892
106685	—— T. H.	—
111829	—— W. S.	2248
6484	Lawlor, G. M.	6075
121313	—— T.	1129
39668	Lawman, T. J. R.	1494
65907	—— O. J.	—
124608	—— T. M.	1739
115830	Lawn, H. A.	1734
107616	Lawrance, E. A.	2355
6350	—— J. M. M.	6073
112441	—— L. A.	1067
5321	—— M. J.	2949*a*
35232	—— W. G.	1304
	—— W. H.	74
47534	Lawrence, A.	1709
67968	—— A. H.	—
129408	—— A. W.	1164
107615	—— Alfred W.	1702
811034	—— Arthur W.	—
	—— Arnold W.	2714
315046	—— B. M.	—
103843	—— C. A.	1683
122886	—— C. G.	—
124734	—— C. G.	1073*a*
127885	—— C. G.	933
102843	—— C. H.	—
76497	—— C. J.	1976
79763	—— C. R.	1522
133007	—— Charles Radford	1171*a*
86093	—— C. W.	1234
65583	—— D. G.	711
84199	—— D. S.	1538
66450	—— E.	2339*a*
138151	—— E. A. H.	985
134735	—— E. H.	966*a*
64822	—— E. L.	2339*a*
10113	—— E. W.	2172
111830	—— F.	2248
87533	—— F. H.	1561
68248	—— Geoffrey K.	1992
70387	—— Guy K.	578
	—— G. M.	2713
204970	—— G.	—
87778	—— H. C.	1554
113265	—— H. J.	2249
105250	—— H. R.	1689*a*
90771	—— I. H.	1471
56037	—— J.	—
134335	—— J.	1181
85858	—— J. A.	1322
37709	—— J. A. W.	552*a*
122558	—— J. B.	1079
72972	—— J. C.	2115
74279	—— J. C.	1204
50385	—— J. E.	1968
69293	—— J. F.	—
125114	—— J. H.	—
6485	—— J. H.	6075
70388	—— J. K.	603
84256	—— J. L.	2411
590508	—— J. R.	—
49937	—— J. S.	1257
104428	—— J. Thornett	726
117726	—— J. Thos.	1927
42133	—— K. A.	617
41031	—— K. A. H.	606*b*
134861	—— K. G.	2579
31396	—— K. W.	2193
67742	—— L. O.	1644
137734	—— L. V.	—
5664	—— M.	6004
61621	—— N.	1638
136577	—— N.	2116
88855	—— N. A.	703
133232	—— N. E. V.	2277
134965	—— N. H.	1266
68693	—— N. M.	2481
129247	—— N. T.	936
346457	—— R.	—
46806	—— R.	2459
101684	—— R. E. C. H.	1672
83741	—— R. S.	1102
44479	—— R. St. C.	1527
68212	—— R. T.	1454
509077	—— R. W.	—
134862	—— S.	2580
69389	—— S. A.	—

Personal No.	Name.	Col. No.
69405	Lawrence, S. G.	—
342112	—— T.	—
73777	—— W. A. J.	1478
	—— W. G.	2704
81598	—— W. J.	2407
139271	Lawrence-Smith, M. L.	959
124107	Lawrenson, C. B.	—
110062	—— E.	1687
60851	Lawrie, D. T.	1552
132491	—— E. J.	—
69538	—— J.	1654
103844	—— J. C.	2550
125115	—— J. H.	—
116934	—— J. R.	2530
77623	—— P. E.	1522
117975	—— T.	2443
125825	Lawry, C. M.	929
60912	—— S. M.	1633
44909	—— W.	1318
106760	Laws, A.	1342
118250	—— A. E. M.	2558
164578	—— A. V.	—
123562	—— D. W.	994
01185	—— F. C. V.	12c, 500
80714	—— G. C.	16, 1538
17132	—— H. A.	—
115284	—— J. R.	760
75577	—— K. W.	2474
135737	—— L. E.	972
34161	—— L. M.	504b
983	—— M. G. W.	2889
105795	—— R. P.	2240
127720	—— T. E.	—
44012	—— T. R.	1214
2313	—— W. M.	2872
	Lawson, A.	5
351125	—— A. A. O.	—
42508	—— A. C.	624
351976	—— A. H.	—
115752	—— A. M.	1127
137015	—— A. M.	2357
28225	—— A. W. R.	553
46731	—— C. D.	736
518025	—— C. Daniel	—
75537	—— C. F.	1515
132068	—— C. H.	1941
699082	—— C. W.	2427
43509	—— D.	1508
49748	—— D. K.	1086
1	—— D. M.	2681
66451	—— E. F.	2339a
2278	—— E. M.	2907
43975	—— E. V.	640
113709	—— F.	—
105251	—— F. A.	1689a
90529	—— G. A.	1436
	—— G. M.	462
49193	—— Henry	1926
45539	—— H.	704b
62666	—— H. H.	1104
43121	—— H. R.	622
86354	—— I. D. N.	653
04103	—— J.	51, 551a
48967	—— J.	797
3168	—— J.	2919
143055	—— J.	—
89033	—— J. A.	2229
80996	—— J. C.	2476
63944	—— J. H.	1645
23112	—— J. J.	2471
110574	—— J. McL.	729
82728	—— K. J.	102
102757	—— L. R.	1678
	—— M.	2889
62039	—— N.	1026
62508	Lawson, P.	—
118502	—— P.	789
112184	—— P. D.	1700
118078	—— R.	747
135113	—— R. D.	1182
79760	—— R. V.	1448
135551	—— S.	—
60686	—— S. W.	1633
5870	—— T. E. M.	2685
6351	—— T. M.	6073
331237	—— T. R.	—
47236	—— T. R. S.	1616
507284	—— W. J.	—
88042	Lawson-Smith, M.	661
119379	Lawson-Williams, M.	—
67498	Lawther, J.	—
101955	—— John	—
3978	—— M. B. C.	2932
101176	Lawton, A. T.	1670
133097	—— E. E.	1176
61676	—— F.	—
48856	—— G. C.	1723
61133	—— J. A.	1895
125281	—— L. S.	—
119792	—— M. E.	766
74161	—— N. K.	1551a
	—— O. J.	2702
90217	—— P. C. F.	561
139304	—— R.	1186e
83679	—— T. H.	2410
137215	—— V.	1183
120356	—— W. J. K.	1411
4207	Lax, D. M.	2935
116201	—— G. T.	1127
41032	—— H. A.	606b
124905	Laxon, A. W.	1932
	—— P. B.	2924
75627	Laxton, C. F.	1475
134183	—— C. S.	1183
37909	Lay, D. J. H.	554b
	—— E.	2678
61707	—— F. C.	—
77301	—— H. D.	1496
127191	—— N. F.	826
128576	—— R. E.	828
112652	Laybourn, C. J. R.	1920
335590	Layburn, E. C.	—
130451	Laycock, D. A.	1092
117744	—— E. T.	—
68581	—— H.	—
102683	—— H. C.	1660
40925	—— H. K.	606
129487	—— P. H.	1171a
111002	—— R. M.	2245
77137	Laye, R. L. H.	1470
65779	Layer-Parker	—
120553	Layet, R. T. M. A. J.	770
	Layfield, H.	2473
137324	Layley, G. C.	1186
129404	—— R. G.	1139g
137241	Layne, H.	1945
107071	—— W. H.	—
79928	Layng, W. A.	2201
112185	Layt, D. A. E.	1701
105796	Layton, C. M.	2240
46159	—— C. W.	1968
115285	—— H. A.	2250
117863	—— H. M.	1125
111419	—— J. M.	1714
76258	—— P. H.	1441
129074	—— S. F. L.	1134
123583	Layton-Bennett, K. E.	795
129503	Layzell, D. E.	803a
64579	—— O. W.	—
82408	Lazarus, G. L.	1544
136669	Lazell, F. E.	974
79520	Lazelle, H.	605
45594	—— J.	—
	Lazenbury, M.	2678
121466	Lazenby, A. L.	797
66589	—— C. H.	713
64823	—— D. C.	2339a
48435	Lazzary, G. E.	1351
101551	Lea, A. E.	720
120880	—— C. A.	1354
128998	—— C. J.	822
63381	—— E.	—
110481	—— G.	1712
61187	—— G. F.	2323
143512	—— H.	—
47223	—— H. D.	722
121074	—— H. R.	796
101872	—— J. E.	—
78408	—— J. H.	2199
45638	—— J. J.	2205
134516	—— M. A.	1170
135949	—— R.	1949
90116	—— R. F. G.	600b
127721	—— R. H.	—
129599	—— R. P.	1167
72692	—— S. F. B.	2531
133821	—— T.	1935a
109093	—— T. S.	738
59298	—— W.	—
134354	—— W. R.	1091
915	Lea-Wilson, M.	2893
50724	Leacey, J. P.	1945
	Leach, A.	472
121184	—— Albert	—
113202	—— A. D. H.	1922
37107	—— A. de V.	559
3487	—— A. M. M.	2924
85484	—— A. S. T.	2206
3921	—— D. G.	5983
132665	—— F.	1291
85662	—— F. W.	653
105511	—— H. B.	1906
40926	—— H. D. T.	606a
66225	—— H. R.	—
68917	—— H. W.	2547
118539	—— H. W.	788
134966	—— J. B.	1266
63945	—— J. G.	1645
138823	—— J. T.	1183
139119	—— L. C.	—
3590	—— M. I.	2926
65421	—— M. T.	2233
78462	—— R. D.	1100
108846	—— R. F.	736b
105711	—— R. M.	2343
6700	—— V. L. A.	6079
89230	Leach-Lewis, W. A.	2230
	Leachman, D. M.	2673
126282	—— G. H. T.	—
	Lea-Cox, C. L.	472
29188	—— K.	502a
	Leacroft, J.	500a
89208	Leacy, J. G.	1894
116355	Leadbeater, D.	—
118208	—— G. W.	2557
79929	—— J.	2202
112335	Leadbetter, D.	2346
132359	—— D. A. N.	962
	—— E. O.	2346
118247	—— J.	2556
68573	—— W. R.	—
112336	Leader, A. H.	1732
138444	—— D.	904
19026	—— E. L.	1473
135806	—— G. M. S.	1948
83043	—— J. T.	1610
131243	—— K. R.	1939
114362	—— T. E.	1729
6486	—— U. F. M.	6075

Personal No.	Name.	Col. No.
21350	Leader-Williams, D. G.	957
117717	Leadsom, G. W.	1133
141320	Leage, L. W. E.	—
47542	Leah, P. W.	746
130919	Leahy, B. A.	1165
118455	—— G. R.	762
	—— J. D.	2367
67859	—— P. J.	—
134863	Leak, G.	2579
63695	—— H.	—
67881	—— S.	—
6352	Leake, J.	6073
5473	—— J. A. H.	2950
	Leakey, A. J.	7
130146	—— K. W.	1087
79930	Leal, H. O.	2227
69860	Lealand, T. P.	—
134864	Leaman, J. C.	2580
335645	—— S. F.	—
109929	Lean, G. A.	1119*a*
74163	—— J. T.	1383
136639	—— R. H. D.	—
47689	—— S. L.	1068
111517	—— W. H.	2485
508037	Leaney, J. J.	—
105797	—— J. L. C.	2240
3277	—— R. M.	2921
89323	Leaning, A. T.	663
112337	—— J. L.	2250
101606	—— R.	1634
62550	—— R. L.	—
81773	—— R. W.	1229
5941	Leiper, M. M.	3009
139408	Lear, A. F.	1186*c*
133227	—— G. W.	1943
126018	—— E.	1139*b*
135628	—— K. S.	1182
133198	Learmond, A.	—
64824	Learmont, H. M.	2339*a*
103421	Learner, C. H.	—
37860	Learoyd, R. A. B.	551
35338	Leary, E. S.	1206
	—— F. C.	8
517690	—— T. W.	—
47406	—— W.	1065
132322	Leask, J. A. R.	809*a*
	—— K. M. St. C. G.	1190
	—— P. O. A.	500
115759	Leason, F. M.	1357
14975	Leatham, E. E.	2949
104794	—— K.	1686
131183	Leathard, A. C. S.	1939
1829	Leathart, E. A.	2891
39625	—— J. A.	554
78087	Leathem, E. G.	627
125015	Leather, G. B.	—
76116	—— C. E.	2320
63341	—— E. H.	—
105279	—— H.	1669
139157	—— K. A. C.	—
106908	—— P. du S.	1697
	—— R. T.	3224
90355	—— W. J.	511
39996	Leatherbarrow, G. R.	563
37527	Leatherdale, J. R.	1491
70390	—— T. R.	1644
85674	Leatherland, D.	653
120633	Leatherman, G. H.	2492
48544	Leathley, D.	902
04104	—— F. (*ret*)	3229
112186	Leaver, A. F.	1718
107289	—— H. C.	1716
23421	—— T. H. A.	2459
88725	Leaver-Power, J. A. F.	702
103201	Leavesley, W. E.	1679
72875	Le Baron Whyte, C. L. A.	19*a*, 1313
80949	Le Bas, H. A.	1539
104403	—— M. H.	722
32106	Leborgne, P. R. J.	550*b*
130141	Le Brocq, P.	904
103429	Le Brun, G. W.	—
	Le Cheminant, A. H.	5
126148	—— J.	803*a*
33544	—— P. de L.	621
67553	Leck, G. H.	2480
136307	—— Hugh	—
100819	Leckie, A.	—
43893	—— J.	1496
105512	—— J. F.	1692
804	Lecky, B. W.	2870
5015	—— F. H.	2947
137918	Leckenby, J. H.	—
130562	Lecocq, R. C.	1169
3681	Le Croissette, E. M.	2929
135733	Le Cudenec, R.	972
66520	Ledbrook, K. H.	706*b*
64231	Ledbury-Moore, H. L.	2339
128586	Leddiman, W. E.	1139*g*
1341	Leddra, W.	—
128676	Ledeboer, G. A.	1139*b*
138019	Ledgard, J.	1095
78299	—— F. A.	1524
	Ledger, A. P.	12*c*, 624
120267	—— H. J.	—
80465	—— J. H.	934
5836	—— V. L.	2684
21178	Le Dieu, E. L. G.	2312
39255	—— R. G.	601*a*
104700	Ledingham, J. F.	1664
4470	—— R. W.	2938
110247	Lednor, B.	1341
4784	Ledward, M. L.	2942
139115	Ledwidge, E. W.	—
77734	Lee, A.	15, 1499
1240	—— A. A.	2887
127096	—— A. C.	1158
108179	—— A. D.	2551
42981	—— Arthur E.	707*b*
106839	—— Alfred E.	2551
123797	—— A. G. A.	2573
50735	—— A. H.	954
100388	—— A. J. B.	—
110482	—— A. J. L.	1712
102840	—— A. N.	—
87324	—— Arthur R.	2414
89560	—— August R.	2230
62389	—— A. R. A.	1639
	—— A. S. G.	462
90621	—— A. T.	1280
101440	—— A. W. E.	2341
2492	—— B.	2910
100420	—— B. C.	—
129041	—— C. C.	1090
62390	—— C. H.	1639
118454	—— D. A.	768
33140	—— D. H.	504*a*
33004	—— D. J. P.	19, 503*a*
32047	—— D. P.	16, 1466
123324	—— D. Roland	1931
5097	—— D. R.	2947
102548	—— D. S.	716
137591	—— E.	1093*a*
105798	—— E. A.	2240*a*
121020	—— E. B.	—
370799	—— E. C.	—
135351	—— E. C. B.	—
43102	—— E. D. L.	631
90954	Lee, Edward H.	1394
361812	—— Edmund H.	—
89524	—— Edwin H.	1627
31397	—— E. I.	2193
124687	—— E. W.	809*a*
43729	—— Frederick	1210
115831	—— Frank	—
133699	—— F.	960
123991	—— F.	794
21111	—— F. G.	2166
107433	—— F. J.	1700
	—— F. J. F.	2702
72693	—— F. W.	1497
121002	—— G. A. E.	—
83665	—— G. C.	2409
150090	—— G. F.	983
77414	—— G. H.	1551*a*
4277	—— G. J.	2935
978	—— G. O.	2894
117538	—— G. R.	1735*c*
67359	—— G. S.	—
101859	—— G. W.	—
40718	—— Harry	637
43858	—— Harold	1208
134219	—— Harold	1998
6616	—— Herbert	—
67984	—— Harry	—
10695	—— H.	—
84257	—— H. A.	2411
66944	—— H. C.	—
105799	—— H. F.	88, 2240*a*
105514	—— Harry G.	1692
118450	—— H. L.	746
	—— *Rev.* Jack	2503
21280	—— James	2317
50306	—— Joe	1265
65695	—— John	1642
86861	—— John	1331
133032	—— John	950
138929	—— John	—
136229	—— J. A.	1942
107617	—— J. A. M.	72, 1702
130901	—— John Edgar	—
46499	—— John Edwin	1241
136860	—— J. F.	974
110063	—— J. H.	1689
128936	—— J. H. S.	942
68019	—— J. McC.	—
119904	—— J. S.	1146
72998	—— K. N. T.	610
63201	—— L. A.	1643
117502	—— L. B.	747
117366	—— L. C.	767
512270	—— Maurice	—
45919	—— N. R. C.	1237
88724	—— N. W.	663
123176	—— O.	1915
23311	—— P. A.	2379
129482	—— P. G.	1171
39796	—— P. H.	563
118475	—— P. J. R.	1077
31449	—— R.	2195
65636	—— R. E.	1647
124172	—— R. G. F.	799
67898	—— R. M.	—
124597	—— R. R.	1910
115832	—— R. W.	761
111910	—— Stuart	—
118248	—— T. A.	2556
85485	—— T. G.	2206
132806	—— T. J. J.	1176*a*
115286	—— T. M.	757
73784	—— W.	1512

Personal No.	Name.	Col. No.
21132	Lee, W. A.	86, 2167
127921	—— W. G.	933
112434	—— W. J. N.	746
65611	Lee-Booker, J. R.	1644
125695	Lee-Browne, E. C.	805
63074	Lee-Evans, J. A.	664
2410	Lee-Smith, J. A.	2922
80311	Lee-Spratt, C. A.	2274
108284	Lee-Thomas	—
3750	Lee Warner, D.	16, 2928
118164	—— H. P.	764
121791	Lee-White, A.	802
46059	Leebrook, E.	1529
79502	—— *Rev.* H. T. L.	2506
132666	Leece, R.	1291
362993	Leech, A.	—
135391	—— A. T.	1941*a*
129337	—— H. C. L.	827
128805	—— H. F.	—
26038	—— H. H. (*ret.*)	3230
88901	—— J. C.	1627
44276	—— L. G.	1214
105515	—— N. L. F.	1692
746892	—— R. F.	—
116935	—— R. L.	768
522064	—— T. J. G.	—
141316	Leedam, J.	—
77098	Leeder, G. G.	1502
130638	—— R. R.	948*a*
45511	Leedham, A.	1523
43734	—— G. W.	1211
	—— H.	1300
358710	—— L. E.	—
88284	Leedham-Green, H. L.	1563
121586	Leefe, G. W.	2560
64718	Leek, P. A.	—
954	—— F. S.	2894
103845	Leeke, N. H.	1683
115834	Leeman, W. L.	1068
46472	Leeming, A.	2199
86862	—— H. B.	1618
123865	—— H. C.	791
77012	—— J. F.	1448
113713	—— W. B. H.	—
506238	—— Leer	—
	Lees, A.	461
138084	—— A.	1186*a*
21300	—— Alec	2316
78354	—— A. C. L. D.	1607
81681	—— A. F. Y.	641
125534	—— B.	796
75141	—— C. M.	2320
81774	—— C. N.	1892
73785	—— D. H.	1512
48112	—— D. T.	1122
116209	—— E. T. D.	1130
127741	—— F.	—
125168	—— F.	1133
73268	—— G.	1478
81526	—— G. C.	3709
141758	—— G. H.	1099
69622	—— H.	1658
	—— H. T. L.	2506
115558	—— H. W.	2006
106690	—— J.	—
1920	—— J.	—
	—— J.	2901
139385	—— J.	1186
48061	—— Jack	1710*a*
129007	—— M.	2452
3539	—— M.	2924
31160	—— M. G.	901*a*
111748	Lees, N.	1715
104795	—— N. W.	1686
123343	—— R.	2449
29257	—— R. B.	502*b*
	—— R. D.	2674
68918	—— R. H.	2569
86163	—— R. H. E.	1558
110250	—— R. S. M.	1341
131951	—— S.	1173
62941	—— T. C.	—
60996	—— V. D.	2479
121129	—— W.	1923
62123	—— W. E.	1638
45452	Leese, C. H.	1528
61169	Leeson, A. C.	2231
69327	—— C. E.	—
514447	—— J. J.	—
43879	—— L. B. F.	1316
106793	—— L. G. D.	1456
90250	—— P. G.	601*b*
115789	—— R. E.	735
83561	Leest, A. F.	2205
75418	Leeston-Smith, C. N.	1475
86638	Leetham, J. B.	652
129422	Lefebure, J. V.	829
1982	Le Feuvre, D. I.	6012
66756	—— E. F.	—
77833	Le Fevre, F. E.	1522
	—— R. J. W.	2712
40719	Lefevre, P. W.	605*b*
76077	Le Fleming, R. C. W. H.	1516
77497	LeFleming-Shepherd, J. N. K.	1519
73886	Leforgeals, R. A. V.	1496
81507	Lefroy, C. B. H.	1542
125345	Leftley, H. T.	1289
129328	Legat, A. P.	2451
2699	—— S. M.	18, 2913
	Le Geyt, M. V.	2680
1885	Legg, A. G.	2902
79396	—— D. D.	670
6065	—— E. B.	6011
117274	—— E. E.	1708
513574	—— E. F.	—
5322	—— F. M.	2949*a*
127535	—— H. P.	929
47237	—— H. T.	1235
110158	—— L.	1978
73269	—— P. H.	1601
	—— R. J.	473
37861	Leggate, A. C.	554*b*
34163	—— A. R.	504*b*
100617	—— D. F.	720
34190	—— J. R.	504*b*
127512	—— P. O.	2451
130485	Leggatt, E. W.	1372
338189	Legge, A. G.	—
122760	—— A. M.	903
41936	—— B. P.	625
127629	—— E. W.	2563
104288	—— J.	—
25081	—— P.	508
5562	—— T. C.	2952
139050	—— W. W.	—
72876	—— Willis, J. W. A.	1313
34021	Leggett, D. N. J. P.	1381
124775	—— E. R. F.	904
127514	—— H. A.	2432
86329	—— P. G.	700*a*
103037	—— R.	726
122820	—— R. W.	765
117474	—— T. G.	762
511941	Leggett, V. B.	—
345643	—— W. J.	—
74164	—— W. H. G.	1499
44590	Leggott, C. R. J.	2203
77750	Legh-Jones, E. R.	1499
75228	—— W. W.	1480
107037	Leghorn, C.	—
1792	Legh-Smith, B. E.	2891
27237	—— H. L.	511
128578	Legon F. V.	935
130446	—— W. J. F.	935
32200	Le Good, H. J. F.	552*b*
63960	—— H. W.	1645
86863	Legrand, E. A.	811
73603	LeGrand, R. J.	1633
121152	—— M. W. H. J.	—
246095	Le Grange, E. A.	—
35324	Legras, J. E. W.	1383
49910	Le Grys, L. W.	1264
07047	Leguen de Lacroix, A. T. S.	600
137825	Lehane, J.	2581
132181	Le Hardy, A. W. G.	950
55010	Le Hurey, J.	982
88204	Leibrandt, J. B.	638
83197	Leicester, A. N.	—
35233	—— T. E.	1216
73270	Leigh, A.	1602
111975	—— A. C.	748
101788	—— A. G.	2407
249486	—— A. J.	—
47720	—— A. M.	744
84150	—— A. P.	1548
77735	—— B. A.	905
132424	—— C. H.	—
42102	—— F.	—
	—— H. de V.	1479
83890	—— J.	1613
13555	—— J. L.	1092
13135	—— H. P. G.	1191
111022	—— L. G.	—
127630	—— M. B.	2563
104156	—— P. M.	2548
262637	—— R. H. A.	502*b*
64208	—— R. W.	2233
	—— S. E.	5982
46462	—— T. B.	1064
65637	—— T. M.	1647
73973	Leigh-Clare, H. H. J.	2114
62042	Leigh-Hunt, C. G.	1636
56	Leigh-Mallory, D. J.	2874
	—— *Sir* T. L.	460
126255	—— T. T. C.	—
111782	Leigh-Pemberton, J. L.	725
1680	Leighton, B. E.	2900
2314	—— B. R.	2872
75142	—— D.	2320
2861	—— D. L. M.	2915
123485	—— F. H.	1931
83444	—— H. O.	1548
65216	—— J. M.	—
40053	—— J. W. E.	558
49497	—— K. J.	1252
80690	—— *Sir* R. T.	1533
135486	Leighton-Porter, A.	966
87271	Leiper, I. W.	1552
	—— J.	2673
122107	Leishman, R. L. S.	2570
44060	Leitch, A.	1100
47831	—— D. M.	771
111445	—— D. S.	2345
141030	—— E. W. J.	2294
44038	—— G.	2198
104600	—— J.	1340
24468	—— R. V.	1319
124434	—— S. R.	904*b*
68390	—— S. R.	—

Personal No.	Name.	Col. No.
47492	Leith-Hay-Clark, D. M.	753
126897	—— R. L.	1079
128409	Leithead, T.	1075*b*
75539	Le Lacheur, R. E.	1211
42850	Leland, J. H.	636
132410	Leleu, J. F.	1092
77237	Lemaire, M. J.	1521
60341	Lemaistre, E. B. A.	704*b*
5415	Le Maistre, A. V.	1474
	le Maistre, A. M.	2672
45639	—— E. G.	2228
108416	Leman, A. E.	1705
73271	—— C. M.	1493
108087	Le Marchant, D. H.	1453
68024	Le May, L. A.	—
90002	—— W. K.	506
60793	Le Masurier, R. S. de V.	704*a*
37883	Le Mesurier, E. C.	554*a*
62066	—— G. A.	1638
69041	Lemin, C. E.	—
45018	Lemmon, A. P. [10]	1318
123242	—— R. A. M.	814
	Le Moignan, E. F. [8*a*]	—
745719	Le Moine, J. E. Y.	—
123992	Lemon, D. J.	902*b*
50650	—— E. N.	1267
65284	—— J. H. S.	—
39320	—— P. C.	558
107234	—— P. H.	1716
3073	—— P. T.	2946
69148	—— S.	—
48879	—— W. J.	902*b*
83562	Lemonius, R. M.	2205
107816	Lenagan, J. D.	739
105800	Lenane, J. S. C. [24*a*]	2240*a*
67114	Lendon, S. G.	1240
72877	—— W. W.	1504
45870	Lendrem, J. L.	1235
133436	Lendrum, D. C.	961*a*
136175	—— J. H.	1093*a*
117096	Lenehan, N. C.	1652
74165	Leng, C. H.	1513
67035	—— M. E.	710
4931	Lenham, E. M.	2945
123286	Lennard, D. W.	1080
138709	—— H. T.	—
124585	—— P. C.	1931
124735	—— W. A.	1135
39636	Lennie, A. B.	602
86934	—— G.	1318
6531	Lennon, B. B.	2464
118249	—— F. R. R.	2556
126475	—— G. G.	2431
134865	Lennox, B. A.	2579
124934	—— D.	807
46996	—— G.	1239
137443	—— J.	967
78219	—— J. A.	55 2388
1993	—— J. D.	2903
108418	—— J. O.	1705
125438	—— R. H.	1930
41591	Lenny, C. A.	609
73974	Leno, J. B.	2115
117725	Lenthall, E. B.	1983
105516	—— T. A.	1692
123584	Lenton, A.	1143
81572	—— A. W. H.	2322
42239	—— D. F.	646
41187	—— E. C.	607
81195	—— H.	1540
42315	—— R. A.	633
48098	—— R. C.	1694
90467	Leon, A.	1433
87325	—— D.	2414
88409	—— L. E.	632
123265	—— S.	2275
117384	Leonard, A. E.	1368
101857	—— C. H.	—
109132	—— D. H.	736*a*
48807	—— E. H.	1256
122723	—— F. R.	1137
74166	—— G. H.	1513
102714	—— G. T. I.	2549
79211	—— G. W.	1054
119838	—— H. O.	766
02458	—— J.	—
87924	—— J. C. B-W.	210 2527
136227	—— P.	1942
506955	—— R.	—
122961	—— Ronald	1131
134456	—— R. A.	1292
112649	—— T. P.	1722
64580	—— W. J.	—
33005	Leonard-Williams, H. G.	10 1303
S. R.22	Leopold, E.	—
112625	Le Page, W. C.	1283
104796	Le Petit, W. F.	1686
39540	Lepine, W. N.	601*a*
51063	Lepine-Williams, B. H.	984
	Le Poer Trench, C. F.	472
101496	—— J. S.	715
111570	Leppard, L. J.	743
120555	Le Rossignol, J. A.	764
1180	Lepper, K. A.	2896
70392	Le Rougetel, S.	561
64967	Leroux, D. W.	1339
42240	Le Roux, J. J.	625
122872	Leroy	—
135452	—— W. H. P.	1095
49135	Lerry, H. T.	1069
37108	Lerwill, F. W. H. (*ret.*)	3227
	—— G. F.	508
116936	Lesk, E. W.	1116
22167	Leslie, A. A.	553*a*
44062	—— A. W. P.	1100
49498	—— Julian	1252
87879	—— J. S.	1562
507086	—— J. T.	—
60290	—— K. A. S.	660
62027	—— *Hon.* J. W.	1665
75424	—— K. C.	1475
02210	—— R. F. S.	550
36255	—— R. J. A.	630
62243	—— W.	2402
47488	—— W. A.	1395
69983	—— W. I.	2427
127566	Leslie-Carter, G. L. de A.	2563
	Leslie-Melville, A. R.	3235
69698	Lessells, Jay	—
122274	—— James	—
207304	Lesster, A. A.	—
112340	Lester, A. M. [25*g*]	1623
127364	—— C. F.	—
107825	—— C. W.	1282
122770	—— E.	1740
103372	—— F. G.	2341
118165	—— G. T.	1123
358298	—— G. W.	—
07204	—— H. L. P.	500
82003	—— J.	2542
109184	—— J. W.	1709
105010	—— L. L.	2483
	—— M. L.	2688
69445	—— P. S.	1063
46176	Lester, P. W. G.	1116
64111	—— R. E.	—
48463	—— R. T.	1922
137826	—— T.	2582
134334	—— W.	1181
70394	L'Estrange, C. H. N.	576
80373	Le Sueur, B. W.	1137
84974	—— F. W.	700*a*
78161	—— R. E. [19*a*]	1498
123293	Lesueur, C. V.	1073
5942	—— L. N.	6009
132892	Letford, K. H. F.	943
50827	Lethbridge, J.	1407
123798	—— L. T.	2560
363157	Letley, J. T.	—
134067	—— S. H.	1178
910862	Lett, F.	—
103846	—— R. J.	1683
42350	Letten, N. L.	619
128953	Letters, R. W. J.	942
70395	Letts, D. A.	576
89542	—— P. E.	1959
49499	Letzer, A. J.	1252
70396	—— F. J.	1494
85001	Leuchars, A. G.	650
4814	—— J.	2941
61952	Leuty, J. H.	1112
85949	Leuw, P. A.	1103
45748	Levack, H. H.	1062
	Levati, E. J.	88
108722	Levander, F. R.	1705
31096	Levell, H. F.	2169
5593	Levelle, J.	3004
75907	Leven, C. L.	1516
141710	—— D. G.	985
115287	—— H. R.	758
4111	—— M. N.	2933
	Levene, J.	8*a*
131711	—— L.	2008
87849	Levens, F. J.	1561
65070	Leventhorpe, T. B.	1638
48796	Leventon, H. D.	794
85729	Lever, Arthur	1544
108723	—— A.	2242
118103	—— J. O.	1698
127631	—— N. H.	2563
141871	—— R.	957
108395	—— S. M.	2244
120516	—— T. A.	903*b*
	Leverhulme, *Viscount*	2856
5946	Levermore, Y. M.	2687
137249	Leveridge, T. D.	903*b*
118166	Leveroni, J. E.	1121
72141	Levers, A.	2145
65845	Leversha, R. J.	—
137783	Leverton, K. B.	—
75289	Levett, D. R. H.	1515
102618	—— G. R.	724
120511	—— S. M.	1288
347872	—— W. A.	—
75045	Levey, B. A.	1492
117250	Levi, J.	2275
101177	—— R. S.	1670
01191	Levick, A. (*ret*)	3227
72489	—— C. H.	2386
85573	Levie, I. D. E.	2325
79572	Levien, E. D.	1101
41435	—— J. B.	608
100118	Levin, J. A.	1656
41034	Levin-Raw, D. E. H.	606*b*
105252	Levine, L.	1906
64851	Levinson, D. R.	2423
48399	—— D. Rory	1398
128044	—— H. B.	814
356393	Levis, G. W. G.	—
33063	—— L. G.	503
131940	Levison, T. P. O.	1075*c*

Personal No.	Name.	Col. No.
138414	Levitt, A.	1096
136170	—— F.	1176*a*
83976	—— L. S.	648
143436	Levy, A.	—
123488	—— A. A.	1074
74804	—— A. R.	2474
110483	—— C. W.	1712
515042	—— E. L.	—
48608	—— F. A.	1405
60972	—— G.	2419
72589	—— G. S.	2709
63226	—— H. H.	2231
109434	—— M.	2274
126011	—— M.	809
127244	—— P. A.	932
90815	—— P. E. R.	1439
82409	—— P. R.	1230
62090	—— R.	1639
114363	—— R. C. S.	1710*a*
130002	—— R. G.	1936
82126	—— R. P.	1544
127181	Levy-Haarscher, R. S.	926
135978	Lewarne, B. R.	1949
115388	—— O. J.	—
46786	Lewendon, E. R.	738
49900	Lewer, F. H. P.	2008
37192	—— L. A. G. S.	512
511071	—— L. H.	—
73618	Lewin, A.	1506*a*
40720	—— B.	605*a*
04106	—— B. A. S.	1302
77477	—— C. J.	553*a*
61375	—— C. V.	2545
124533	—— E. F.	1137
128611	—— E. R.	1075*c*
121587	—— G. S. G.	2572
112651	—— H. B.	1255
118516	—— H. A.	1736
6558	—— J. D. S.	6077
	—— J. P.	2233
79048	—— R. E.	1323
120238	—— R. W.	2244
67327	—— M. S.	2493
87925	Lewington, J. E. L.	1553
44179	—— L.	1052
45935	Lewis, Adrian	1647
112457	—— Arthur	1676
137784	—— A. B.	—
107432	—— A. C.	—
63517	—— Albert E.	1896
112964	—— Alec E.	—
41303	—— A. G.	619
	—— A. G.	8
137713	—— Arthur G.	—
132546	—— A. H.	1359
101685	—— A. H. C. R.	2548
77874	—— A. J.	1606
132371	—— A. M.	2115
62200	—— A. O.	2232
101619	—— A. T.	1659
313805	—— Albert Victor	—
249280	—— Albert Victor	—
66338	—— A. W.	—
47084	—— B. C.	744
49276	—— B. D. B.	804
74167	—— B. E.	1511
1909	—— B. M.	2901
111449	—— C.	2345
72695	—— C. A.	578
74168	—— C. A.	2530
23168	—— C. A.	2435
69831	—— C. B. H.	—
121000	—— Claude E.	—
516575	—— C. E.	—
116054	—— Christopher E.	1070
3709	—— C. E. D.	—
134866	Lewis, C. F.	2579
121588	—— C. G. H.	2570
36003	—— C. G. R.	550*b*
70397	—— C. H.	574
111448	—— C. H. A.	2345
73272	—— C. N.	1603
132517	—— C. W.	1942
68522	—— D.	—
880402	—— D.	6278
132667	—— David	1372
	—— D. A.	2245
116245	—— David G.	—
05241	—— Dudley G.	503
121473	—— D. L.	1135
1398	—— D. M. M. O.	2897
23343	—— D. T.	2381
126304	—— D. W.	—
113046	—— E. A.	1720
	—— E. C.	474
131201	—— E. D. G.	1939
1938	—— E. E.	2922
63299	—— E. G.	—
121106	—— E. H.	1928
109567	—— E. J.	2344
506988	—— E. J.	—
77299	—— E. M.	1218
103581	—— E. M.	1117
5864	—— Edna M.	2685
67507	—— E. M. C.	1354
43415	—— E. N.	628*a*
104108	—— E. P.	2551
79417	—— E. R. L.	1334
89537	—— E. T.	1894
126355	—— E. V.	—
100421	—— E. W.	—
79334	—— E. W. B.	2321
72696	—— F. A.	1503
136841	—— F. A.	977
35181	—— F. C.	1204
109080	—— F. D.	716
553884	—— F. E.	—
103559	—— F. G.	1064
525025	—— F. J.	—
146	—— F. M.	2859
	—— F. P.	2704
106440	—— F. R.	2341
63139	—— F. S.	1636
150092	—— Frank S.	983
105280	—— G.	1669
48251	—— G. A.	1284
	—— G. A. E.	1959
31161	—— G. B.	2176
135220	—— Geoffrey B.	1947
83807	—— G. E.	1544
72878	—— G. H.	19, 1467
107130	—— G. J.	—
79212	—— G. J. A.	1054
2346	—— G. K.	2907
74732	—— G.M.	612
4496	—— G. M.	2939
120237	—— G. P.	1128
514360	—— G. S.	—
49077	—— G. W. G.	1394
132753	—— H.	1171
67969	—— Harold	—
114828	—— Harold	—
514984	—— Harry	—
101982	—— Harry	—
130851	—— Hy., *Hon.*	822
117273	—— H. D. S.	1406
72533	—— H. E.	2193
80325	—— H. E. C.	1907
520399	—— H. F.	—
130701	Lewis, H. F.	1175
75912	—— Henry G.	1516
78077	—— *Rev.* Hywell G.	2505
44001	—— H. H. B.	1211
73813	—— H. J.	1204
60463	—— Henry J.	1632
102507	—— H. J.	—
122353	—— H. L.	1123
131099	—— H. L. B.	948*a*
63355	—— H. M.	2233
131334	—— H. O.	—
3190	—— I. J.	2919
40721	—— John	605*b*
68029	—— John	—
49063	—— J.	793
45484	—— J. A.	1638
45484	—— J. A.	1638
100961	—— J. B.	2340
2174	—— J. B.	5982
109536	—— J. C. N.	740
129316	—— J. D.	1920
112578	—— John E.	1245
48155	—— Joseph E.	1338*a*
129357	—— J. E.	1139*f*
3292	—— J. E.	2921
5506	—— J. Evelyn	2952
73832	—— J. F. [22*c*]	1477
122108	—— J. F.	2560
132435	—— J. H.	—
101513	—— J. Harding	1063
23319	—— J. Howard	2381
78051	—— J. Hedley	1524
42716	—— J. H. C.	631
47570	—— J. J. W.	1118
135277	—— J. K.	2453
41035	—— J. M.	606*a*
3170	—— J. M.	2919
6162	—— J. M.	6013
108818	—— *Rev.* J. P.	2511
122328	—— J. R.	1131
122433	—— J. R.	904
39997	—— J. R. H.	567
3375	—— J. S. C.	2923
60443	—— J. W.	1894
103526	—— K. E.	728
26113	—— K. P.	501*b*
68911	—— K. S.	1662
69050	—— Lewis	—
	—— L. B. (*ret.*)	3235
115288	—— L. G.	1068
	—— D.	2413
245906	—— L. J.	—
64331	—— L. Morley	1453
109675	—— L. Montague	1710*a*
365285	—— L. P.	—
116010	—— M.	2436
138033	—— Maurice	2455
5765	—— M. E.	2683
5764	—— M. G.	2683
3787	—— M. L.	2948
4806	—— M. M.	5984
65228	—— M. R.	—
47820	—— N.	1128
115609	—— N. J.	1124
122415	—— O.	1737
68591	—— O. T.	—
112341	—— P.	1732
40400	—— P. Evan	602*b*
117920	—— P. Edward	1935
85397	—— P. Edwin	1557
5839	—— P. H.	2688
121314	—— P. W. P.	774
111447	—— Roland	2345
47238	—— Rowland	1338
69888	—— R. B.	—
107618	—— R. C.	1702

Personal No.	Name.	Col. No.
63771	Lewis, R. D. E.	1897
31338	—— Ronald E.	1050
113133	—— R. E. M.	2551
129118	—— R. F.	932
67061	—— R. G.	111
129499	—— R. G.	906*a*
	—— R. H.	2714
129736	—— R. H.	1171
135660	—— R. H.	1182
81132	—— R. J.	1334
65766	—— R. L.	—
120086	—— R. O.	1144
137827	—— R. P.	2582
979819	—— R. R.	—
110399	—— R. T.	1457
108306	—— S. H.	—
1160971	—— S. H.	—
125344	—— S. H.	1411
105253	—— S. J.	1689*a*
3183	—— S. M.	2919
514739	—— S. R.	—
64581	—— T.	—
132906	—— T. D.	2355
50542	—— T. E.	1967
103847	—— T. G.	1683
131994	—— T. G. H.	1173
133905	—— T. H.	1944
87569	—— T. J.	1451
115573	—— Thomas J.	—
102368	—— T. T.	—
112755	—— V. C.	745
120556	—— V. E.	764
21179	—— V. H.	2314
508973	—— W.	—
139418	—— W.	982
86470	—— W. Augustus	1541
45309	—— W. Alfred	1385
106456	—— W. B.	2483
66350	—— W. C.	—
116856	—— W. E.	1935*a*
29038	—— W. E. L.	553*a*
111159	—— W. G.	1247
135942	—— Wyndham G.	1949
3316	—— W. G. M.	2923
41188	—— Wilfred J.	606*b*
63071	—— Wm. James	707
67298	—— Wm. John	—
102825	—— William J.	—
124793	—— W. K.	818
46980	—— Walter L.	1245
120134	—— William L.	1134
123939	—— W. L. T.	1138
42465	—— W. M.	639
75846	—— W. P.	1473
63641	—— Wesley R.	—
118393	—— *Rev.* Wyndham	2514
78973	—— W. R. D.	643
64742	—— W. S.	—
11073	—— W. T.	2171
81102	—— W. T. S.	1538
80495	Lewis-ap-Thomas, A.	1930
	Lewis-Dale, E. H.	2702
77222	Lewis-Jones, D.	1217
130486	—— R.	1290
	Lewis-Roberts, A. O.	140, 471
129093	Lewis-Smith, C. P.	1870
61304	Lewthwaite, G. McI.	671
66289	Ley, A. J.	—
117097	—— C. V.	1652
	—— R. W.	8*a*
77988	Leycester, R.	1522
4644	Leyden, D. K.	18, 2941
39797	—— J. N.	602*b*
120972	Leyland, F. S.	1129
45071	—— G. D.	703

Personal No.	Name.	Col. No.
135064	Leys, G.	1945
113154	Leyshon, H. D.	2247
64421	—— H. M. E.	—
103502	—— M.	724
137101	Leyton, R. N. A.	2456
86024	Lezard, C. V.	1232
82836	—— S. E.	72, 1545
	Liardet, C. F.	12*c*
41304	Libbey, E. G.	608
63541	Libby, F. J.	—
110064	—— J. W.	1692
68567	Lickley, J. D.	—
119595	Lickness, H.	—
138001	Lickorish, E. A.	975
129591	Licquorish, D. W.	1167
132473	Lidbury, C. W.	—
123326	Lidbetter, C. A.	2275
	Liddall, N. (*ret*)	3234
5464	Liddane, E. M.	2949
66163	Liddell, A.	—
107786	—— C. M.	2433
109641	—— E. M.	1708
4525	—— E. M.	2939
81715	—— H. C.	1443
137211	—— J.	1091
136443	—— J. B. M.	972
512041	—— J. S.	—
85623	—— L. C.	242
704	—— M.	2889
61445	—— M. A.	—
129581	—— P. H.	—
69521	—— R. G.	1454
141321	—— R. T.	—
134867	—— S.	2579
50722	—— S. G.	1361
106419	—— William	1340
122903	—— William	—
90570	Liddell-Simpson, J.	1511
75583	Liddelow, K. P.	2475
3328	Lidderdale, P. A.	2923
66955	Liddiard, E. D.	—
	—— J.	2473
49500	—— J. C.	1251
107619	—— K.	2242
108317	—— R. P.	—
123300	Liddington, B. P.	799
48794	Liddle, D. F.	794*a*
81174	—— D. G.	1540
120464	—— D. P.	2275
136210	—— E.	981
509799	—— F.	—
129581	—— P. H.	1139*h*
82830	—— T. U.	1612
43410	Lidiard, E.	2191
118753	Lidster, J.	—
138264	Lidstone, G. B.	2293
74519	—— R. A.	1475
135765	—— S. J.	1941*a*
	—— T. W.	2704
131067	Liefooghe, R. J.	951
113458	Lifton, R. N.	2346
65908	Ligertwood, J. C.	—
85207	—— J. H.	1542
104179	Liggett, S. W.	2409
79189	Light, A. D.	1608
120557	—— C. F.	764
23391	—— D. C.	2388
77535	—— L. P.	1052
75362	Lightbody, G. J. S.	1489
116893	—— H. A.	776
60913	—— H. S.	1238
105081	—— T.	—
119573	Lightbourne, W. M.	779

ersonal No.	Name.	Col. No.
102761	Lightfoot, A.	1905
90722	—— A. R.	1437
2677	—— E. M.	2913
72380	—— G. L. S.	11, 574
126602	—— G. T.	1929
81483	—— G. W.	2542
113045	—— J. E.	2246
590479	—— J. M.	—
65865	—— T. E.	—
117907	—— T. W.	18*b*, 1918
49591	Lighton, O. G.	940
68013	Lightowler, E.	—
136700	—— N.	968
	Like, V. E.	2676
121241	Likeman, L. A.	1134*a*
	Lilburn, M. K. D.	2897
128506	Liles, G. G.	814
61985	Liley, H.	706
126273	—— S. J. H.	—
74379	Lill, F. C.	1514
49340	Lille, G. E.	108 0
69376	Lilley, Arthur	—
516019	—— A. V.	—
49567	—— E. W.	1079
138551	—— F. C.	—
21317	—— F. E.	2317
81981	—— H. V.	2534
135729	—— J.	972
101566	—— N. E. O.	720
60652	—— T.	1632
	Lillicrap, E. A.	2314
138285	—— F. R. B.	—
84761	—— G. C.	1231
801556	—— R.	—
81874	—— R. C.	2476
128644	Lilleystone, J. J.	945
349048	Lillico, F. R.	—
82489	Lillie, H. J.	2408
63058	—— *Rev.* H. W. R.	2509
62228	—— J.	2442
880041	—— L. T.	6278
107029	Lillingston, C. A.	—
132726	—— P. G. E.	958
64389	Lillis, G. R.	1633
103230	Lilly, B.	1679
79797	—— C. O.	1535
16937	—— F. A.	1342
36175	—— L. G. W.	604*b*
43839	Lillywhite, G. E.	634
46268	—— H. F. R.	1281
16827	—— P. H.	765
122962	Lilwall, R. J.	784
134967	Limbert, G. P.	1373
102156	—— J. S.	725
102579	Limbrey, D. H.	723
	Limerick, A. W. McM.	2677
510502	—— E.	—
138746	Limmer, C. H.	—
82067	—— J. W.	1544
741705	Limpenny, E. D.	—
131128	Linacre, G. D.	1171*a*
112188	—— J. G. S.	745
101289	Linaker, A. L.	—
6487	—— S. C.	6075
110248	Linay, A. S.	1344
113662	Linck, G. S.	—
507872	Lincoln, C.	—
352769	—— F. K.	—
48724	—— G. F.	710
	—— P. L.	1431
123960	Lind, R. F.	814
60676	Lindars, V. W.	1633
37302	Lindeman, G. M.	505
139240	—— H. J.	—

Personal No.	Name.	Col. No.
31063	Lindemere, N. V.	600
105517	Linden, H. T. W.	1692
3869	Lindenboom, J. M.	2929
	Linder, D. M.	1658
67958	Lindgren, F. W.	—
128770	Lindley, A.	—
64582	—— A. T.	—
45699	—— A. W.	1214
112343	—— D. W.	2531
118251	—— H. A.	2556
138637	—— J. C.	—
66840	—— J. R.	—
77631	—— N. A.	1495
116105	—— R.	773
16260	—— W. J. H.	501
68324	Lindner, D. M.	—
76046	Lindo, G. M.	1475
04109	Lindon, A. E.	600
511005	—— E.	—
107903	Lindup, J.	2557
114822	—— W.	—
86164	Lindsay, A. J.	1350
70401	—— A. W.	1305
106366	—— B.	728
70402	—— C. W.	552*b*
72881	—— D.	1506
88175	—— D. A.	2416
66757	—— D. M.	—
40626	—— D. S.	604*b*
74707	—— E. W.	614
69256	—— G. C. D.	—
115289	—— G. F.	1978
117503	—— G. R.	759
35104	—— J.	1303
107052	—— J.	—
80745	—— J. C.	2202
509822	—— J. C.	—
63946	—— J. E.	1645
78790	—— J. F. A. H.	2532
917	—— M.	2893
2039	—— M. C.	2903
128156	—— N. C.	—
69845	—— R.	—
104934	—— R. P. C.	1671
137227	—— S.	2455
122146	—— W. A.	784
136485	—— W. H.	2454
116434	—— W. R. M.	793
69566	Lindsay-Hogg, *Sir* A. H.	1663
21360	Lindsay-White, C. G. T.	2317
5400	Lindsay-Young, M. H. B.	2950
31077	Lindsell, C. E.	2168
129342	—— E. S.	935
4645	—— P. D.	16, 2952
148944	—— T. H.	1984
	Lindsey, A. J.	10*a*, 1335
31255	—— D. B.	1371
21120	—— E.	1127
119954	Lindsey-Clark, P.	2531
14187	Lindup, C. A.	2368
119403	Line, E. B. G.	1926
105801	Lines, A. A.	2240*a*
105518	—— A. E. W.	2551
39742	—— A. P.	602*a*
47239	—— A. S. A.	1240
123922	—— A. W.	1916
119391	—— A. W.	—
513152	—— E. G.	—
21073	—— F. R.	2162
115760	—— G. R.	1932
27006	—— H. T.	553*a*
103286	Lines, J. G.	2237
112751	—— P.	745
102656	—— S. R.	1281
123571	—— W. J.	1741
103018	—— W. P.	1735*b*
133727	Linford, J. V.	1178
31124	—— J. E.	2174
134868	Linforth, J. R. M.	2579
63258	Ling, A. E.	—
103331	—— A. J.	2238
108311	—— Alfred James	—
114376	—— E. A.	1729
26204	—— C. W. M.	502
43435	—— J.	1208
63039	—— L. W.	2479
48223	—— W. G.	2569
49245	—— W. G.	1256
114375	—— W. R.	1729
60867	Ling Mallison, E. M.	1628
6559	Lingard, C. E.	6077
62835	—— E. A.	—
101103	—— E. L.	1455
44774	—— J. G.	620
66046	—— S.	1454
128188	—— W.	—
101047	—— W. J.	1114
108415	Lingwood, J. H.	1705
134663	—— R.	1178
88256	—— S. E.	1633
10114	Liniker, W.	2171
125201	Linklater, A.	—
110398	—— A. V.	1456
51295	—— I. A. H.	1098
88609	—— J. R.	1630
90439	Links, J. G.	51, 1470
118543	Linley, D.	788
62201	—— G. R.	2232
138549	—— R. E.	—
88031	—— W.	1103
21217	Linn, G. A.	2314
40179	Linnard, S.	568
122813	Linnecar, D. R.	1073
	Linnell, F. J.	461
83076	—— T.	1544
41717	Linney, A. S.	613
106654	—— I. S. C.	734
	Linnitt, C. F.	—
44455	—— R. W.	622
72561	Linsell, S. N.	1502
112344	Linscott, K. A.	1733
47907	Linthune, V. H.	777
129510	Lintern, A. D.	822
78662	Linthwaite, H. S.	1528
550029	—— T.	—
444	Linton, A. J. P.	2887
87235	—— D. L.	1560
124819	—— G. S.	818
330291	—— J.	—
81651	—— J. B.	639
2315	—— J. E.	2872
77896	—— J. S. A.	2402
	—— P.	2677
61056	Lintott, J. P. M.	671
139305	—— L.	1186*e*
79581	—— V. B.	1530
112342	Lion, J. J.	1367
88843	Lipington, I.	2477
117475	Lipman, D. D.	1121
109816	Lipscomb, C. C.	—
23054	—— F. E.	2369
110655	Lipscombe, G. T.	2554
239933	—— R. P.	—
268534	—— W. T.	—
77242	Lipsey, M. J.	1250
131485	Lipton, J.	829
107787	Liptrott, T. H.	2484
47680	Liquorish, A. W.	110, 1239
64232	Lisbona, S. M.	2339
115290	Lishman, A. B.	751
81207	—— D. R.	1540
105995	—— J. A.	708
50512	—— T. G.	1085
103414	—— W.	—
122917	—— W. E.	2449
111872	Lisle, A. E. O.	—
46308	—— E. J.	1064
04110	Lissett, J. W.	1381
115833	Lissimore, F. E.	1727
86413	Lissner, M.	656
64127	Lister, A. K.	—
136892	—— A. W.	1184
49053	—— C. E.	1918
124253	—— C. N.	1289
76305	—— C. P.	2319
136878	—— D.	1185
77571	—— E.	1522
138445	—— E.	902*b*
81407	—— E. G. S.	1054
131168	—— E. L.	1089
3593	—— E. P.	2929
74720	—— F. V.	611
112404	—— F. W.	721
31339	—— G. L.	2179
40627	—— G. O.	603*a*
	—— G. P. F.	2703
62618	—— H.	—
50891	—— H. J.	1186*e*
62876	—— J. B.	—
43922	—— J. G.	2321
101868	—— J. J.	—
139030	—— K.	926
49790	—— L. H.	1088
115559	—— M. D.	1716
3751	—— M. K.	2928
2261	—— P. D.	2907
37722	—— P. D'A.	569
33118	—— R. C. F.	504*a*
2147	—— S.	2906
01193	—— T. V.	1280
14111	Lister-Kaye, *Sir* K. A.	564
75736	Liston, W. D. F.	1604
104656	Litchfield, A. J.	1343*a*
137192	—— E. A.	955
39209	—— F. L.	601
89978	—— H. G.	1627
	—— H. G.	811
83415	—— H. V.	1501
91114	—— L. S.	1512
111470	—— N. E.	746
12488	Litherland, A.	—
132518	Lithgow, A. G.	1942
537526	—— F.	—
125331	—— N. T.	1935
88176	Lithman, L. H.	2416
128427	Litster, W. D.	1119
127796	Littell, L. G.	815
118875	Little, A. F.	2545
130765	—— Arthur F.	1938
529485	—— A. L.	—
100089	—— Andrew G.	705
78546	—— Arthur G.	1053
50587	—— A. W.	1093
90326	—— B. W.	560
334441	—— C. E.	—
37573	—— E. J.	552
85572	—— E. S.	2325
580086	—— F.	—
49146	—— F. B.	1134*a*
89928	—— G.	1629
13109	—— H.	1193
105802	—— H. G.	2240*a*
1844	—— H. K.	2901

Personal No.	Name.	Col. No.
72484	Little, I. M. D.	603*a*
134478	—— John	1292
42009	—— J. A.	616
5469	—— J. E.	5986
90125	—— J. H.	509
119510	—— J. M. H.	1132
142476	—— J. R.	—
60653	—— J. S.	1632
112873	—— K. M.	1720
1406	—— K. P.	5982
86864	—— L. A.	1554
365880	—— L. A.	—
116266	—— N.	—
72136	—— N. A.	2175
48428	—— P. R.	2551
103426	—— R.	—
72142	—— R. A.	2175
72308	—— R. E. W.	2177
68249	—— R. F.	1654
	—— R. M.	2705
124144	—— *Rev.* R. T.	2516
135240	—— R. V. W.	1947
	—— S. E.	11
80906	—— T. H.	2534
73273	—— T. W.	1505
44510	—— W. E.	2198
101294	—— W. F.	—
124607	Littledale, R. F.	1928
123799	Littlefair, W. H.	2574
125535	—— J. R.	806
115291	Littlefield, E. A.	1734
89470	Littlejohn, J. R. W.	1228
32067	—— N. B.	552*b*
77945	—— W. J.	1061
73975	Littlejohns, F. C. L.	2114
1014	Littleproud, C.	—
	Littler, E.	2677
39884	—— J. M.	563
43989	—— L. A.	1384
83692	Littleton, G.	1187
125394	Littlewood, E. E. G.	1932
63259	—— G. B.	1920
129317	—— G. B.	—
47695	—— H.	1126
126814	—— P. R. B.	1139*a*
68292	Littman, S.	1658
18186	Litton, G. E.	1967
42618	Litvin, H. A.	625
3451	Livermore, E. K.	2924
100278	Liversidge, A.	—
48659	—— C. W.	1334
49551	—— G. A.	827
120993	—— J.	1136
108953	—— K.	739
75533	Livesey, G. G.	1330
143190	—— H.	—
119976	—— W.	1907
69056	Livesley, J.	—
126440	—— W. T.	—
	Livett, H. H.	7
69977	Livingston, A.	2427
108419	—— A. E.	1704
101507	—— A. G. W.	1063
107431	—— A. P.	1700
89147	—— David	1624
68304	—— David	1656
118045	—— G. H.	1067
79931	—— G. W.	2201
565214	—— J.	—
76052	—— J. A.	1990
121589	—— J. A.	2570
	—— P. C.	2366
41592	—— S.	610
64510	—— W. M. W.	—
143067	—— W. W.	—
126714	Livingstone, C. A.	801
47612	—— D.	1254
129187	—— D. F.	1370
87534	—— *Rev.* D. McN.	2509
102791	—— F. D. M.	2408
68615	—— J. D.	—
120346	—— J. L.	1134
83680	—— N.	2410
349357	—— R. C.	—
971439	—— R. Hugh	—
61967	—— T.	705*b*
72099	Livingstone-Bussell, D.	602*b*
137162	Livinstone, G. W.	1186*d*
77243	Livock, A. H. D.	1493
	—— G. E.	470*a*
105000	Livsey, N.	2483
106575	—— S.	2551
136725	Llewellin, W. J. H.	1163
85123	Llewellin-Jenkins, C. T.	1230
125064	Llewellyn, A. L.	—
125764	—— B.	811
48868	—— C. F.	1395
120358	—— D. E.	792
118252	—— D. J. P.	2557
90998	—— E.	2396
	—— E.	51
83	—— E. A. M.	2859
69113	—— F. H.	—
111879	—— G.	—
137467	—— G.	—
117637	—— J. W.	1906
335823	—— L. C.	—
200	—— M. J.	2868
137828	—— P. F.	2582
47380	—— R. T.	748
69832	—— T.	—
136777	—— T. F. P.	—
74656	—— T. H. A.	612
80967	—— T. R.	1553
103849	—— W. G.	1683
2251	Llewellyn-Jones, B. W.	2907
350650	—— H. D.	—
	Llewellyn-Smith, P.	6
41593	Llewellyn-Thomas, M. F.	610
131972	Llewelyn, D.	1173
86243	Llowarch, W.	1900
75594	Lloyd, A. C.	2113
43742	—— Albert E.	1507
50411	—— Arthur E.	1265
107645	—— A. F.	1701
89974	—— A. G.	1894
6251	—— A. F. M.	6072
104175	—— A. W.	2340
112650	—— C.	1722
119980	—— C. A. F.	2492
67397	—— C. F.	—
86825	—— Chas. G.	1551
513284	—— Chas. G.	—
89741	—— Cyril G.	1626
	—— C. J.	—
230	—— C. L. V.	2887
33006	—— C. R. D. L.	503
131244	—— C. R. G.	1939
90990	—— C. U.	1436
133215	—— D.	949
130461	—— D.	939
65528	—— D. Aubrey	708
128538	—— D. Alun	1136*a*
73976	—— D. C.	2113
90180	—— D. L.	1488
87531	—— D. R.	1561
511144	—— D. W.	—
134231	—— E. E.	2278
101686	Lloyd, E. F.	18*a*, 1672
138533	—— Eric F.	—
522279	—— E. G.	—
	—— E. H.	2715
136546	—— E. S.	967
74169	—— F. D.	1508
1957	—— F. S.	2903
138769	—— F. W.	—
1793	—— G. D.	2901
	—— G. F. H. (*ret.*)	3248
44990	—— G. J.	1212
101742	—— G. J.	1664
123833	—— G. J.	809
125536	—— G. K. N.	806
86483	—— G. M.	1627
64458	—— G. T.	—
115835	—— G. V. F.	755
133033	—— G. Y. G.	950
566275	—— H.	—
43382	—— H. James	1315
115486	—— H. John	—
46154	—— H. L.	1526
	—— *Sir* Hugh P	157, 461
46115	—— H. R.	2336
245159	—— H. T.	—
	—— I. T.	470
27260	—— J.	—
138854	—— J. C.	2456
134499	—— J. C. P.	959
77736	—— J. D. K.	1519
91123	—— J. E.	1499
281200	—— J. H.	—
128658	—— J. Hess	1168
132536	—— J. L.	1942
90794	—— J. J.	1432
139274	—— J. M. W.	977
83983	—— J. P.	643
91121	—— J. R.	1518
115292	—— J. Wilfred	1715
117537	—— J. Warwick	1735*c*
64583	—— K.	—
137829	—— K. A.	2582
	—— K. B.	471
110755	—— K. F.	—
80780	—— K. N.	2406
101441	—— L.	2341
79445	—— L. A.	1523
125378	—— L. G.	1461
122507	—— M.	782
3943	—— M. H.	2931
	—— M. I.	2673
150025	—— M. J.	978
104797	—— N.	8*a*, 1686
130016	—— N. M.	1936
33321	—— R.	561
60501	—— *Rev.* R.	2508
112872	—— R. B.	1720
78052	—— R. E. R.	1524
62588	—— R. J.	—
128214	—— R. L.	—
1131	—— R. M.	2889
106157	—— R. M.	645
130037	—— Ralph M.	1936
105341	—— R. N.	2342
6092	—— R. T.	1564
135146	—— R. W.	905*a*
81081	—— S. G.	1219
125378	—— S. G.	1458
102414	—— S. H.	—
513335	—— T.	—
103850	—— T. E.	1683
79469	—— T. P.	1529
136898	—— T. R.	1257
84133	—— T. W.	1537
111446	—— W. A.	2345

Personal No.	Name.	Col. No.
91121	Lloyd, J. P.	643
142466	—— W. A.	—
50792	—— W. D.	1407
79271	—— W. E.	1528
109842	—— W. H.	—
78409	—— W. M.	2199
130038	—— W. O.	1936
103332	—— W. T.	2238
1604	Lloyd-Carson, V. C.	2899
86990	Lloyd-Davies, D. G.	2414
45166	Lloyd-Fitt, P. A.	1528
77405	Lloyd-James, D. O.	1521
4472	Lloyd-Jones, D. H.	2938
65051	—— E.	1643
110065	—— J.	1677*a*
05025	—— J. J.	—
106644	—— J. R.	735
76334	—— K. M.	1479
73274	—— M. G.	1505
85785	—— R. J. M.	1555
6638	—— R. M.	6078
82751	—— R. R.	1443
102715	—— W. P.	1674
110654	Lloyd-Williams, I. A. C.	2555
106644	—— J. R.	736
90688	Lloyds, W. H. R.	1433
78764	Loach, G. C.	1385
63222	Loader, A. G. W.	1641
63475	—— A. W. D.	707*a*
51268	—— C. G.	983
106746	—— C. T.	—
138505	—— E. P.	1092
565612	—— E. W.	—
120829	—— G.	1979
127747	—— T. M.	—
43487	—— W. C.	1210
352517	—— W. J. C.	—
336304	Loades, F. G.	—
129375	—— G.	939
63947	Loadsman, A. K. A.	1645
115178	Loam, J. L.	721
117974	Loane, R. C. R.	2443
65382	Loasby, C.	—
36242	—— L. D.	700*a*
41189	Loat, J.	606*b*
42010	—— P. E. A.	617
104336	Lobb, H. C.	1104
108084	—— H. H.	2555
66193	—— R.	—
11155	Lobley, A. C.	2311
45823	—— C.	1229
27162	—— J. O. H.	553
139512	Locatelli, R. A.	964
128790	Lochead, C. K.	—
43779	—— D. G.	1211
125963	Lochhead, J. A.	1361
90750	—— R. N.	1434
363161	—— B.	—
	Lochery, W. R. S.	2703*a*
137895	Lock, A. J.	—
115808	—— B. A.	1727
18243	—— C. V.	51, 1475, 2553
118432	—— E. H.	1063
101515	—— F. H. D.	1063
81450	—— G. J. W. F.	1960
129128	—— H.	1139*d*
	—— H. G. W.	11, 471
103851	—— J. D. C.	2550
134680	—— J. F.	1180
27008	—— J. H.	2690
127230	—— K.	824
748445	—— R. J.	—
127632	—— R. L. S.	2577
128237	—— R. M. G.	—
101895	—— R. W.	—
83633	—— W.	2323
78877	Locke, A. J.	1507
366430	—— D.	—
46480	—— D. N.	1319
590154	—— H.	—
435744	—— H. L.	—
101687	—— H. R.	1672
46459	—— H. T. F.	1219
66673	—— I. N.	1648
126891	—— J. B.	1160
89838	—— K. R.	667
45185	—— R.	2321
103333	—— S. E.	2238
43760	—— S. V.	2194
108838	—— W. J.	737
125798	—— W. S.	1932
107023	—— W. W.	—
133543	—— W. W.	960
122147	Locker-Marsh, H. R.	781
	Lockerbie, C. W.	2198
86606	—— J. C.	1187
349121	Lockett, A. A.	—
32108	—— C. E. S.	550
4024	—— C. G.	2932
6066	—— C. M.	6011
107901	—— E.	1702
102404	—— E. A.	—
2389	—— E. M.	2908
111024	—— J.	—
41038	—— P. V.	606*b*
136056	Lockey, F. D.	1183
62942	—— J. W.	—
135333	Lockhart, A. J.	—
76382	—— C. W.	1212
119616	—— J.	—
2779	—— K. M.	2914
77415	—— L.	1520
4009	—— M. D.	2932
1830	—— M. M.	2903
928880	—— P. L.	—
3184	—— P. U.	—
89800	—— T. K.	664
132477	—— W.	1935*a*
112728	—— W. G.	14, 653
132668	—— W. H. A.	1372
35064	—— W. R.	1305
138855	Lockhart-Mummery, H. E.	2456
130280	Lockie, G.	1174
85829	—— K. S.	1394
127633	—— W. A.	2576
126190	Lockley, G.	—
129219	—— G.	906*a*
64479	Locks, G. M.	—
5401	Lockton, D. M.	2951
89584	Lockwood, E. B. R.	638
68340	—— E. E.	—
62943	—— E. H.	—
	—— F. D. (*ret*)	3235
131879	—— F. T.	1091
130423	—— G.	1985
139038	—— Geoffrey	946
118253	—— L. J.	2556
124928	—— Roy	1139*c*
79099	—— S. C.	1528
122085	—— W. E.	1129
5440	Lockyer, B. N.	2951
67610	—— C. C.	1113
	—— C. E. W.	462
135483	—— C. H.	960
61678	—— G. A.	—
116427	—— P. F.	902
37193	—— T. M.	600*a*
1958	—— V. G.	2903
115809	Lodde, F. A. W.	1731
48224	Loder, C. H.	1242
86357	—— J. H.	653
124321	—— K. H.	1158
69684	Lodge, Alfred	—
136816	—— A. G.	1186*b*
45385	—— A. H.	1230
48180	—— D. R.	1254
141155	—— E. O.	1186*b*
102474	—— F.	—
123339	—— F. R. H.	1741
104413	—— Geo.	1116
113044	—— Geo.	1919
133010	—— G. C. O.	1170
136944	—— G. S.	2008
69209	—— H. W.	—
84011	—— J. D.	649
103111	—— J. G. R.	1677*a*
120011	—— L. C.	2446
4932	—— M.	2945
	—— *Miss* M. C. E.	2680
49651	—— R.	1163
105254	—— S. A.	1689*a*
35128	—— W.	1197
77038	—— W. C. A.	1051
	—— W. G.	21
45033	—— W. K.	1634
103373	Loe, L. W.	2341
119437	Loewi, G. F.	15, 1929
104798	Loft, L. G.	1686
67052	Lofthouse, C. J.	654
70405	—— C. W.	615
4802	—— E. M.	2942
82880	—— J. R.	1546
123585	—— R.	783
87483	—— T. S.	1220
90483	Lofts, K. T.	611
45857	Loftus, E. B.	1232
83473	—— F. P.	1548
229	—— M. C.	2860
103287	—— G. J. M.	—
89352	—— M. P.	706*b*
87948	Loftus-Paton, V. A.	1622
83077	Loftus-Tottenham, E.	1544
83634	Logan, A. A.	2323
132249	—— A. B.	2116
47611	—— A. G.	1241
105150	—— C.	1065
46057	—— D. J. C.	1237
	—— F. A.	6
4354	—— *Miss* J. B. T.	2463
135108	—— J. J.	1182
133059	—— J. L. M.	1180
89189	—— K. W. I.	1627
4576	—— *Mrs.* M. S. T.	2463
128702	—— R.	1075*e*
118254	—— R. J.	2556
133942	—— S.	2276
78515	—— W. P. D.	2404
4933	Logie, D.	2946
4715	—— K. M. C.	2942
76587	Logsdail, J.	621
123586	Lohan, K. H.	795
78238	Lohmeyer, E. N.	1525
86165	Lolley, R. A.	1335
106907	Loman, G. H.	1697
997622	Lomas, A. E.	—
90559	—— C. L.	1436
121856	—— H.	—
116232	—— H. A.	—
75037	—— J.	1508
47118	—— Jim	747
938272	—— J. R.	—
63642	—— L. E.	—
66862	—— L. H.	—
112959	—— T. B.	—

Personal No.	Name.	Col. No.
85150	Lomax, A.	1615
68443	—— A. S.	—
120558	—— C. G.	1125
75565	—— P. H.	2398
133782	—— R. S.	1180*a*
91187	—— V. A. J. D.	1438
83372	—— W.	1394
75143	—— W. M.	2320
37110	Lombard, P. A.	508
5938	—— R. D.	2686
4497	Lombard-Hobson, D. C.	2939
44246	Lombardi, G. W.	1500
133167	London, A. H.	—
103334	—— E. B.	2238
89561	—— F. A.	2230
115148	—— J.	737
	Londonderry, *The Most Hon. The Marquess*	2701, 2855
508552	Loney, J. T.	—
334587	Long, A.	—
66095	—— A. F.	1649
50391	—— A. J. C.	1265
122272	—— A. R.	—
65113	—— C. H.	—
40722	—— D. G.	605*b*
135475	—— D. Y.	1094
107899	—— E. A.	1702
47065	—— E. F.	1647
141821	—— E. J.	1099
35065	—— E. W.	10*a*, 1303
64154	—— F. A.	—
136695	—— F. H.	950
137352	—— F. R.	—
	—— F. W.	200, 472
748007	—— G. E.	—
115480	—— G. H. B.	—
	—— G. M.	2677
127528	—— H.	809
62975	—— Henry J.	—
113155	—— Herbert J.	2247
	—— H. O.	1191
101131	—— H. S.	1662
356859	—— H. Y.	—
120971	—— J. A.	786
133263	—— J. A. W.	955
105674	—— J. B.	1692
123204	—— J. G.	1357
311816	—— J. Henry	—
120560	—— J. Hilton	1735
107272	—— J. Herbert	1716*a*
89375	—— J. L. R.	702
105519	—— K.	1692
10615	—— K. C.	—
126471	—— L. C.	1139*d*
5665	—— M.	6005
50493	—— M. C. S.	969
89525	—— M. Q.	1627
35816	—— P. W.	—
1102911	—— R.	—
138531	—— R. A.	—
113282	—— R. F.	2249
103038	—— Richard G.	726
103852	—— Ronald G.	1683
	—— S.	2699
139956	—— Sidney	1950
01194	—— S. G.	550*b*
507449	—— T.	—
133548	—— T. J.	946
137294	—— V. E.	975
60914	—— W.	1633
	—— W. D.	512
118855	—— W. E.	—
511501	—— William George	—
62202	—— W. S. M.	2232
121879	Longbotham, G. F.	—
82288	—— J. C. B.	1611
5594	—— P. R.	6004
66956	Longbottom, E. G.	—
62151	—— H. F.	—
103112	—— J. W.	1677*a*
37656	—— M. V.	554*a*
	Longcroft, *Sir* C. A. H. (*ret*)	3222
68142	Longden, C.	1063
122718	—— E.	1741
85707	—— J. A. T.	1055
77069	—— J. L.	110, 1216
27229	Longfield, G. P.	509
4325	—— I. N.	2936
915911	Longhorn, J. H.	—
49736	—— R. H.	1075
114790	Longhurst, A.	—
10117	—— C. A.	3238
127634	—— F. E.	2577
3693	—— H. S.	2928
130067	—— J. W.	938
49544	—— L. J.	1075*a*
42852	—— W. S.	636
67208	Longinotto, H. J.	1992
131684	—— L. M. J.	1940
118876	Longland, D. H.	769
83563	—— G. C. H.	2205
76588	Longley, C. D. N.	621
139438	—— C. G.	2294
87479	—— C. H. V.	1548
118877	—— D. E.	2238
4190	—— L. H.	2531
0407	—— J. M.	579
105920	—— J. V.	1666
85965	—— L. B.	1443
44652	Longman, C. J.	2322
80715	—— M. E.	2201
65860	—— R. I. H.	—
134485	Longmate, A. E.	1949
83564	—— H. D.	2205
	Longmore, *Sir* A. M. (*ret.*)	3221
88508	—— C. J.	900
80022	—— D. D.	600*a*
121162	—— J. H. J.	—
33265	—— R. M.	507
40723	—— W. J. M.	605*a*
78053	Longrigg, E. F.	1539
84413	—— J. F.	1535
90757	Longsdon, R. C.	1495
108207	Longshaw, H. M.	—
138083	Longson, F.	1186*a*
4473	—— M.	2938
77543	Longstaff, A. W. H.	1501
45030	—— C.	1219
11034	—— G. W.	2172
48024	—— J. R. M.	1243
136254	—— R.	—
65217	—— T.	—
1387	Longton, L. E.	2922
132669	Longworth, J. H.	1372
143034	Louie, J.	—
61283	Lonsdale, D. H. S.	705*a*
1067	—— E. H.	2895
101922	—— F.	—
128263	—— H. J. D.	—
108724	—— H. R. F.	1705
77547	—— J. E.	1385
331787	—— J. T.	—
919410	—— R. H.	—
127169	—— R. W.	1137
112533	—— T.	1122
90607	Looker, D. J.	611
112345	—— E. C.	1733
45339	—— P. H.	705*a*
136422	Look-Yan, U. L.	970
131606	Loomba, F. L.	1171*a*
47357	Loos, E. A.	742
131847	Loosemore, D. H.	1936
101573	Lopes, D. H. de P.	791
104799	Loram, E. T.	1687
127635	Lord, A. L.	2575
101772	—— A. N.	1664
86865	—— Christopher	1558*a*
63288	—— Cecil	—
349266	—— C. T.	—
136666	—— C. W. R.	974
49149	—— D. S.	804
4934	—— E.	2945
84828	—— E.	2324
123147	—— E. J. B.	1984
134668	—— E. W.	1178
43503	—— F.	1208
188106	—— F. B.	—
82410	—— F. E.	1230
130456	—— F. E.	815
82244	—— G.	1609
60086	—— G. A. B.	668
17168	—— G. E.	—
512585	—— G. J.	—
63011	—— H.	—
83831	—— Joseph	1546
67858	—— John	—
	—— J. A.	12*c*
121010	—— J. C.	—
355941	—— J. H.	—
130845	—— J. M.	1175
138969	—— L. C.	—
105070	—— P.	—
139214	—— P. C.	1099
88286	—— Reginald, A.	1563
121315	—— Roderick, A.	1127
41039	—— R. B.	606*a*
114377	—— R. J.	1729
123130	—— R. W. G.	785
69245	—— S. C.	—
63202	—— S. T.	1643
137385	—— W. C. J.	1099*a*
134051	—— W. E.	1938
119771	—— W. G.	1288
84796	—— W. T.	1556
141018	Lorimer, A.	1183
	—— A. M.	—
11099	—— C.	2312
2635	—— E. M.	2911
60654	Lorimer-Thomas, D. R.	1632
667	Loring, F. M.	53, 2868
86297	—— J. N.	2413
77834	Lorraine, P. L.	1606
61852	Lorriman, F. J.	2402
136967	—— W. E.	2280
65319	Lorton, H. E. S.	—
47915	Los, R.	1255
10330	Losack, H. C.	—
60708	Lotery, A. M.	2231
11038	Lotherington, H. A.	2172
107163	Lothian, J.	2530
133072	—— M. D. W.	956
112704	Lotinga, J. K.	2436
70408	Loton, A. G.	506
107014	Lots, —	—
05239	Lott, C. G.	503
83565	—— F. K.	2203
105520	—— J. H.	1692
74170	—— N. S.	1508
118484	Lottimer, J.	789
5798	Loubere, O. M.	12a, 6007
84685	Louch, H. M.	1216

Personal No.	Name.	Col. No.
3452	Loud, M. A.	2924
136179	—— W. W. J.	959
755903	Louden, A. L.	—
137154	—— G. H.	1186*d*
124801	—— J.	819
135175	—— J. A.	2278
	—— J. A. H.	475
83419	—— T. H.	2535
102373	Loudon, G.	—
84305	—— J. B. T.	648
37293	—— M. J.	551*b*
60915	—— R. M. W.	1633
351558	Lough, A.	—
135439	—— G.	967
128494	—— W. S.	935
81433	Loughan, J. J.	1609
39743	Loughborough, A. J.	570
73619	Loughbrough, A. D.	1502
112346	Lougher, E. T.	1733
111347	—— J. S.	1714
35005	Loughead, W. J.	1195
67423	Loughery, W. G. R.	—
110962	Loughlin, *Rev.* A.	2512
122855	—— C. V.	—
147299	—— T. B.	—
16142	Loughnan, G. H.	501
139302	Loughran, J.	1186*e*
79246	—— J. D.	1976
355979	Louis, C. C.	—
46201	—— P.	72*a*, 1561
113346	—— P. G.	750
27059	—— R.	507
353628	—— S. C.	—
108879	Louisson, G. M.	1899
27134	Louks, A. E.	501*a*
50702	Lounds, K. C.	2357
5323	Lounsbury, L. I.	2949
	Lousada, C. R.	475
141022	Loutsis, P. G.	1186*b*
1102	Louw, J. B.	—
41190	—— J. W.	606*b*
31230	Lovatt, C. W.	2193
64790	—— W. G.	2234
64900	Lovatt-Davies, J. W.	707*b*
27757	Love, A. B.	—
15153	—— A. H.	550
121316	—— A. H.	775
109237	—— A. McL.	1675
135184	—— C. E.	1360
80645	—— D. C. L. [25*g*]	1538
128128	—— D. E.	809
120673	—— G. F.	1146
48742	—— G. S.	1233
70409	—— H. A.	553
126671	—— P. C.	1147
64209	—— R. B.	2233
37194	—— R. C.	508
124512	—— W. A. L.	799
131285	—— W. T. L.	—
74171	Loveday, A. E.	1507
117272	—— F. H.	1341
87491	—— H. H.	1565
4025	—— H. P.	2932
77751	—— P. W.	1410
131236	—— R. E.	1939
109919	Lovegrove, C. H.	1076
31110	—— H.	2169
116938	—— J. J.	1406
47640	—— Y. R. W.	1126
114378	Lovelace, C. E.	1729
138856	Lovel, K. W.	2456
111056	—— J. C. C.	—
88718	—— P. S. C.	701
84055	Lovelady, J. J. J.	1443
107361	Loveland, F. G.	—
105521	—— H. J.	1692
123587	Loveless K. J.	795
49501	—— R. S.	1250
40402	Lovell A. D. J.	574
356440	——A. E.	—
101550	—— A. T.	720
112957	—— C. R.	—
50667	—— D. G.	1177
62509	—— F. J. B.	—
79397	—— F. R.	1528
44476	—— F. S.	1604
64138	—— F. W.	—
108039	—— J. A. B.	1115
74609	—— J. W.	2196
1	—— K.	2702
82766	—— L. C.	1551
42011	—— M. G. L.	1502
1480	—— N. M.	2898
42351	—— P. W.	624
111749	—— R. H.	1695
107258	—— S. J.	736
103853	—— S. W.	1683
85649	—— V. C.	652
509014	Lovelle, T.	—
124302	Lovelock, A. O.	2275
5953	—— B. K.	6010
68339	—— J.	—
49834	—— L. E.	1139*g*
103089	—— L. S.	1538
7817	—— R. C. O.	554*b*
505307	—— S. E.	—
114364	Lovelock, E. B.	1729
67244	Loveman, C. E.	—
88195	Lovemore, R. B.	602*b*
140804	Lover, J. D. B.	—
140805	—— R. G. B.	—
	Loveridge, C. E.	2699
46186	—— G. F. E.	1320
107936	—— L. S.	736
121590	Lovering, L. F.	2572
	—— W. F.	550*a*
64676	Love-Smith, J.	—
50051	Lovesey, J. C.	1344
79932	Lovesy, W. E.	2202
76917	Lovett, Alexander E.	1052
62890	—— Alfred E.	—
569818	—— F. W.	—
512621	—— H. G.	—
103403	—— H. T.	—
4844	—— J. W.	2943
1864	—— M. J.	2902
137830	—— R. F.	2583
47989	—— S. A.	1254
65570	—— S. W.	711
66251	—— T.	—
132049	—— W. F. C.	1941
105522	—— W. T.	1692
111072	—— W. W.	—
76070	Lovett-Campbell, G. E.	1515
114004	Loveys, J. C.	1725
75047	Lovick, C. E.	1475
128582	Lovie, N.	935
48924	Low, A. R.	1355
72534	—— A. W.	2193
80294	—— D. T.	700
3423	—— E. H.	2923
124048	—— E. H. S.	—
63203	—— F. B.	1643
85970	—— G. E. D.	1477
128645	—— J.	945
85171	—— J. H.	1615
46467	—— J. T. L.	1213
117734	—— L. R.	—
	—— M. W.	6
4622	—— P. M.	2940
107002	Low, R. M.	—
109239	—— S. J. A.	1674
111690	—— W.	1909
138982	—— W. H.	—
135065	Lowcock, H.	1968
88709	—— H. C.	663
70410	Lowdell, G. E.	551
88556	Lowden, E.	1564
122508	—— E. W.	776
350128	—— H.	—
107322	Lowe, A. B.	—
76301	—— A. Eric	2319
42966	—— A. Ernest	1051
63231	—— A. H.	1637
102415	—— A. R.	—
127636	—— B.	2577
28252	—— B. E.	501*b*
121591	—— B. J.	2570
90868	—— C. F. P.	1436
17223	—— C. L.	553
	—— C. N.	470*a*
132748	—— D.	1935*a*
138661	—— D. C.	979
9188	—— D. H.	570
78095	—— D. N.	1441
68991	—— E.	—
1959	—— E. A.	2903
106431	—— E. C.	1901
101	—— E. F.	2922
84210	—— E. G. T.	1549
82156	—— Ernest J.	—
111747	—— Ernest J.	1694
21134	—— E. N.	71, 2167
118019	—— Francis	783
43784	—— Frank	1210
79470	—— F. B.	1527
62354	—— F. C.	1334
564242	—— F. E. C.	—
73762	—— F. H.	2114
37324	—— G.	510
138435	—— G. G.	966*a*
131553	—— G. E.	1177
136046	—— G. E.	1094
84273	—— *Rev.* H.	2507
115129	—— Harold	1068
116272	—— H. D. S.	—
81488	—— H. G. H.	1541
46774	—— H. H.	707
126728	—— H. J.	1369
109131	—— *Rev.* J.	2510
104210	—— J. B.	2430*a*
33498	—— J. C.	614
	—— J. C. M.	3225
108437	—— J. M.	1256
86793	—— J. T.	1549
	—— M.	474
102878	—— M. F.	—
4095	—— M. M. F.	2933
136248	—— M. P.	—
4168	—— P. M.	2934
128800	—— R. D.	—
100029	—— R. E.	711
129505	—— R. F.	808
133192	—— R. H.	—
85398	—— R. O.	2536
114379	—— R. R. N.	760
359271	—— R. S.	—
50283	—— R. W.	967
121317	—— T. C.	1125
78355	—— W. F.	1525
83805	—— W. H.	2533
132024	—— W. J.	—
49956	—— W. H.	1358
94173	Lowell, G. E.	2535
	Low-Holmes, P. W.	500*b*

Personal No.	Name.	Col. No.
07213	Lowen, L. W.	92, 2169
131440	Lowenhoff, P. L.	—
47964	Lowery, A. L.	1256
566273	—— J. E.	—
128519	—— T.	1168
135014	Lowes, D. W.	1139*h*
62018	—— G. F.	1105
508543	—— H.	—
43936	—— J. H.	633
102773	Loweth, J. S.	1673
42242	—— P. A.	635
125537	—— R. A.	806
116809	Lowey, T. A.	762
138941	Lowman, E. J.	—
136294	—— J. G.	—
2554	Lowis, J. M.	2911
87926	Lown, D. J.	1532
66022	—— J. F.	710
130946	—— R. F.	944
47877	—— R. N.	1124
748511	Lowndes, A. P.	—
137658	—— D. H.	1093
49673	—— G. A.	1237
134181	—— H. R.	1180*a*
748509	—— J. K.	—
109235	Lowne, A. E.	2555
	Lowrey, A.	2672
113156	Lowrie, J. S.	1722
4999	Lowrie, J.	2946
126680	—— R. J.	809*a*
4716	Lowries, P. M.	2942
121592	Lowry, J. A. D.	2571
88384	—— J. J.	661
3516	—— J. J.	2924
	—— L.	211
107620	—— M. W.	2242
69457	—— N. F.	117
70411	—— W.	1506
33193	—— W. E. M.	555
130800	Lowth, F. W.	1090
131384	Lowther, G. M. J.	—
118878	—— L. W.	764
75836	—— M. J.	2399
1050690	—— W.	—
73275	Lowthian, L. I.	1504
76096	Lowthorpe-Lutwidge, H. F. S.	2169
130908	Lowton, A. L.	1139*d*
121034	Loxdale, H. G.	2275
48089	Loxley, J. W.	2008
5827	Loxston, E. M.	2684
126207	—— S. R. H.	—
79590	—— W. S.	1442
36032	—— W. W.	504*b*
39387	Loyd, N. K.	558
70412	Luard, J. C. E.	1471
114528	Lubbock, H. W. R.	—
87805	—— M. F. P.	1553
89806	Lucani, M.	702
49743	Lucarotti, A. F.	795
107759	Lucas, A. C.	2344
63331	—— A. G.	—
81082	—— A. M.	1217
86358	—— A. S.	650
362531	—— A. Stanley	—
85730	—— B.	1677
73689	—— B. G. B.	2396
2555	—— B. M.	2911
114005	—— B. G.	1708
79633	—— C.	1529
331254	—— C.	—
125913	—— C. E.	2276
22144	—— C. G.	1617
35346	—— C. H.	1207
1340	—— C. M. T.	2897
115294	—— E. V.	2250
101863	Lucas, E. W.	—
112626	—— G. F.	1245*a*
118255	—— G. H.	2556
132456	—— G. J.	1935*a*
84622	—— H.	2336
105270	—— H. E. de N.	2549
112871	—— H. J.	1720
118256	—— I. C.	2557
50929	—— I. M.	—
61513	—— J. F.	1324
109970	—— J. H.	1735*c*
370128	—— J. N.	—
43104	—— J. P.	631
125538	—— J. W.	774
109777	—— J. W.	—
83420	—— L. K.	1613
137123	—— M. W.	1096
80398	—— N. J.	811
101803	—— N. W. R.	2428
100626	—— P. B.	658
22199	—— P. G.	2692
42853	—— R. M. McT. D.	645
11581	—— R. T.	—
742462	—— S. E.	—
342385	—— S. G.	—
112347	—— S. P.	2004
43318	—— T. H.	1733
129758	—— W. B.	904
366339	—— W. C.	—
122826	—— W. E.	803*a*
122479	—— W. H. W.	798
103854	Luccock, R. S.	1683
112190	Luce, C. A.	1339
103335	—— E. A.	18, 2274
	—— G. C.	27
88951	—— L. W.	1624
45831	—— N. T.	1282
104491	Lucey, A. G.	727
112348	—— M. J.	1733
64382	Lucia, B. C.	1897
48005	Lucie, F. G. F.	761
72143	Lucie-Smith, H. J.	2179
48662	Luck, D. H.	1073*a*
3453	—— E. M.	2924
46489	—— F. W. E.	1241
105921	—— G. W. D.	1666
13225	—— H. F.	503*b*
118879	—— H. J.	1122
112349	—— R. C.	746
124336	—— V. J.	1918
89994	—— W. H. F.	2230
28228	Lucke, D. W.	2693
112350	Luckham, H. A. C.	1339
44607	—— M. C.	652
45288	Luckhurst, E. A.	1322
50416	Lucken, S. C.	1246
136931	Luckhoff, L. C.	971
86866	Luckin, I. F.	1558*a*
	Lucking, D. F.	1190
63450	Luckwell, R. D.	707
79272	Lucky, R. H.	1608
79273	Lucy, A. B.	1526
100718	—— G. N.	1666
46384	—— J.	2551
44009	—— R. F.	1214
02219	—— R. S. (*ret.*)	3227
68491	—— W. H.	—
131164	Luddington, J. B.	1174
62391	Ludford, F. H.	2545
109437	Ludgate, D. R.	2245
44157	—— F. E.	1319
74172	—— L. O.	1604
119373	—— P. J.	1126
136829	Ludlam, F. H.	2116
141744	—— L. A.	1099
118339	Ludley, D. K.	2557
135183	Ludlow, A. P.	1360
128653	—— A. R.	945
	—— F. B.	2162
66792	—— H. G.	—
	Ludlow-Hewitt, *Sir* E. R.	3, 270, 460
116108	Ludman, R. E.	750
114006	Ludovici, L. J.	1709
108551	Ludwick, A. H.	2555
515121	Luetchford, S. E.	—
105523	Luff, A. E.	1692
47914	—— E.	1070
73276	—— J.	1601
112403	—— R. N. P.	1119
133373	Lugar, D. E. A.	963
73579	Lugard, F. D.	1504
17086	Lugg, G. C.	1492
364126	—— M. T.	—
131610	—— P. H.	957
36069	—— S.	1303
138587	—— T. J.	—
119176	—— W.	1927
132078	Lugger, W. H.	1130
121527	Luing, J. F.	797
106031	Lukas, A.	732
107621	Luke, C. H. F.	1702
124524	—— D. O.	811
100349	—— E. W. C.	—
108417	—— F. A.	1705
45564	—— F. D.	1232
4446	—— H. I.	2938
	—— M. B. C.	—
46604	—— T.	1063
363153	—— W. R.	—
138165	—— William R.	2293
131635	Luker, D.	1075*d*
82042	—— C. T.	1543
11150	—— M. H.	2313
72699	Lukey, W. H. R.	1503
118881	Lukman, S. G.	2553
122148	Lulham, R. L.	781
136930	Lumb, B.	966*b*
75668	—— F. E.	2113
135226	—— F. R.	1947
133534	—— H. J.	1170
21200	Lumgair, D.	2314
115610	—— J. C.	1124
	Lumley, E. A.	2366
107622	—— J. W. M.	2242
128373	—— M. H.	1074
5903	—— M. O.	2685
87608	Lumley-Ellis, C. L.	2336
61257	Lumsden, A. S. C.	670
17110	—— C. G. H. E.	600*a*
118890	—— D. E.	762
33267	—— D. O. F.	507
33545	—— D. T. M.	621
137831	—— R. H.	2583
	Miss M. D.	2679
47832	—— M. S.	772
111286	Lumsdon, H. P.	—
580091	Lund, A. B.	—
81573	—— D. P.	2321
31340	—— F. W.	2192
113283	—— G. A.	2249
125152	—— R.	904*b*
78356	—— R. J. S.	1520
87520	—— R. T.	1560
	—— W. R.	—
134869	—— W. W.	2597
107623	Lundberg, E. C.	2343
5145	Lund-Linton, W. M.	2948*a*
81804	Lundy, J. H.	1530
76496	Lund Lack, G.	1976
117004	Lundon, G. D. A.	735
87228	Lund-Yates, E.	1559

Personal No.	Name.	Col. No.
115506	Lunn, E. C. E.	—
564025	—— E. S.	—
37067	—— J. C. McG.	507
89650	—— J. S.	1625
11585	—— V. F. A.	—
79369	—— W. E. J.	635
131130	—— W. O.	1171*a*
109920	Lunney, R. H.	1119*a*
63643	Lunnon, A.	—
329722	—— F. G.	—
105803	—— L. A. E.	2240*a*
73977	Lunson, E. A.	2114
130171	—— H. T.	943
91074	Lunt, H. G.	1438
112191	—— J. A.	1357
78339	—— S.	655
75535	Luntley, J. L.	74, 1496
124095	Lupson, F. W.	—
513576	Lupton, E.	—
78592	—— Frank	1499
143513	—— F. G.	—
107157	—— J. A.	1716*a*
103855	—— J. O.	1683
125539	—— S. J.	806
88032	—— T. G.	1103
105154	Lusby, N.	1065
139325	Luscombe, F. J. A.	1099*b*
5838	—— J. H.	2685
103288	—— R. J.	2237
118367	Lush, B. S.	1132
157197	—— C.	—
87968	—— E. H.	1560
116914	—— F. G. G.	1070
82411	—— G. R. W.	1229
103856	—— G. W.	1683
134760	—— J. E.	959
102389	—— K. C.	—
120478	—— O. H.	1128
79599	—— W. R.	1526
75144	—— W. V.	2320
6701	Lusher, H. B. E.	6079
124034	—— T. H.	—
123297	Lushinton, H. E. C.	1136*a*
72539	Lusk, H. S.	614
100501	—— *Rev.* J. C.	2510
122149	Lussignea, N. G.	781
115870	Lusted, T. G.	1727
212321	Lusty, A. M.	2274
139819	—— K. J.	968
66502	—— K. R.	1062
88496	Lutener, W. T.	1451
125696	Luther, W. C.	1136
1538	Lutley, M. M.	2889
31192	—— P. J.	2174
132180	Luton, L. R. S.	1091
105256	—— W. J.	1906
81775	Lutwyche, J. L.	1230
109343	Luty, W. G.	1112
75920	Lutyens, R.	51, 1494
49727	Luxford, W. R.	1993
82231	Luxmoore, C. M. G.	1481
04118	—— F. L. (*ret.*)	3229
63759	Luxton, F.	1647
86322	—— J. H. H.	637
108725	—— J. O.	1705
334642	—— W. H.	—
83094	—— W. J.	2543
110067	Lyall, A.	1644
39289	—— A. McL.	601*a*
102841	—— A. W.	—
107703	—— C. A.	1703
67916	—— D. W.	—
5871	—— E. A.	2685
109874	—— F. F. J. A. P.	—
128026	Lyall, G. K. M.	1931
84414	—— R. A.	1225
79781	—— R. H. S.	1525
86905	—— W.	1332
83681	Lycett, C. D. L.	2410
28091	Lydall, D. W.	550*a*
135303	—— F. B.	—
40546	—— J. E.	604*b*
3094	Lydan, M. M.	2919
135265	—— W. G.	2278
86341	Lyddiard, J. A.	652
103857	Lyddiatt, V. R.	1683
	Lydford, H. T.	462
72700	Lydon, S. F.	1503
89097	Lye, E. D.	1451
101956	—— E. P.	—
132154	Lyes, N. A. H.	953
73536	Lyell, A. C. [11]	1479
86576	—— E. V.	2325
128885	Lyke, J. B.	941
3032	Lygon, *Lady* D.	2918
139061	Lyle, A. C.	—
128185	—— A. M.	—
76191	—— F. D.	1438
47833	—— J. O.	772
5879	—— P. P. E.	6008
75443	—— T. K.	2370
49945	—— W.	943
82772	Lymbery, R. S.	1496
2768	Lyn-Jones, D. B.	2914
77070	Lynall, A. H.	110, 1217
590442	—— J.	—
77548	Lynas, J. P.	1385
113132	—— J. McC.	1709
40180	Lynch, A. I. H.	568
73746	—— B. J.	1496
77847	—— D. C.	1606
46452	—— D. J.	1658
89231	—— F. D.	2230
72883	—— G.	2010
131256	—— G. A.	1371
65229	—— J.	—
	—— J. B.	472*a*
	—— J. G.	2437
5840	—— J. McQ.	2085
6163	—— K.	6013
125298	—— P.	—
131908	—— Paul	1174
49976	—— P. R. G.	1998
79498	—— P. T. D.	2405
121189	—— T.	—
107081	—— W. H.	—
117698	Lynch-Blosse, A. C.	1070
33194	—— E. H.	601
05193	Lynch-Staunton, D. M.	502
86305	Lynd, W. J.	2413
125381	Lyndon-Moore, E. C.	1461
125540	Lyne, D. H.	1136
956	—— E. D.	2894
60878	—— G. M.	1633
33431	—— M. D.	607
79471	—— R. H.	1608
103231	—— R. O. N.	1679
68146	Lynes, A. H. C.	1063
47178	—— B. F. C.	1335
46631	—— G. J.	734
118825	—— J. W.	1130
61823	Lyness, R. C.	—
85762	Lyng, W.	2535
34128	Lynham, V. H. P.	552*b*
	Lynn, G. A.	2704
11132	—— G. W.	2312
89386	—— J. C.	900
120916	—— J. J.	1148
40124	—— L. A.	569
4201	—— M. J.	2934
116939	Lyon, A. J.	1735
105675	—— C. A.	1692
127908	—— C. A.	933
118837	—— D. J.	—
76245	—— Eric	1440
68574	—— Edwin	—
131529	—— E. R.	943
514848	—— G. H.	—
60431	—— H. D.	1632
47988	—— H. W. G.	1394
128806	—— J. F.	—
140917	—— J. G.	982
62667	—— J. K.	1105
335	—— J. M.	2868
126514	—— K. William	1929
48138	—— K. W.	1343
130633	—— R.	947
117572	—— R. F. P.	1130
123076	Lyons, A. B.	1930
90482	—— A. M.	2858
104992	—— A. R.	2431
136468	—— B. S.	974
113670	—— C. S.	—
45601	—— C. W. A.	708
63260	—— D. A.	—
83269	—— E. B.	646
78796	—— F. J.	1520
130173	—— G.	943
	—— G. F.	2703
35234	—— H.	1386
110780	—— J.	—
101688	—— J. G.	1672
103347	—— M. V.	2341
84228	—— N.	1976
103232	—— P. J.	1679
248730	—— T.	—
67932	—— R. A.	—
134870	—— R. H. C.	2579
508866	—— T. J.	—
	—— Wm.	2314
3033	Lyons-Montgomery, P.	2918
72757	Lysaght, A. C.	2383
65230	—— D. J.	—
90385	—— P. M. V.	360
3454	Lysaght-Finigan, M.	2924
104800	Lysons, D.	1687
31024	Lyster, C. H. E.	2167
43149	—— G. D.	622
1220	—— H. M.	2896
131309	Lythegoe-Baker, J.	—
104493	Lythgoe, C. G.	727
88177	Lytle, R. L. P.	2416
6164	Lyttelton, D. M.	12*b*, 6013
529	—— *Hon.* V. M.	2874
66452	Lytton, M.	2339*a*
39542	Lywood, A. M. G.	558
322	—— E. A. G.	2869
16180	—— G. E. G.	1382
	—— O. G. W. G.	1300
	—— R. W. G.	473

Personal No.	Name.	Col. No.
	M	
61793	MacAdam, R. W.	—
141102	Macadam, L. E.	975
137030	—— J.	—
133349	MacAninch, W. J.	1090
100510	McAdam, A.	1188
42135	—— A. G.	642
802601	—— D. W.	—
80295	—— J.	700
69363	—— J. L.	—
127820	—— W.	803
	McAdoo	—
6639	—— F. E.	13, 6078
42854	McAfee, A. G.	632
100508	McAinsh, D.	1660
2237	McAlden, A. E.	2907
90480	Macaldowie, J.	2316
117149	MacAleavey, K.	1129
23044	McAleer, G. W.	2369
31	McAlery, C. M.	2859
45750	McAlister, J. C. M.	1114
73277	McAllen, J. P.	901*a*
513744	—— J. W.	—
63597	—— P. J.	—
62089	Macalaster, I. K.	1991
4171	—— M. P.	—
110809	Macalister, C. L. O.	2435
67793	—— D.	1898
506337	McAllister, A.	—
136130	—— Alexander	1959
118818	—— C. L.	1342
37195	—— F. R.	509
108841	—— J. McK.	737
111832	—— R.	2248
44401	—— T.	2322
124766	—— W.	—
49506	—— W. L.	1251
139044	cMAllum, W. F.	—
5728	Macalpine, R. M.	6006
118079	McAlpine, D. G.	743
103875	—— J.	1683
138446	—— R. S.	902*b*
135690	—— T.	973
115790	—— W. E.	1069
5000	McAlpin-Marchant, M. I. L.	5985
6068	McAnulty, D. M. C. G.	6011
85349	—— J. S.	1556
134652	—— J. W. A.	1174
	MacAndrew, T. J.	110
3171	Macandrew, J.	2919
78567	—— J. G.	1518, 50
2131	—— M. F. C.	2905
68180	—— R. C.	715
63573	—— R. M.	—
124331	McAndrew, R.	2450
48716	—— S.	1069
50124	—— T. J.	1258
139921	—— W.	—
134095	—— R. S.	962
69470	McAra, A. R.	1114
6070	Macara, M. McK. F.	6011
125055	—— C. E.	—
74642	—— J.	1273
44961	McArdle, A.	1213
61976	—— L.	706
48341	—— T. A. D. I.	1396
241295	—— W. H.	—
35086	—— V. G.	1303
	—— F.	1992
23286	MacArthur, D. S. M.	2380
70416	—— M. R.	561
113000	—— W. W.	—
90936	McArthur, A. J. D.	1439
72422	—— D.	2178
	—— D. S.	2380, 10*b*
130997	—— G. E.	948*a*
64286	—— G. H.	900*a*
131428	—— J. A.	—
109157	—— J. McA.	2434
101804	—— J. B. H.	2428
37925	—— J. H. G.	551*b*
60687	—— J. S.	985
115452	—— R. C.	—
133127	—— R. R. W.	1936
139410	—— T. J.	1098
45869	McArthy, A.	1235
139660	Macaskill, Rev. A.	—
590339	—— A. J.	—
130556	McAtamney, J.	1169
85787	McAughey, S.	1555
	Macaulay, A.	2676
129374	—— F.	939
84258	—— H. T.	2411
90958	—— I. A.	210, 2526
126116	McAulay, *Rev.* J. P.	2515
32160	—— W. McA.	506
124267	McAuley, G.	904
29143	—— J. N.	2693
40403	McAuliffe, F. R.	574
115871	McAvenna, T.	1341
	Macbain, C. M. C.	2678
4057	McBain, A. J.	2930
	—— J.	564
49276	—— J. M.	1528
80069	McBarnet, A. J. W.	661
87246	MacBean, A. H. W.	1560
108421	—— H. A.	1705
102580	—— J. I.	723
507207	McBean, A.	—
73000	Macbeath, D. H.	623
127725	—— I. A.	—
109521	—— J. R.	1065
134873	McBeath, H. B.	2578
106282	Macbeth, D. C.	2241
125442	McBey, R. J.	906
10043	McBirney	3237, 1489
34085	McBratney, V. H. A.	504
135588	McBride, C.	—
117101	—— G.	1649
113888	—— J. McA.	749
89150	—— J. P.	1624
	—— J. T.	2315
79499	—— J. M.	2405
127642	—— K. J.	2575
109971	—— M. P.	1356
44711	—— W.	1316
109571	—— W. A.	2344
105077	—— W. J.	—
108811	McBrien, D. J.	739
134590	McBroom, J. W.	1184
90431	MacBryan, J. C. W.	1469
133939	McBurney, J. W.	1937
44586	McCabe, E. T.	1216
101824	—— J. K.	2429
2371	—— P. V.	2909
138889	—— S. G.	—
129577	McCadden, R. G.	1139*h*
	McCaffery, K.	2678
	—— W. D. S.	2703
119374	McCafferty, W.	775
	McCahey, R. P.	10*b*
89291	McCaig, *Rev.* A. E.	2508
89277	—— C. A.	2337
125922	—— H.	1918
109833	—— I.	—
125754	McCairns, J. A.	800
127643	McCall, B. J.	2576
	—— C.[7]	—
104128	—— D. E.	2551
68696	—— H. S.	2481
39321	—— L. F.	565
123131	—— I. W.	771
104258	—— J. A.	—
141276	—— J. R.	1099*a*
46572	—— P. W. S.	1242
108262	—— Roy H.	1730
115872	—— Robin H.	1341
118882	—— R. M.	762
411	—— S. M.	2872
5832	—— S. S.	2684
129597	—— T.	1139*h*
67568	McCalman, *Rev.* H.	2509
63150	McCallion, E. E.	1641
26039	MacCallum, J. E. M.	500*b*
46673	—— R. J.	1232
113164	McCallum, A.	1411
121071	—— Alexander	1411
354696	—— C. A.	—
	—— D.	2705
63375	—— D. McC.	2358
47661	—— G. W.	767
118167	—— I. R. A.	1123
43335	—— J.	1438
124173	—— J.	796
135643	—— J. C. R.	970
	—— M.	2673
63977	—— R. A.	1648
74308	—— W. S.	2319
112351	McCammond, A. N. W.	1284
134328	McCammon Dunn, H. W.	—
42412	McCandlish, A. W.	626
328323	MacCann, F.	—
128764	McCann, C. W.	—
139603	—— D. G.	—
115793	—— M. J.	1124
137073	—— R.	2281
50252	—— S. A. C.	1737
100656	—— W.	1342
5909	McCardie, J.	2686
105022	McCarroll, A. B.	—
103019	—— W.	723
50543	McCart, J.	2856
41796	McCartan-Mooney, E. F. W.	619
130567	McCarter, J. P.	1169
87988	MacCarthy, F. D.	2415
23425	—— J. A.	2397
23364	—— J. F.	2382
	McCarthy, A. C.	1460
46620	—— D. M.	1545
118209	—— E. C.	2557
108878	—— F.	1657
134006	—— G. C.	938
123974	—— H. L.	1129
10118	—— J.	86, 2172
118817	—— J. T.	2445
102762	—— J. W.	2549
138552	—— J. W. A.	—
81666	—— R.	640
40239	—— R. W.	568
49251	—— R. W.	1074
137265	—— T. F.	2457
74610	—— T. H.	2196

Personal No.	Name.	Col. No.
132495	McCarthy, T. H. A.	1942
50178	—— T. P.	2277
35067	—— W.	1196
364950	—— W. J. D.	—
46904	—— W. R. B.	900*b*
131802	—— W. R. L.	1090
76590	McCarthy-Jones, C. C.	621
82846	Macartney, E. B.	1554
102745	—— R.	1993
88781	—— W. E. E.	1622
049865	McCartney A.	1358
81219	—— A. C.	1540
194735	—— G.	—
136072	—— G.	2279
31398	—— J.	2193
134650	—— J.	1177
107624	—— J. G.	1702
	—— S. R.	90
102762	McCarty, J. W.	2545
45947	McCathie, J. G.	1114
88471	McCaughan, H. V.	661
126826	McCaughey, P. S.	1139*f*
	Macaulay, A.	2676
112022	—— A. J.	1120
118987	McCauley, J. G.	1924
	—— F.	939
128848	McCausland, J.	942
106497	McCaw, D.	2433
343691	—— W.	—
41397	—— W. D. G.	608
6252	McCay, J. R.	6072
6488	—— S.	6075
102735	McCelland, A. J.	1903
116941	McChesney, R.	1208
46291	—— W. E.	1664
80496	McChlery, R.	1927
	McClancy, M. H.	2687
77674	McClare, A. P.	2471
79933	—— W. S.	2202
	McClatchie, J. R. G.	—
915709	McClaughry, F. F. M.	—
121030	McClean, G. H.	—
70417	—— H. P.	603*b*
12832	—— J.	1075*a*
23262	—— R. S. B.	2378
61067	McCleary, P.	1453
134062	McCleave, G. R.	1178
	McCleery, W. R.	2172
69262	McClellan, A. W.	—
121912	—— R. I.	779
108877	——McClelland, A. D.	1657
	—— A. J.	1677*a*
139420	—— D.	967
129047	—— J.	1168
40240	—— N.	568
68191	—— W. R. M.	716
87147	McClintock, E. A.	1331
1393	—— J. P.	2897
126136	MacCloskey, *Rev.* B. C.	2515
510392	McCloskey, J. J.	—
23040	McCloskey, A. L. St. A.	2369
108244	McCloy, J.	1120
87881	McClunan, H.	1562
63356	McClune, H. F.	2233
87326	Maclure, R. W. J.	2415
108802	McClure, C. M.	736*b*
41596	—— D. A. J.	610
70418	—— C. G. B.	577
	—— I. H.	220
83126	—— P. T. A.	1545
78434	Maclurg, *Rev.* A.	2505
14203	McClurkin, T.	2366 55
125229	McClusky, J.	—
4255	MacClymont, B.	2937
41597	McClymont, H. J.	610
102475	—— G. F. D.	—
134448	—— J.	961*a*
	Maccoll, C. C.	1172
74777	MacColl, R.	1490
103058	McColl, D. R. S.	1342
516742	—— H.	—
116737	—— J. D. L.	1141
114367	—— T. J.	747
70419	McColm, M. L.	601
90352	McComb, J. E.	5040
39290	—— T. W. T.	557
6253	McCombe, E. M.	6072
	—— J. R.	—
112502	—— *Rev.* W. L.	2512
108731	McCombie, J. G.	1705
46751	—— J. W.	1245
46367	McComish, P. J.	1237
101277	—— W.	—
81467	McConchie, C. A.	1540
2873	McConnan, T. G.	2915
50973	MacConnachie, W. J.	1094
74173	McConnell, A. A.	1513
103876	—— C. H.	1683
136316	—— J.	955
101357	—— J. S.	—
81938	—— L. C.	1101
77155	—— N. S.	1499
122552	—— P. H. D.	1070
126969	—— P. M.	903*b*
125934	—— P. McK.	—
136009	—— R. B.	2454
33268	—— R. H.	551*b*
39421	—— R. J.	601*a*
64243	—— S. F.	2480
81643	—— W. W.	638
108459	McConnon, J. P.	1263
122150	McConway, J. B.	1735*a*
67618	MacCormac, J. W. D.	712
64371	McCormac,	1644
88178	MacCormack, D. H.	2416
86991	—— T. H.	2414
69737	McCormack, A.	—
135147	—— E. H.	955
123588	—— G. B.	902*b*
50661	—— J. B.	1079
47204	—— J. V.	2338
109762	McCormick, G. D. P.	1247
126636	—— J. J.	821
48104	—— K. R.	1213
80790	—— N. A.	2475
78228	MacCormick, J. M.	2403
4676	McCorquodale, A. B.	2941
82048	—— M. S.	1605
70420	McCosh, J.	2094
66256	McCoubrey, J.	—
110163	McCourty, R.	1712
	McCoy, J. H.	2435
130839	—— L. A.	1175
136722	—— L. G.	1096
40629	McCracken, A. S.	604*a*
128946	—— L.	942
126510	—— R. G.	1139
49313	—— S. M.	1073*a*
	McCrae, J.	470
	—— W. A.	16
141329	McCrea, T. M.	—
62877	—— W. H.	—
61775	McCreadie, D.	—
102718	McCready, D. J.	1674
	—— D. L.	6006
129544	—— H. B.	827
126157	—— R. A. N.	814
125697	—— S. M.	806
130995	McCreanor, E. W.	948*a*
61308	—— M.	705*b*
11040	McCreary, A. E. F.	2168
62424	McCreesh, J.	1637
45261	McCreeth, A. C.	1223
124790	McCreith, S.	818
48221	McCroddan, T. J. V.	1240
68770	McCrorie, T. F.	716
65481	McCrory, J.	1188
134387	McCrudden, T. C. P.	1185
80196	—— J. D.	1671
37196	—— K. M.	1479
136772	McCrossin, J.	—
67629	McCuaig, D. K.	712
1755	McCubbin, D. L.	2900
113694	—— J.	—
84109	—— J. S.	2543
84306	McCubbing, I. McI.	648
45645	McCudden, J. A.	1114
6419	McCue, M. F.	6074
694	McCullagh, B. F.	2887
48288	—— G. E.	1258
14227	—— L. P.	2370
113804	McCulloch, A. C.	1257
83172	—— A. G.	1546
116197	—— D.	—
74536	—— D. S.	1514
62688	—— F. B.	706*b*
68049	—— H.	—
50476	—— Henry	975
124325	—— H. C.	1131
138627	—— H. G. S.	—
5441	—— I. Mc.	2951
2383	—— J. B. S.	2872
	—— J. G.	2705
652	—— M. E.	2889
64922	—— N. L.	710
104659	—— O.	1397
124145	—— *Rev.* R. L.	2515
49842	McCullock, L. J.	829
50295	McCullough, E. H.	1968
	—— M. V. T.	2687
48067	—— R. H.	1283
44052	—— R. L. L.	633
73891	—— W. D. H.	1891
121949	—— W. E.	797
111207	—— G.	1703
66623	McCullum, J. L.	1647
82683	McCurdy, A. K. S.	643
50187	—— R.	1093
1493	MacCurragh, A. McW.	2874
66426	McCurrah, H. J.	—
128095	McCurry, A. L.	2387
88217	McCutcheon, D. J.	1103
5442	—— R. M. M.	2951
113280	McCutchion, L. H.	721
73278	—— E.	1602
18054	McDeivitte, C. D. S. I.	711
108260	Mcdermid, I. D.	1343*a*
120012	MacDermid, W. M.	2445
29039	MacDermot, T. J.	502
149528	McDermott, A. G.	—
2629	—— A. R.	2911
139203	—— C.	1091
44890	—— D.	1318
76396	—— D. W. C.	1605
41719	—— I. F.	613
117594	—— L. G.	1662
120170	—— P. A. C.	902
	McDiarmid, C. W. B.	2705
21091	—— D. G.	82 2169
66263	—— D. J.	—
49782	—— K.	946
35017	—— P.	1195
2614	MacDiarmid, C. R.	2911
64513	—— McDonagh, J. A. V.	—
	—— M. M.	2678

Personal No.	Name.	Col. No.
2950	MacDiarmid, M. M.	2916
31231	—— W. F. M.	2177
44274	MacDonald, A. E. A.	1211
	—— A. H. H.	472a
61874	—— A. P.	2421
134938	—— A. R.	2453
2556	—— C. R.	2911
42243	—— D.	618
133863	—— D.	1944
75059	—— D. D.	2397
847	—— D. M.	2870
116315	—— D. MacK.	—
81133	—— D. R.	1230
37451	—— D. S.	508
104193	—— D. U.	2430a
4936	—— Evelyn	5984
1257541	—— H.	—
90855	—— H. E.	1437
111116	—— H. F.	722
85855	—— I.	1557
5745	—— J.	2683
87880	—— J.	1621
45758	—— J. D.	1212
79934	—— J. K.	2202
33528	—— J. M.	621
505053	—— J. R.	—
61794	—— J. W.	—
65983	—— M. A.	707a
	—— N.	8a
64825	—— P. D.	2339a
6589	—— P. R. A. C.	627
48950	—— R.	1355
126729	—— R. E.	1369
33571	—— T. de T.	626
	—— W. M. L.	476–479
101220	Macdonald, Alistair	1901
110783	—— Alexander	—
46950	—— Alexander	1709
117482	—— Allan	1978
142114	—— A.	—
112352	—— A. A.	1733
29081	—— Alan D.	1466, 15
63728	—— Alistair, D.	2422
101825	—— A. E.	2429
61874	—— A. P.	2421
70422	—— A. R.	553b
130994	—— A. R.	948
127386	—— A. S.	—
	—— A. W. B.	473
	—— B. S. M.	2681
105527	—— C. J.	1692
48714	—— C. M.	1398
101516	—— C. R.	722
133863	—— Duncan	1942
132519	—— Donald	—
23372	—— D.	2382
139297	—— Duncan	1186c
50716	—— D. A.	1093a
68854	—— D. A. L.	1644
37017	—— D. C. R.	505
34047	—— D. F.	504
3488	—— D. H. M. C. U.	2924
128463	—— D. J. McA.	935
74909	—— D. R.	1475
29040	—— D. M. T.	1381
136547	—— F. C.	967
1511	—— F. M. E.	2874, 16
117249	—— F. P. T.	2275
32159	—— G. E.	503a
24078	—— G. P.	1381
77178	—— I. A.	1218
104096	—— Iain, A.	1900
109136	—— Ian A.	2434
33387	—— I. N. M.	604
127172	Macdonald, I. R.	1139b
79587	—— I. S.	1530
104464	—— John	900b
66612	—— John	1342
77011	—— John	1495
112192	—— John	1718
116066	—— John	764
66308	—— J. Aitken	—
115873	—— James A.	1959
113157	—— John A.	1920
26183	—— J. C.	502b
109524	—— J. C. E.	1065
42735	—— J. G.	2527
112354	—— John G.	1733
110521	—— J. G. M.	1711
103585	—— J. M.	1117
77897	—— J. N.	2402
64064	—— J. N.	—
127206	—— J. V.	929
141104	—— K.	972
100649	—— K. F.	721
21361	—— K. L.	2319
138950	—— L. L.	—
121898	—— M.	—
127484	—— M.	1075
	—— M. J.	2670
134939	—— N. M.	2454
85013	—— P. McI.	1102
88753	—— R. H.	18, 1562
87779	—— R. H. M.	1560
86027	—— S. D.	110, 1232
	—— S. D.	471a
135612	—— S. G.	970
124838	—— T.	906
23147	—— T. C.	2372
	—— W. A.	90
120166	—— W. A. R.	786
105526	—— W. C.	1692
63451	—— W. L.	707
102146	—— W. M.	900a
67847	—— W. O.	—
139399	—— W. J.	1186
113042	MacDonald, A.	1720
69127	—— A. D.	—
77848	—— A. J. F.	1213
	—— A. S.	2680
115420	—— A. T.	760
355720	—— A. W. H.	—
2575	—— C.	2911
41438	—— C. S. H.	609
12040	—— C. Y.	1534
62552	—— D.	—
49243	—— D.	926
85995	—— D. B.	1548
76160	—— D. G. H.	649
124674	—— Ewing	812
35180	—— E. H.	1203
111752	—— E. J.	1689
116299	—— E. M.	1922
69688	—— F.	—
80347	—— F. G.	1282
85486	—— James	1562
	—— J. A.	472
66409	—— J. B.	—
343087	—— J. D.	—
10119	—— J. K.	2164
126378	—— J. S.	—
119794	—— J. V. W.	745
39097	—— K. J.	555
126402	—— K. M.	—
505125	—— S. W.	—
120213	McDonald, E.	791
139648	—— J.	1099
50272	—— J. E.	1259
49287	—— W. J.	906
33120	MacDonell, A. R. D.	550a
131967	—— D. I.	—
79955	McDonnell, D. L.	1605
2913	—— D. M.	7, 2916
31342	—— F. E.	2192
101520	—— G. W.	723
132142	—— I. L.	1776a
361776	—— J.	—
	—— J. N.	1177
49646	—— P. J.	1136
142159	—— P. J.	—
89929	MacDonnell, L. A.	12a, 1629
2913	Macdonnell, D. M.	2916
106621	—— W. H.	1696
68267	McDouall, R. P.	1101
23426	—— McDougall, A.	2397
70423	—— A. I. A.	1207
29096	—— A. J.	553
124849	—— G. S.	818
567905	—— J. B.	—
63750	—— J. C.	2480
64852	—— J. W. G.	2423
46539	—— L. W.	1544
82706	—— R.	644
61170	—— R. C.	2231
80411	—— R. L. H.	906a
	Macdougall, B. M.	2674
62325	—— D. O.	671
103858	—— E.	2550
103374	—— I. D. J.	2341
110316	—— J. L.	2485
78441	MacDougall, A	629
	—— D. C.	8a
88782	—— G. W.	1563
89825	—— I.	703
33491	—— I. N.	615
4748	—— M. M.	2942
29041	—— R. I. G.	503a
89299	McDowall, A.	634
47887	—— E. R.	767a
131624	—— H. L.	957
5402	—— I.	2951
100215	—— K.	1660
108726	Macdowell, K.	1705
123484	MacDowell, M. A.	1916
113570	Macdowell, P. H.	1725
40242	McDowell, A. L.	570
	—— F. A.	1265
73754	—— F. N.	1305
130149	—— G. R. C.	1373
	—— M.	2674
106498	—— R. W.	2423
	—— T. B.	2674
122720	—— W. H.	1137
89247	Macduff, P. J.	2337
62836	MacEacharn, C. A.	—
5734	MacEachern, J.	2683
75951	—— P. A.	1497
46677	—— S. D. A.	1239
89043	McElderry, R. K.	2417
106791	McElhinney, A. E.	1456
72086	McElligott, G. L. M.	2370
39322	—— N. M.	12c, 1491
78235	—— R. F. H.	2403
75392	McElney, J. H.	2398
88605	McElrea, W.	1560
135455	McElroy, G.	1093a
139440	—— H. G.	2294
48225	McElvenny, E.	2532
86028	McElwain, J. D. de S.	1233
135373	McEnnis, *Rev.* J. F.	2517
425	McEntee, L.	2874
85335	—— P.	1556
	McEntegart, B.	462

Personal No.	Name,	Col. No.
86796	McErlean, B. D.	1615
4747	—— D. C.	2942
113685	McEvoy, D. P.	—
125715	—— J. A.	1984
46123	—— P. N.	709
119114	—— P. R.	1121
125148	—— T. G.	812
	—— T. N.	473
66437	McEwan, A.	2235
78083	—— A. M.	627
130196	—— D.	946
109665	—— D.	1245
114368	—— David	2559
107510	—— I. A.	1898
100732	—— J. A. N.	1667
100141	—— J. D.	—
48598	—— P.	1397
47681	—— W. J.	1396
	MacEwan, N. D. K. (*ret*)	72, 3222
134660	McEwen, A.	1093*a*
112353	—— A. L.	1068
74174	—— B. C.	1511
107297	—— D. H.	1456
50087	—— D. W.	1398
101341	—— J.	—
6069	—— J. E.	6011
123589	—— J. F.	795
75498	—— J. D.	1477
	—— M.	2676
77923	—— W. J. F.	650
143022	McEwing, J. S.	—
78547	MacFadden, A. T. S.	1053
115593	McFadden, A. S.	1119
4112	—— E. J.	2933
122877	McFadyen, A.	—
	Macfadyen, D.	472*a*
123134	—— J.	1131
90736	—— K. A.	1432
131803	McFadzean, A.	1146
129068	—— D.	—
122457	McFall, G. E.	2448
32117	Macfarlan, R.	1473
72269	—— R. S. W.	2177
1012	McFarlan, D. H.	2894
134903	McFarland, A. J. B.	2452
127822	—— E.	1138
64896	—— K. A.	705*b*
130904	—— N. K.	2494
45150	—— R. W. P.	668
118884	—— W. D. H.	2437
88148	MacFarlane, A.	2229
5066	—— A. J. M.	2947
63304	—— A. W.	—
76147	—— D. W.	2475
121593	—— J. L.	2571
36244	—— M. H.	622
50559	—— N. A.	70, 1738
126044	—— R.	1139*b*
105058	—— T.	—
60916	—— W. K.	1633
102103	Macfarlane, D.	723
103859	—— Daniel	1905
84527	—— D. A.	1550
50077	—— D. B.	1264
81607	—— D. E. J.	2476
65638	—— F.	1648
48416	—— G. N. W.	1071
90002	—— H.	1436
78410	—— I.	2199
89017	—— J.	2229
	—— J. L.	2571
120194	—— J. R.	2532
112355	—— J. S.	1729
125153	—— J. S.	813

Personal No.	Name.	Col. No.
40725	Macfarlane, N. G.	605*a*
05373	—— R. M. C.	3226
138905	—— R. T. H.	960
132934	McFarlane, A. P.	1291
44386	—— D.	153
79377	—— D. A.	1101
46207	—— D. A. W.	1116
135982	—— D. R.	1949
115962	—— G. J.	2442
125069	—— H. T.	—
117908	—— James	1738
351326	—— J.	—
	—— John	471*a*
314291	—— John	—
119846	—— John	1735*c*
128774	—— John	—
111222	—— R.	745
131060	—— W. T.	952
132323	Macfayden, J.	902*b*
6490	MacFie, D. Y. M.	6075
	Macfie, A. K.	2672
90657	—— C. H.	611
110842	McFetridge, W. J.	742
63357	McGahey, A. J.	2233
127340	McGall, J. G.	932
123558	McGarry, F. J.	903*b*
105190	—— T. A.	1117
129645	—— T. P.	1171
67160	McGarth, Joseph	—
125964	McGarva, R.	1361
132496	McGavin, G.	1942
131093	—— J. W.	948
42414	McGaw, C. A.	630
120177	—— F. W.	1930
45808	—— G. S.	714
88909	McGeachy, E. A.	2338
65487	—— W. L.	2204
	McGeagh, *Sir* H. F.	210
5729	McGee, D.	6006
	—— H. J.	51
2148	—— J. I. F.	2906
136535	—— J. O.	2495
6640	McGeoch, M. A. E.	6078
135547	McGenn, J.	—
227488	McGeorge	—
118347	—— T. S.	2556
122151	McGhee, C. B.	781
121251	—— J. C.	1143
3188	—— K. M.	2919
67554	—— W. C.	2480
40055	McGhie, A. F.	557
113459	—— D.	—
129456	—— H.	1075*c*
32201	—— I. J.	504*a*
80449	McGibbon, D.	953
100004	—— G. M. S.	2481
87781	—— J.	1560
91012	—— J. E. G.	2383
126606	—— M. J.	2494
68857	—— P. G.	1650
62633	Macgibbon, A. A.	2412
23312	—— G. B.	2383
90041	McGiffin, W. H.	560
24190	McGill, D. B.	1498
64899	—— J.	705*b*
127823	—— R.	794*a*
135536	—— R. H.	—
120294	—— S. H.	—
87856	MacGill, A. N.	1562
73465	McGilley, J. A.	1481
111245	McGilligan, M. A.	747
113158	MacGillivray, D. H.	1978
80372	—— W. N.	755
74175	MacGillivray, C.W.T.	1506*a*
139186	—— D. C.	—

Personal No.	Name.	Col. No.
80171	McGillivray, I. D.	1896
818000	—— L.	—
84573	McGillycuddy, D.	1553
134533	McGilvray, J. W. E. D.	966*a*
998505	McGinlay, J.	—
29042	McGinn, B. J.	509
46263	—— J. B.	1216
31399	—— S.	2193
128888	—— W. B.	942
2205	McGinnis, J. E. A.	2906
104240	McGladdery, *Rev*, S,	2510
410410	—— W,	—
135372	McGlade, *Rev*. F. J.	2517
75792	—— J. B.	2196
47787	MacGlashan, P. D. K.	767*a*
110887	McGlashan, A. N.	747
	—— *Rev*. C. Y.	2503
42138	—— K. B.	617
122661	—— R. D.	—
	McGlennon, J. F.	8*a*
37294	McGlinn, D. J.	511
83375	McGloon, W. F.	1218
127465	McGlory, D. T. P. O'D.	1166
	McGlynn, M.	3248
132396	McGonagle, B. P.	1173
78196	McGougan, M.	2010
139053	McGovern, H.	—
23144	—— J.	2378
23055	—— J. F.	2370
72766	MacGown, J. C.	2383
70425	Macgowan, T. J. B. A.	2378
121166	—— G. T. C.	—
1552	McGowan, E. I.	2899
100142	—— G. A.	1666
103877	—— H.	1683
78935	—— H. W.	1527
140997	—— J. B.	2294
113285	—— J. McC.	2250
50396	—— J. F.	1266
73001	—— R. A.	610
83277	—— R. H.	645
138034	—— W. B.	2455
48780	McGrady, A. H.	902*b*
120663	McGrath, B. C.	1129
84863	—— B. L.	2476
108530	—— F. H.	739
56338	—— H. P.	—
67160	—— Joseph	1650
110069	—— Joseph	1710
84080	—— J. C.	2531
5721	—— J. H.	2682
90967	—— J. K. U. B.	620
63389	—— L. H.	2422
1	—— T.	—
104897	—— T. L.	1687
82490	—— W. W.	2408
48569	McGreevy, T.	1397
	MacGregor, A.	462
76504	—— A. A.	1891
74795	—— A. B.	2397
106283	—— A. MacK.	2241
61476	—— D.	1104
73279	—— E. I. R.	1306
1013	—— F. E. G.	2894
125807	—— F. G.	1927
80894	—— G.	1187
	—— J. (*ret*)	3242
66946	—— J.	—
4976	—— M. F.	5985
89930	—— P. S.	1238
109895	Macgregor, A. N.	738
125909	—— G.	1933
64350	—— H. F.	1643
72060	—— I. B. K.	2385
62229	—— I. M.	2421
106975	—— J. C.	1338

Personal No.	Name.	Col. No.
89018	Macgregor, J. R.	92, 2229
73026	—— J. V.	2389
43976	—— K.	640
116067	—— N. P.	1735
43105	—— R. L.	631
112356	—— W. B.	758
126755	Macgregor-Norman, A. A.	2576
81919	McGregor, A. J.	638
98618	—— D. B.	900
107430	—— D. L.	1700
	—— H. D.	475
5443	—— H. D.	2951
111635	—— James	1716*a*
88179	—— John	2416
72044	—— J. C.	2385
507435	—— J. G.	—
115874	—— J. R. L.	1730
116866	—— M. F.	—
76326	—— M. K.	1414
	—— N.	2678
3002	—— P. R.	611
123234	—— R. H.	905
9688	—— T.	1991
46439	—— W.	1546
5882	Macgrigor, E. M.	6008
4369	McGuffie, *Mrs.* G. M.	2463
84805	—— J. McG.	1615
5907	McGugan, B.	—
115801	—— R.	1068
564949	—— G. N.	—
	McGuiness, B.	2685
131219	—— J.	—
6702	McGuinness, M. K. A.	6079
356863	—— R. J.	—
	MacGuire, C.	—
112357	McGuire, H.	1733
888470	—— M. E.	6278
49088	—— P. J.	773
5538	—— P. M.	2952
133112	McGurgan, W.	957
350539	McQuirk, F.	—
50143	McHaffie, D. M.	1994
14014	McHardy, *Rev.* A.	51, 2501
69929	—— A. S.	—
40928	—— D. B. H.	606*a*
42139	—— E. H.	578
138688	—— G. L. S.	976
103878	—— G. P.	1683
	—— S.	6007
67672	McHarrie, D.	714
101837	McHugh, *Rev.* J. B.	2510
69226	—— J.	—
21228	MacIldowie, S. M.	2315
69029	McIlhagger, D. S.	—
103879	McIlraith, J.	1905
81599	McIlraith, J. H.	2407
74176	McIlroy, T. C.	1501
50572	—— W. A.	1075*d*
129073	McIlveen, J.	1143
	McIlvridge,	2675
26205	McIlwain, A.	1302
130695	MacIlwaine, R.	1175
	McIlwraith, L.	2678
83977	—— W. L.	648
123136	McIlwrick, J. H. C.	771
347747	McIndoe, J.	—
276	Macindoe, J. M.	2869
28253	MacInerney, T. J.	1208
122029	McInnerny, D. C. H.	1979
47376	—— J. S.	1386
109502	MacInnes, I.	1120
113401	—— R. G.	745
84920	McInnes, A.	651
105127	McInnes, A.	—
103880	—— I. M.	1683
345021	—— J.	—
66240	—— J. W.	—
133706	—— R. G.	1178
111636	—— S. W.	1716*a*
120747	—— W.	2251
139052	McInroy, T.	—
105927	McIntosh, Alexander	1695
110070	—— Alexander	1676
114369	—— Archibald	1729
6165	—— A. B.	6013
138846	—— D. H.	2115
136748	—— J. D.	1458
136349	—— R. E.	1949
578	Macintosh A. MacC.	2888
62434	—— A. P.	1635
42511	—— D.	624
33269	—— D.	2172
113574	—— F. H. R.	1725
116068	—— F. J.	1723
40631	—— I. A.	605
86245	—— I. D.	1900
43572	—— J.	1208
123766	—— John	2449
31125	—— L. A.	2174
49812	—— P. R.	1075*d*
118378	—— R.	1983
70426	—— R. H.	559
	Macintosh, A. J. D.	2231
105929	—— D. W.	1907
43567	—— G. M.	1314
68468	—— K. J.	1114
353721	—— R. A. D.	—
134968	—— R. H.	1412
	—— R. R.	2367
354558	—— W. A.	—
65257	MacIntyre, A.	—
80046	—— A. S.	602
66276	—— D. E.	—
106993	—— G. C.	—
42817	—— G. L.	632
137543	McIntyre, A.	1186*e*
123214	—— A. A.	903*b*
36257	—— A. G.	630
89472	—— A. O.	1626
33269	—— D.	550*b*
72248	—— D. F.	2707
330192	—— E.	—
64210	—— F. D. L.	2274
888315	—— G. B.	6278
78492	—— G. R.	1606
	—— *Sir* J.	2366
79814	—— J.	1609
345183	—— James	—
127420	—— John	—
102815	—— J. L.	—
85488	—— J. M. I. A.	1324
5943	—— J. McD.	6009
111569	—— J. T.	741
25039	—— K. J.	504*a*
46140	—— M.	1219
83295	—— P. F.	1102
26143	—— R. V.	140, 501*a*
83566	—— S. C.	2204
81135	—— W. H.	1187
76013	—— W. J.	1050
88377	Macintyre, *Rev.* A. G.	2507
67537	—— I. D.	2425
88719	—— I. R.	702
2502	—— J.	2909
73889	—— J. McA.	1512
129437	—— P. B.	939
109005	Macintyre Cathies, M.C.	2555
135509	MacIver, J. M.	969
120731	McIver, C. G. E.	792
90489	McIvor, G. F.	1478
135354	—— J.	—
107257	—— J. K.	—
106389	—— J. W.	1338
136683	McKaig, G. A.	2454
42244	MacKarness, D. F. M.	620
106422	—— D. T.	—
118761	Mackay, A.	1257
131976	—— A.	1173
40927	—— A. J.	606*a*
5519	—— A. S.	1094
62326	—— A. W.	671
106906	—— A. Y.	1697
79824	—— C.	1497
87745	—— C. A.	1558
23405	—— C. G. G.	2389
136583	—— C. N.	—
121899	—— D.	—
40301	—— D. H.	602*a*
123243	—— E. E.	814
362553	—— E. H.	—
	—— E. P.	417*a*
126037	—— G.	1159
102928	—— G. B.	—
122109	—— G. F. M.	2751
82344	—— G. H. C.	1543
112581	—— G. N. S.	1359
60583	—— G. W.	1619
	—— G. W.	2704
50131	—— H.	1265
485	—— H. E.	2869
112870	—— H. D.	1720
23156	—— I.	2372
3455	—— I.	2925
33031	—— I. G.	503
363	—— J.	2869
	—— *Miss* J. M.	2461
107042	—— J. M.	—
101178	—— J. O. M.	1901
6295	—— J. V. M.	3072
31452	—— J. W.	2194
4000	—— K. A.	602*a*
49275	—— K. J.	819
42619	—— L. A.	631
110590	—— L. A. M.	1121
	—— M. B.	472*a*
132952	—— M. R. V.	1264
91227	—— R.	639
134711	—— Roderick	1180*a*
76336	—— R. D. W.	1976
77545	—— R. J.	1521
108540	—— R. V.	1357
111030	—— R. Y.	—
3929	—— S. E.	2930
125541	—— S. M.	806
65383	—— T. K.	—
	—— V. D.	2705
61752	—— V. P.	—
70429	—— W. A.	1479
61753	—— W. D.	—
88287	—— W. G.	1234
106150	—— W. J. A.	721
75167	—— W. M.	614
88557	—— W. S.	1564
116928	McKay, A. T.	768
113322	—— D. A. S.	707*b*
138319	—— D. C.	1097
106962	—— D. H.	1354
85489	—— F. G. B.	2207
120741	—— G. R. S.	790
105123	—— H. G.	—
44232	—— J.	1208
64938	—— J. A. F.	710
80853	—— J. B.	1481
377	—— J. D.	2871

Personal No.	Name.	Col. No.
40404	McKay, J. J.	574
34212	—— K. J.	1381
69192	—— K. S.	—
47911	—— R.	1070
121210	—— W. R.	901*b*
830	McKeachie, M. S.	2893
6561	McKean, E.	6077
49587	—— J. M.	716
	—— L. D. D.	461
109246	—— R.	1673
106449	—— W. T. S.	2432
101511	McKeand, G.	722
115296	—— J. E.	1734
119932	—— P. A. H.	746
66847	McKechney, R. C.	—
122003	MacKechnie, S. Y.	2448
78561	McKechnie, A. C.	1518
62240	—— D. J.	2479
112358	—— R.	1065
	—— W.	8
26144	—— W. N.	501*a*
	McKee, A.	475
49236	—— D. F.	819
85490	—— D. O.	2204
135641	—— J.	967
100477	—— J. F. S.	2428
127797	—— L. M.	815
354216	MacKeeg, E. W. D.	—
136536	McKeeman, E. W.	2518
124303	McKeith, S.	2276
105077	McKell, R. P.	—
122030	—— W. M.	1740
119394	McKellar, D. Mac-G.	—
125459	—— J. B.	905*a*
	MacKellar, J.	2395
63644	—— N.	—
67111	MacKelvie, H. W.	715
90260	—— *Rev.* R. F. S.	2504
128810	McKelvie, A. I.	1677
112359	—— R. R.	758
45872	McKelvey, J. W.	1234
78516	McKendrick, A. I.	2404
47106	—— G.	1992
131091	—— G. G.	947
60220	—— R.	1337
111082	—— W.	—
29110	McKenna, A. F.	501*b*
49716	—— F.	1258
44720	—— G.	1521
07230	—— H. W.	2691
115297	—— J. A.	1677*a*
70430	—— J. F.	513
	—— J. F. X.	475
4608	—— *Miss* M. A.	2495
136887	—— W. A.	1184
62002	McKenny, G. L. A.	1113
513601	McKenspy, P.	—
134448	Mackenzie, A.	—
70431	—— Angus	1503
61754	—— Alexander	—
88504	—— A. A.	1451
46667	—— A. D.	1238
128717	—— A. J.	—
80075	—— A. J.	900
64826	—— A. K. J.	2339*a*
	—— A. R. (*ret*)	3228
519451	—— A. W.	—
143161	—— D. M.	—
880466	—— D. M.	6278
110600	—— F. C.	1666
50965	—— I.	972
6596	—— I. E.	2464
138918	—— K. A.	1143
132624	—— R.	957
103860	—— T. H.	1738
74178	MacKenzie, C. A.	1513
130172	—— C. G.	943
91223	—— C. J.	637
68109	—— C. M.	2426
39292	—— Donald	557
102282	—— Duncan	2482
43706	—— D. C.	637
124685	—— D. D.	809*a*
82671	—— D. F.	643
69624	—— D. John	1660
112194	—— D. James	1698
358833	—— G.	—
358401	—— H. S.	—
515644	—— I.	—
123952	—— I. F.	815
23282	—— I. K.	2380
19030	—— I. W. C.	506
83297	—— J.	1102
40547	—— John N.	605
119333	—— James N.	760
65639	—— K.	1647
102288	—— *Rev.* K.	2510
66600	—— K. C.	713
31400	—— K. F.	2193
3456	—— K. G.	16, 2925
129670	—— K. R.	1370
84017	—— K. W.	649
946	—— M. I.	2894
87742	—— N. C.	1557
100953	—— N. D.	—
130831	—— N. W.	810
116149	—— P. A.	773
510830	—— R.	—
131257	—— Roy	1371
135885	—— R. A.	1182
106184	—— R. D. W.	734
60089	—— R. I. P.	668
49829	—— R. W.	1935
127189	—— R. W. M.	932
61029	—— R. W. P.	704
4261	—— S.	71, 2935
65801	—— S. C.	—
118810	—— T. MacL.	786
120843	—— T. R. L.	1288
	—— U. H.	2673
123415	—— W. B.	—
82177	—— W. D.	641
06099	—— W. H.	3229
	—— W. J. M.	6
101413	—— W. M.	2236
	—— W. R.	3229
100441	Mackenzie-Inglis, M. I. H.	—
121773	Mackenzie-Wintle, H. A.	2426
86025	Mackenzie-Wood, H. J.	1321
61846	MacKenzie, A. E. A.	2338
77134	—— C. A.	1488
66969	—— D. W.	—
84074	—— E. V. G.	7610
5749	—— G. B.	2683
74531	—— J. J.	1511
126474	—— K. M.	2450
33391	—— K. P.	604
	—— R. I.	—
40245	—— R. M.	604
43397	—— S.	1495
05223	—— S. E.	502*a*
66284	—— V. E.	—
76192	—— W. Alastair	1512
67928	—— W. D.	—
106663	McKenzie, *Rev.* C. G.	2511
50237	—— C. H.	1139*g*
73281	—— D.	1490
134713	McKenzie, David	1180*a*
42855	—— G.	636
340383	—— J. L.	—
2175	—— J. S. S.	2907
13102	—— K. C.	1302
72305	—— K. V.	780
340909	—— P. McL.	—
40405	—— R. C. D.	603*b*
79346	—— R. E.	2405
127644	—— R. M. W.	2562
118846	—— S.	—
5726	—— S. C.	2682
77281	—— W. A.	1507
72441	—— W. S.	2379
120219	McKeon, B.	902
32176	McKeown, D. P.	553
35046	—— E. T.	1196
100345	—— J. C.	—
47240	—— J. G.	1699, 50
102287	—— *Rev.* J. K.	2510
140913	—— K. C.	—
130773	Mackereth, J.	1935
32049	McKern, R. N.	502*b*
66309	MacKerron	—
	Mackey, C. W.	470
3376	—— G. M.	2923
106195	Mackichan, R. W. A.	725
3705	—— S. M.	2928
41042	Mackid, J. G.	606*a*
68747	Mackie, A. C. L.	712
	—— A. H.	2674
79733	—— A. J.	1385
115791	—— D.	1118
132603	—— David	1086
75710	—— F. J.	1515
35118	—— G. M.	1197
88460	—— G. Y.	1104
37681	—— J. A.	554*a*
76216	—— J. B.	1480
133605	—— J. McC.	—
33195	—— K. F.	555
88410	—— N. A. J.	663
127824	—— P. D.	792
81015	—— R. A.	636
137179	—— R. C.	2278
803364	—— R. J.	—
105134	—— R. S.	716
135409	—— S. F.	946
73019	—— William	2389
100341	—— William	—
103375	—— W. E.	2341
66096	—— W. G. McL.	1649
48969	—— W. McK.	1994
77092	—— W. R.	2400
119977	—— W. Rae	2238
137031	McKie, E. H.	2281
120195	—— E. J.	1072
2221	—— M. E.	2907
65613	—— W. N.	1646
2455	McKillen, K. R.	2909
128629	Mackilligin, L. A. A.	944
350	McKillop, B. B.	2871
86607	Mackillop, E. D. J.	1187
130774	McKim, F.	1935
109137	McKimm, R.	732
69500	Mackinder, A. E.	1668
60917	—— E. G.	1633
86401	—— J. H.	637
62152	Mackinlay, D. R.	—
121092	—— J. E.	1143

Personal No.	Name.	Col. No.
101307	McKinlay, A.	—
136433	—— G. M.	974
40056	—— J. F.	556
	—— J. F. K.	7
68092	—— K. G.	2340
111914	—— W.	—
0125	McKinley, D. C.	567
46977	—— J. P. J.	1396
2020	—— J. S.	2903
127245	—— W.	826
	McKinley-Hay, E. A.	3230
69440	McKinna, R. A.	1062
78236	Mackinnell-Childs, G. T. B.	2403
6489	McKinney, M. E. M.	6075
137207	Mackinnon, A.	966
45712	—— A. A.	2321
77121	—— A. D. L.	1052
123593	—— D.	795
42012	—— F. H. L.	1506*a*
65640	—— G.	1647
137575	—— H. B.	1175
121594	—— H. D.	2560
118340	—— I. R.	2557
106816	—— J. H. McD.	730
81176	—— L.	1320
77558	—— N. N.	1518
125062	—— R.	—
62067	—— R. B.	1638
123592	McKinnon, A. P.	902*b*
3862	—— J.	2929
17213	—— J. U.	1523
60709	Mackintosh, A. J. D.	2231
3291	—— B.	2921
130643	—— C. H. W.	949
75913	—— D.	2172
550849	—— D. E. H. St. G.	—
107638	—— G. Macmillan	1716*a*
116069	—— G. Murray	1734
69654	—— H. G.	—
40727	—— J. C.	604*a*
91198	—— L.	637
137028	—— R. A.	—
49614	—— R. I.	936
62729	—— W. C.	1639
104583	Mackirdy, M. D.	731
130529	McKirdy, A. J.	1092
108093	—— T.	2554
126970	—— T.	783
21362	—— W.	2318
128266	—— W. M.	—
2330	McKnight, D. M.	2907
129340	—— F.	935
119985	—— I.	2492
63387	—— J. E.	2422
136296	—— J. R.	—
1516	McKnight-Kauffer, A.	2898
121780	Mackney, A. E.	1145
120394	Mackness, R. A.	1145
82043	Mackriell, C. E.	1612
37952	MacLachlan, A. C.	601
139559	—— A. J.	—
90085	—— A. M.	508
121205	—— A. R. A.	903
123769	—— H. A.	2449
73282	—— H. M.	1602
48722	—— J.	1227
727	—— J. A.	2892
39639	—— J. A. F.	561
36005	—— J. R.	1195
121380	—— L. G.	2447
45225	—— R. J. N.	625
82024	—— V. D.	1334
86094	—— W. S. H.	1234
41797	Maclachlan, A. J. D.	619
138951	—— I.	—
110167	Maclachlan, John	1663
63204	—— R. K.	959
100478	McLachlan, R. E.	2428
74910	Maclagan, J. P. D.	1475
101212	—— P. D.	1902
81533	McLaglen, K. C. J. C.	1534
78509	Maclaine, A.	2403
23333	—— F. V.	2381
78568	—— R. G.	1500
124146	McLane, *Rev.* G. W.	2515
70434	McLannahan, G. G.	560
5222	—— K. A. M.	2949
84740	—— J.	1610
3665	—— M.	2927
125487	McLardie, G.	1905
90950	Maclaren, A. C.	619
39547	—— B. D. F.	1230
110523	—— C. F.	17, 1673
09240	—— D.	2530
45602	—— I. G.	708
6071	—— J.	6011
47987	—— J. H.	1255
4431	—— M. J.	2938
6491	—— S. J.	6075
133306	MacLaren, A. D.	1943
376	—— M. G.	2868
70435	—— O. F.	2695
68436	—— T.	—
44942	McLaren, A. Andrew	1213
80202	—— A. Alexander	721
41440	—— A. D.	605
35105	—— David	1303
	—— D.	2366, 55
115139	—— D.	901*a*
2006	—— E. B.	2904
69810	—— F. D. R.	—
65643	—— I.	1647
515306	—— I. G.	—
90869	—— John	1432
86888	—— John	1531
68860	—— John	1652, 12
530507	—— J. D.	—
73978	—— J. E. E.	2114
106504	—— J. F.	736
3266	—— M. E. N.	2921
107201	—— N.	2243
63970	—— R. Donald	1648
73003	—— R. Duncan	611
119682	—— S. A.	2492
	—— *Miss* S. G.	7
129386	—— W. B.	939
18250	—— W. L.	551*a*
	Maclatchey, R. S.	2387
23063	MacLatchy, R. F.	2377
84145	McLauchlan, C. P.	1614
134676	—— D. H.	1180
100538	—— I. McD.	1063
60478	—— J. P.	2418
80282	—— J. S.	1124
4696	—— J. T.	2941
355063	—— W.	—
127223	McLaughlin, B. E.	825
887452	—— C.	6278
77885	—— C. R.	2387
5944	—— G. M. P.	6009
36068	—— J.	512
2504	Maclaughlin, C. D.	2909
	Maclay, A. J.	2549
106185	—— A. M.	735
110318	McLean, A.	2485
84501	—— A. D.	10, 1544
139957	—— A. M.	1950
81862	McLean, D. W.	2376
64605	—— E.	—
60163	—— E. W.	—
115875	—— Gwilym	1367
61557	—— H. S.	2545
68293	—— I.	1658
80331	—— J.	1900
3230	—— J. S.	503*b*
121761	—— J. A. F.	2449
137327	—— J. F.	1096
135538	—— K.	—
80332	—— L. S.	1905
513642	—— M.	—
135371	—— N.	2455
5001	—— M. J.	2946
100720	—— R.	1666
533237	—— T. B.	—
85865	—— W. E.	1554
115298	Maclean, A.	760
120893	—— Alexander	2250
101826	—— A. D.	10*a*, 2429
40406	—— A. G. C.	604*b*
69508	—— C. G. L.	1343
	—— C. McV.	2675
	—— C. T. (*ret*)	3222
5067	—— D. M.	2947
88751	—— F. D.	1562
123973	—— G. S.	1896
104377	—— *Rev.* H. B.	2511
66023	—— Ian	710
125300	—— Ian	1157
1553	—— I. M. C.	2889
2222	—— J.	2908
105922	—— J. A.	1673
115627	—— J. A.	901*a*
02229	—— J. E. B. B. (*ret*)	3229
118883	—— J. L.	2552
	—— L. J. (*ret*)	3227
	—— M.	2945
611	—— M. E. G.	2872
3806	—— M. L.	5987
90166	—— C. H.	560
88971	—— J. A.	1395
	MacLean, L. L.	470
109918	McLeer, *Rev.* G. S.	2511
72885	McLellan, A.	1305
123799	—— A. C.	2574
138484	—— D.	977
134554	—— D. O'N.	1180
137838	—— F. W. H.	2582
124584	—— R.	1915
50586	—— S. C.	1089
138907	—— W.	960
	MacLellan, A.	2453
4775	—— A. V.	2942
119575	—— E. H.	769
2615	—— F. G.	2911
103861	—— G. J. H.	1683
23416	—— M.	2384
103376	McLelland, D.	2341
130720	—— R. H.	1163
66950	McLelland-Brown, George Francis	—
50727	McLennan, A. B.	—
112360	—— D.	1733
50208	—— E. J.	1088
114380	—— G. A.	1729
123182	—— G. C. G.	1741
113569	—— I. I.	1725
73466	—— J.	1204
73283	MacLennan, A.	1601
107626	—— A. K.	2242
129047	—— J.	1160
83081	—— J. C.	1544
05080	—— J. E.	564
1054982	—— K.	—

Personal No.	Name.	Col. No.
89543	Maclennan, C.	1959
	—— M.	2922
119576	—— N. G.	769
560842	—— W. D.	—
87105	MacLeod, Alastair	1501
66817	—— Albert	—
79116	—— Angus	1528
5736	—— A. C.	2483
81062	—— A. G.	1101
63376	—— A. P.	950
82773	—— A. W.	1610
46483	—— D.	2353
129034	—— D. F. G.	2494
91	—— E. M.	2859
101442	—— F. C.	2341
122509	—— F. L.	782
69766	—— H.	—
6420	—— J. E.	6074
138554	—— J. N.	—
134408	—— M.	—
14042	—— *Rev.* M.K.	2501
43259	—— N. W.	1052
63948	—— R. G.	1645
5507	—— S. M.	5987
	—— W.	2676
67772	Macleod, A.	1653
106457	—— A. C.	2483
	—— A. M.	2703
6015	—— C. M.	6011
370504	—— D.	—
124464	—— I. L. L.	812
335481	—— J.	—
60327	—— J. D. McC.	1104
66758	—— K.	—
105528	—— M.	1692
62763	—— N. A. T.	1640
80833	—— R. G.	1216
65008	—— S. R.	1646
40549	MacLeod-Selkirk, I.	570
49791	McLeod, A.	937
130878	—— A.	1174
370009	—— A. B.	—
117152	—— C. H.	737
83127	—— Donald	1231
108906	—— Donald	1905
581236	—— D. A. G.	—
46400	—— D. H.	727
115299	—— D. N.	1734
30	—— E. R.	2859
49299	—— H. G.	1139*a*
130575	—— J.	1170
136693	—— J. B.	943
133946	—— J. E.	1935*a*
103881	—— J. R.	1683
43815	—— M.	2199
111568	—— M. B.	1688
74890	—— N.	1473
48695	—— N. F.	751
124489	—— R. H. M.	813
130628	—— S. J. K.	949
4134	Macliesh, R. M.	2933
85188	McLintock, C.	1556
74887	McLoughlin, C. N.	1474
127825	—— D. P.	1138
07232	—— E. J.	564
115308	—— J. C.	767
5223	—— J. D.	200, 2949
5881	—— J. P.	6008
106477	—— *Rev.* L. P.	2511
119908	McLullick, I. F.	1735*a*
42068	McLundie, E. A.	618
63356	McLune, H. F.	2232
87326	McLure, R. W. J.	2415
	Maclurg, *Rev.* A.	2505
45485	MacMahon, G. A.	706*a*
47197	—— P.	1239
88906	McMahon, D. D.	2544
130560	—— H. R.	1169
101620	—— J.	1660
54040	—— J. G.	1897
125219	—— J. J.	—
49290	—— J. R.	1075*a*
111192	—— P.	1909
83682	—— R. J. H.	2410
121597	—— T. J.	2571
65867	McManemy, W. H.	—
133410	McManus, C. P.	964
135355	—— G. E.	—
100711	—— J. V.	1899
668	—— M.	2870
61795	—— M.	—
50436	McMaster, J.	1172
115658	—— W. F.	1124
550260	MacMaster, J.	—
108229	McMath, D. F.	—
134422	—— H. J.	—
80387	McMeekan, J. B.	1607
509639	McMenamin, J. P.	—
87094	McMenemy, W.	1317
121100	—— W. G.	1739
42757	McMichael, B. H.	633
89080	—— H.	663
37759	—— J. H.	552*a*
2331	—— M. J.	2907
101224	—— N. F.	2547
1196	—— V. E.	2871
100461	Macmillan, Alexander	2235
104802	—— Alexander	1906
83124	—— A. R.	1545
70437	—— A. R. O.	2697
127637	—— H. J.	2577
120563	—— I. D.	764
73285	—— K. G.	1505
136291	—— N.	—
106367	—— R. C.	141, 728
111160	—— R. H.	1246
138908	—— T. D.	959
18218	MacMillan, A. L.	1898
115988	—— R. W.	1125
123594	McMillan, A. C.	788
40550	—— B. W.	604
127645	—— D.	2576
109135	—— E.	732
65561	—— E. L.	710
135447	—— J.	1094
118616	—— G. H.	1132
345191	—— H.	—
69984	—— J.	2427
109159	—— J.	1119
102640	—— Jim	1342
73284	—— J. B.	1602
85158	—— J. C. H.	2204
4877	—— J. L.	2943
107898	—— J. R.	1702
101632	—— J. W.	1410
49991	—— K. F.	1258
105805	—— L. H.	2240*a*
107256	—— R. D.	1344
112869	—— T. B.	1720
112868	—— W. F.	1720
81700	McMinn, G. M.	1321
122753	—— R. S.	2493
40001	McMonnies, D. I.	563
66277	McMorran, James	—
157262	—— John	—
66887	McMullan, G. M.	—
	—— M. M.	2166
132985	—— R. C. W.	1091
139489	—— W. A.	1098
32118	McMullen, C.	502
40002	—— D. A. P.	567
354529	—— G. E. T.	—
76136	McMurchy, J. G. M.	2399
43832	McMurdie, K. S.	632
119003	McMurray, G. W.	1735*a*
121318	—— W. R. B.	774
125223	—— W. T.	—
120013	McMurrich, M.	2446
28229	McMurtrie, R. A.	501*a*
6150	McMurtry, M. A.	16, 6013
73645	Macnab, A. J.	1506*a*
103862	—— D. E.	1683
2653	—— H. M.	2913
60918	—— I.	1633
18134	McNab, A.	—
112867	—— G.	1720
5403	—— H.	2951
02232	—— J. A.	3229
	—— M. S.	2675
138275	—— W. S.	—
70438	McNabb, L. V.	2378
80975	MacNaghten, A.	50, 1533
108103	Macnaghton, J. L.	2551
26206	Macnair, D. I. P.	502*b*
80418	McNair, B. R.	1139*a*
110116	—— C. B.	1685
	—— J. C.	18*a*
120813	—— J. J.	2447
5706	—— M. K.	2682
112522	—— R. J.	752
86096	—— W. Y.	1617
127884	McNair-Taylor, R. R.	827
122596	McNall, W. R.	—
47064	McNally, A.	1713
346007	—— C.	—
44900	—— C. H. R.	1219
127002	—— H.	1088
23081	—— P. John	2370
40407	—— P. Joseph	610
134874	—— T. D.	2579
45657	McNama, M. G.	1214
69708	McNamara, J.	—
80193	—— L. G.	731
79049	—— T. C.	901
61863	Macnamara, C. W. L.	2420
67855	—— E. F.	—
80362	—— J. J. R.	797
23357	—— P. J.	2383
25123	MacNamara, B. R.	563
62284	—— G. C. S.	705
47732	McNamee, G. I.	1126
75442	McNaught, D.	2315
72360	—— G. W.	1528
115451	—— J.	—
126075	—— J.	905*a*
78237	Macnaughtan, G.	2403
65114	—— T. R.	—
66677	Mcnaughton, C. L	1654
117953	Macnaughton, D. H.	901*b*
130836	—— D. M.	1093*a*
863	Macnaughton-Jones, *Miss* M. I.	2460
147829	McNaughton, W. S.	—
505179	McNeale, A.	—
137029	MacNee, E. T. B.	2280
109887	McNee, J. B.	—
365887	—— J. S.	—
108921	McNeice, W. O. A.	1906
60105	McNeil, D. C.	668
89232	—— D. S.	2230
68376	—— F. F.	—
67999	—— G. W.	—
78055	—— P. D.	1226
78842	—— T. M.	16, 1477
22048	—— W. C.	1476

Personal No.	Name.	Col. No.
119336	McNeile, M. A. M.	778
84230	—— W. H.	15, 1550
109243	MacNeil, A. A.	1673
100479	—— D. G.	2428
41043	McNeill, C. W.	606*a*
67136	—— F. A.	552*b*
90648	—— J. C.	1530
124174	—— L.	799
5954	—— M. G.	6010
87363	—— S.	1103
101369	—— T.	—
	—— T. J.	2680
66987	McNelly, W. T.	—
51288	McNicholas, T.	1099*a*
89964	MacNicol, Andrew	1630
82893	—— Angus	1338
116738	—— I. M.	1067
121044	McNicol, A. McD.	1143
28092	—— I. L. S.	700
100940	—— J. McA.	—
141869	—— R. D.	984
75952	McNicoll, I. F.	2197
136759	MacNish, J. C.	—
117809	Macniven, R. H.	1735
110822	McNutt, C.	1738
68710	McNulty, *Rev.* F. C.	2510
136164	McOmish, J.	1094
103377	McOnegal, S.	2341
49131	McPartland, N. A.	1932
61378	McPartlin, G. A.	1635
39548	McPetrie, D. D.	559
106225	MacPhail, D.	1669
42014	—— J. F. J.	616
	—— M. B.	2681
108727	—— N. H.	1705
329491	McPhail, H.	—
113573	—— J. M. A.	1725
19097	MacPhail, H. C.	562
131288	—— Hugh	—
3057	Macphee, C. A.	2921
50428	—— J. D.	1246
100603	—— T.	718
117100	Macpherson, A. G.	1898
124539	—— A. N.	1135
140922	—— B. E. C.	984
	—— C. E. H. C.	3227, 1470
115553	—— C. J.	1000
85354	—— D. C.	1616
40408	—— D. T.	574
103863	—— E.	1683
	—— G. F.	475
5595	—— H. M. E.	6004
40311	—— I. R. C.	604*a*
122355	—— J.	1127
135000	—— J. F.	1094
5730	—— M. H. M.	6006
5757	—— M. S.	6683
23433	—— R.	2401
42141	—— R. I. C.	617
74737	—— W. D.	601*b*
105188	—— W. J.	1064
85609	MacPherson, D.	2412
112196	—— D. P.	2558
135103	—— J.	1184
531462	—— J. F.	—
82142	—— R. E.	773
5841	—— S. R.	6007
46514	McPherson, G.	708
133078	—— G. I. H.	903*b*
115963	—— I. H.	2492
124935	—— I. R.	807
64482	—— J.	—
66723	—— John	—
460	—— S. V.	2886
48366	—— V. F.	780
112361	—— W. M.	2250
114847	MacPherson-Rait, A.	—
40730	McPhie, J. F.	605*b*
2068	McPoland, E. M.	2904
49654	McQuade, F. P.	1087
107625	—— L. W.	1702
83658	MacQuaide, D. H. G.	2398
111483	MacQueen, A. F.	1066
107627	—— C. G.	1702
87530	—— D.	1620
	—— D.	54
82413	—— J. A.	1227
82702	McQueen, A. G.	1545
129934	—— A. N. L.	824
123292	—— G. R.	1073
134875	—— R.	2579
86029	—— R. D.	1335
135983	—— R. T.	1949
65909	MacQuiod	—
347418	MacQuillan, L.	—
44440	McQuillan, E. S.	1507
81136	McQuown, F. R.	1334
75793	—— P. C.	2226
109134	—— S. C.	738
119984	Macrae, A. K. M.	2444
83125	—— D. F.	1545
105676	—— Duncan, J.	1692
110100	—— Donald, J.	1907
5833	—— F.	2684
806	—— H. I.	2892
100140	—— J. F. N.	1666
3594	—— L. M.	2926
	—— M.	2679
68849	—— T. F.	1471
125788	—— W. A.	16, 1933
117333	MacRae, D. J.	2422
	—— F. J.	966
50056	—— J.	1264
67520	McRae, Alexander	1454
46473	—— Angus	2226
35235	—— C. J. F.	1206
121598	—— D. B.	2571
47725	—— D. H. T.	1121
85786	—— F. J.	1615
46607	—— H. J.	1119
35167	—— J. A.	1382
73286	—— J. F.	1505
118567	—— W. W.	788
5946	McReynolds, E. M.	6010
100040	McRiner, G.	1104
89763	McRitchie, A. I.	700*b*
46006	—— J. H.	1659
132194	McRobbie, R.	1177
83278	—— W.	645
70439	McRobert, J.	700
86978	—— M. J.	2322
122034	McRobertson, J. McM.	1984
10122	Macrostie, R. D. G.	2171
137795	McSeveny, A. McK.	—
129986	McShane, *Rev.* J. A.	2516
68492	—— P. J.	—
133254	—— *Rev.* W. J.	2517
77672	McSharry, N	2401
88558	McSporran, M.	1564
120895	McStay, W. B.	2492
590397	McSween, D. W.	—
137460	MacSweeney, *Rev.* P. J.	2518
78411	McSweeney, B. E. J.	2199
108732	McSwein, D. D.	2555
85969	—— R.	1452
87989	McSwinev R. R.	2415
	MacSwiney, V. E. M.	10*b*
	McSwiny, P. M.	471
116469	Mactaggart, J. K.	1716*a*
136537	—— *Rev.* I.	2517
101353	MacTaggart, R.	—
125751	McTaggart, J.	1289
107340	MacTavish, A.	—
346415	McTeague, T. P.	—
130965	McTeare, R. J.	948
348510	McTighe, A.	—
1499	McTurk, M. G. J.	2889
121599	—— R. D.	2571
67683	—— W.	715
67985	McVay, C. M.	—
40243	McVeigh, C. N.	572
	MacVicar, M. A.	2670
1252931	McVicar, P.	—
81496	—— R. J.	1541
87753	—— W. E.	1554
125016	McVicker, A. S.	—
	—— I. F. J.	53
109642	Macvie, N.	1708
122153	Macvicar, K.	784
131165	McVitty, G.	1175
123483	McWaters, W. J.	1916
112021	Macwatt, I. F.	716
141100	McWatt, W.	972
86655	McWatters, J. C.	654
3878	—— J. M.	2921
919	—— M. C.	2893
1577	—— S. E. M.	2899
74179	McWeeney, C. B.	1513
34024	McWhannell, P. A.	503*b*
73935	McWhinnie, D. R.	1478
896	McWhinnie-Younger, S.	2873
	McWhir, A. L.	2676
50839	MacWhirter, D.	1346
118725	McWhirter, F. S.	775
117566	MacWilliam, W. H.	1735*c*
347781	McWilliam, A.	—
132052	—— F. E.	1941
123804	—— J. A.	2561
4029	—— J. M.	97, 2932
83927	MacWilliams, C. D.	1542
61171	—— W. E.	2231
134615	McWilliams, J. B.	954
82862	Mabbot, H. L.	1546
	Maben, A.	2472
69748	Mabey, D. C.	—
	Maberley, E. V.	2677
	Mabon, E. L.	2679
82127	Maby, C. G.	12
106587	Macara, J. S.	1343*a*
101689	Macario, F.	1993
45082	—— P.	1516
35086	—— V. C.	1303
134513	Maccoll, C. C.	1171*a*
49757	Mace, C. G.	1735
67860	—— C. T.	—
75394	—— D. F.	2474
741475	—— D. R. C.	—
112645	—— G. S.	1722
130056	—— H. A.	1091
362421	—— H. L. B.	—
118169	—— J. R.	764
122154	—— P.	781
75791	—— R. D.	2191
128765	—— W. J.	—
47197	Macey, C. F.	1615
127225	—— D. W.	825
45497	—— E. F.	1319
75653	—— R. G.	1515
	—— S. C.	2702
31019	—— W.	2167
	Machan, J. L.	2679
157827	—— W. F.	—
69094	Machin, B. J.	—
2862	—— D.	2915
341399	—— E. A.	—
137295	—— G. D. L.	949
43231	—— G. E.	1508

Personal No.	Name.	Col. No.
83218	Machin, J. S.	1548
104801	—— K. S.	1687
134567	—— L. W.	1178
109838	—— M. I.	—
69043	—— R. S.	—
123595	—— W. A.	795
122356	Mack, A. D.	762
40244	—— A. W.	603
108261	—— E. A. T.	1282
70427	—— G. R.	576
111957	—— H. P. B.	748
84746	—— J.	1611
5800	—— M.	6008
91224	—— M. C. X.	668
102661	—— P. E.	1455
37068	—— R. E. X.	507
	—— R. G.	3229
370077	—— W. J. McCallum	—
2740	Mackarness, N.	2914
46860	Mackeldon, A.	1245*a*
	Macken, *Rev.* P. J.	2502
35312	—— W. J.	1386
130773	Mackereth, J.	—
125698	Mackleden, F.	805
122152	Mackertich, N. D.	784
590477	Mackin, R. H.	—
130643	Mackintosh, C. H. W.	—
119395	—— D.	—
101890	—— H. C.	—
354558	—— W. A.	—
91057	Mackley, S. G.	1438
101378	Macklin, C. T.	—
100397	—— D. J.	—
137724	—— L. E.	—
741539	Mackman, G.	—
131697	Macknay, C. T.	2277
120394	Mackness, R. A.	1244
121780	Mackney, A. E.	1144
82043	Mackriell, C. E.	1612
87727	Mackusick, D. M.	1451
120378	Mackwood, C. F.	1926
	Mackworth, P. H.	462
60043	Maclaire-Hillier, M.M.	2478
103233	Maclay, A. J.	2549
126431	Macleod, R.	—
47418	Maconochie, A. R. D.	1066
	Macrae, A. K. M.	2437
5731	Macready, D. L.	6006
33519	Macro, E. L.	2179
04125	—— H. L.	1193
44771	Maddaford, P. J.	2201
110656	Madell, C. S.	2549
61915	Madden, *Rev.* C. F.	25
111191	—— F. C.	1909
	—— J.	2678
46011	—— J. T.	1660
138284	—— T.	1292
80699	Madden-Simpson J. G.	1539
43812	Maddern, J. H.	1607
47885	Madders, M.	1240
89364	—— N. A.	1564
137176	Maddex, J. D.	1176
87927	Maddick, E. H.	1530
109252	—— H. W.	1676
3367	—— *Lady* V. B.	2926
43598	Maddison, A.	1438
6641	—— E. R.	6078
50876	—— F. C.	1267
125558	—— H. R.	1930
68290	—— J. G.	1992
6729	—— K. M.	6079
44350	Maddock, A. H.	—
68040	—— B.	—
104294	—— E.	—
60464	—— F. A.	1635
45593	Maddock, H. A.	2199
34180	—— J. W.	1513
66362	—— M. M.	—
63586	—— W. N.	—
50455	—— W. S.	1360
132935	Maddocks, D. S.	1373
101690	—— H. A.	1672
103684	—— I.	1683
51271	—— J.	979
118457	Maddox, C.	2532
102188	—— E. H.	1661
86095	—— F. H.	1234
81177	—— H. F.	1320
40312	—— R. G.	570
138952	—— W.	—
131781	Maden, J. H.	—
39098	Madge, A. J.	601
70440	—— C. E.	2696
88618	—— F. T.	2400
74022	—— H. L.	1505
2593	—— S. A.	2911
134190	Madgett, G. E. A.	1139*g*
48202	—— R. H.	1257
4432	Madgwick, J.	2697
4432	—— J. A.	2938
136699	—— P. G.	950
87568	Madill, R. J.	1617
129602	Madin, K.	1139*h*
75953	—— K. A.	2196
86323	Madle, S. J.	639
351181	Madron, S. J.	—
115460	Maeer, E. A. G.	—
90214	Maffey, A. L.	603
	—— J. M.	2673
104682	Magarry, T.	1455
115041	Magden, W. L.	2346
251	Magee, A. F. M.	2869
132856	—— D. P.	1176
5667	—— J.	6005
117220	—— T.	1735*b*
100334	Mageean, F.	—
77698	Maggs, F. J.	1317
60148	—— L. C.	1452
79359	—— M. H.	1052
46574	—— N. E. C.	1243
	—— P. H.	5
79376	—— P. M.	1101
45981	—— P. T. H.	715
84597	—— R. F.	2321
359199	—— R. P.	—
31232	—— W. J.	2176
5538	Magguire, P. M.	6003
3506	Magill, B. M.	2926
39236	—— G. R.	556
78075	—— H. G.	2402
84004	—— H. M. D.	648
87327	—— J. W.	2415
23011	Magner, J.	2369
139501	—— R. G.	—
83097	—— T.	1535
	Magness, W. G.	6
66936	Magnus, C. D.	—
	—— J. L.	6
150071	—— L.	980
112732	Magor, A. C.	1119*a*
120791	Magoris, J. D. D.	803*a*
14070	Magrath, D.	2376
35041	—— E. L.	1195
72450	—— H. M.	1498
39	—— I. A.	2868
79260	—— P. R.	1522
138166	—— W. A.	2293
72054	Magruder, E.P.F.L.T.	604*a*
75075	Maguire, C. E.	2474
75794	—— H. H.	2228
34048	—— H. J.	503*b*
106766	Maguire, J.	1697
139176	—— John	—
102007	—— J. F.	1901
47152	—— J. G. A.	1121
2701	—— J. H.	1470
66226	—— J. J.	—
4365	—— S.	2937
65384	—— W. A.	—
62249	—— W. H.	671
80455	—— W. J. H.	958
87527	—— W. R.	1620
78835	Magurk, L. M.	2404
122456	Magurran, G. F.	2448
44456	Mahaddie, T. G.	579
135739	Mahaffy, G. G.	972
30963	Maher, A. D.	1895
110960	—— *Rev.* E.	2512
62124	—— K.	1640
855907	—— S. G.	—
13177	—— W. C.	628
37452	Mahler, J. N.	552*a*
66836	Mahon, P.	—
40182	Mahoney, J. J. E.	576
10123	—— J.	2226
29466	—— J. P.	820
20204	Maher, J. V.	2443
06985	—— J. W.	1456
110300	—— W. H.	1456
16079	Mahony, G. F. O.	776
19190	—— G. J. C.	509
113159	—— J. F.	1722
108038	Mahood, J. A.	1115
81178	Maiden, C. E.	1540
70441	Maidens, A. L.	2113
44164	Maidment, E.	1532
5883	—— E.	6008
359065	—— F. F.	—
	—— G. V.	2675
121386	—— J. C. H.	2448
50975	—— L. J.	1091
132722	Maidstone, R. J. A.	1176
	Maidwell, D. E.	2703*a*
346608	Mail, J. E.	—
61871	Maile, W. B. D.	2420
67363	Mailer, J.	—
76920	—— W.	1537
68250	Maillard, E. A.	1654
104803	Main, A. E.	1687
101443	—— B. W.	2341
84624	—— F. E.	2323
3951	—— F. M.	2935
137021	G.	2293
130299	—— G. K.	1175
	—— J.	2676
136548	—— J. L.	946
44297	—— J. T.	1218
110160	—— N.	1712
	—— R. F.	—
77161	Maine, R.	1226
6254	Mainey, B.	6072
107429	Mainland, F. D.	1700
42857	—— T. S. H.	632
31282	Mainprice, M. C.	2192
133909	Mainprize, W. L.	1944
116519	Mains, G.	774
72361	—— J. A.	2386
66562	Mains-Smith, P.	712
107243	Mainwaring, A. M.	1669
136742	—— D. V.	2115
74181	—— J. H.	1501
86166	—— R. D.	1558
110159	—— R. K. L. S.	141, 1711
66381	—— R. N.	—
75759	Mainwaring-Ellerker-Onslow, A. G.	1448

Personal No.	Name.	Col. No.
122638	Mainwood, H.	—
104981	Mair, A. M.	2431
115064	—— A. W.	765
87470	—— D. W.	1319
138437	—— J. D.	959
126659	—— J. H.	1139*a*
42858	—— M. M.	633
134184	—— R. E.	1184
77170	—— W. A.	1218
63463	—— W. J.	707*b*
101325	Mairs, T. A. N.	—
86480	Mais, R. C.	1616
77820	—— R. H.	1499
128522	Maisey, J. H.	1089
	Maitland, C. E.	1191
102627	—— Colin E.	725
84415	—— D. S.	1231
	—— F. J.	2674
113563	—— G. P.	1725
140906	—— H. F. R.	965
6492	—— H. L.	6075
81408	—— I.	1054
66886	—— J. F.	—
640	—— M. E.	2889
74905	—— N. E.	1475
	—— P. E.	140, 462
60542	Majendie, A. M. A.	667
60848	Major, A. W.	1543
130541	—— B.	1169
49502	—— C. R.	1251
69119	—— C. R.	—
133230	—— E. J.	2277
125061	—— E. R.	—
116723	—— F.	1677
510408	—— G. H.	—
47262	—— K. A.	714
44209	—— K. G.	1214
130763	—— L. A.	1938
82414	—— P. R.	1220
131258	—— W.	1292
110861	—— W. A.	1121
141709	—— W. R.	985
117976	Majury, A. S.	2437
523448	Mackell, L.	—
91098	Makepeace, A. M.	1502
45521	—— J.	2321
	—— James	—
106549	—— T. H.	1105
28230	Makgill, R. J. R. H.	2696
128577	Makin, D.	828
62570	—— F.	—
50756	—— Francis	—
2741	—— K. M.	2914
50582	—— K. R.	1079*d*
5800	—— M. P.	6007
116507	—— P. St. J.	722
124936	—— W. E. D.	1136*b*
83446	Makins, A. D.	1548
47579	—— A. E.	758
105122	—— E. W. B.	—
133247	Makinson, K. L. G.	2277
	—— W.	18*a*
343090	Malam, J.	—
25034	Malan, A. A. N.	504
37604	—— A. G.	512
131248	—— F.	949
113043	Malby, A. A.	1720
108728	Malcolm, A.	1705
42466	—— A. S.	627
42621	—— C. I.	625
102283	—— D.	2482
78818	—— G. A. J.	1976
64301	—— G. H.	707*a*
914063	—— G. J.	—
37682	Malcolm, I. G. C.	12A, 1491
125088	—— I. S.	—
138281	—— J. McL.	2293
75079	—— *Rev.* J. W.	2504
129291	—— K.	2354
2557	—— M. B. W.	2911
113160	—— N. A.	1722
5727	—— S. B.	2682
82415	Malcolmson, C. I.	1544
23212	—— D. I.	2471
107124	—— J.	—
82877	Male, C. A.	1542
6102	—— D. M.	—
134717	—— F. G. H.	1180
47939	—— L. R.	1248
5404	—— M. E. R.	2951
70442	Malec, L.	1538
87642	Males, A. J. W.	658
02236	Malet, B. A. (*ret*)	3226
1733	—— O. M.	2891
87139	Maley, A. K.	1323
72102	—— M. I.	2386
90019	Malfroy, C. E.	564
88109	—— J. O. J.	1563
117705	Malin, R. J.	759
46135	—— W. J.	1215
100624	Maling, I. A. V.	731
37049	—— J. R.	507
101019	Malins, L. A.	716
5668	—— N. E.	6005
106620	—— R. H. T.	1993
40838	—— W. E. V.	605*b*
125001	Maliphant, R. H.	—
138857	Malkin, E. A.	2456
84229	—— K. W.	1550
105804	Mallaband, M. D.	2240*a*
	Mallalieu, J. M.	2673
89170	Mallam, C. E.	1543
123440	Mallard, J. A. E.	1143
87834	—— J. T. L.	744
68694	Mallen, R. L.	2481
74680	Mallender, P. F.	614
75584	Malleson, M.	2475
116724	Mallet, A. J.	2532
119337	—— G. I.	761
100110	—— H. D.	1455
141010	—— J.	1099*a*
41930	—— M. B.	617
111499	Mallett, A. E.	54, 1717
121967	—— A. W.	1457
509210	—— C.	—
	—— D. E.	2671
86640	—— F. H. C.	2238
132577	—— K.	1942
44504	—— R.	1533
89049	—— R. E. Q.	2477
120564	—— W. J.	776
87374	Malley, J. P.	1187
88695	—— J. Y.	1104
75712	Mallia, E. H.	1515
3916	Mallin, R. D.	18, 2930
29246	Mallinson, C. H.	553*a*
2863	—— D.	2915
63012	—— E.	—
353844	—— G. H.	—
79430	—— G. R.	1976
42513	—— J. D.	623
105924	—— J. K.	1695
62403	—— P. R.	1639
128955	—— W. H.	941
101372	Malltite, O. W. B.	—
60350	Mallock, R. H.	1453
4961	—— S. J.	2945
573	Mallon, E.	2682
125470	Mallorie, M. M.	817
78730	—— P. W. M.	629
112197	Mallory, H.	1717
136131	—— W. H.	1949
61090	Mallowan, M. E. L.	1614
77394	Mallows, L. G. W.	1521
	Malloy, T. R.	2455
134330	—— T. R.	—
112198	Malone, B. H.	1710*a*
75321	—— E. M.	1507
44221	—— John	2459
67347	—— James	—
44983	—— J. T.	1211
68483	—— L.	—
51113	—— W. J.	966
136723	Maloney, P.	1093
61172	Malpass, E. L.	2231
44927	Malster, A. A.	647
352879	Maltby, A. H.	—
102236	—— C. J.	2236
127952	—— C. J.	826
85664	Maltby, D. C.	653
60335	—— D. J. H.	668
365891	—— E.	—
130192	—— G. W.	944
128245	—— H. O.	—
	—— P. C.	460
83178	—— R. A. L.	1547
132601	Malthouse, R. F. W.	771
102552	Maltin, M. F. A.	717
	Maltman, E.	2673
123424	Maluish, F. G. W.	—
112953	Malyon, C. W.	—
43796	—— F. C.	1316
	—— *Miss* P. M.	6
133294	—— V. F.	1943
	Mammatt, T. J.	2713
4664	Man, M. M.	2941
41443	Manahan, J. R.	608
3377	Manby, B.	2923
107628	—— G. A.	1702
	—— G. M.	8*a*
84416	—— N.	1229
2456	Mancell, R.	2910
110325	Manch, A.	2434
135596	Manchester, A. E.	—
4962	—— M. E.	2945
63609	Manclark, N. McK.	—
138857	Mandel, L.	2456
133404	Mandelson, N.	964
64937	Mandeno, G. L.	710
116889	Mander, A.	765
107475	—— A. J.	1906
62589	—— E. H.	—
	—— G. le M.	4
81429	—— H. S.	1443
5932	—— M. O.	2687
43930	Manders, B. V.	1111
	—— M. (*ret*)	3248
84259	Mandow, G. A.	2411
5735	Manduell, M. S.	6006
87106	Mandviwalla, M. R.	1219
124236	Mandfield, H. G.	1368
112362	—— H. R.	1733
133092	Mandry, W. J.	1180*a*
49155	Manfield, S. L.	1139*c*
357397	Mangan, W.	—
104465	Mange, E. A. O.	726
113160	Manger, A. L.	2247
87196	—— G.	1559
66863	Mangham, F. R.	—
	Mangles, R. A. R.	472A
109809	Mangnall, W. E.	—
66698	Manhire, W. A.	—
103865	Manico, W. S.	1683

Personal No.	Name.	Col. No.
121215	Manifold, D. M. C.	1918
50977	—— N.	1182
63894	Manison, A. J. W.	1644
109662	Manistre, R. E.	1341
68843	Manktelow, E. A. J.	1454
100496	Manley, *Rev.* Arthur	2509
46385	—— Arthur	1396
100822	—— E. R.	—
880140	—— G. E.	—
63452	—— J. H.	707
1213	—— O. G.	2896
67276	—— R. C.	1656
6353	—— S. A.	6073
80932	Manlove, J. E. D.	2534
41601	—— R. G.	610
1681	Manly, E. M.	2890
351048	Mann, A. H.	—
40126	—— A. S.	570
137250	—— C. N.	904
67571	—— *Rev.* Christopher W.	2510
105923	—— Chas. W.	1695
80976	—— D. B. U.	1535
134541	—— D. C. MacM	1180
43913	—— D. H.	2321
44293	—— D. J. B.	1543
101691	—— E. C.	1672
104122	—— F.	1735
119487	—— F. G.	1256
85124	—— F. M.	1541
125981	—— G. E.	818
139582	—— G. N.	947
68406	—— G. T.	—
118458	—— G. W.	2545
82202	—— H.	1055
42247	—— H. John	620
83695	—— H. James	1187
118341	—— Henry J.	2557
127025	—— J.	822
43856	—— James	1208
80652	—— J. E. [8*a*]	1537
40477	—— J. G.	604*b*
112199	—— J. I. W.	1696
113400	—— J. X.	745
131259	—— K. H.	1371
109784	—— L.	—
107115	—— L. H.	—
135540	—— L. R.	—
65115	—— P. D.	—
101692	—— R. D.	1672
105529	—— R. H.	1692
5732	—— R. McL.	6006
78288	—— S. E.	56, 1517
35182	—— T. L.	1204
77220	—— W.	2432
48987	—— Wilfred	1333
50057	—— W. H.	1246
130487	—— W. J. A.	1371
123470	—— Wm.	1741
	—— W. E. G.	471A
194923	—— W. H.	1245*a*
109730	Manners, F.	1344
66297	—— G.	—
124404	—— *The Hon.* J.R.C.	813
75640	Manners Wood, P. H.	1515, 18
108857	Manney, D. W.	728
129559	Mannikin, R. F.	939
127251	Manning, A. E.	932
126960	—— A. J.	1139*f*
113162	—— A. T.	2247
65910	—— B. O'D.	—
105925	—— C. E.	1695
86765	—— C. E. W.	1533
124175	—— C. J. C.	795
68695	—— D. W.	2481
130218	Manning, E.	1075*e*
2505	—— E. L.	2909
	—— E. R.	470
34118	—— Frederick John	73, 504*b*
109865	—— Frederick John	—
128535	—— F. R. C.	2451
	—— F. S.	53
83373	—— G. O.	1229
60682	—— G. R.	1895
5996	—— H. C. K.	6010
1463	—— H. S.	2873
516480	—— H. V.	—
62928	—— J. D. B.	—
61376	—— J. F.	1635
132103	—— J. M.	1941
108402	—— K. J. A. O.	1705
65009	—— L. H. R.	1646
115400	—— P.	1067
139637	—— P. W.	982
74182	—— O. W. A.	1603
129188	—— R. B.	1264
48798	—— R. P.	1355
113568	—— S. F.	1725
60444	—— T.	1894
346854	—— W. E. J.	—
26089	Manning-Fox, J. H.	3235
127030	Manning Pearson, G.S.	820
75438	Mannion, F. O.	2315
137666	Manns, R. C.	1094
63125	Manocha, R. C.	1240
35212	Mansbridge, A. G.	1306
45151	—— D. W.	668
104346	—— H.	1115
2164	—— J. L.	2906
75145	—— R. L.	2320
60032	—— T. M.	2418
162	Mansel, I. C.	53, 2860
132850	Mansel-Pleydells, D. M.	1176
36223	Mansell, A. E.	1641
	—— A. E.	2684
135599	—— A. J.	—
80250	—— B. J.	775
78033	—— C. T.	1524
86532	—— D. A. H.	1558*a*
	—— D. V.	2671
135913	—— D. V.	1186*b*
132097	—— E. J.	1176*a*
70773	—— G. H.	602*b*
108037	—— H.	1115
133513	—— J. J.	1093*a*
106441	—— L. F.	2340
78915	—— L. H.	1320
	—— R. B.	462
44596	—— S. J.	633
110485	Mansell-Foy, P. W.	1712
123137	Mansell-Smith, J. W.	775
3518	Manser, E. J.	2925
118342	—— J. R.	2557
138225	—— L. F.	—
	—— R.	2703*a*
122155	—— W. A. P.	784
66769	Mansfield, A. G.	—
8562	—— A. J.	—
6166	—— B. J.	6013
112489	—— C.	740
137560	—— C. H.	950
68457	—— D. H.	—
102106	—— E.	1661
113483	—— E. B. H.	2558
122761	—— F. W. S.	791
44984	—— H. H.	1318
4889	—— J.	5984
60797	—— J. E. T.	1105
135077	Mansfield, J. G.	807
135936	—— K. T.	1949
115399	—— L.	1125
115169	—— L. W.	730
43707	—— N. R.	637
10366	—— R.	2550
103460	—— R. E.	—
44265	—— R. J.	638
46148	—— S. F.	1236
363201	Mansford, L. J.	—
122156	Manson, A. W.	784
83635	—— C.	2323
133384	—— C. G. R.	—
85782	—— C. M.	15
64097	—— H. W. J.	—
4151	—— I. B.	2933
104475	—— J. J.	1116
63961	—— J. McL.	1645
31126	—— McD. B.	2174
120241	—— M. C. M.	1340
80272	—— R. E. R.	789
49026	—— W.	1386
116357	Mant, C. W.	—
35327	—— L.	2004
136278	—— L. W.	2004
67730	Mantell, A. E.	1233
2893	—— E. C. C.	5982
116725	—— H. A.	1283
111003	—— J. W. L.	2246
142167	—— R. H.	—
141279	Mantle, E. H.	1099*a*
590073	—— S. C.	—
32050	Manton, G. A. L.	502*a*
76995	—— G. W.	1516
564256	—— J.	—
335970	—— J. E.	1383
143020	—— L. T.	—
39599	—— R. J.	558
138320	Manuel, E. J.	1097
31127	—— H. C.	2174
133030	—— R. W.	949
111631	Manvell, R.	1716*a*
127744	Manwaring, E. L.	—
127826	—— H. B.	903*b*
136802	—— H. T. W.	—
128995	—— H. W.	823
105276	—— R. G.	2548
3279	—— Z. J.	2921
130397	Manwell, J.	1937
131420	Manzi, E.	—
5733	Mapham, O. A. A.	6006
130764	Maple, C. A.	1938
66793	Maples, B. A.	—
581465	Maplesdon, G.	—
566419	Mapletoft, M. V.	—
63542	Mapley, H. G. P.	—
47241	Mapp, C.	1254
741068	—— J. P.	—
	—— L. B.	52
67519	—— R. S.	2338
124457	Mappin, H.	812
75642	Mapplebeck, G. J.	1497, 17
63497	—— T. G.	1551
110522	March, C. H.	1711
4677	—— E. E. M.	2941
61377	—— H. G. R.	1635
82703	—— H. M.	644
110925	—— R. E.	1687
118564	—— J. R.	788
5324	—— R. S.	2949
74532	Marchamley, *Rt. Hon. Lord*	1512
526247	Marchand, E. G.	—
102895	Marchant, A. E.	—
520495	—— A. J.	—
13205	—— A. P.	602*a*

Personal No.	Name.	Col. No.
61755	Marchant, D. H. J.	—
88800	—— E. A.	1563
	—— E. G.	73
105257	—— J.	1689*a*
60026	—— J. M.	2418
47986	—— J. R.	1242
73979	—— L.	2113
348117	—— P.	—
69920	—— R. P.	—
13198	—— T. (*ret*)	3234
85325	Marchbank, J. N.	1550
33007	—— S. J.	503*a*
136901	Marcher, J. F.	—
109643	Marchesi, E. J.	1708
67159	—— T. A.	1664
2125	Marchington, F. J.	2905
41350	Marcou, H. F.	604
127429	Marcus, A. A.	1160
102284	—— H.	2482
50348	Marden, G.	1266
67469	Mardling, C. M. E.	—
68036	Marenbon, A.	—
16250	Marett, P. L. P.	501
120730	Marett-Tims, D. W.	792
44964	Marfleet, A. C.	2205
	—— E. M.	2672
135179	—— H.	2278
115985	Margach, D. S.	1125
23104	Margand, P. M.	2471
78952	Margary, A. R.	1236
117684	Margetts, F. A.	778
111295	Margetson, E.	—
122275	Margham, F.	—
104657	Margolis, J.	1340
63205	Margrave, G. H. J.	1643
133234	Margree, D. H.	1943
133296	Margrett, E. J.	1985
68156	Margrie, J. D.	709
113131	Margry, C. I.	1696
125745	Marin, G. A.	1144
121429	Marion-Crawford, H. F.	1143
740568	Marios, P. C.	—
4977	Mariott, A. A.	2996
60655	Maris, J. R.	1632
40632	Marix, N. T.	605
	—— R. L. G.	461
6562	Marjason, J. E.	6077
63815	Marjoram, P. C.	707*b*
69854	Mark, A. J.	—
21334	—— J.	2318
78329	—— R. T.	1499
5612	—— S. J.	6004
78640	Mark-Wardlaw, W. P.	1501
117685	Markey, E. F.	778
119577	—— V. J.	769
75795	Markham, A. R.	2198
135552	—— C. H.	—
113399	—— C. W.	745
68891	—— E. A.	1655
133720	—— E. D.	1176*a*
136150	—— F. A.	2495
68788	—— J.	717
116837	—— J. W.	—
81776	—— P. de L.	1220
76479	—— R. F. C.	561
62222	—— R. L.	2421
109876	—— T. M.	—
05078	—— W. H.	3230
121172	—— William H.	—
101028	Markland, A.	1055
72518	—— E. F. B.	2191
123598	—— J.	795
35079	Marks, A.	1196
133315	—— A. F. M.	1943
84269	—— A. G.	2476
133402	—— A. R.	964
1357	Marks, E. E.	2873
118344	—— E. S.	2557
100978	—— F.	2482
80379	—— F. B.	779
104804	—— G. A.	1687
65641	—— G. D.	1647
101326	—— G. V.	—
118517	—— H.	1736
2678	—— I. K.	2913
103532	—— J.	1064
1041	—— J. E.	2894
9670	—— J. H.	562
120300	—— J. J.	—
137832	—— L. J.	2582
121968	—— L. L.	1457
66057	—— L. S. D.	1647
79213	—— L. T.	1553
5325	—— M. C.	2949
87018	—— R. A.	656
47225	—— R. H.	724
45656	—— R. J.	1327
9472	—— W. W.	1519, 13
349147	Markwell, F. J.	—
44288	Markwick, L. G.	1499
43460	—— R. A.	1497
64604	Marland, J. H.	—
112200	—— L. A.	1367
112364	Marlborough, R.	1733
31341	Marler, D. J.	2193
74183	—— E.	1511
122177	—— G. C.	—
125914	—— W. E.	2276
120270	Marley, H.	—
39824	—— H. J.	602*b*
343249	Marlow, A.	—
135598	—— Albert	—
1358	—— E. E.	2872
37198	—— F. A.	200, 508
83568	—— F. W.	2205
29189	—— H. W.	502
852	—— J.	2870
70444	Marlowe, A. F.	1479
82826	—— C. C.	1612
49503	Marles, E. T.	1252
2864	Marment, P. E.	2915
11736	Marmob, G.	—
120379	Marples, J. R.	1926
103390	—— M.	—
70868	—— R.	606
66660	—— S. S.	2545
121610	Marmot, A. A.	1739
48710	Marner, P.	1621
129523	Marnoch, J. M.	1091
139292	Marpole, J.	1186*c*
122298	Marquis, *Rev.* J.	2515
127989	—— J. D.	1139*d*
31199	Marr, A.	2174
121595	—— A. E. R.	2559
105530	—— F.	1692
100235	—— J. B.	—
129096	—— Sir Leslie L.	1369
349360	—— L. W.	—
131738	—— R.	1940
6563	Marr-Johnson, M.	6077
139943	Marrack, R. F.	979
742292	Marradence, C. W. J.	—
104658	Marrian, W. E.	1343*a*
69714	Marriner, A.	—
5842	—— B.	6007
100091	—— J.	719
127333	Marriott, A.	823
4977	—— A. A.	2946
922077	—— A. E.	—
3096	—— A. J. M.	2919
121098	—— E. B.	1461
3829	Marriott, E. J. S.	2930
81857	—— E. N.	1892, 143
67619	—— E. P. W.	712
100939	—— F. C.	—
128031	—— H. F.	1123
37940	—— Howard, G.	554*b*
68384	—— Harold G.	—
50713	—— J.	950
44957	—— J. W.	1516
111788	—— John W.	1067
138250	—— John, W.	—
130224	—— K.	1088
125611	—— P. J.	809*a*
129617	—— R.	1139*h*
42861	—— R. F. S.	632
107295	—— R. J. H.	1456
1162135	—— R. W. A.	—
101957	—— S.	—
105301	—— S. J.	2238
50660	—— V. C. W.	1408
123138	—— W.	783
137833	—— W. H.	2528
100167	—— W. H. E.	1654
45162	—— W. R. J.	1232
	Marris, C. W. S.	2388
121817	—— J. G.	1411
101693	Marrison, N. C. L.	1672
45506	—— S.	1324
130909	—— T. R.	1138
89148	Marrow, L. C.	1624
47708	Marrows, G. A.	761
68609	—— O. S.	—
	—— *Rev.* P.	2504
29190	Marsack, A. H.	550
	—— A. H.	11
29111	—— D. H.	502*a*
103867	Marsay, A. W.	1683
88110	Marsden, A.	1554
364696	—— Bertram Joseph	—
5596	—— B. K.	6004
116345	—— C. E.	—
1195	—— D.	2871
116375	—— D.	—
126699	—— E. W.	1136
114910	—— F. R.	1733
129442	—— G. P.	1139*e*
70445	—— Henry	576
62656	—— Herbert	706*a*
128333	—— H.	—
104368	—— Harold	731
63291	—— H. W.	—
	—— John	475
81409	—— Joseph	1055
2126	—— J.	2905
67456	—— J. H.	—
115592	—— J. T. A.	745
39825	—— J. W.	565
103603	—— P.	1342
121828	—— R. J.	1457
67456	—— S. H.	—
100731	—— T. H.	1667
151059	—— W.	980
127010	—— W. A.	1164
120482	—— W. C.	1258
66420	—— W. H.	—
116094	Marsden-Levy, A. W.	1130
61555	Marsh, A.	1636
107993	—— A. B.	1120
79321	—— A. C. E.	1491
122867	—— A. D.	—
60858	—— A. H.	1624
100347	—— A. J.	—
355592	—— A. J.	—
2322	—— A. J.	2907
130118	—— A. R.	2452
104282	—— A. S.	—

Personal No.	Name.	Col. No.
98595	Marsh, A. W.	—
127411	—— C. B.	—
106768	—— C. D. J.	—
65116	—— C. E.	—
113564	—— C. E. F.	1725
65385	—— C. S.	—
1296	—— D.	2397
102639	—— D. J.	1342
2411	—— D. V.	2909
85181	—— E. H.	1236
344505	—— E. M.	—
136438	—— E. N. W.	974
84417	—— F. Hugh	1334
45046	—— F. Henry	1220
334591	—— F. T.	—
916386	—— G. C.	—
70446	—— H. A.	579
124937	—— J. B.	789
101180	—— J. E. B.	1670
77032	—— J. F.	619
143036	—— L. W. G.	—
90709	—— K. G.	1438
129021	—— L. G.	1901
759	—— M. J.	2888
77361	—— M. M.	1052
78224	—— P.	2709
126059	—— P.	905*a*
47087	—— P. F.	1245
85830	—— P. J.	1233
120359	—— R.	1926
70869	—— R. A.	622
116682	—— R. A.	1124
86608	—— R. C.	1187
560321	—— R. G.	—
61579	—— R. M.	51, 1638
128843	—— S. A. S.	1412
126883	—— S. W.	1356
100710	—— T.	1899
89931	—— T. B.	1977
84894	—— T. H. E.	1667
122667	—— T. P.	—
130296	—— W.	1092
119521	—— W. C.	1071
35173	—— W. G. B.	1382
	—— *Rev.* W. R.	2501, 50
76340	Marsh-Allen, C. C.	1489
6703	Marshal, S.	6079
23266	Marshall, A. B.	2379
110819	—— Arthur C.	736*a*
119636	—— Alfred C.	—
47124	—— A. E.	728
80989	—— A. G.	2406
4498	—— A. H.	2939
130186	—— A. J.	944
46303	—— A. N.	727
78949	—— A. O.	1217
101553	—— Bruce B.	720
112010	—— B. E. E.	749
104775	—— B. W.	1117
41602	—— C.	603*b*
77717	—— Charles B.	1519
118345	—— Cyril B.	2558
111113	—— C. C.	716
4251	—— C. C.	2935
120519	—— C. D.	903
89149	—— C. E.	1991
61796	—— C. Edgar	—
61223	—— C. G.	669
46798	—— C. R.	1225
132520	—— C. W.	1942
5669	—— D. B.	6005
125619	—— D. C.	809*a*
108211	—— D. D.	—
123944	—— D. G.	905
122285	—— D. J.	—
137834	Marshall, Donald, J.	2582
107824	—— D. P.	1282
47965	—— D. S.	1244
72887	—— D. V. D.	1479
107242	—— D. W.	736
50950	—— E.	966
5544	—— *Miss* E. C. P.	2495
66699	—— E. F. J. E.	—
2951	—— E. J.	2916
69476	—— E. L.	717
74880	—— Francis	1473
87197	—— Fred	1234
2347	—— F. A.	2908
100248	—— F. D.	—
116726	—— F. G.	1077
45819	—— F. L.	1212
70447	—— F. W.	2694, 1475
60292	—— G. A.	660
79936	—— G. C.	2201
31020	—— G. G. N.	2168
90862	—— G. K.	1506*a*
134371	—— G. L.	1186
78641	—— Geoffrey S.	1526
	—— George S. (*ret*)	3246
	—— Gerald S.	2366
120271	—— G. W.	—
135651	—— G. W.	1182
126518	—— H.	1133
36103	—— H. C.	601
136785	—— Hector	—
48981	—— H. F. V.	1395
	—— H. J.	50
79274	—— Herbert L.	1976
47749	—— H. K.	1127
43040	—— Hugh L.	642
	—— *Miss* I. M.	53
123763	—— J.	1741
44500	—— J. C.	1509
42622	—— J. E. H.	631
46669	—— Joseph F.	722
65496	—— John F.	1062
90800	—— J. H. D.	1438
67236	—— J. L.	1898
133834	—— J. R.	950
51160	—— John R.	975
126268	—— J. S. H.	—
75969	—— Julian T.	1051
44626	—— John T.	2321
112422	—— John Thomas	752
83286	—— J. V.	647
126683	—— K.	811
66720	—— L.	956
133111	—— L.	—
3288	—— L. W.	1602
745579	—— L. W.	—
880576	—— M.	6278
4045	—— M. A.	2933
831	—— M. D.	2893
135489	—— N.	950
73980	—— N. B.	2113
81777	—— N. D.	1229
4846	—— O. L.	2943
127638	—— P.	2576
4937	—— P. F.	2945
44171	—— R. A.	2322
137133	—— R. A.	1179
335576	—— R. B.	—
106843	—— R. H.	2342
133703	—— R. H.	1178
80023	—— R. M.	1491
138167	—— Raymond M.	2293
66227	—— R. R.	—
46014	—— R. W.	2337
133870	—— R. W.	1093
63386	—— R. W. S.	2422
125542	—— S.	796
132311	Marshall, S. W. J.	2115
342153	—— T.	—
39618	—— T. Bingham	559
102085	—— T. Brian	722
120291	—— T. K.	—
39671	—— T. O.	561
511439	—— T. W.	—
108034	—— Vernon	1118
37325	—— V. E.	551
69543	—— V. V.	1655
141749	—— W.	1099*a*
108397	—— W.	2244
136603	—— W. A.	—
75082	—— W. A. L.	9
126834	—— W. C.	807
85874	—— W. C.	1394
130762	—— William C.	1938
137835	—— W. E.	2582
	—— W. H.	—
63697	—— W. H.	—
75914	—— Wm. John	2172
43454	—— Wm. John	1508
130030	—— W. N.	1936
114034	—— Wm. Sime	1731
464	Marsham, A. R.	2887
	Marshman, H.	8*a*
4808	Marsingall-Thomas, I. J.	2943
	Marsland, A. W.	2671
84329	—— E.	639
109322	—— E. L.	2274
80014	—— E. R.	1603
41940	—— G.	616
111632	—— G. F.	1716*a*
127310	—— K.	1139*e*
103234	Marson, A. N. W E.	1679
16251	—— J.	1380
141704	—— J.	984
123800	—— M. S.	2573
	—— R. W.	2316
3633	Marston, A.	2927
	—— B. P.	2676
127639	—— G. W.	2562
69380	—— L.	—
136912	—— N. A.	1186*d*
118887	—— R. C. M.	778
95846	Martel, A.	—
134378	Martell, L. F.	1097
120866	—— P. B.	1069
84243	Marten, D. A.	2322
117099	—— H. C. R.	1649
78799	—— K. W.	1525
4847	—— P. M. P.	2943
6564	Marten-Smith, L. J.	6077
121946	Martens, A. T.	752
23208	Marthews, R. H.	2471
73890	Martin, Alexander	1507
67416	—— Andrew	—
87309	—— Andrew	2336
137036	—— Anthony	—
113719	—— Arthur	—
110486	—— A. A. B.	1694
5698	—— A. B.	2682
126924	—— A. E.	1928
139080	—— A. H.	—
11753	—— A. J. H.	1679
66700	—— A. J. P.	—
2277	—— A. K.	2907
44214	—— A. L.	1509
101743	—— A. R. F.	1992
44078	—— A. T.	1211
78254	—— Allan W.	1100
137836	—— Alfred W.	2583
68110	—— A. W. D.	2426
18221	—— A. W. G.	1475
1242	—— B. G.	142, 2871

Personal No.	Name.	Col. No.
	Martin, B. M.	2891
124326	—— B. S.	794
122542	—— B. W.	1263
45473	—— C. A.	1333
1299774	—— C. E.	—
100430	—— C. F.	—
64511	—— Cyril G.	—
113163	—— Clifford G.	1722
111754	—— Charles G.	1694
124038	—— C. I. H.	—
4678	—— C. Mc.	5992
1539	—— C. M.	2941
4601	—— C. M. W. A.	2940
127640	—— C. P. C.	2576
108420	—— C. R.	1706
120565	—— C. S.	778
76921	—— C. T.	1605
19031	—— Clifton W.	603*a*
44978	—— Cecil W.	1236
79754	—— D. G.	1608
114451	—— D. G. R.	1345
48511	—— D. L.	1354
123596	—— D. O.	795
79268	—— D. R.	725
122002	—— D. V.	2448
23188	—— Ernest	2472
100425	—— Ernest	—
122086	—— E.	788
119512	—— E. A.	1132
49118	—— E. D.	1134*a*
81179	—— E. H. B.	1330
	—— E. H. J.	1216
73004	—— E. J.	610
90565	—— E. L.	2395
80189	—— E. T.	1677*a*
37264	—— E. W.	551
63873	—— E. W. O.	1637
44254	—— Frank	2196
80560	—— Frank	1111
65802	—— Frederick	—
68065	—— Francis	—
107637	—— F. O.	1716*a*
78463	—— F. H.	1100
105531	—— G.	1692
	—— G.	1176
110857	—— Gwyn	1120
127850	—— G. A.	1139*g*
128646	—— G. A.	945
562812	—— G. C.	—
	—— *Rev.* G. H.	2505
128298	—— George H.	—
	—— G. H. B.	1321
128160	—— G. J. H.	—
3172	—— G. J. R.	2919
68301	—— G. L.	—
88121	—— G. L. F.	1893
45991	—— G. W.	1386
115727	—— H.	1069
68975	—— H. Brownlow	717
111633	—— H. Bernard	1716*a*
62437	—— H. F. T.	2545
	—— H. G.	88
	—— H. H.	475
69191	—— Herbert J.	—
108475	—— Harold J.	1661
126881	—— H. L.	1139
512764	—— H. N.	—
84560	—— H. R.	1615
112579	—— Harold S.	1245*a*
74858	—— Hector S.	1471
118819	—— H. W.	1255
49787	—— H. W.	1075*b*
136122	—— H. W.	1949
100544	—— I. N. F.	704*b*
128860	—— J.	942
37864	—— J.	554*a*
50312	—— John	1266
5843	Martin, T. A.	6007
83928	—— J. A. P.	1549
5224	—— J. B.	2949
741854	—— J. B.	—
75522	—— J. C.	1315
119202	—— John C.	793
124938	—— Joseph C.	1146
107804	—— J. F.	2433
137544	—— J. Frederick	1186*e*
109911	—— J. Frew	743
46549	—— J. F. E.	1287
77175	—— J. F. R.	1218
	—— J. H.	2676
139185	—— J. H.	—
48451	—— J. J.	901
77625	—— J. J. St. L.	1496
45053	—— J. Langham	664
106968	—— J. Lionel	1104
49504	—— J. R.	1250
134871	—— J. R. P.	2578
79937	—— J. Seymour	700*a*
20170	—— J. Sinclair	757
128020	—— James W.	1114
75181	—— John W.	1467
100805	—— Joseph W.	—
3242	—— K.	2921
68251	—— K. B.	1654
111710	—— K. D.	1338*a*
	—— Leon	472
67444	—— Leonard	—
60068	—— Lancelot A.	667
89687	—— Leslie A.	1628
85189	—— L. A. D.	1556
124513	—— L. C.	800
129198	—— Leslie C.	1075*d*
128479	—— L. C. J.	827
22200	—— L. G.	1468
45865	—— L. H.	1236
50206	—— L. H. J.	1284
	—— L. S. [8]	—
116537	—— L. W.	1129
3871	—— M. E.	2930
5068	—— M. F.	2947
	—— M. I.	2680
74335	—— M. J. P.	612
3717	—— M. M.	2928
87499	—— N. A.	2543
46229	—— N. E.	1386
118460	—— N. F.	762
114911	—— N. H.	1717
39099	—— P. E. B.	1477
1420	—— P. J.	2873, 74
43808	—— Randall	1526
65866	—— Reginald	—
68773	—— Ronald	716
934187	—— R.	—
68391	—— R. A.	—
123139	—— R. B.	785
114846	—— R. E. S.	—
350961	—— Reginald F.	—
122157	—— R. F. H.	781
127827	—— R. H. McK.	1119
64383	—— R. H.	1897
50114	—— R. H.	965
136815	—— R. J.	1186*b*
65746	—— R. J. E.	—
90978	—— R. J. S.	1437
102912	—— R. K.	—
103868	—— Raymond L.	1683
128803	—— Richard L.	—
132339	—— Reginald L.	829
43378	—— R. M.	646
09189	—— R. S.	1472
133352	—— Raymond T.	945
45555	—— Reginald T.	1318
48961	—— Robert T.	1134*a*
118022	Martin, *Rev.* R. W.	2513
107629	—— S.	1702
136771	—— S.	—
135301	—— S. F.	—
45917	—— S. F. W.	1236
121236	—— S. G.	1924
350237	—— S. G. B.	—
49148	—— S. H.	1072
	—— S. J.	6
83374	—— S. M.	1333
42623	—— S. W.	631
101694	—— T. B.	1672
79635	—— T. D.	7333
48440	—— T. H.	2205
137277	—— T. J.	976
105062	—— T. S.	—
23349	—— V. A. F.	2381
49505	—— W.	1252
68030	—— W.	—
61464	—— W. A. B.	1105
61134	—— W. Chisnall	1895
127146	—— W. D.	810
46556	—— W. G.	1672
123060	—— W. H.	798
66574	—— W. J.	712
590588	—— W. P.	—
108729	—— W. S.	1706
84346	—— W. T.	1444
129701	—— William T.	1934
50083	—— W. T. J.	1406
131202	—— W. Y.	1939
139229	Martin-Brant, A.	—
87251	Martin-Jones, L. M.	1620
81242	Martin-Smith, D. F.	1541
101181	Martin-Spiers, G. J.	1670
112987	Martin-Tomson	—
106767	Martin-Trigona, R.	1697
73005	Martindale, A. F.	611
72527	—— C. B.	603
111831	—— F. C. J.	2248
60656	—— H. R.	1991
119800	Martineau, D. F.	1738
42862	—— H. E.	632
90835	—— J. E.	1434
61128	—— J. V.	1635
101835	—— *Rev.* R. A. S.	2510
102716	—— R. N.	1674
85151	Martinez, H. E. N.	1556
106961	Martins, D. H.	1397
131399	—— G. D.	—
754168	Martinson, J. A.	—
132897	—— J. P.	1408
131475	Martlew, P. D.	1079
353468	Martyn, E. E.	—
72702	—— R. B.	1478
139896	Marus, M. R. D.	—
138609	Marvell, J. F. B.	—
45853	Marven, S. C.	1250
124771	Marvin, A. J. P.	809*a*
39238	—— D. P. A.	556
27230	—— G. P.	501*a*
82416	—— J. D.	1544
84877	Marwick, D. K.	700*b*
359069	—— R. A.	—
75822	Marwood, A. H. L.	1475
151036	—— F.	1186*c*
66436	—— G.	2235
67917	—— G. W.	—
46435	—— H.	2534
103869	—— L. F.	1683
3317	—— V.	2923
82491	—— V. E. A.	2408
68325	—— W. H.	1658
34006	Marwood Elton, N. W. D.	504
	Marwood-Tucker, N.	760

Personal No.	Name.	Col. No.
66097	Marx, G. E.	1649
141862	—— P. M. D.	976
80389	Marzorati, J. E.	1603
100553	Mascall, A. L.	709
72362	—— I. R.	2191
86918	Mase, A. O.	2533
6493	—— H. M.	6075
36221	Masefield, E. B. G.	612
133435	Masek, S. J. J.	961
80459	Mash, T. W.	1098
46653	Mashiter, J.	1281
127532	Maskall, A. G.	1075*b*
100569	Maskell, A.	713
	—— A. S.	470*a*
517327	—— C. M.	—
78576	—— D.	1525
89353	—— E. C.	666
117270	—— F. N.	1733
139295	—— H. T.	1099*a*
46354	—— N. W.	1335
80977	—— P. H.	1540
65847	Maskill, W.	—
133122	Maskrey, H. C.	—
88877	Maslen, A. V	701
114912	—— C. E.	1733
113567	Maslin, C. G.	1725
134295	—— E. A.	2277
505651	Mason, Arthur	—
133951	—— A.	965
107630	—— Allan	1702
129749	—— A. A. L.	1932
133398	—— A. D.	964
67876	—— A. G.	—
33169	—— A. J.	505
117636	—— A. L.	1969
48698	—— Arthur L.	1405
89190	—— A. S.	1627
340621	—— A. T.	—
103569	—— A. Y.	726
17112	—— B. C.	1498
238	—— B. E.	2868
	—— Cecil (*ret.*)	3237
122357	—— Chas.	761
350184	—— Chas.	—
89191	—— C. E.	1627
135638	—— C. H.	970
106539	—— C. V.	1119
107135	—— C. W.	2483
115761	—— D. B.	1068
770491	—— D. C.	—
106381	—— D. C.	1321
122158	—— D. J.	783
45726	—— D. W.	1076
4307	—— E.	2936
100945	—— Ernest	—
109249	—— E. C.	1676
63396	—— E. F.	2422
49130	—— E. J.	1738
	—— E. M.	2673
75982	—— E. T.	2475
43229	—— E. Walter	1494
75796	—— E. Wm.	2197
127328	—— Frank	1139*b*
115320	—— Frank	722
127171	—— Fred.	1159
119670	—— Frederick	1355
129119	—— F. A.	821
111492	—— F. C.	721
5010	—— F. G.	1646
80554	—— F. J. K.	1525
49751	—— F. R.	1169
114009	—— F. W.	1911
119903	—— F. Wood	1146
332753	—— G.	—
132757	—— G. A.	938
81180	—— G. B.	1540
86026	Mason, G. E.	1236
100218	—— G. E. J. M.	1662
81079	—— G. F.	1319
137449	—— Gerald F.	972
67561	—— G. H.	2480
44965	—— G. I.	2229
48845	—— G. J. A.	1399
73981	—— G. R.	2113
100227	—— Harold	—
64512	—— Harry	—
130794	—— H.	1090
68283	—— H. A.	1663
69827	—— H. E.	—
134872	—— H. F.	2579
128260	—— H. H.	—
60657	—— H. J.	1632
101182	—— H. L.	1670
580829	—— Harold S.	—
68111	—— Henry S.	2426
109250	—— Herbert S.	1675
85992	—— I. H.	1547
46850	—— I. W.	1066
127641	—— J.	2576
5884	—— J.	6008
87780	—— J. A.	1620
69662	—— J. Campbell	—
78673	—— J. Christopher	1053
12384	—— J. E.	808
3001	—— J. E. B.	2946
67821	—— J. G.	—
48962	—— J. G.	1134*a*
101071	—— J. L.	719
	—— J. Melbourne	462
88071	—— J. Metcalfe	1619
104494	—— J. McE.	900*b*
516468	—— J. P.	—
137450	—— J. R.	977
43668	—— James S.	1509
87127	—— John S.	1233
122192	—— John Stewart	—
	—— J. V.	2162
564241	—— J. W.	—
111704	—— K. A. H.	746
66563	—— K. R.	712
46750	—— K. V.	1244
22049	—— L. H.	553
118346	—— Leonard M.	2557
68818	—— Lionel M.	717
	—— M. F.	2715
5597	—— M. J.	6004
88288	—— M. I.	1554
1772	—— M. I.	2900
63738	—— M. L.	2422
	—— N. W. F.	473
110556	—— O. J. C.	744
79275	—— Peter	1499
31453	—— P. A.	2195
2149	—— P. B.	2906
81691	—— P. F.	1541
125700	—— P. J. E.	903*b*
41721	—— P. W.	616
69809	—— Robert	—
64791	—— R. C.	2234
566544	—— R. C.	—
90690	—— R. E.	1433
88720	—— R. E. A.	702
47675	—— R. F.	1123
137837	—— R. G.	2583
41127	—— R. H.	2177
138141	—— R. M.	2456
141236	—— R. S.	—
39745	—— R. T.	575
49659	—— R. W.	1167
101912	—— S. A. H.	—
5801	—— S. D.	12*b*, 6007
	Mason, S. F.	—
89877	—— S. P.	1337
90350	—— T. A.	1490
336294	—— W.	—
133546	—— W.	824
45690	—— W. A. G.	1062
112624	—— W. J.	1254
115986	—— W. M.	1125
62837	—— W. R.	—
120185	Mason-Tulby, W. R.	1924
61130	Massam, W. J.	1635
337354	Massarella, W. E.	—
110524	Masse, H. P.	1711
131280	Masser, F. H.	—
75954	Massey, A. W.	2226
50135	—— B.	1291
104728	—— C. A.	1679
87348	—— C. W. B.	660
40839	—— D. P.	605*b*
139155	—— E.	—
131402	—— F.	—
125390	—— G. J.	1932
	—— H. M.	470A
118838	—— J. A.	—
141122	—— J. E.	976
906490	—— J. P.	—
115600	—— K.	767*a*
84686	—— L. P.	649
112201	—— M. K. W.	1702
83285	—— O. N.	647
1182	—— P. E.	2896
935679	—— S. T.	—
50525	—— W.	969
122159	—— W. J.	783
70451	—— W. R.	2692
127343	Massheder, A.	825
3614	Massias, J. B.	2930
101805	Massie, F. E.	2428
	—— P. M.	2897
48894	—— R.	802
134543	—— R. J.	1180
82417	Massingham, H.	1536
2348	—— I. M. M.	2908
121055	Massip, De Turville, G. O. M.	1073*a*
113741	Masson, E.	—
74852	—— F.	1472
110071	—— H.	1710
127828	—— I. H.	903*b*
112202	—— R. H.	1344
340847	—— W.	—
72888	Massy, D. F.	2530
79380	Massy-Westropp, J. F. R.	1477
37199	Masterman, C. A.	508
68936	—— D. R.	2547
46355	—— E.	1241
37199	—— E. A. D. (*ret*)	3223
3917	—— E. J.	2930
2279	—— K. S. F.	2908
103289	—— J. M. P.	2237
112203	—— J. R.	1356
3615	—— M. D.	18*b*, 2927
2053	Masters, A. M.	2903
129064	—— A. W. J.	1412
5670	—— B.	3005
101695	—— B. L.	2548
37200	—— C. G.	564
10124	—— C. H.	73, 2164
	—— C. R.	—
75146	—— C. W.	2320
45942	—— D.	2199
	—— D. G.	2673
84336	—— D. J.	649

Personal No.	Name.	Col. No.
62404	Masters, E.	1639
67600	—— E. A.	714
76210	—— E. F. O.	1316
	—— E. L.	2704
5474	—— E. T.	2950
84586	—— E. V.	1535
113882	—— G. B.	754
103870	—— G. H.	1683
50202	—— G. P.	1258
581288	—— H.	—
109242	—— J. D.	1707*a*
116459	—— J. G.	1118
47791	—— K. S.	767*a*
117606	—— P. J.	1356
135294	—— P. W.	1185
69804	—— S. P.	—
21374	—— T. M.	2317
	—— W. S.	141
138858	Masterton, G.	2456
131612	—— J. D. P.	957
134283	Matcham, W. M.	1406
122673	Mate, W.	—
64066	Mather, A. T.	—
112762	—— E. G.	1906
2914	—— E. J. C.	2916
66701	—— G. D. T.	—
46877	—— G. H.	1983
109644	—— H. S.	1708
67620	—— J. A.	712
5326	—— M. R.	2949
1263	—— M. S.	2897
133928	—— P. P.	940
123801	—— R.	2562
49263	—— R.	821
35119	—— S.	1203
510479	—— T. W.	—
119582	—— W.	—
21270	—— W. J.	2316
137309	Mathers, A.	1096
44634	—— B. M.	1100
119109	—— *Rev.* J. P. S.	2513
62110	—— L. A. J.	1635
	Matheson, A. H.	—
133062	—— A. J.	1937
29258	—— A. W. S.	502
68341	—— C. W.	—
87328	—— D.	2415
102312	—— D. M. S.	1659
69968	—— F. K.	2425
39363	—— G. C.	558
83917	—— H. G.	1548
31454	—— I. Hugh	2390
15106	—— I. MacK.	1536
72581	—— L. Henry	2395
84010	—— O. R.	649
104326	—— T.	2548
28065	—— W. R. A.	1477
5968	Matheson Pink, B. A. O.	6008
70452	Mathew, C. G.	1475, 2691
9100	—— H. C.	1520, 11
01013	Mathewman, D. L.	900*a*
74371	Mathews, A. T.	1891
78807	—— B. K. O.	1523, 15
131964	—— G.	1173
121739	—— H. A. L.	2276
350286	—— H. C.	—
122963	—— H. R.	771
67630	—— J. O.	712
119804	—— J. S. H.	750
82954	—— K.	643
89209	—— L.	1894
130953	—— M. F. J.	947
2457	—— M. T.	2910
79315	Mathews, R. L.	1526, 17
116727	—— R. N.	767*a*
132563	—— S. F.	1942
5225	—— V. M.	2949
73289	—— W. J.	1504
84211	—— W. S.	1549
88366	Mathewson, A. R.	2336
100342	—— B. A.	—
66453	—— J.	2339*a*
60722	—— J. G.	2419
27202	Mathias, A. E. V.	553*a*
75711	—— C. A.	731
74533	—— C. H.	1507
114384	—— D.	1729
116393	—— J. O.	793
33270	—— L.	509
114129	—— P. B.	1729
83321	—— R. H.	1546
75760	—— T. R.	1515
132878	—— W. B.	1176
108557	Mathieson, G. C. R.	1256
126438	—— H.	—
70454	—— J. M.	2694
73290	—— R. S.	1504
43949	—— W. T.	634
116918	Matkin, D. G.	1129
112440	—— S. G.	752
4602	Matley, M. L.	2940
44426	Maton, A. A.	1211
76222	—— C. A.	1100
129519	—— E. T.	1170
	—— W. H. G. (*ret*)	3237
28158	Matson, B. N.	1194
118386	—— C.	1130
41044	—— H. J. D.	606*a*
117183	—— J. N.	1411
5327	—— K. M.	2949
107498	Mattar, F.	1713
135166	Matten, C. W. F.	1093*a*
69267	Matterface, V. J. H.	—
1677	Mattey, F. E. M.	2890
81042	—— G. L.	638
87928	Matthew, A. E.	1562
90611	—— A. G.	1439
114385	—— D. G.	1729
	—— G. L.	1905
108478	—— G. R.	1903
114998	—— I. G. S.	760
138447	—— T.	—
40840	—— W. D.	606
61623	—— W. P.	1646
11919	Matthewman, B. M.	5982
	Matthews, A.	1215
	—— A. B.	51
89932	—— A. D. G.	1628
123802	—— A. E.	2561
112646	—— A. T. J.	2346
40003	—— A. W.	604
2463	—— B. M.	2910
115574	—— C. J.	—
49789	—— D. E.	1075*c*
75147	—— D. E. R.	2320
106018	—— D. H.	1735
109248	—— D. J.	1707*a*
102257	—— D. N.	2468
31401	—— D. P.	2193
131331	—— E.	—
	—— E. E.	2676
121502	—— E. I.	2275
73291	—— E. John	1601
87806	—— E. Joseph	1560
85172	—— E. O. W.	1616
101205	—— E. V. F.	1670
48158	—— F.	1253
104248	—— *Rev.* F.	2511
129545	—— F. D.	1166
351648	Matthews, F. J.	—
77602	—— F. J. C.	2401
21112	—— G.	2166
126352	—— George	—
46653	—— G. C.	1242
133193	—— G. C.	—
103871	—— G. C. P.	1683
47719	—— G. D.	744
143160	—— G. E.	—
102764	—— G. E. F. C.	1661
112960	—— G. G.	—
61600	—— G. H.	1654
129983	—— *Rev.* G. J.	2516
124226	—— G. Joseph	1159
133170	—— H. A.	—
749	—— H. A. M.	2892
124346	—— H. C.	1075*a*
123054	—— H. E.	1135
127231	—— H. E.	824
49220	—— H. G.	1074
	—— H. G. G.	1386
72890	—— H. M.	1504
43860	—— H. P.	1210
117477	—— H. W.	1126
103447	—— Jack	1140
129543	—— John	1073*a*
123211	—— Joseph	1931
60766	—— J. F. P.	668
127463	—— J. T.	1166
136462	—— J. W. E.	974
86442	—— K. S.	1450
	—— L.	1894
65011	—— L. J.	1646
5927	—— M. D.	6009
103872	—— M. E.	1683
131591	—— N.	1163
120282	—— N.	—
60175	—— N. N.	2343
150136	—— P.	983
100770	—— P. G.	1668
40247	—— P. G. H.	571
62019	—— P. R.	671
43689	—— R.	2459
130930	—— R.	1093
133231	—— R. E.	2277
110256	—— R. C.	1343
120812	—— R. F.	2447
64454	—— Roland H.	—
516223	—— R. J.	—
138142	—— R. M. S.	2456
119127	—— R. S.	766
102717	—— R. W. Y.	50, 1674
3634	—— S. A.	2927
46749	—— S. C.	1243
127499	—— *Rev.* S. J.	2517
79008	—— S. L.	1468
124049	—— S. W. C.	—
515026	—— T.	—
138447	—— Thomas	9025
109673	—— Thos. A.	1707*a*
79798	—— T. F. V.	1501
115650	—— T. P.	1727
108052	—— T. W.	1115
2280	—— V.	2908
137462	—— *Rev.* V. J. M.	2518
44968	—— V. W. A.	1323
143035	—— W. C.	—
61721	—— W. E.	—
75512	—— W. J.	1477
109492	—— W. J.	742
50738	—— William J.	1259
	—— W. M.	1215
73292	—— W. T.	1600
106226	Matthey, H. I.	733
2127	Matthias, D.	2905
119867	—— M. N.	780

Personal No.	Name.	Col. No.
74184	Mattingley, E. G.	1509
35066	—— F. F. S.	1196
46978	—— N. R. E.	1218
137326	Mattingly, R. S.	1186
138564	—— H.	—
5226	Mattinson, A. R.	5986
73646	—— W. B.	1384
68675	Mattison, L.H.	2426
	Mattock, H. J. N.	8*a*
5844	—— J. E.	6008
124051	—— N. H.	—
129469	—— R. D.	808
64447	Mattocks, J.	—
104805	—— R. W.	1687
8788	Mattson, W. J.	—
75797	Maturin, B. F. H.	2196
74534	—— C. B. B.	1481
84358	—— H. G.	1536
21180	Matveieff, V.	2313
72703	Maud, C. M.	1494
2372	—— I. L. I.	2909
130835	—— L.	1093
138060	Maude, A. F.	1186*a*
01203	—— C. E.	476
89783	—— K. M.	661
1068	—— M. R.	2895
37865	—— S. N. L.	555
109247	Maude-Roxby, P. G.	1707*a*
81844	Maudling, R.	17
62275	Maudslay, H. E.	670
43946	Maudsley, A. T.	636
136682	—— R. H.	2454
79636	Maufe, M. H.	1220
39239	Mauger, D. C.	556
103336	—— E. W. J.	2238
129567	—— P. G.	939
	Maugham, H. B.	3235
13210	Maughan, A...	600*b*
80430	—— F. C.	957
84819	—— G. D.	1539
107897	—— G. E.	1702
50662	—— G. O.	1088
112967	—— J.	—
31402	—— J. A. C.	2192
110545	—— J. D.	1245*a*
81778	—— J. S. C.	1536
100476	—— P. A.	2428
	—— R. A. V.	53
1114	Mauldin, J. M.	2895
	Maulding, R.	4
45855	Maule, E. H.	1236
115782	—— H. A.	770
1734	—— J. M.	2891
	Maule-Johnstone, *Rev.* D. C.	2505
151052	Mault, J. D.	980
43071	Maun, R.	629
117800	Maund, G. R. G.	1923
75409	—— H. B.	1467
50743	—— J.	1259
3777	—— M. H. D.	2922
69164	Maunder, A. G. D.	—
106420	—— K. S. W.	1354
5758	—— M. E.	2683
109244	—— R. C.	2555
128021	—— S. F.	801
135182	—— W. E.	1360
100593	Maunsell, C. T. S.	1063
120688	—— D. S.	2447
66732	—— F.	—
	Maura, A. F.	2678
109493	Maura, J.	742
117590	Maurer, A.	1662
218	Maurice, A. D.	2873
02242	—— A. P.	500*a*
75798	—— D. C.	1518 71
31200	Maurice, E. M.	2191
85282	—— G.	1101
72072	—— J. B.	2385
5598	Maurice-Jones, C. M.	6004
46086	—— G. A.	—
221242	—— H. S.	2316
132803	Maury, R. H.	1176
33196	Mavor, L. D.	555
70455	Mavrogordato, M. N.	577
70456	Maw, D. M.	577
63261	—— J.	—
78483	—— J. K.	1227
70457	—— M. T.	603*b*
65718	—— N.	—
32090	—— R. H.	502*b*
61830	Mawby, N. J.	—
35107	Mawdsley, H. O. B. (*ret*)	3247
78916	—— R.	1536
117038	Mawe, J. W...	750
117404	Mawer, A. H.	772
81958	—— E. G. B.	1443
109568	—— George	2344
75540	—— Gordon	1498
105195	—— S. D.	731
40314	Mawhood, D. V. G.	1480
808092	Mawlam, E.	—
90625	Mawle, N. W. R.	1432
150102	—— R. H.	983
4526	Mawney, M. E.	2939
124200	Mawson, E.	1138
334726	—— H. H.	—
79938	—— J. N. L.	2227
110619	—— K. A.	2551
138710	—— W. B.	—
36149	Max, R. D.	570
113572	Maxey, D. W.	1725
88289	—— H. J. M.	1333
132996	Maxfield, F.	1088
5069	—— F. M. C.	2947
108947	—— W. W.	739
46766	—— C. G. T.	1336
35106	—— H. J.	1303
135266	Maxted, H. A.	2279
46022	Maxton, G. L.	711
	—— L. G.	471
143021	Maxwell, A.	—
47934	—— C. H.	742
63102	—— D. G.	706*b*
2150	—— D. L.	2906
80406	—— D. L.	927
134424	—— D. R.	—
90890	—— G. C.	1467
111634	—— G. G.	1716*a*
	—— G. H. H.	2367
126559	—— G. K.	1139*d*
90920	—— G. M. A.	1437
25046	—— H. L.	504*a*
85182	—— H. S.	1556
313176	—— J.	—
125544	—— J.	903*b*
115401	—— J.	1734
134155	—— J. C.	1179
129911	—— J. H.	904
48781	—— J. H.	902*b*
62655	—— J. K.	706*a*
	—— J. M.	3243
117248	—— J. T.	2251
5845	—— M. E.	6008
79939	—— M. W.	2202
29043	—— P. H.	509
121956	—— R. L. M.	1135
82495	—— *Rev.* Roland S.	2506
	—— R. S.	3224
76462	—— T. C. P.	618
36004	—— V. E.	503*b*
130640	—— V. P.	948*a*
114452	Maxwell, W. F.	1729
119578	—— W. G.	762
69928	—— W. H.	—
111521	—— W. J. F.	1189
60485	Maxwell-Allison, A.	2419
87664	Maxwell-Hudson, T.	661
131682	Maxwell-Hyslop, J. E.	1940
38233	Maxwell-Muller, L.	1303
128250	May, A.	—
48929	—— Alan	1355
76372	—— Alfred	2004
125545	—— A. D.	774
121059	—— A. E.	1399
125004	—— A. E.	—
120179	—— A. J.	1929
60846	—— A. R.	1521
90808	—— B.	1448
1494	—— B.	2874
31233	—— B. J.	2117
6072	—— B. J. M.	6011
60465	—— B. W.	1635
5734	—— C. E.	6006
79637	—— C. H.	1220
68725	—— C. H. L.	1063
61149	—— C. J.	1642
123597	—— D.	1133
78888	—— D. W. G.	1442
137796	—— E. B.	—
108536	—— E. F. S.	139
86244	—— E. G.	1900
85875	—— E. H.	2543
6421	—— E. M.	6074
76153	—— *Rev.* E. W. L.	2504
2007	—— F. A.	2922
133692	—— F. D.	961
43774	—— F. W.	1211
86381	—— G.	636
129022	—— G.	1090
142190	—— G.	—
342432	—— G. H. L.	—
115386	—— G. O.	—
83045	—— H.	2531
31162	—— H. A.	2176
344762	—— H. C.	—
130154	—— H. W.	1092
103873	—— J.	1683
134655	—— J.	1175
141307	—— J.	—
	—— J. F.	2699
83892	—— J. P.	1231
48875	—— J. R.	802
122221	—— J. T. A.	781
114133	—— K. W.	2485
134773	—— M. A. A.	904
141302	—— M. W. B.	—
79941	—— P. D.	2200
133723	—— P. H.	1178
60919	—— P. J.	745
103874	—— Philip J.	1683
23048	—— P. R.	513
42016	—— R. D.	94 627
40409	—— R. S.	572
82016	—— S. E.	1532
130120	—— S. K.	1370
133235	—— W. D.	2116
69217	—— W. J.	—
90047	—— W. M.	2316
77088	—— W. R.	2400
6565	Mayall, E.	6077
61556	—— H. C.	1636
130017	—— L.T.	1936
60734	—— R. G.	2419
62405	Mayatt, F. A.	50 1639
117221	Maybanks, W. J.	1735*b*
73580	Maybaum, A.	1505
6642	Maybin, D.	6078

Personal No.	Name.	Col. No.
2458	Maybury, K. C.	2910
126429	—— M.	—
49552	—— R. J. O.	1257
42418	Maycock, A. G.	630
23422	—— R.	2388
	—— R. B.	3224
89262	Maydew, *Rev.* F. T.	2508
25075	Maydwell, W. S. G.	507
46794	Mayell, A. R.	901
132264	—— K. E.	2116
60920	Mayer, E.	1633
83064	—— E. V.	1542
106527	—— G. E.	1118
116854	—— H.	—
86596	—— *Rev.* J. W.	2507
105207	—— R. J.	1667
129691	—— W. D.	1937
70775	Mayers, A. E.	2113
77976	—— H. C.	569
105539	—— W. H.	3667
129584	Mayes, D. L.	1139*h*
6007	—— E. M.	6009
79434	—— F. G.	207
113397	—— G. H.	1745
349528	—— J. W. A.	—
61249	—— R.	704*b*
35006	Mayes, W. R.	1195
49864	Mayfield, E. W.	1735*a*
	—— G.	2505
135474	—— I. T. L.	1095
80087	Mayger, C. D.	707*a*
6105	—— K. M. S.	6013
127037	—— P. W. E.	807
	Mayhead, J.	8*a*
137776	—— J. W.	—
137027	—— W. H. C.	—
48838	Mayhew, A. E.	1345
	—— B. J. W.	—
47371	—— C.	1618
79289	—— C. W.	2530
346808	—— G. H.	—
119339	—— G. R.	772
73916	—— James	1526
514513	—— James	—
115732	—— L. A.	1127
74309	—— N.	2319
102397	—— P. W.	—
63404	—— S. D.	707*b*
121321	Mayhook, A. J.	1127
85640	Maylam, J. B.	650
131955	Mayman, D. D.	1173
84594	Maynard, A. G. M.	1535
35140	—— C.	1203
67131	—— D. D.	1634
50750	—— E. R.	1267
123919	—— E. W.	1919
77493	—— F. H.	1490
	—— F. H. M.	102, 461
124227	—— G. L.	1139*b*
73293	—— Henry	1506
90965	—— Henry	2318
64649	—— Herbert	—
49917	—— H. G.	1257
107823	—— L. M.	1344
72513	—— M. M.	604*a*
44196	—— N. M.	642
593	Mayne, B. E.	2888
46329	—— E.	649
5743	—— G. C. C.	2683
50850	—— J. D.	979
64342	—— P. H.	1635
	Mayo, C. F.	8
8797	—— C. T. J.	1519, 12
6917	—— E. A. V.	—
65953	Mayo, E. H.	81, 2234
62031	—— H.	1453
	—— *Miss* M. F.	7
90725	—— R. G. E.	1436
73294	Mayoh, H. H.	1600
104806	Mayor, N. B.	1687
68538	Mayoss, W. F.	—
4803	Mayou, B.	2942
72048	—— C. R.	2385
	Mayurbhanj, *Maharajah of*	403
114536	Mays, A. W. J.	—
119941	—— L. G.	1343
117256	—— N.	1357
46008	—— R. G. B.	1666
	Maysh, H. H.	1504
139481	Mayson, J.	1099*a*
70458	Mayston, E. A.	2385
125546	Maywhort, F. H.	901*b*
89176	Mazdon, J. F.	1332
124788	Maze, J. P. E.	819
80011	Mazorati, J. E.	1603
86299	Mazure, I.	2413
64116	Meachem, F. R.	—
44765	—— H.	1512
104242	—— *Rev.* T.	2510
46573	—— W. G.	1282
48833	Mead, C. H. J.	2570
137839	—— C. W.	2583
125116	—— E.	—
109533	Mead, G. J. de C.	1710*a*
136426	—— G. P.	971
112204	—— G. W.	1718
134392	—— H. J.	—
	—— J. (*ret*)	3225
102769	—— J. A. R.	1664
81743	—— J. F.	1541
132436	—— J. H. A.	—
123599	—— J. I.	1133
130398	—— J. L.	1937
135503	—— K. S.	969
83569	—— M.	2205
26115	—— R. C.	501*a*
133441	—— R. J.	961*a*
115489	—— W. J.	—
135587	—— Walter J.	—
68508	Meade, C. R.	—
67959	—— D. G. H.	—
104257	—— E. D.	—
39240	—— J. A.	557
75591	—— P. J.	2113
	—— M. L.	2686
132395	—— R. W. C.	1173
	—— W.	2681
84200	—— W. C. A.	1586
66900	—— W. E.	—
49558	Meades, H.	1079
61864	Meadley, R. G. S.	2420
127646	Meadmore, G. F.	2577
3830	—— H. V.	5983
314923	—— J. B.	—
	Meadowcroft, L. V.	8*a*
102104	—— S. D.	725
135327	—— W.	—
63698	—— W. H.	—
102417	Meadows, A.	—
118348	—— A. C.	2570
69435	—— A. E.	1114
130392	—— C. R.	1937
89689	—— E. G.	1628
46102	—— H. T.	1236
129309	—— H. W.	1934
73295	—— J.	1600
82672	—— J. P.	643
112205	—— R. C. E.	1344
42317	Meadows, T. S. F.	625
133982	Meads, C. H.	1171
70459	—— E. R.	553*a*
505531	—— G. E.	—
70810	—— J. A.	604
115838	Meager, G. F.	1189
35144	—— G. G.	1197
136929	Meagher, A.	956
34072	—— P. E.	504
44093	Meagor, S. J.	1214
100852	Meagreen, W. H. T.	—
114867	Meaken, D.	—
106984	—— L.	1397
46117	Meaker, C. F.	2340
102164	Meakin, B. J.	1337
123140	—— F.	791
62786	—— G. K.	1642
83280	—— H. J. W.	568
132047	—— H. L.	1941
128666	—— L.	1139*f*
134725	Meakins, F. R.	1180
126748	—— G.	1139*c*
125078	Meale, J. D.	—
61379	Mealing, P. D. S.	1635
73819	—— R. H. S.	1478, 12
138733	Meanwell, F. A.	—
115989	Meara, A. S.	1125
110072	—— G.	1710
	Mearles, E. M.	2674
75713	—— V. E.	1510
88218	Mearns, A. K.	1103
74894	—— J. N.	1989
107336	—— W.	—
137022	Mears, A. C.	1361
5671	—— A. W.	6005
84625	—— C. H.	2324
21187	—— C. V.	2313
61903	—— D. D.	2479
68076	—— D. J.	2235
111004	—— J. H.	2246
62672	—— K. H.	706*b*
69985	—— K. P. G.	2427
135288	—— L. A.	1185
106001	—— W. A. D.	1343*a*
115762	Mears-Gardner, H. T.	1733
126191	Measom, H. H.	—
01205	Measures, A. H. (*ret*)	3227
123961	—— D.	815
137	—— M. B.	2860
33198	—— W. E. G.	555
50451	Meatyard, S. J.	2578
83978	Mechan, H. R.	1614
139237	Medani, J.	1171*a*
63206	Medcalf, D. M.	1643
50548	—— F. R.	1948
131074	—— H. J.	951
68837	—— J. A.	1454
45666	Medd, G.	1233
47616	—— J.	1254
	—— J. A.	1448
364190	Medhurst, A. C.	—
	—— C. E. H.	10, 461
	—— H.	1551
128823	Medland, E.	1931
49771	—— F. W.	1264
133024	—— W.	946
64432	Medley, F. G.	—
101568	—— H. R. H.	721
351179	—— K. F.	—
127647	—— M. F. H.	2577
134985	Medlock, E. R.	1374
129571	Medlow, J. H.	829
111572	Medlycott, T. A. H.	1717
132050	Medway, R. E. R.	1941

Personal No.	Name.	Col. No.
67773	Medwin, F. S. W.	17, 1653
141284	Mee, A.	1098
114831	—— A. J.	—
117223	—— F. C.	—
108952	—— F. J.	901
358793	—— G. W.	—
69615	—— H. B.	1660
118170	—— J. H.	1129
351179	—— K. F.	—
44431	Meech, H. S. H.	1225
357913	—— J.	—
107631	—— L. G.	2242
128882	—— L.	941
2679	Meek, B.	2914
139260	—— C.	—
3671	—— E. G.	2928
3379	—— E. M. G.	2923
78674	—— F. A.	1053
66935	—— F. H.	—
130654	—— G. E.	948*a*
04130	—— K. A.	1193
04131	—— R. E.	1305
73296	—— R. McD.	1602
118080	—— R. T.	901*b*
124428	—— T. B.	813
76393	Meeke, J. D.	1514
123208	Meekin, W.	1915
103882	Meekings, W. J. W.	1683
102790	Meekison, D. M.	2377
151053	Meeres, C. E.	980
47336	Mees, W. C.	1244
85194	Meeson, L.	2543
110074	—— R. H.	171*b*
135667	—— W. G.	1182
128394	Meff, I. G.	2570
3922	Megaw, S. E. H.	2936
334916	Megginson, R.	—
84708	—— R. R.	650
46662	Meggison, F.	734
105034	Meggitt, H. D.	—
62764	—— S. J.	1640
45359	—— T. R.	705*b*
135188	Meggs, G. C.	1947
	Megnin, F. S.	2714
83796	Megson, F. L.	1532
78358	Meguer, J.	1607
40634	Meharey, R. A. D.	604*a*
39941	Meharg, B. G.	562
1932	—— M. P.	2902
124134	—— W.	2450
13111	Mehigan, J. F.	600*b*
41859	Meigh, A. C.	615
112368	Meikle, J. C.	1120
41193	—— J. J.	606*b*
114913	—— M. G.	1733
	—— N.	2671
6677	Meiklejohn, A. T. A.	6079
121769	—— I. G.	2448
6422	—— J.	6074
85700	Meiklereid, B. C.	1055
75741	Mein, L. C.	2530
78620	Meinertzhagen, D.	1526
119016	Mejor, J. G.	902
113041	Melbourne, B. M.	1720
61756	Melbourne, R. W. L.	—
67336	Meldon, J. S.	—
121158	Meldrum, A.	—
104211	—— D. H.	2430*n*
2680	—— J.	2913
122529	—— R. N.	1289
51052	—— R. S.	973
119805	Melener, F. E. G.	759
155	Melhuish, A. H.	2860
	—— H.	53
102506	—— J. N.	—
82835	—— R. J. H.	1545
131206	Melia, C. J.	—
131362	—— J.	—
120729	—— J. L.	793
6354	Melitus, H.	6073
139200	Mellair-Smith, R. E.	1096
6643	Mellalieu, J. R.	6078
62879	Mellanby, K.	—
520249	—— W. R.	—
106905	Melland, F. N. S.	1697
49175	Mellar, J. J. S.	1136*b*
134402	Mellard, A. C.	—
131978	—— T.	1173
124949	Meller, H. L.	1138
	Mellersh, F. J. W.	462
105145	—— F. R. L.	732
65012	—— R. P. C.	1646
106002	Mellersh-Jackson, E.	1410
134876	Mellish, R. J.	2579
108733	Melliss, E. N. A.	1706
105540	Mellon, H. J.	1692
135981	—— W. S. C.	1949
43882	Mellor, A.	1316
122796	—— Albert	1458
86666	—— A. A.	656
67457	—— A. R.	—
130121	—— C. I.	1370
505648	—— D.	—
103883	—— E. W. B.	2550
86030	—— F.	1233
581291	—— F.	—
69630	—— H.	1657
126463	—— H.	1139*a*
118461	—— H. F.	2553
125932	—— J. C.	2450
81181	—— J. E.	1540
73297	—— J. F.	1602
37018	—— K. J.	505
122222	—— P. R.	784
121131	—— T. A.	1740
42515	—— W. G.	623
130488	—— W. J.	1372
125701	Mellors, F. A.	806
113571	—— H. G.	1725
133282	Mellowes, F. J. W.	1943
118349	Mellows, A. A. F.	2557
122223	—— A. P.	784
123567	—— D. H.	1930
87329	—— H. S.	2415
82464	Melluish, N. L.	1545
84125	—— W. D.	1538
14575	Melly, C. P.	743
136373	Meloy, A. G.	1184
116728	Melnik, P.	1257
176061	Melrose, A.	1532
129296	Melrose, E. D.	2276
330287	—— G. T.	16
106976	—— J. F. C.	730
86217	Melsom, R. S.	1558*a*
74681	Melvill, J. C.	614
67112	Melville, A. C.	717
84528	—— A. S.	1550
115651	—— L. H.	2530
132912	—— L. W.	1360
72342	—— N. R.	2174, 4
	—— R. H.	—
83570	—— R. L.	2205
79102	—— W. G.	1524
89365	Melville-Jackson, A. A.	664
80842	—— G. H.	639
128387	Melville-Smith, B. McL.	1075*b*
37886	Melvin, E. W.	2404
33170	—— J. D.	505
132454	—— R. J. McG.	2276
114914	—— S.	746
123576	Melvin-Warner, R.	1932
105350	Memory, A. R.	2342
126079	Menage, B. F.	1137
33272	Menaul, S. W. B.	551*b*
48968	Mendham, H. A.	1395
84377	Mendelssohn, B.	1554
76284	Mendelsohn, J. V.	2399
110487	Mendelson, H.	1712
81047	Menelaws, J. R. D.	716
110161	Menham, F. H.	2012
64369	Menhams, J. A.	1644
87095	Menier, M. A.	1330
117755	Menmuir, A.	—
80352	Mennell, D'A. K.	803*a*
129678	—— J. McM.	2452
132195	—— W. T.	1177
43576	Menness, R. J.	1210
3002	Menzies, A.	2918
86122	—— A. C. G.	1470, 12*a*
24177	—— D.	2692
131670	—— D. McG.	1998
113130	—— E.	1699
125387	—— E. A.	1457
119692	—— J. R.	2492
108868	—— J. W.	736*b*
	—— R.	1301
5885	—— R. M.	6008
127033	—— R. C.	811
63229	—— W.	1642
109836	—— W. R.	—
87962	Mepham, C.	1333
75829	—— C. C.	2319
48038	Mercer, A.	1341
122224	—— A. D.	781
67115	—— A. K.	1338
42625	—— B. R.	626
74936	—— C. V.	1475
115079	—— Donald	765
115652	—— Douglas	757
130463	—— D. G.	940
72317	—— E. D. W.	2179
138274	—— E. J.	—
3930	—— E. M.	2930
104660	—— E. T. F.	1343*a*
127714	—— E. W.	—
130954	—— G. B.	947
105541	—— G. M.	1692
83571	—— Jack	2205
1221	—— J. C.	2896
119982	—— J. C. G.	2444
42626	—— J. H. D.	624
109796	—— J. L.	—
	—— K.	2686
88506	—— L.	1189
66828	—— N. S.	—
5888	—— O. M.	2687
127883	—— P. T. R.	934
115857	—— R.	1127
80859	—— S. A.	1605
138924	—— W.	—
116876	—— W. A.	—
508397	—— W. E.	—
04249	—— W. K.	476
74881	Mercer-Smith, V.	1473
48375	Merch-Chammon, E.	1062
132490	Merchant, A. D.	—
3489	—— D.	2925
141799	—— D. L.	1186*c*
1564	—— E.	2889
107015	—— G. E.	—
108856	—— H. J.	728
76436	—— J. G.	1441
105302	—— L. J.	88, 2239
11290	—— W. T.	—
86168	Merckel, H. W.	1551
515606	Mercy, E.	—

Personal No.	Name	Col. No.
103064	Meredith, A.	1338
09075	—— Alfred C.	1204
88257	—— Arthur C.	1452
62651	—— A. D.	706*a*
134877	—— A. F.	2579
46737	—— C. H. A. R.	1978
4695	—— C. J.	2941
126730	—— C. M.	1369
80019	—— C. W.	461
60976	—— D. E.	2419
78307	—— D. F.	1521
73647	—— D. W.	1476
136121	—— E. R.	1949
87782	—— G. E.	1560
45905	—— G. V.	1219
73538	—— H.	1494
60873	—— H. A.	1501
122599	—— H. C.	—
116897	—— J. A. T.	777
128554	—— J. D.	815
137448	—— J. E.	959
135137	—— J. G.	947
122110	—— L.	2570
108422	—— L. R.	86, 1706
131247	—— P. G.	1939
117760	—— R. J.	1070
112206	—— T. J.	1718
563200	—— W. C.	—
88492	Meredith-Brown, R.	1452
	Merer, J. W. F.	471*a*
123079	—— S. R.	1258
50655	Merewood, B. E. H.	1267
102445	Merifield, G. H.	—
74337	—— J. R. H.	612
2065	—— L. I. E.	2903
117552	Merison, A. H.	1979
75587	Merker, W. O.	2475
102494	Merkins, H.	—
139901	Merley, H.	—
29097	Mermagen, H. W.	321, 501*b*
122601	Mernock, J. P.	—
110073	Merrall, J.	1710
50091	Merrett, D.	1406
1554	—— E. M.	2889
104441	—— J. C.	1118
103884	—— J. W.	2550
115135	Merriam, J. W.	766
83256	Merrick, C.	705
138937	—— Charles	—
79278	—— S. D.	1976
138318	—— W. H.	1183
134174	Merrie, G.	1938
122271	Merrifield, F. G.	—
73006	—— G. M.	611
135831	—— R.	2008
141009	—— R. H.	1091
111567	—— R. T.	730
506583	Merrikin, C. E.	—
65454	Merriles, A. G.	2480
46077	Merrill, E.	2236
66915	—— G. E.	—
129346	—— H.	935
137289	Merriman, E. W.	973
85701	—— G. A.	1055
4936	—— G. M.	2945
136132	—— J. T.	—
5846	—— K. M. W.	6008
115417	—— *Rev.* R. A.	2511
127648	—— R. W. J.	2562
68263	Merrin, F. W.	1899
131848	Merrington, J. B.	2276
86681	—— N. B.	657
22146	Merritt, A. F.	553
119422	—— A. T.	1926
48397	—— G. W. M.	1345
361793	—— H. C.	—
36079	—— K. A.	1381
115611	—— K. J.	1124
86048	—— P. S.	654
130509	—— V. H.	2277
401495	Merron, G. D.	—
135135	Merry, D.	966*b*
107647	—— J. P.	1702
	—— M. H.	15
113165	—— P. H. T.	1722
50967	—— S. H. E.	949
126500	Merryfield, W. L.	1157
108488	Merryman, W. J. C.	2569
127320	Mersham, L. T.	929
1532	—— D. C. A.	2899
107204	Mertling-Blake, L.	2243
	Merton, W. H.	474
78585	Merttens, R. R.	1534
139267	Mervyn, D.	—
89382	Mervyn-Smith, N. A.	666
4717	Merwood, D. J.	2942
118462	Mesney, C. O.	2552
47345	Message, A.	1709
116839	—— H. R.	—
26207	Messenger, A. D.	502
109241	—— A. S.	1707*a*
581519	—— C. G.	—
114386	—— E. G.	2250
120566	—— J. G.	1126
1715	—— P. E.	2900
69057	—— P. T.	—
90863	—— S. W.	1439
64068	—— W. A.	—
132497	—— W. M.	1942
85610	Messent, A. D.	2412
130665	—— J. S.	948*a*
81845	Messer, H. G.	1541
1880	—— K. E.	2901
	—— M. C. (*ret*)	3248
132021	—— R. J.	1173
40057	Messervy, N. H. E.	557
28050	Messiter, D. A.	600
28001	—— H. L.	1194
27181	—— R. M.	553
80059	Messitertooze, C. R.	1891
33297	Meston, P.	555
125424	Metcalf, P. A.	1163
78148	—— C.	1448
130040	—— C. D.	1936
68547	—— C. E.	—
89151	—— E. C.	1624
31064	—— F. G.	2169
48793	—— G. M.	794*a*
86467	—— H.	1541
121322	—— J. H. T.	748
514319	Metcalfe, Alfred	—
590749	—— Arthur	—
67822	—— A. J.	—
130550	—— A. S.	1169
81497	—— C. J.	1541
	—— E. H. G.	5
41046	—— E. M.	606*b*
79956	—— F.	637
127290	—— J. L.	822
49615	—— J. W. W.	936
143968	—— L.	—
68145	—— L. W.	715
74537	—— M. L. D.	1314
1150	—— R.	2895
1174	—— R. F. C.	3239, 1469
89737	—— S. M.	1338*a*
74992	—— W. J.	1475
121443	—— *Rev.* W. N.	2515
542	Metherell, L. E.	2873
64956	Methley, J. W.	1350
100183	Methven, C. L.	1653
72363	—— J. B.	2386
122758	—— R. D.	798
67072	—— W. R.	713
113040	Metivier, A. E.	2246
512352	Mettam, H.	—
126073	—— S.	817
117706	Metzier, D. G.	763
86773	Mewburn, G.	1535
102046	Mewhirter, J. C.	1188
114451	Mewse, E.	1345
40004	Meyer, B. G.	563
821	—— E. P.	2893
1279	—— G. E. M.	2460
110075	—— H. R.	1710
73983	—— J. V.	2114
44487	—— K. H.	1054
88979	—— L. W.	1133
100613	—— R. H. R.	719
64117	—— R. J. O.	—
122880	—— S.	—
114915	—— T. H.	758
46488	—— V. J. H.	1282
124514	—— W. A.	800
80012	Meyers, G. J.	1603
10126	Meynell, E.	2171
33141	—— E. L. F.	504*b*
65644	—— W.	1647
	—— R.	16
77887	Meyrick, P. S.	2402
65117	—— K. D.	—
66744	—— W. C.	—
50723	—— W. J.	1407
3952	Miall, M. I.	2932
65868	Michael, B. F.	—
	—— C. H.	—
85942	—— D. R. A.	655
78034	—— E. S.	524
347971	—— G. I.	—
103885	—— H. L. V.	1683
132779	—— J. B.	1185
65118	Michaelis	—
86548	Michaelson, D. E.	1559
74538	—— R. C.	1471
86798	Michel, A.	1892
33008	Michell, D.	503*a*
01206	—— H. A.	550
39552	—— J. P.	605
105542	—— R. C.	1692
80082	—— R. R.	706
45585	Michelle, C. J.	2199
79446	Mechelmore, E.	1518
70462	—— H. B. G.	552*b*
60310	Michelson, W.	665
122225	Michie, A. M.	784
5405	—— C. M.	2951
78731	—— J. B.	629
121323	—— N. P.	774
24150	—— W. D. J.	1194
46613	Mickels, G. T.	1238
74721	Micklethwait, J. R.	611
125425	Micklewright, W. E.	1139*f*
66837	Middle, G. F.	—
60694	Middleditch, J. H.	1895
49861	—— L. J.	1264
136665	Middlemas, R.	974
114863	—— R. W.	—
136775	Middlemiss, E. J.	—
107428	Middlesbrough, I. L.	1700
	Middlesmis, J. B. C.	2678
78251	Middleton, A. G.	1100
740685	—— A. R.	—
1042	—— A. R.	2895

Personal No.	Name.	Col. No.
126543	Middleton, A. R.	804
88805	—— Basil L.	15, 1628
66938	—— Bernard L.	—
79441	—— C.	8a, 1519
50010	—— C.	1359
139958	—— Charles	1950
	—— C. J.	2677
	—— B. D.	2680
515466	—— D. W.	—
63645	—— E.	—
330529	—— E. C.	—
40735	—— F. D.	605a
19057	—— G. D.	510
81508	—— Harry	1535
157541	—— H. A. R.	—
110047	—— H. R.	1710
120479	—— J. S.	1676
129055	—— J. S.	1168
135032	—— K. R.	1180a
82729	—— L. F.	644
	—— L. M. (*ret*)	3236
67485	—— L. R.	—
101261	—— L. S.	1663
6167	—— M. A.	3013
136348	—— M. H.	1179
128416	—— P. C.	1139b
62328	—— P. F.	706a
44124	—— R.	620
5737	—— R. M.	6006
50885	—— T. J.	955
64827	—— W. F.	2339a
43776	—— W. Robert	1211
86867	—— W. Rufus	1618
75277	Middleton-Stewart, J. C. H. W.	1476
6067	Midforth, D. B.	6011
62571	Midgley, A.	—
63207	—— A. R.	1643
60328	—— D. A. E.	1104
127005	—— E. R.	1139g
111637	—— J. A.	1716a
137258	—— J. E.	950
51171	—— J. S.	1143
105259	—— T.	1689a
125196	—— W. J. P.	—
127430	—— W. L.	—
121660	—— W. T.	2559
82787	Midgley-Carver, A.	1611
81137	Midmer, K. R.	1220
44868	Midwinter, C.	661
77536	—— J. V.	1607
68676	Midwinter Jones, C.	2426
115568	Midwood, J.	1126
	Miers, A. S.	2703
109323	—— C. W.	2231
2790	—— E. A. P.	2914
39444	—— G. P.	559
131374	—— N. A.	—
344116	Mighall, C. M.	—
249701	Miglienni, G. G. H.	—
73648	Milbank, G. A.	1490
2008	—— Q. V. L.	2904
90535	Milbanke, *Sir* J. C. P.	1433
2019	Milborn, A. M.	2903
46056	—— W. F.	1237
130204	Milborne, H. E.	1075d
123158	Milborrow, E. A.	2275
85831	Milburn, C. W.	1233
42616	—— J. M.	623
116225	—— L. P.	—
63070	—— R. B.	706b
102900	Milburne, C. E. A.	—
113166	Milde, R. O. S.	1722
81779	Mildner, R. C.	1230
359286	Miles, A. E.	—
131097	Miles, A. E.	1171a
124765	—— A. G.	1139
44849	—— B. H.	2228
01207	—— C. C. (*ret*)	3225
40005	—— Cyril G.	566
348519	—— Charles G.	—
77231	—— D. B. G.	1213
45351	—— D. W. K.	705b
127991	—— E. C.	826
44577	—— E. T. N.	1226
60022	—— E. W.	2418
347184	—— F. J.	—
127649	—— F. J. A.	2563
75047	—— G. H. M.	1204
86031	—— H.	1232
5227	—— H. A.	2949
91072	—— H. C. W.	1317
102938	—— H. G.	—
123805	—— H. H.	2574
2894	—— H. L.	2916
32202	—— H. S.	1506
48069	—— Jack	1245
121960	—— J. E.	1406
121601	—— T. F.	2574
116729	—— J. T. M.	768
114916	—— L.	1733
	—— M. K.	2113
112012	—— P. O.	749
134525	—— R.	1094
47368	—— R. B.	741
82345	—— R. E.	1230
132858	—— T. C.	1176
3896	—— V. J.	2930
122875	—— W. C.	—
114825	Mileson, J. R.	—
63361	Miles-Taylor, E. S.	2233
	Miley, A. J.	17, 470
68411	—— R. H.	—
103586	Milford, H. J.	1117
513976	Milham, H. G.	—
61997	Mill, B. B.	706a
1756	—— B. M.	2900
35080	—— M. F. G.	1196
75799	Millais, R. R.	1481
114578	Millar, A.	1068
88669	—— A. C. M.	661
100143	—— A. H.	1666
133876	—— A. N.	1184
88865	—— A. P.	662
113723	—— B.	—
129031	—— C. H. I.	2494
135708	—— D. B.	972
116730	—— D. E.	765
103886	—— D. G. M.	2550
	—— E. L. (*ret*)	3227
135278	—— G. R.	2453
65645	—— H. B.	1647
107460	—— I. B.	2433
116177	—— I. McD.	—
78879	—— I. R.	1521
62750	—— J.	1673
41446	—— J. Alexander	608
103887	—— John A.	1683
37019	—— J. C.	505
65258	—— J. F.	—
126710	—— J. G.	801
741082	—— J. L.	—
111638	—— J. N.	1716a
137840	—— J. S.	2581
1032	—— M. H. J.	2894
	—— M. J. S.	2677
113493	—— P. A. D.	740
5148	—— P. B.	5985
110779	—— S. C.	—
104993	—— S. P.	2431
61573	Millar, T.	1637
75585	—— T. D. H.	2474
64069	—— T. J.	—
510411	Millard, A. D.	—
44046	—— A. G.	2321
334922	—— A. W.	—
86097	—— D. W.	1235
129605	—— G. E. G.	1139g
100428	—— G. E.	—
113039	—— H. J.	1720
83999	—— J. G.	647
87006	—— S. R.	1187
77494	—— V.	1522
355066	—— W. C.	—
107205	Millatt, F. J.	2243
68192	Millbank, R. E.	716
73299	Millbourn, C. R.	1506a
81287	—— J. R.	1535
117635	Millea, T. E.	1902
139320	Millem, G. A. R.	960
137908	Millen, H. J.	—
3034	—— J.	2918
117394	—— J. H.	2445
04134	—— W. J.	500a
31163	Miller, Alan	2173
75048	—— Albert	1496
105303	—— Alfred	2239
62886	—— A. A.	1357
108542	—— Alfred A.	1357
	—— A. B.	2675
119169	—— A. C.	1071
43137	—— A. Dennis	628
60049	—— A. Daniel	2478
43585	—— A. E.	1209a
90088	—— A. G.	508
69623	—— A. H.	1660
2594	—— A. I.	2911
2834	—— A. J. Y.	2915
101379	—— A. L.	—
24127	—— A. P.	1506a
	—— A. R.	2714
68353	—— A. T.	—
108734	—— A. V.	2242
89103	—— A. W.	1619
33171	—— A. W. D.	505
4665	—— A. W.-G.	2941
89562	—— B.	2230
37977	—— B. A.	556
2092	—— B. E. S.	2905
79942	—— B. H.	1551
5886	—— B. M.	3008
6704	—— Betty M.	6079
102818	—— C.	—
139409	—— C.	1186c
133196	—— C. A. F.	—
67899	—— C. C.	—
33327	—— C. H.	1231
135986	—— C. H.	1249
105304	—— C. J. N.	2239
72437	—— C. M.	572
69986	—— C. M.	2427
114812	—— C. T. G. R.	1935
101059	—— C. W. C.	719
115390	—— D. B.	1935
113167	—— D. C.	2247
121878	—— D. H.	—
133375	—— D. K.	963
84626	—— D. McF.	2324
115594	—— D. O.	1123
37684	—— D. R.	554a
133819	—— D. W.	1093a
111751	—— D. W.	1715
590670	—— E. A.	—
117184	—— E. B.	1968
79943	—— E. E.	2202
101696	—— E. G.	1672

Personal No	Name.	Col. No.
81087	Miller, E. V. P.	1508
63799	—— E. W.	670
13175	—— F. (*ret*)	3235
47966	—— F. A.	1244
63358	—— F. C.	2232
881699	—— F. F.	6278
133545	—— F. H.	957
44716	—— F. L. S.	1450
44936	—— F. R.	1211
135239	—— F. R.	1366
128378	—— G.	1086
88310	—— G. A.	1563
139503	—— Geoffrey A.	—
2083	—— G. E.	2905
67799	—— G. F.	1650
2084	—— G. H.	2907
82281	—— G. Henry	1628
50188	—— G. H.	1093*a*
49643	—— G. I.	1657
3004	—— G. J.	2918
82744	—— G. McN.	1444
68955	—— G. R.	1658
132521	—— Geo. R.	1942
46099	—— G. T.	1386
256229	—— H.	—
135564	—— H.	—
80013	—— H. A. M.	2325
136767	—— H. C.	—
138448	—— H. E.	902*b*
118463	—— H. G.	2421
64584	—— H. H. F.	—
141748	—— H. T.	1096
43041	—— H. H. J.	642
64606	—— H. L.	—
70464	—— H. N.	1382
121032	—— H. W.	—
102865	—— I. E.	712
5370	—— I. S.	5986
47276	—— I. S.	740
129015	—— I. W.	814
133956	—— J.	1139*h*
124863	—— J.	818
6705	—— Jean	6079
114917	—— J. A. G.	1921
129944	—— J. B.	827
62606	—— J. C. K.	—
32015	—— J. D.	502*a*
80363	—— J. D.	903
115698	—— *Rev.* J. E.	2512
136055	—— J. G.	1095
1998	—— J. G. E. F.	2460
89251	—— J. H.	2337
3457	—— J. M.	2925
103888	—— J. R.	2550
106284	—— James S.	2241
31455	—— John S.	2195
5736	—— J. S.	3006
140995	—— K.	—
5693	—— K. J.	2682
116052	—— K. R.	1118
78476	—— Lawrence	1519
40411	—— Leonard	603*b*
130212	—— Leslie	1073*a*
83376	—— L. A.	707
363168	—— L. G.	—
125362	—— L. T.	1920
132522	—— L. W.	1942
85491	—— M. B.	2206
60957	—— M. L.	1634
6355	—— M. M. A.	6073
133073	—— N. B.	—
79279	—— N. Joseph	796
123600	—— N. Joseph	795
86425	—— N. S.	1103
67865	—— O. E.	—
125216	—— P.	—
136855	Miller, P.	975
106619	—— P. G.	1696
112207	—— P. H. S.	1718
928616	—— R. A.	—
139422	—— R. A.	981
123201	—— R. A.	808
	—— R. B. F.	2672
100733	—— R. F.	1667
125071	—— R. F. E.	—
48703	—— R. G.	1395
80382	—— R. G.	903*b*
115391	—— R. H.	757
117567	—— R. H.	1735*c*
130505	—— R. H.	1172
111576	—— R. I. M.	1717
81349	—— R. J.	633
60131	—— R. K.	707
115964	—— R. McK.	2437
85680	—— R. W.	654
78412	—— S.	2199
103889	—— S. C.	1683
131087	—— S. E.	952
	—— T. C.	2311
113695	—— T. C. F.	—
107060	—— T. G.	—
70465	—— Wilfred	576
77048	—— William	1476
64828	—— Walton	793
114918	—— W. Dinsmore	1733
14188	—— W. Duff	2377
100734	—— W. F.	1667
143043	—— W. G.	—
	—— W. G. C.	7
48540	—— W. J. H.	1253
87521	—— W. M.	1620
103605	—— W. R.	1663
134401	Millerchip, W. D.	—
119382	Millers, J. G.	—
124288	Millership, R.	1361
73820	Millett, C. B.	1382
45631	—— E. C.	1645
112647	—— E. J.	1669
50380	—— G. J.	1266
5847	—— I.	6008
5848	—— I. L.	6008
5164	—— *Miss* J. S.	2463
85694	—— L. W.	1103
3243	—— R. D.	2921
	—— W. (*ret*)	3237
134878	Millhouse, R.	2579
120860	Millichamp, C. D.	793
81582	—— G. C.	2323
122861	Millichap, H. J.	—
111781	—— R. E.	726
355255	Millidene, F.	—
130722	Millidge, N.	1166
63332	—— S. R.	—
116987	Milligan, C. L.	777
40553	—— D. N.	604
37435	—— F. M.	551*a*
125013	—— G. B.	—
69846	—— J. M.	—
72076	—— W.	2376
590359	Milliner, E. J.	—
5070	—— V. W.	2952
72223	Milling, E. M.	2190
77816	—— H. B.	1492
103890	Millington, A.	1683
101759	—— A. A.	1664
327123	—— A. O.	—
62929	—— E. C.	—
25124	—— E. G. L.	562
63646	—— E. H.	—
116411	—— E. R.	778
85979	—— G.	2534
134349	—— J.	1939
44405	Millington, J. H. V.	645
133437	—— J. S.	961*a*
60221	—— N. F.	1333
133871	—— P.	1093
129298	—— R. A.	1984
87547	—— R. H.	1531
44250	—— R. J.	1531
50487	—— R. V.	1939
132670	—— T. A.	1372
114507	Millinson, W. E.	—
5090	Millis, B. J. G.	16, 2947
80649	—— C. H. G.	1480
137035	Millman, B.	2280
6356	—— C. L.	6073
100771	—— J. G.	1668
750	Milln, E. B.	2892
115317	Millns, R. F.	1126
85081	Millott, N.	1335
118989	Millo, L. A.	1736
31343	Mills, Anthony	2192
350182	—— Alexander	—
118465	—— A. A. F.	768
34097	—— A. C.	552*b*
74724	—— A. C. L.	611
	—— Albert E.	—
87676	—— Arthur E.	650
	—— A. K.	2712
121602	—— A. O. H.	2559
130707	—— A. R. H.	2452
86186	—— A. S. H.	1558
82451	—— B. N.	1535
119412	—— C.	1926
44015	—— C. F.	1319
87882	—— D. H.	1562
100012	—— *Rev.* D. J. A.	2509
105158	—— D. R.	1076
70466	—— D. R. P.	1496
139505	—— E. F. G.	982
131825	—— E. R.	1177
109886	—— F.	—
16305	—— F. Cecil	—
67245	—— F. Charles	1898
66702	—— F. D.	—
105351	—— F. D. F.	2342
	—— F. G.	1207
72488	—— F. J.	2179
72311	—— F. L.	2177
101183	—— F. W.	1670
33091	—— G. A.	503*b*
	—— G. C.	51
4506	—— G. D.	1216
	—— G. H.	472*a*
85159	—— G. K.	1615
123806	—— G. R.	2560
90542	—— Harold	1434
107132	—— Harold S.	2554
83201	—— Harry J.	2226
84372	—— Herbert	1612
50719	—— H. A. J.	1407
351824	—— H. F. B.	—
65789	—— Henry J.	—
80201	—— I. R. A.	721
43016	—— James	1051
134111	—— J.	965
117811	—— John	1071
124515	—— John	1133
101414	—— J. C.	2237
74372	—— J. E.	1891
123551	—— J. G. H.	1932
46487	—— J. H.	1238
133554	—— J. H. H.	943
64890	—— J. Percival	709
90745	—— J. Preston	1512
110046	—— J. Peter	1676
48166	—— J. W.	1387

Personal No.	Name.	Col. No.
	Mills, K. C.	2679
117147	—— K. F.	1070
137660	—— K. F.	1181
105260	—— K. G. L.	1689*a*
137020	—— L.	—
68486	—— Leslie H.	—
114387	—— Laurence H.	1729
5948	—— M. E.	6010
4641	—— M. C.	2941
103290	—— N.	2237
113168	—— R. C.	1722
113129	—— R. H.	1707
124501	—— R. J. A.	904*b*
	—— R. L.	476, 479
137307	—— R. L.	1164
364193	—— R. O.	—
	—— R. P. (*ret*)	3222
129390	—— R. R.	829
36067	—— R. S.	509
61516	—— R. W. C.	1231
21351	—— S. E. D.	2316
218926	—— S. F.	—
103891	—— Stanley F.	2550
80591	—— T. C.	1220
49104	—— T. W.	1399
100144	—— T. W. H.	1666
87198	—— W. H.	1554
134318	—— W. H.	822
114134	—— W. G.	1911
105543	—— W. J. C.	1692
91022	—— W. J. S.	1385
35359	—— W. L.	1215
67209	—— W. M.	1652
65120	—— W. S.	—
63420	Millson, A. E.	704*a*
41861	—— A. W.	615
343869	—— C. H.	—
68949	—— R. H.	2547
49507	—— R. J.	1250
88813	—— V.	1893
4939	Mills-Thomas, B.	2945
509613	Millward, A.	—
123601	—— A. E.	1143
107462	—— C. I.	2558
79765	—— C. J.	1518
123602	—— C. N.	788
6494	—— D. J.	6075
119455	—— E. L.	1345
139491	—— J.	1184
103235	—— W.	18, 1679
35108	Millyard, H. L.	1196
106224	Milmine, D.	733
5802	Miln, B.	6007
77541	—— C. J.	1491
	Milne, A.	—
104701	—— A.	1665
131746	—— Alexander	1940
	—— A. E.	54
7200	—— A. F.	—
101399	—— A. J. B.	—
138662	—— A. J. M.	979
	—— A. L.	2679
33273	—— C. D.	600*a*
80070	—— D.	701
101697	—— D. M.	1993
122226	—— E. J.	781
	—— F. M.	8*b*
6784	—— F. R.	1542
65184	—— G.	—
138449	—— G. B.	902*b*
132026	—— G. M.	1173
23283	—— H. C. de B.	6*a*, 2387
	Milne, I. M. I.	2921
103892	—— J.	1683
42758	—— J. A.	636
116896	—— J. A. B.	777
23320	—— J. D.	2381
135066	—— J. F. W.	1945
119356	—— J. H.	1071
140996	—— James H.	2294
81498	—— J. K.	1535
138451	—— J. L.	794*a*
61906	—— *Rev.* J. M.	2508
90969	—— J. R.	1432
136052	—— J. S.	1177
590766	—— J. R.	—
3244	—— L. M. I.	2921
808	—— M. I.	2893
2743	—— M. M. B.	2914
132625	—— O. S.	957
129931	—— R. A.	1075*b*
	—— R. C.	1893
41606	—— R. F.	610
123807	—— R. G.	2573
40129	—— R. M.	567
62068	—— R. M. M.	1638
135959	—— R. S.	1950
116750	—— T.	793
39106	—— T. K.	601
123319	—— W.	1288
132498	—— Wm.	1942
69873	—— W. A.	—
124270	—— W. A.	809
86668	—— W. G. T.	656
101698	Milne-Henderson, A. R.	1672
137773	Milner, A.	—
129586	—— C. E.	1139*h*
60710	—— D.	2231
113038	—— D. R.	1721
78413	—— E. J.	2199
75877	—— Geoffrey	1473
72892	—— George	1479
31403	—— G. G.	2193
110732	—— H.	—
100889	—— H. A. W.	—
39553	—— J. C.	601*a*
	—— J. E. A.	20
81586	—— J. G.	2376
86386	—— J. L.	654
73300	—— L.	1603
123235	—— P.	814
101777	—— R.	2236
123439	—— R. S.	1916
117632	—— T.	1900
1164393	—— W. H. L.	—
121827	—— W. M.	1461
101001	Milnes, A. H.	720
2230	—— E. R. T.	2906
123808	—— J.	2574
3380	—— M. B.	2923
62329	—— N. S.	706*a*
114919	—— R.	1733
110165	—— S.	1676
121865	—— W. G. F.	—
108329	—— W. H. G.	—
135870	Milroy, A. W.	943
134550	Milsom, F.	1180
78414	—— R. A.	2199
130249	—— W. W.	944
28195	Milson, D. E.	564
100922	—— G. W.	707
106286	—— H. G. B.	2241
77868	—— M. G.	1534
116911	Milsted, E. J.	765
4584	Milton, A. E. R.	2939
116855	—— A. G.	—
127916	—— A. J.	933
50503	—— Arthur J.	1361
44696	Milton, A. R.	1605
39027	—— C. H.	555
122588	—— F. R. G.	1984
22119	—— H. E.	740
113460	—— H. H.	2346
79944	—— J.	2202
111833	—— J. E.	2248
100840	—— J. H. V.	—
49327	—— J. S.	2562
127851	—— P. H.	1139*g*
42866	—— R. A. E.	632
123196	—— R. G.	1073*a*
40934	—— W. J. E.	606
5508	Milum, B. I.	5987
136386	Milward, A. H.	1098
80863	—— H. C. R.	1498
84806	—— J. H.	12*c*, 2542
37201	—— R. A.	509
47967	Milway, E. P. T.	1242
137841	Mimmack, B. C.	2582
	—— S. C.	1892
79214	Mims, D. S.	1054
126266	Minchin, A. E. E.	—
135078	—— A. W.	807
	—— V. M.	2671
84895	Minchinton, C. G.	1055
118466	Miner, *Rev.* H. B.	2513
50388	Miners, G. H.	1266
62330	Minett, J. F.	900*a*
61944	Mingard, N. S.	706
39889	Minifie, J. G.	602*b*
124603	Minney, S. F. G.	1928
126499	Minnis, A. F.	1139
	—— F. H. C. M.	2713
137350	Minns, A. E.	—
108215	—— A. W.	—
38467	—— D. F.	1186*a*
124029	—— F. C. O.	—
50205	—— W. H.	968
63971	Minor, N. G.	1644
46753	Minors, J. W.	1238
112478	Minta, T. H.	740
341193	Minter, G.	—
512164	—— L. E.	—
76231	—— W. L.	1494
48292	Mintey, D. T. H.	1255
75249	Minto, G. W.	1476
119579	—— J. C.	779
128458	Minton, A. R.	1139*g*
119219	—— D. J.	1928
143969	—— J. S.	—
3742	Minton-Senhouse, D.	2928
66543	Minty, E.	711
91167	—— F. A.	1448
63126	Mirchandani, A. J.	1339
48966	Mirfin, E.	797
75837	Mirkin, W. H.	2399
120817	Mirrielees, F. G.	1979
124327	Mirsky, A.	803
39554	Mirylees, A. S.	575
	—— S. T. A.	9
108908	Misdorp, H. W.	1694
131717	Misell, J.	1940
4878	—— B. B.	2943
133091	Miskin, L. S. D.	1180*a*
84240	—— R. H.	1619
118171	Misselbrook, B. J.	1129
42358	—— T. D.	621
134227	Misseldine, J. E.	960
5776	Missenden, C. I.	2683
43727	Mitcham, L. C.	1210
131753	—— S. H.	2008
116381	Mitchell, A.	779
119667	—— Alexander	1352
39827	—— A. B.	565
63699	—— A. C.	—

Personal No.	Name.	Col. No.
33373	Mitchell, A. D.	568
46995	—— Alfred E.	1983
78014	—— Arthur E.	1318
130347	—— A. H.	1937
127650	—— A. I.	2576
74611	—— A. L.	2196
132008	—— A. McK.	1173
66721	—— Alan P.	—
124491	—— A. W. C.	813
48220	—— B.	1396
39107	—— B. A.	601
543	—— B. S.	2870
136346	—— I. C.	1093*a*
107427	—— C. A.	1700
6100	—— C. C.	6013
44247	—— C. E.	1217
34244	—— C. H.	1381
50707	—— C. H. H.	2278
48216	—— C. J.	90, 1979
1898	—— C. M.	2902
3979	—— C. M. F.	2932
72204	—— C. R.	2175
	—— C. Y. (*ret*)	2237
78415	—— David	2198
68059	—— David	—
127269	—— D. Carnegie	1740
69439	—— D. Cooper	718
117856	—— *Rev.* D. C. H.	2514
68112	—— D. E.	2426
	—— D. E.	2686
134375	—— D. G.	1097
505998	—— D. G.	—
134515	—— D. M.	1177
04136	—— D. R. (*ret*)	3230
10047	—— Duncan	2190
135311	—— E.	—
61186	—— E. D.	2230
49377	—— E. F.	1253
	—— E. G.	2705
5849	—— E. H.	6008
100145	—— E. J.	1666
79117	—— E. M.	1528
73649	—— E. T.	1479
118641	—— E. W.	1129
127494	—— Ernest, W.	1138
67393	—— Frank	—
113169	—— Frank	1722
76262	—— F. Arthur	2172
129679	—— F. E.	1169
136591	—— F. E. J.	—
6028	—— F. G. S.	1380
102087	—— F. H.	1116
49265	—— F. J.	1079
130870	—— F. L.	954
124792	—— F. R. S. J.	818
123591	—— F. W.	807
46210	—— George	1063
45483	—— George	1637
90886	—— G. A.	1506, 12
123850	—— G. D.	1139*a*
103050	—— G. E.	729
138203	—— G. H.	960
	—— J. Le Q.	2678
2151	—— G. M.	2906
150116	—— H.	983
62553	—— Harry	—
89526	—— Harry	1627
70906	—— Henry	611
133377	—— H. A. L. V.	963
106526	—— H. C.	1104
84561	—— H. E. R.	1551
86868	—— H. G.	1336
110162	—— H. J.	1712
111515	—— H. J. F.	2485
42017	Mitchell, H. K.	616
105305	—— H. L.	2239
90245	—— H. M.	513
100772	—— H. N.	1668
109357	—— H. R.	736*a*
41447	—— H. T.	621
65968	—— I. A. M.	2480
337567	—— James	—
352657	—— James	—
3078	—— Jean	2918
134693	—— I.	1180
108219	—— John	—
65911	—— Joseph	—
69930	—— J.	—
	—— J.	1937
124006	—— J. A.	802
112208	—— J. A.	1696
	—— J. C.	1467
141461	—— J. E.	982
49667	—— J. F.	823
101466	—— J. G.	1063
104808	—— James, G.	1687
102438	—— J. H. G.	—
84046	—— J. H. S.	1444
78986	—— J. L.	141, 1100
69811	—— J. Malcolm	—
81952	—— J. Munnoch	1443
85355	—— J. McP.	1616
123159	—— J. N.	2251
48859	—— J. R.	1228
91049	—— J. R. P.	1512
110924	—— J. Simms	1713
128276	—— J. Steel	—
123278	—— J. V.	2449
101021	—— J. V. C.	716
21079	—— J. W.	2162
130145	—— K. E. M.	1087
31078	—— Leonard	2168
206308	—— Louis	—
69286	—— L. H.	—
135816	—— L. H.	1948
101128	—— Lionel, J.	1992
49031	—— Laurence, J.	1994
70468	—— L. J. C.	575
5796	—— M. C.	2684
1923	—— M. K.	2901
562809	—— M. P.	—
103893	—— N.	1683
2188	—— N. E. T.	2911
131953	—— N. S.	1173
2558	—— O. M.	2911
4594	—— P. A. M.	2940
101554	—— P. C.	710
49616	—— P. D.	936
141128	—— P. D.	979
37821	—— P. D. F.	600*b*
135429	—— P. E.	1176*a*
23626	—— P. E.	1361
134084	—— P. E.	963
88139	—— P. F.	1559
42252	—— P. H. G.	627
65957	—— P. W. L.	2339*a*
79354	—— *Rev.* Richard	2506
	—— Robert	2703
132252	—— Robert	2115
110001	—— Reginald, A.	12*a*, 1907
62259	—— Richard, A.	661
63737	—— Robert Allen	2423
79091	—— Robert Armstrong	1519
48673	—— R. C.	1354
63544	—— R. A. C.	—
78341	—— R. G.	1525
133678	—— R. H.	961*a*
46700	Mitchell, R. J.	1336
123603	—— R. J. F.	788
87268	—— R. L.	1550
511054	—— R. M.	—
109570	—— R. P. W.	2344
45093	—— R. R.	665
74723	—— R. R. L.	611
341359	—— S. E.	—
44089	—— S. F.	1214
	—— S. G.	7
34232	—— S. H. E.	1480
131456	—— S. R.	—
745396	—— T.	—
80747	—— Thos.	2202
108583	—— Thos.	2554
124307	—— Thos.	799
49740	—— T. E. D.	808
84220	—— T. F.	1549
50034	—— T. G.	955
136778	—— T. J.	—
106769	—— T. M.	1673
75679	—— T. V.	604
37755	—— V.	554
1662	—— V. M.	2899
131213	—— Wilfrid	—
138540	—— W. A.	—
105532	—— W. E.	1667
63859	—— W. E. C.	1453
	—— *Sir* William G. S. (*ret*)	2699, 3221
121454	—— W. G. T.	2493
132916	—— W. H. B.	1412
77380	—— W. J.	1515
122266	—— William, J.	—
2093	—— W. LeQ.	2905
150120	—— W. R.	983
43838	—— W. R.	634
87929	—— W. W.	1481
6256	Mitchell-Bayley, C. V.	141, 6072
31283	—— Mitchell Dawson, G. D.	2192
63013	—— Mitchell-Fox, T.	—
130072	—— Mitchell-Lanman, R.	1412
126572	—— Mitchelmore, F. G.	1935
18023	—— H. D.	553*b*
44032	—— Mitchem, I. W.	1530
102558	Mitchener, C.	718
3097	—— E.	2919
41943	Mitchinson, H. F.	900
50826	—— S. H.	1361
957	Mitford, B. R.	2922
131429	—— W. S.	—
63378	Mitton, A.	2339
86774	—— B. G.	1230
65121	—— F.	—
86481	—— J. C.	2335
74907	—— W.	1471
51019	Moad, T. H.	1948
335366	Moat, A. S.	—
123604	Mobbs, D. E.	795
125007	—— E. G.	—
64792	—— F.	2234
70470	Mobley, A. B.	602
109765	—— F. J.	—
13206	Mobsby, G. G.	1472
90846	—— L. G.	1498
43597	Mochrie, J.	1508
129420	Mock, D. E. K.	829
115375	Mockett, P. H.	—
45431	Mockridge, G. A.	706*a*
120567	Modard, A. G.	776
	Moddrel, M. (*ret*)	3248

Personal No.	Name.	Col. No.
50161	Moden, F. J.	1258
118474	Modera, J. R. S.	755
	Modin, C. O. F.	473
24098	Modley, L. W. W.	1494
65719	Modra, F.	—
105533	Modral, F.	1692
113565	Moeller, C. G.	1725
65646	Moeran, D. W.	1647
83894	—— E. W.	1555
120762	Moes, G. I. A.	1735*b*
121984	Moffat, D. T.	2493
128685	—— J. A. W.	1086
114920	—— J. K.	746
120668	—— P. W.	1136*a*
49179	—— R. G.	1984
102994	—— R. H.	727
100830	Moffatt, A. B.	—
83914	—— C. A.	1538
133037	—— C. J.	949
353446	—— H. A.	—
127786	—— J.	1085
118467	—— J. D.	901*a*
125400	—— J. F.	1740
45687	—— J. W.	1113
101914	—— L. P. J.	—
127186	—— P. A. E.	824
131718	—— R. C.	1940
87884	—— T. J.	2544
117429	—— W. I.	791
566018	—— W. M. F.	—
40736	Moffet, A. O.	605*a*
83572	—— J.	2205
118765	Moffett, J. E.	2445
120232	Moffitt, D. G.	1928
348848	—— G.	—
142123	Mogg, A. G.	—
751966	—— A. W.	—
123605	—— D. E. G.	820
76288	—— E. W.	2475
90028	—— F. G.	2372
4848	—— S. M.	2943
	Moggridge, M. H. Y.	—
131917	Mogridge, R. J.	—
107507	—— W. J. L.	1899
79050	Mohan, A. S.	1323
137208	Moir, A. I. T.	959
40935	—— D. T.	606
113494	—— E. A.	747
42961	—— G.	1051
362449	—— J.	—
24011	—— J. F.	506
43296	—— J. R.	1384
1540	—— K. B.	2889
2297	—— M. McW.	2908
87310	Moira, C. G.	2336
89332	—— J. V. A.	664
69921	Mold, A. H.	—
130961	—— A. H. W.	948
127156	—— E. G. N.	1139
109251	—— G.	1707
245849	—— R. V.	—
103404	Molden, C. C.	—
109901	—— W. H.	2554
80081	Mole, A. B.	707*a*
112539	—— D. C. L.	1122
05154	—— E. L.	1193
137816	—— G. W. S.	—
125965	—— J. P.	1361
	Moles, G. A.	51
	Molesworth, A. O.	475 13
80828	—— J. H. N.	638
	—— W. E. (*ret*)	3248
75757	Molesworth St. Aubyn	—
5865	Molineux, E. Y.	2685
137779	—— J. H. S.	—
124985	Mollver, J. R.	1925
5803	Moll, E. B. D'A.	54 6007
110816	—— E. H.	736*b*
86111	—— J. W.	2536
15021	Mollard, R. P.	2694
5600	Moller, M. A.	6004
42318	—— P.	700*a*
80448	Mollett, W. V.	956
100930	Mollison, J. B.	—
65647	—— J. P. C.	1647
83821	Molloy, H. T.	1612
5738	—— S. E.	6006
46009	—— T.	1658
90237	Moloney, B. H.	611
46158	—— E. W. J.	1642
22050	—— T. F.	1302
62871	Molony, B. C.	—
77096	—— J. G.	2401
125721	—— J. P.	2493
137896	—— John P.	—
84505	—— J. T.	1531
3006	—— M.	2918
75229	—— M. V.	1434
74185	—— T. J.	1513
127178	Molyneaux, A.	824
565175	—— H. S.	—
66788	—— J. C.	—
128767	—— J. R.	—
7 2893	—— M. H.	2531
79945	—— W. E.	2227
114120	Molyneux, F.	1911
46961	—— H. C.	1321
73301	—— J.	1600
119280	—— R.	1127
63379	Monachan, J. C.	2339
5700	Monaghan, A. M.	2682
5949	—— D. V.	6010
127006	—— J.	1139*g*
135401	—— K. L.	955
121324	Monahan, A. C.	1125
129380	Monard, D. S.	939
100735	Monck, H. G. H.	1667
108735	—— M. A.	1706
	Monck-Mason, G. N. G.	2172
121603	Monckton, C. H.	2560
29114	—— C. L.	2693
128009	—— G. J.	1139*g*
62783	—— J.	11 1632
75426	—— W. H. A.	1476
	Moncrieff, A.	600*a*
2895	—— D. F. E. B.	2916
108236	—— F. H. W.	719
74186	—— H. A.	1507
47737	—— L. W. J.	756
123575	—— P. D.	1998
132671	—— R.	1372
69937	—— W.	—
44370	Moncur, D.	1209
120856	—— W. K.	793
349233	Monday, A. A.	—
100934	—— T. E.	—
138323	Money, K. P. C.	1139*h*
11192	—— K. R. (*ret*)	5987
78917	—— R. W.	1320
365295	—— W. G.	5319
72895	—— W. G. M.	1305
72896	Money-Kyrle, R. E.	1493
119281	Monger, R. F.	1122
133174	Mongor, A. W.	—
102319	Monico, R. P.	1668
132416	Monk, A. D.	746
49378	—— A. E.	1251
129333	—— C. D.	828
39942	—— C. L.	602
128435	Monk, D. P. J.	792
	—— E.	—
43395	—— E. G.	1210
114921	—— F.	1733
67285	—— F. T.	—
24074	—— G. W.	1471
65320	—— H. F. D.	1984
288943	—— J.	—
36104	—— J. Walter	554*a*
101097	—— J. Wyatt	717
50701	—— L. T.	—
85492	—— M. P.	2206
121604	—— N. W.	2557
22023	—— R. C. H.	553*b*
122227	—— R. R.	784
346423	—— W. S.	—
	Monk-Jones, R.	5
127849	Monkcom, N. E.	1165
83636	Monkhouse, A. L.	2323
75148	—— M. W.	2317
66755	—— Monkman, A.	—
91132	—— G. B.	1498
05211	Monks, A. T.	1303
21261	—— B. L.	—
62775	—— E.	1635
63896	—— E. J.	1644
120514	—— H. H.	796
76137	—— K. W.	2399
68847	—— W. J.	1455
128009	Monkton, G. J.	1165
77395	Monnickendam, L.	1521
136982	Monro, E. A.	—
76492	—— H.	1474
66674	—— H. C.	1648
130956	—— H. S. P.	947
63949	—— I.	1645
136852	—— J.	975
624	Monsell, J. V.	2888
69495	Monson, W. H.	718
83637	Mont, C.	2324
	Montagu-Douglas-Scott, *Lord* H.	2856
82301	Montagu Smith, E.	1553
86869	Montague-Woods, S. M.	1618
86261	Montague, F. S.	2204
333622	—— H. J.	—
136873	—— K. L.	7185
122798	—— S. C. J.	1931
74187	Montague-Beart, A. L.	1510
45874	Montanini, V. M.	1319
65769	Monte, L. B.	—
3098	Monteath, D.	2919
85852	—— G. D.	1330
2549	Montefiore, M. I.	2911
60319	—— N.	668
70471	Monteith, W. N.	616
82989	Montford, F. A.	1055
104601	Montgomerie, J. F.	1338
75149	—— R.	2320
	Montgomery, A. H.	475
75367	—— D. H.	1474
60854	—— E.	1333
4940	—— E. A.	2945
3595	—— E. D.	2927
	—— G. R.	476-479
5319	—— I. E.	2950
333324	—— J.	—
133013	—— John	1936
122520	—— J. G.	1709
68309	—— J. Q.	1655
133947	—— K. A.	865
350871	—— N.	—
48599	—— R. A.	1245*a*
76418	—— R. M.	1501
84290	—— S. D. B.	1615

Personal No.	Name.	Col. No.
	Montgomery, T. [106]	2371
90817	—— W. N.	2383
04138	Montgomery-Moore, R. J.	509
4066	de Montmorency, C. M. W.	5987
67161	Montrose, J. L. ..	1650
3121	Monypenny, E. M. M.	2919
109731	Moodey, E. C. ..	1344
4623	Moodie, C. I. ..	2940
107255	—— J. K.	1064
75860	—— P. A.	1476
44758	Moody, A. J. ..	1103
105534	—— A. J. B. ..	1692
108061	—— B. C.	1502
19118	—— B. E.	552*b*
138775	—— C. J.	798
122399	—— C. L.	906*a*
590642	—— C. W.	—
118929	—— D. G.	1131
47366	—— E.	741
65013	—— E. D.	14, 1646
40006	—— E. Q.	570
4680	—— E. S.	2941
78846	—— G. C. R. ..	645
67271	—— G. E.	1651
13216	—— G. F.	600
86992	—— H. E.	2414
106070	—— H. R.	733
44428	—— H. W.	1210
124359	—— L. H. H. ..	1915
1990	—— L. M. M. ..	2903
82737	—— P.	1140
85708	—— P. C.	1055
110927	—— R. C.	1695
123809	—— R. N.	2562
2281	—— S. G.	2908
135817	—— W. R.	1948
49671	Moon, A. J. K. ..	1085
104312	—— A. R.	—
46396	—— D. C.	1117
64923	—— H. H.	710
47615	—— H. J.	1239
100389	—— H. N.	—
50039	—— K. E.	1185
2710	—— M. A.	2913
47805	—— P. A. H. ..	1070
106374	—— R.	731
102929	—— R. V.	—
365287	—— R. W. J. ..	—
13160	—— T. H.	1193
27231	—— V. R.	552*b*
86219	—— W. B.	1552
115769	Mooney, B. F. ..	770
64793	—— F. H.	2234
139156	—— J.	—
134630	—— J. W. T. ..	1360
120499	—— R. L.	792
123962	—— W. S.	815
50651	Moor, A.	1267
514	—— C. M.	2891
134904	—— H.	2495
138596	—— R. S.	—
2332	Moorby, V. I. ..	2907
21375	Moorcroft, A. ..	2319
2636	—— B. F.	2911
118468	—— L.	2553
127974	—— W. J.	1158
130810	—— Arthur	1938
113284	Moore, A.	2249
65698	—— Alfred	1656
116731	—— A. B.	1677
126088	—— A. C.	815
68622	—— A. E.	—
1899	Moore, Agnes, E ..	53, 2902
4080	—— Annie, E. ..	2948
81588	—— A. G.	2389
509399	—— A. H.	—
135015	—— A. H.	1158
60842	—— A. H.	1453
131805	—— Albert, H. ..	1139*g*
10128	—— Alick, J. ..	2311
328351	—— Arthur, J. ..	—
41448	—— A. N.	609
75955	—— A. P.	2197
31234	—— A. P. B. ..	2179
102100	—— A. R.	723
4527	—— A. T.	5984
133444	—— A. W.	961*a*
127124	—— A. W. F. ..	1139*f*
121845	—— B.	1457
2966	—— B. D.	2919
01210	—— B. F.	1476
69562	—— B. G. R. ..	1645
5229	—— B. M.	2949
126687	—— C.	809
131096	—— C. A.	1171*a*
100146	—— C. C.	1666
45129	—— C. D.	1317
122613	—— C. E.	—
68796	—— Cecil, G. ..	717
62901	—— Charles, G. ..	—
134338	—— C. G. E. ..	1181
77176	—— Cyril, G. ..	1218
11117	—— Charles H. ..	2311
43992	—— C. Handel ..	1208
67850	—— C. Harold ..	—
67028	—— C. J.	1188
89109	—— C. J. G. ..	1562
26185	—— C. S.	502*a*
118469	—— C. T. N. ..	2552
127736	—— C. W.	—
347484	—— D.	—
106305	—— D.	—
140839	—— David	—
49542	—— Donald ..	1075*a*
77595	—— Donald C. ..	2401
47549	—— Douglas C. ..	1067
136045	—— D. E. L. ..	1094
82863	—— Donald G. ..	1976
119007	—— Desmond G. ..	1735*b*
46081	—— D. H. A. ..	707
135117	—— D. J.	1180*a*
50569	—— D. J. C. ..	1949
125649	—— D. L.	1139*b*
50326	—— D. L. P. ..	1266
459	—— D. M.	2886
132672	—— E.	1372
126213	—— E. A.	—
43917	—— E. B.	2321
31002	—— E. G.	2168
66651	—— E. M.	1633
64100	—— E. T.	—
62580	—— E. W.	—
131393	—— F.	—
110045	—— F. C.	1676
130489	—— F. G.	1290
47774	—— F. J.	756
	—— F. P.	—
122858	—— F. P. C. ..	—
60921	—— F. R.	1633
23417	—— F. T.	2395
357310	—— G.	—
45535	—— G. C.	1551*a*
86032	—— G. Edgar ..	1557
110017	—— G. Edward ..	2548
62239	—— G. J.	2479
123141	—— G. J.	785
137842	—— G. W.	2581
138599	Moore, H.	—
359138	—— H. F.	—
122897	—— H. G.	—
88710	—— H. J.	663
105535	—— H. L.	1692
82418	—— H. R.	1229
45663	—— H. S.	1230
134145	—— Hadyn S. ..	961*a*
78035	—— H. W.	1524
353099	—— H. W. S. ..	—
6495	—— J.	6075
73302	—— Jack	1499
46379	—— Jack	1992
108467	—— James	1905
104166	—— John	2235
104236	—— John	2482
100370	—— John	—
128307	—— Joseph	—
123810	—— J. A.	2561
87594	—— J. A. L. ..	2228
707	—— J. C.	2873
5475	—— J. E.	5987
131881	—— J. G.	1088
05197	—— J. G. C. ..	550*a*
42071	—— J. L.	618
126124	—— J. L.	1136*b*
73468	—— J. M. J. ..	1504
78080	—— J. R.	626
128598	—— J. R.	904*b*
150034	—— J. R.	978
115080	—— J. S.	766
67873	—— J. T.	—
100147	—— J. W.	1667
137996	—— J. W.	976
49682	—— J. Wharton ..	1075*c*
127509	—— J. William ..	1139*f*
137843	—— John W. ..	2582
128606	—— *Rev.* L. ..	2516
62187	—— Leslie A. ..	2231
69567	—— Lionel A. ..	2548
	—— Mrs. L. G. ..	2464
33382	—— L. M.	558
26014	—— Lawrence P. ..	1301
117883	—— Leslie P. ..	1925
134665	—— L. W.	1178
67162	—— L. W. H. ..	1651
	—— M.	2677
4597	—— M.	2940
130987	—— M. F.	948
809	—— M. J.	2893
125899	—— M. T. G. ..	1145
35109	—— M. W.	1196
122964	—— M. W.	782
	—— M. W.	1206
50704	—— N.	2347
43290	—— P. B.	638
120568	—— P. B. C. ..	1125
65014	—— R.	1646
131734	—— R. B.	1940
89878	—— R. C.	1894
64677	—— R. C.	—
136953	—— R. D.	1184
136830	—— R. D.	977
135721	—— R. F.	972
73650	—— R. F. W. ..	1499
85369	—— R. G.	1554
117848	—— *Rev.* R. G. C. ..	2513
40841	—— Robert H. ..	605*b*
49820	—— R. J.	1357
130330	—— R. V.	801
130834	—— R. W. G. ..	1093*a*
137218	—— S.	1182
2252	—— S. G.	2907
89690	—— S. S.	1628
89611	—— S. T. H. ..	1452

Personal No.	Name	Col. No.
16358	Moore, T.	—
511478	—— T.	—
150068	—— T.	978
108905	—— T. C.	1632
42867	—— T. G.	638
47063	—— T. J.	1614
	—— T. P. Y. (*ret*)	3228
60251	—— U. C.	2337
128886	—— V. F.	942
35110	—— Walter	1196
354274	—— Walter	—
521774	—— Wilfred	—
347292	—— Wilfred	—
84066	—— William	1610
50177	—— William	1998
49811	—— W. A.	828
124328	—— W. C. C.	1134*a*
65551	—— W. D.	710
73763	—— W. G.	2114
127726	—— W. H.	—
135565	—— W. H.	—
336401	—— W. J.	—
115392	—— Wm. J.	757
26015	—— W. M. (*ret*)	2172, 3235
816127	—— W. N.	—
77947	—— W. R.	1061
40007	—— W. S.	565
127408	—— Walter S.	—
64443	—— W. W. T.	—
4646	Moore-Dillon, U. M.	5984
127831	Moore-Orton, B.	1120
2289	Moore-Stevens, M. E. M.	2907
133495	Moorehead, R. A.	—
88254	Moores, B.	946
135728	—— E. G.	972
128682	—— G. W.	1139
109518	Moorhead, B.	1066
4209	—— J. K.	2935
	—— R. A.	2452
122646	Moorhouse, C.	—
86770	—— E. C.	1610
103071	—— E. G.	1661
122454	—— E. H.	2448
111999	—— G. J.	749
116253	—— G. W.	—
72289	—— J.	2177
110738	—— J.	—
109342	—— J. R.	1668
130003	—— S.	1936
69533	—— S. E.	937
138168	Mooring, C.	2293
44939	—— H. A.	1212
126892	—— K. A.	1139*b*
89995	Moorley, P. J.	2235
105712	—— W. F. S.	2343
	Moorman, W. B.	—
85296	—— W. H. S.	1449
107254	Moors, D. C. W.	1341
43759	—— J.	2194
107644	Moorsom, F. G.	1716*a*
46547	Moralee, J.	1978
50407	Moran, F. P.	1258
76555	—— *Rev.* J. C.	2505
128607	—— W. M.	2276
121540	Morant, D.	1079
33504	—— R. A. L.	615
138555	Moravec, D. J.	—
86826	Morbey, C. E.	1618
73303	Morcom, H. G.	1206
42868	—— P.	632
114529	Morcombe, W. G.	—
67774	Mordaunt, E. J.	1653
104715	—— G.	1665
106680	—— J. F.	2482
82958	—— R. C.	1102
76407	Mordecai, S. J.	1523
105536	Morden, L. H.	1692
103522	More, A.	1117
60874	—— G. H. D.	1632
48424	—— J.	762
26161	—— J. W. C.	501*b*
73304	—— R. H.	1469
64070	—— D. J.	—
1345	—— V.	2873
80968	Morecroft, W. C.	1609
513784	Morehen, S.	—
72546	Morel, M. P.	2387
65422	Moreland, A. C.	2234
128356	—— R. G. D.	820
112209	Morrelli, A. J.	1689
39256	Morello, F. V.	557
114436	Moren, P. D. J.	1065
	Moresby-White, L.	2916
104809	Moreton, A.	1687
75824	—— A. E.	2315
127830	—— A. R.	794*a*
24224	—— E. J. H. F.	2691
104881	—— G.	1688
141068	—— J. H.	904
	—— N. V.	472*a*
37978	Morewood, R. E. G.	556
	—— *Miss* V.	—
124066	—— J. B.	—
109062	Morey, D. A. J.	1116
	—— F. M. (*ret*)	3248
73985	—— L. R.	2114
48486	Morfill, E. R.	1241
47655	—— P. F.	766
114923	Morfoot, V. J.	758
	Morford, L. R.	23
100018	—— R. W.	1188
43645	Morgan, Albert	1315
109438	—— Aneurin	2245
63151	—— Arthur	1641
124349	—— A.	903
104661	—— A.	1282
	—— A.	—
102966	—— A. C. B.	712
80665	—— A. E.	1531
2896	—— A. E.	2916
46334	—— A. J.	671
78287	—— A. M.	1142
49539	—— A. P.	814
523752	—— A. S.	—
60677	—— Benjamin	1633
47099	—— Brynley	1632
129636	—— B. E.	1168
5950	—— B. E.	6010
65693	—— B. G.	1635
86284	—— B. L. N.	2413
	—— B. M.	2673
509345	—— C.	—
101184	—— C. B. E.	1670
116235	—— C. C.	—
6357	—— C. M.	6073
121325	—— C. R.	1069
43765	—— C. T. W.	1501
135541	—— Cyrus	—
2638	—— D. C.	2912
63014	—— D. C.	—
79799	—— D. D.	1534
137844	—— D. F.	2582
135313	—— D. G.	—
111320	—— D. H.	—
124467	—— D. H. W.	812
31194	—— D. K.	2174
105806	—— D. P.	2240*a*
141820	—— D. R.	1099*b*
112580	—— E.	1979
3252	—— E.	2921
131279	Morgan, Edward	—
126447	—— Edmund	1139*d*
118683	—— Edwin	1984
515111	—— E. A.	—
60476	—— E. C. de M.	2418
923290	—— E. G.	—
121844	—— E. G.	1737
134522	—— E. P.	1177
138902	—— E. R.	904
135248	—— E. R. L.	1947
65386	—— F. G.	—
113805	—— E. H.	1345
130921	—— E. J.	943
67405	—— E. L.	—
03001	—— E. L. P.	1472
111581	—— E. W. N.	1121
	—— F. C.	8
68181	—— F. J. A.	715
115653	—— F. J. L.	1715
86966	—— F. W.	1234
49112	—— G.	1355
	—— G. B.	2705
117302	—— G. F.	767*a*
122017	—— G. F. J.	1289
84529	—— G. J.	1531
2654	—— G. R.	2913
110743	—— G. S.	961
134150	—— G. S.	—
100560	—— H. B.	710
107648	—— H. C.	1702*a*
116361	—— H. F. B.	—
105306	—— H. G.	2239
102383	—— H. L.	—
117421	—— H. L.	902
89252	—— H. O. S.	2337
100941	—— H. S.	—
31404	—— H. Thomas	2192
74683	—— H. Travers	614
103570	—— H. W.	726
87998	—— I. H. J.	2477
81478	—— I. S.	1541
82673	—— James	643
133967	—— J.	1171
49819	—— J. A. F.	1358
86578	—— J. A. W. T.	2325
111856	—— Joseph B.	—
4136	—— J. E.	2933
	—— J. E. E.	2452
133496	—— J. E. E.	—
31374	—— J. F.	2226
110251	—— J. G.	1344
5951	—— J. G.	6010
105537	—— J. K.	1692
60982	—— J. L.	2442
40936	—— J. M.	606*a*
73539	—— J. R.	1481
135101	—— J. S.	975
43013	—— J. S. C.	1051
102483	—— J. T.	—
128753	—— James W.	—
66403	—— John William	—
130490	—— K. A.	1372
106146	—— *Rev.* K. J.	2511
581000	—— K. L.	—
126512	—— K. L.	1139
114135	—— K. W.	2248
123265	—— K. W. C.	2275
44893	—— L.	1217
49379	—— Leslie	1252
136556	—— Lewis	1259
127798	—— L. F.	820
118711	—— L. H.	786
48567	—— L. I.	1340
128912	—— L. L.	941
759112	—— L. V. W.	—
103894	—— Matthew	1683

Personal No.	Name	Col. No.
121508	Morgan, Maurice	1073
5887	—— M. L.	6008
5804	—— M. Mary	6007
2459	—— M. M.	2910
101445	—— M. V.	2341
114924	—— O.	1718
141741	—— O. D.	1186*e*
6423	—— P.	6074
125547	—— P. A.	774
120941	—— P. C.	1134
31344	—— P. C. F.	2193
110252	—— P. F.	1397
42992	—— P. J.	626
129671	—— P. L.	1370
39555	—— P. L. B.	558
87159	—— P. M.	1559
105538	—— Robert	1692
64191	—— Rufus	—
100231	—— R. Bainbridge	—
46112	—— R. Bruce	1652
363180	—— R. C.	—
120981	—— R. C.	794
	—— R. E.	2475
60561	—— R. G. M.	669
137845	—— R. M.	2582
119283	—— R. P.	2492
69901	—— R. T.	—
5274	—— S.	2949
65795	—— S.	—
	—— S.	1182
124630	—— S. E. H.	904
72897	—— S. G.	1305
62161	—— T.	—
137233	—— Terence	2355
73305	—— T. C.	1489
	—— T. C. W.	1502
106071	—— T. D. G.	733
37415	—— T. F. D.	511
79600	—— T. H.	1442
123561	—— T. L.	1915
80330	—— T. P.	1900
102453	—— T. S.	—
13018	—— Wm.	1205
332470	—— Wm.	—
580206	—— William	—
	—— W. A. C. (*ret*)	3225
49210	—— W. C. C.	1561
49985	—— W. D.	1171*a*
117478	—— W. F. J.	762
107134	—— Walter, G.	2484
21354	—— W. Gwyn	2318
66194	—— W. Guy	—
100690	—— W. G. C.	1657
119927	—— W. G. T.	1921
134232	—— W. H.	2278
134667	—— W. H.	1178
137134	—— W. Howell	1175
90994	—— W. J. G.	622
100788	—— W. L.	70, 1992
706	—— W. L.	2870
100480	—— W. M.	2428
136570	—— W. V.	958
47090	Morgan-Bellinger, D. de M.	1240
68629	Morgan-Brown, W. N.	—
137082	Morgan-Griffiths, C.	—
75899	Morgan-Smith, W.	1509
86488	Morgans, B. H.	1234
116372	—— C. E.	1730
3210	—— J. E.	2921
63300	—— J. G.	—
105544	—— T. B.	1692
46752	—— W. R.	1243
60028	Morgenstein, A.	2418
113485	Morhen, G. J. P.	754
126134	Moriarty, *Rev.* C. J.	2515
120828	—— E. A.	2532
135694	—— J. H. G.	973
79290	—— P.	1528
03003	Morice, C. S.	553*b*
120569	—— P. J.	1130
6566	Moring, P. M.	6077
62730	Morison, E. F.	1992
42953	—— F. M.	1385
62116	—— H. G.	1636
104105	—— I. D. C.	2551
101699	—— J. B. S.	1902
86870	—— J. D.	1558*a*
73651	—— O. C.	1967
33516	—— R. B.	621
82419	—— R. T.	1220
	—— S. M.	2703
88476	—— W. McD.	662
101467	Morisse, A. W. R.	720
	Morken, J. P.	1665
79317	Morkill, A. G.	1529
69509	Morland, Humphrey	1342
69780	—— Harold	1343
730	Morle, D. W.	2892
138968	Morley, A.	—
87128	—— A. K. C.	1616
81182	—— C. W.	1321
77488	—— A. P.	11, 1470
76936	—— B. C.	1489
121228	—— C. G. L.	1288
67163	—— C. J.	1650
137645	—— Cyril J.	—
85985	—— C. M.	1611
114136	—— D. F.	1725
50406	—— F. B.	1266
69950	—— G.	2340
23227	—— *Rev.* F. D.	2502
135317	—— F. S.	—
741725	—— G. A.	—
143023	—— G. A.	—
23164	—— G. H.	2377
79946	—— G. P.	2202
84081	—— G. S.	1610
107760	—— H.	2344
114860	—— Herbert	—
70474	—— H. D.	1474
70473	—— H. F.	578
343581	—— J.	—
6358	—— J. A.	6073
62789	—— J. E. S.	1638
47614	—— J. H.	2241
136275	—— J. N.	—
114925	—— J. R.	2346
111033	—— K. D.	—
135477	—— M.	1092
244082	—— R. F.	—
50668	—— R. R.	1941*a*
40412	—— S. B.	604*b*
112969	—— W.	—
103895	—— W. H.	1683
486	—— W. R.	2886
5098	—— Y. G.	2947
105677	Morley-Brown, C.	1692
40557	Morley-Mower, G. F.	605
566111	Morling, R. J.	—
75212	Morphy, N. B. P.	1474
2094	Morphy-Morris, P.	2905
	Morragh-Stewart, R. F. C.	2889
2041	Morrah, J. E.	2903
109440	Morrall, E. L.	2245
121983	Morrell, A. J.	2493
5891	—— C.	2687
79131	—— D. D.	2405
121326	—— G.	747
	Morrell, H. G.	2700
75801	—— L.	2196
2264	—— J. M.	2907
82346	—— P.	1230
117185	—— R. C. R.	1735*a*
80287	—— W. L. H. W.	1116
88509	Morren, J. H.	2533
48008	—— T. W. G.	761
63043	Morrey, F. R.	2479
42072	Morrin, I. A.	624
107506	Morrington, L. S.	1900, 210
116057	Morris, A.	772
1246	—— A. B.	2872
89029	—— A. C.	2229
100148	—— A. D.	2548
6168	—— A. E. M.	6013
90516	—— A. E. N.	1436
70475	—— A. J. S.	602
5739	—— A. L.	6006
125702	—— A. R.	806
	—— A. S.	110, 1190
5406	—— B.	2951
34167	—— B. G.	550*a*
4749	—— B. L. M.	2942
77437	—— Chas.	1516
581293	—— Colman	—
80933	—— Cyril	1535
69539	—— Cyril	1654
73306	—— C. I.	1663
81055	—— C. L.	634
109392	—— C. M.	2485
108396	—— C. S. J.	2243
63912	—— C. W.	1644
	—— D.	2673
61396	—— D.	1636
132320	—— D. E.	756
29099	—— D. G.	502
125966	—— Donald J.	1369
139140	—— D. O.	1085
512908	—— E.	—
88196	—— E. E.	611
109569	—— E. G.M.	2344
331358	—— E. H.	—
126307	—— Ernest H.	—
40132	—— Edward Jas.	567
78416	—— Edward John	2199
60578	—— Edwin J.	1453
83638	—— E. L.	2335
28206	—— E. M.	553
	—— E. M. L. L.	2677
82203	—— E. S. H.	1564
62976	—— F. C.	—
67900	—— F. G.	—
44112	—— F. N.	1542
114926	—— F. R. A.	1284
101700	—— F. V.	1672
45386	—— F. W.	1230
111516	—— G.	2485
83923	—— G. A.	1537
119369	—— G. A.	1979
86833	—— Geoffrey C.	1558*a*
136125	—— Gordon E.	1950
78464	—— Geoffrey E.	1517
75703	—— George C.	1604
67286	—— G. Edgar	—
139161	—— G. G.	2294
5601	—— G. M.	6004
137721	—— G. M.	—
27138	—— G. O. St. J.	553
43591	—— G. S.	1210
82204	—— G. S. E.	1505
143044	—— G. V.	—
750211	—— Harold	1481
123880	—— Harold	1918

Personal No.	Name.	Col. No.
138701	Morris, Harold	—
109340	—— H. B.	1115
44773	—— Harold Chas	637
100324	—— Harold Charles	—
75956	—— Harry	2196
114137	—— Hugh	2354
5952	—— H.	6010
80177	—— Hubert C.	2227
87733	—— H. E.	1605
77660	—— H. E. R.	1523
77261	—— H. J.	1605
47081	—— Horace J.	2238
110627	—— H. L.	1907
72705	—— H. M.	1490
113806	—— H. R.	1283
48522	—— H. R. G.	1968
128082	—— H. W.	1369
104319	—— I.	—
	—— I. F.	1471
15091	—— I. M.	1471
105545	—— James	1692
78088	—— John	1524
48892	—— J. A.	1736
69837	—— J. B.	—
2967	—— J. B.	2947
134879	—— Jack B.	2579
85913	—— J. D.	2228
120363	—— J. D.	1344
119282	—— J. E.	1142
134363	—— J. E.	1181
102805	—— *Rev.* J. M. H.	2510
130129	—— J. P.	815
132768	—— J. M. R.	1180*a*
138452	—— J. R.	901*a*
109663	—— J. T.	1283
118470	—— K. A. W.	773
49617	—— K. S.	937
101401	—— Leslie	—
126162	—— Leslie	—
84812	—— Louis	1554
134289	—— L. E.	—
138613	—— L. H.	2357
132336	—— L. J.	933
4457	—— L. W.	2938
5550	—— M. E.	5987
	—— M. F. (*ret.*)	3234
39556	—— N. F.	559
333797	—— N. H.	—
32052	—— O. A.	502*b*
137442	—— O. N.	968
42319	—— P.	624
49641	—— P. A.	1164
43551	—— P. D.	635
110957	—— *Rev.* P. G.	2512
106334	—— P. H.	2343
85946	—— P. L. O'N.	1103
132417	—— P. S.	746
101394	—— Robert	—
78733	—— Roland	629
119221	—— Reginald	1131
111639	—— Robert C.	1716*a*
65123	—— R. G.	—
133611	—— R. H.	961
105098	—— R. I.	—
23387	—— R. J. A.	2395
	—— R. J. P.	1380
76975	—— R. K.	1514
335700	—— R. R. G.	—
73307	—— R. S. V.	1506*a*
128910	—— R. T.	941
100936	—— Robert W.	—
69516	—— Roland W.	7454
110800	—— Solomon	2555
507232	—— Stanley	—
112700	—— Stanley	1668
5673	—— S. A.	6005
114138	—— S. H.	1725
108324	Morris, S. M.	—
87199	—— T.	2012
131204	—— T. A.	2494
47701	—— T. C	760
109931	—— T. F.	1119*a*
44959	—— T. G.	1521
110687	—— T. P.	—
5276	—— Violet	2949
81499	—— V. C.	1533
113461	—— W.	2346
515406	—— W. A.	—
132134	—— Wm. C.	1941
60445	—— W. D.	1894
106996	—— William Gay	—
81810	—— William Gerard	1533
140999	—— W. H.	2294
46879	—— W. H. J.	1226
65792	—— W. I.	—
69855	—— W. J.	—
138904	—— W. J.	966*b*
60013	—— W. Macgregor	2376
70476	—— W. Moreton	574
47463	—— W. R.	701*a*
105926	—— W. S.	1628
117479	Morris-Edwards, D. V.	1141
88378	Morris-Jones, *Rev.* J.	2507
29075	Morrish, D. W.	553
134146	—— E. A.	961*a*
136872	—— H. F.	1185
141716	—— F. W.	965
80955	—— H. J.	1517
110255	—— J.	1356
50540	—— R.	1999
133734	—— Ronald	1179
118415	Morrison, A. B.	2445
49380	—— Alan B.	1253
62726	—— A. G. A.	1638
3122	—— B. M.	2919
101268	—— C. W.	—
85678	—— Derek	1617
512672	—— Duncan	1411
121819	—— D. J. H.	—
125938	—— D. M.	811
581111	—— D. P.	—
66703	—— E.	—
77966	—— E. A.	140, 1053
133743	—— E. E.	1361
143024	—— F.	—
135622	—— F. McK.	1183
45316	—— G.	2230
150107	—— G. A.	983
109694	—— G. B.	1457
370703	—— G. T. H.	—
127904	—— H.	826
123975	—— H.	1741
76556	—— *Rev.* H. A.	2505
137588	—— H. J.	1096
78800	—— H. O'D.	1607
849532	—— J.	—
108129	—— James	1357
135937	—— James	1950
131804	—— J. A.	1137
124468	—— J. D.	813
5944	—— J. E.	1111
109645	—— J. J.	1708
	—— J. S. F.	1466
831210	—— K. McK.	—
70477	—— L. D. G.	1305
5973	—— M. E. S.	2687
2189	—— M. I.	2907
116367	—— N.	—
26186	—— N. E.	502*a*
128910	—— N. L.	941
347382	—— R.	—
4378	—— R. D.	2937
65285	—— R. D.	—
134210	Morrison, R. D.	1180
85611	—— R. D. McD.	2412
133973	—— R. W.	1171
103527	—— S. A. McL.	728
3812	—— S. G. W.	2930
5888	—— S. J.	6008
49640	—— T. N.	2236
70478	—— T. R.	601*b*
68892	—— W.	1655
121520	—— Wm.	1345
138734	—— William	—
136314	—— William	—
62441	—— W. R.	—
65492	Morrison-Bell, A. E.	670
141801	Morriss, E. R.	1186*c*
121327	—— J. E.	774
116300	—— L. A. G.	1734
123316	—— T. G.	1368
135174	Morrissey, J.	1947
83090	—— M. D.	2707
106335	—— N. G.	2343
119284	—— P. J.	2444
641	Morriston, B.	2889
1495	Morrogh-Stewart, R. F. C.	2889
	Morrow, H. L.	—
102749	—— W. R.	1660
2223	Morse, B. L.	2907
28095	—— C. E.	501
82452	—— G. F.	1612
76172	—— L. H.	1473
46876	—— N.	1977
1547	—— R. M.	18, 2874
1903	—— W.	—
127978	—— W. E. L.	1139*e*
24028	Morshead, V. D.	1193
50532	Morson, G.	1259
132673	Morss, N. McD.	1372
65387	Mort, E. G.	—
50492	—— J.	2478
81220	Morten, H. E.	1534
117484	Moretenson, E. G.	762
48139	Morter, F. W.	1245
90856	—— P. S. P.	1438
22201	Mortimer, A. L.	553*b*
6359	—— A. M.	6073
49336	—— D.	1165
45470	—— E.	1319
4763	—— G.	2952
124267	—— G. E.	1073*a*
68352	—— Gerald J.	1729
126167	—— Harry	—
70479	—— J. A.	1506
76211	—— J. F.	1317
124329	—— M. A.	794
188	—— M. M.	2869
4603	—— M. S.	2940
4983	—— N. B.	2946
87382	—— P. A.	647
116009	—— R.	2436
510629	—— R. C.	—
109441	—— R. P.	2245
1015	—— V. P.	2894
130376	—— W. A. St. J.	—
	—— W. A.	1936
2190	Mortimer-Rose, E.	2907
44858	Mortimore, C. A.	1563
21301	—— D. H.	2316
117752	—— E. T.	—
136549	—— F. J.	965
87002	—— P. C.	1350
6073	—— P. W.	6011
09028	—— W. B.	1604
	Mortlock, H. W.	—
	—— N. H. A.	2703*a*

Personal No.	Name.	Col. No.
509992	Morton, A.	1367
115397	—— Albert	1350
119806	—— Arthur	1120
107975	—— A. G.	1350
137846	—— A. S.	2581
	—— C. B.	669
128082	—— A. Q.	1369
31014	—— A. R.	2167
2925	—— B. H.	2920
09912	—— C. H.	740
33010	—— C. C.	1303
140998	—— D. R.	2294
48157	—— D. W.	1114
681	—— E. B.	2891
	—— E. G.	2673
126803	—— E. S.	1929
68957	—— F. de C. G.	1661
35200	—— F. H.	1204
137847	—— Frederick H.	2582
123331	—— F. L.	1741
79947	—— G. M.	2205
100670	—— H.	1455
47909	—— Henry	1129
78120	—— H. D.	1441
509619	—— H. McKenzie	—
129220	—— H. M.	822
41945	—— H. W.	615
139401	—— H. W. H.	1099
72898	—— I. O.	1305
590609	—— James	—
65587	—— John	711
106227	—— J. C.	733
118769	—— *Rev.* J. C.	2514
102018	—— J. D.	—
36245	—— J. E. S.	622
47436	—— J. F. L.	1067
1202	—— *Miss* J. H.	2460
78732	—— J. K.	629
129550	—— J. R.	1167
90727	—— J. S.	611
80300	—— K. D.	1250
119404	—— L.	1926
64438	—— P. F.	—
90921	—— P. L. W.	1437
46546	—— R. B.	1978
104180	—— R. C.	2409
84937	—— R. D.	651
01211	—— R. F. S.	500
42422	—— R. H.	623
49381	—— R. M.	1253
104386	—— R. V.	716
69856	—— S.	—
78417	—— S. W. G.	2199
32250	—— T. B.	504
14108	—— T. C. St. C.	2366
513440	—— V.	—
127832	—— W. A. T.	803
110305	—— W. H.	741
107649	—— W. S.	2242
117344	—— *Rev.* W. S.	2512
116204	—— W. W.	1920
134644	Morton-George, *Rev.* P. E.	2518
5850	Morton-Herbert, B. P.	6008
60450	Morton-Smith, F.	72, 1631
115965	Morwood, J. M. B.	2437
61797	Mosby, J. E. G.	—
45370	Mosdell, A. W. I.	2200
37327	Moseby, W. G.	510
91081	Mosedale, P. J.	1440
72428	Moseley, C. F.	2174
66039	—— E. A.	1454
123142	—— E. R.	1131
79378	—— F. A.	1517
114927	—— G. W. S.	734
105928	Moseley, J. H.	1695
968790	—— M. G.	—
	—— O. R.	1386
32016	—— S. M.	2693
137848	Mosely, H.	2587
50468	Moses, A.	1078
77396	—— Moses, E. W.	1521
123811	—— G. R. M.	2561
62930	—— S.	—
124106	—— H. Y.	—
47723	Mosley, G. W.	750
47723	—— G. W.	750
118350	—— K.	2556
41724	—— R. A.	1506*a*
105807	—— V.	2240*a*
114928	Moss, A.	2346
354423	—— A. E.	—
107355	—— A. S.	—
6496	—— B. E.	6075
517807	—— C.	—
47530	—— C. E.	1066
64678	—— C. H.	—
5897	—— C. M.	2685
5509	—— D. A.	2952
130874	—— D. O.	1174
106228	—— E. H.	731
108118	—— F.	2554
123812	—— F. A.	2573
45812	—— F. B.	1114
70480	—— F. W.	1603
70481	—— G. P.	2696
120966	—— G. S.	787
114929	—— H.	2346
61606	—— H. B.	1636
43800	—— H. C.	1384
105547	—— H. G.	1692
118471	—— Jack	731
358094	—— Jack	—
106991	—— J. A.	—
118172	—— J. A.	762
67866	—— J. O.	—
66727	—— J. R. N.	—
515841	—— J. W.	—
81556	—— K. V.	2322
133001	—— L.	946
116773	—— L. A. T.	1129
104971	—— L. H.	2431
62069	—— M. H.	1638
46252	—— M. S.	1116
126128	—— M. W.	1930
4060	—— P. A.	2933
77071	—— R. A. S.	1323
84052	—— R. F.	1443
138534	—— R. J. G.	—
70482	—— R. L.	2696
106285	—— R. N.	2241
61201	—— S. H.	2338
116084	—— S. J.	776
135980	—— Thos.	1950
77821	—— T.	1471
521717	—— T. J.	—
134489	—— V.	949
123813	—— V. G.	2573
127731	—— W.	—
137090	—— W. A.	2008
47242	—— W. E.	1989
359539	—— W. H.	—
347215	—— W. T.	—
86780	Moss-Blundell, S. W.	1611
78477	Mosse, C. O. R.	1517
76524	—— R. V.	1511
37911	Mossford, H. G.	554*b*
47750	Mossman, D. G.	769
134126	—— P. W. M.	962
83685	Mossop, R. O.	2507
139280	Mostyn, E. J.	957
42517	Mostyn-Brown, W. A.	625
21018	Mote, P. J.	2166
113631	Moth, C. G.	—
47256	—— F. J.	1336
5230	—— J. E.	5986
60144	—— N. H.	1452
128402	—— S.	1147
48976	Mothersdale, G. H.	1247
6497	Mothersill, M. R.	6075
88785	Motion, A. W.	1555
72724	—— V.	611
61592	Motley, A. V.	1639
106964	—— *Rev.* N. C. S.	2510
64349	—— W. E.	1896
43854	Mott, Albert J.	1315
120214	—— Arnold J.	790
43403	—— Chas. Wm.	1507
48367	—— Chas. Wm.	780
61173	—— F. J. A.	2232
88428	—— G. L.	663
121606	—— M. O.	2560
139388	—— W. H.	1097
119345	Motte, A. C.	787
62977	Mottershaw, H.	—
46928	Mottershead, H. C.	738
	Mottistone, *The Rt. Hon. Lord*	2855
64883	Mottram, A. J.	706
48525	—— F. D.	790
134272	—— J.	1289
74339	—— R. McE.	612
4849	Mouat, J. A.	2943
134353	—— J. L.	—
	Mouatt, J. N.	1169
28159	—— L. R.	603
80408	Moubray, D. M.	944
80349	—— R. J.	772
132547	Moug, A.	1359
109253	Moughton, W. E.	1707*a*
137716	Mouland, P. J.	—
39172	Mould, Arthur J.	556
	—— Ailan J.	2716
85537	—— A. S.	2206
50173	—— C. E.	962
67599	—— E. A.	714
70870	—— H. H. B.	573
31284	—— J. E. M.	2179
123352	—— J. S.	1132
6074	—— M. A.	3011
125916	—— N. W. B.	1139*d*
760	—— R. D.	90, 2872
120313	—— W. J.	—
31285	Moulden, D.	2191
124864	—— D. J.	819
119807	Moulder, J. G.	759
114455	Moulding, H. N.	1729
85002	—— P. MacA.	650
126145	Moule, A. E.	1075
08005	—— E. J.	1467
50751	—— H. J.	1267
80065	—— S.	667
73308	Moullin, O. M.	1600
84774	Moulsdale, A.	1615
81432	—— R. P.	1440
128508	—— W. H.	1139*h*
514297	Moulson, S.	—
79948	Moult, A. G.	2200
45805	Moulton, L. H.	709
09214	Moulton-Barrett, E. S.	500*a*
	Moultrie, *Miss* M. W. S.	2680
42871	Mounsdon, M. H.	635
69227	—— R. R.	—
101601	Mounsey, K. C.	1485
101852	—— M. J.	—
124550	—— W. N.	794

Personal No.	Name.	Col. No.
606	Mount, A. G.	—
36162	—— C. J.	552
109245	—— K.	1676
111005	—— L.	2246
958	—— M. F. A.	2894
85931	—— R.	655
129770	Mountain, A. P.	823
4536	—— D.	2940
4306	—— E. J.	2936
119468	—— F.	1133
7010	—— R.	2695
137081	—— R. F.	—
	Mountbatten,	200
	Lord Louis	460
358502	Mountford, F. C.	—
42631	—— J. C. M.	625
137032	—— L. A.	2280
120463	—— *Rev.* R. A.	2515
110168	—— R. C.	1711
74968	—— R. H. J.	612
	—— V. C.	—
65912	—— W. D.	—
78647	Mountifield, C. F.	2194
65124	—— F. F. E.	—
47210	Mountjoy, L. J.	712
138915	—— Leslie J.	949
349249	Mousley, C. A.	—
45845	Moutray, J. H.	713
64794	Mowat, J. A.	2234
130955	—— J. S.	948*a*
2110	—— M.	2905
41725	—— N. J.	604*b*
107650	—— T. F.	1702*a*
138224	Mowatt, D. W.	—
2507	—— J.	2909
101281	—— J. C.	—
124795	—— W. J.	818
47257	Mowbray, F. J.	1336
5841	—— H. B.	2685
135338	—— J. H.	—
74188	Mower, A. G.	1498
47499	Mowforth, A.	1340
47886	—— J.	1340
103896	Mowlam, L. A.	1683
6170	Moy, M. H.	6013
4499	Moyes, J. M.	2939
74759	Moxey, E. R.	1517
121570	—— P. L.	1146
46414	Moxey, R. V.	1231
18178	Moxham, F. W.	512
510618	—— C. B.	—
355392	—— H. E.	—
64192	Moxom, R. J.	—
65260	—— M. S.	—
110697	Moxon, A.	—
6424	—— E. C. M.	6074
106986	—— F. C.	1456
6169	—— J. M.	6013
124344	—— L. M. H.	1075*a*
44120	Moy, L. G.	2459
		55
6170	—— M. H.	6013
67164	Moyes, C. L.	1650
126901	—— D. B.	1139*b*
4499	—— J. M.	5989
139659	—— E. J.	—
69767	—— J. I. K.	—
	—— J. M.	2939
121876	—— K. M.	—
119843	—— P. V.	1738
66643	Moy-Thomas, J. A.	902
47702	Moyle, J. G.	1340
114930	—— R. B. L.	2346
1264	—— V. P.	2897
44240	Moyles, W. H.	1509
64317	Moyna, E. P. G.	670
123841	Moynagh, A. R. V.	2451
23303	Moynaham, E. J.	2384
123814	Moyniham, L. C.	2561
5851	Moynihan, C.	6008
122565	—— N. H.	1926
116733	Moys, R. A.	1068
109439	Moyse, D. J. S.	2244
62978	—— R. J.	—
21333	M'Quillin, V. O.	2318
123842	Muckart, R. D.	2449
83573	Muckett, L. A.	2205
130838	Muckle, N. E.	1180*a*
21376	Muckleroy, W.	2317
	Muckleston, B. B.	111
1940	—— J. F.	2902
102624	Mudd, H. A.	724
512868	—— J.	—
2681	Mudge, M. T.	2913
2856	—— N. M.	2915
85993	Mudie, R. J.	1545
76429	—— R. S.	1515
107200	Mudie-Smith, C. A.	2243
	Mudway, W. N.	1093*a*
131876	—— W. L.	—
133521	Muego, W. S.	1090
128917	Mugford, B. P.	942
3717	—— C. E. T.	1315
65507	Muggeridge, C. H.	711
43605	—— H. C.	2193
2128	—— P. J.	2905
955174	Mugglestone, J.	—
121536	Muggleton, K. E. S.	1078
47206	Muggridge, A. J. R.	736*a*
84590	—— E. J.	1218
1061	Mugridge, H. G.	110
		1385
23335	Muir, Adam	2381
940417	—— Alexander	—
86742	—— Alexander	1450
115170	—— Andrew	1068
70923	—— A. F.	576
116734	—— A. J.	768
321	—— A. M.	2868
1735	—— C. H.	2891
73747	—— D.	1317
124059	—— G. E.	—
131559	—— H. D.	1171*a*
42255	—— I. M.	619
66830	—— J.	—
122442	—— J. C.	1074
135095	—— J. F.	975
70483	—— J. I.	578
		599
124744	—— J. N. McM.	1075*a*
329062	—— J. P.	—
105092	—— M. McA.	—
108812	—— M. R.	739
113361	—— R. A. M.	740
131832	—— R. C.	1176*a*
64422	—— R. D.	—
104375	—— R. Y.	1064
43495	—— S.	1206
119118	—— S. K.	761
100736	—— T. L.	1667
100691	—— T. McD.	1657
67246	—— T. T.	1898
74930	—— W. E. H.	1467
120266	—— F. W. A.	—
125297	—— W.	—
120092	—— W. A.	790
114836	—— W. T.	—
128991	Muir-Simpson, D. L.	814
49579	Muirhead, A. L.	1921
86033	—— J. H. A.	1335
45951	—— G. K.	1115
61505	—— G. R.	1637
131991	Muirhead, J. C.	1172
117929	—— P. T.	793
113419	—— R. B.	901
74398	—— V.	1514
114456	—— W.	1257
69076	—— W.	—
87330	Mulcahy, E. F.	2415
330464	—— J. H.	—
106819	—— L.	1632
117961	Mulcahy-Morgan, J. A.	773
01213	—— T. W.	500
68950	Mulford, H.	1659
48676	—— J. A.	1334
37202	—— W. E.	550*b*
112451	Mulhall, A. E.	1671
109913	Mulheron, G. A.	743
101029	Mulholland, C. A.	1656
03005	—— D. O.	500*a*
119205	—— A. E.	1135
75575	—— G. F.	2172
134609	—— H.	1266
73892	—— J. E.	1512
87835	—— J. V.	1620
6257	Mulkeen, E. B.	6072
105713	Mull, C. L.	2343
61680	—— H. R.	—
135441	Mullaley, E. T.	1076
132984	Mullan, G. P.	1170
2804	—— M. J.	2915
101827	Mullard, K. S.	2429
21164	Mullarkey, R. A. J.	2312
65913	—— J. W.	—
70484	—— W.	553
119894	—— W. P.	1071
742541	—— C. F.	—
3034	Miller, J.	2918
129251	Muller, C. F.	906*a*
60658	—— L. R.	1632
128129	—— M. M. V. L.	760
86098	—— P. P.	1232
122532	—— S.	1263
4332	—— W. M.	2935
122965	Muller-Rowland, E. R.	771
103497	—— J. S. R.	721
103498	—— S. R.	721
131431	Mullett, C. C.	—
139538	—— N.	—
111006	—— T. G.	2245
356637	—— W. E.	—
79949	Mulley, E. O. V.	2200
110166	—— W. H.	1712
89770	Mulligan, A. J.	1111
40058	—— A. R.	601*a*
5849	—— E. M.	2685
	—— G. P. R.	2529
132954	—— M.	1176*a*
3635	Mullin, L. J.	2927
104116	Mullineaux, F.	1668
49699	—— J. J.	1089
135940	—— R. R.	1950
115654	Mulliner, R. W. L.	763
128668	Mullinger, B. R.	1165
128668	Mullinger, B. R.	1139*g*
123482	—— E. S.	1916
370388	—— J. M.	—
82004	Mullings, J. R.	2534
137775	Mullins, C. B.	—
41865	—— E. R.	615
48711	—— F. J.	1394
	—— F. W.	6
91188	—— W. A.	1438
127651	Mullock, F. M.	2576
69563	Mulock, C. F.	1642
83128	Mulrenan, B. W.	1545
48587	Mulrooney, J. J.	901*a*

Personal No.	Name.	Col. No.
18058	Mumby, C. N. A. B.	1553
31235	—— L. R.	2177
49752	—— T. L.	1078
72899	Mumford, D.	1497
43863	—— F. H.	1210
60672	—— H. S.	1632
83773	—— J. J.	2542
46103	—— P. J.	1281
111114	—— R. M.	717
26274	—— R.	—
86871	—— S. H.	1558*a*
514343	Mummery, C. H.	—
3173	—— D. V. A.	2919
43300	—— K. A.	1315
65455	—— R. V.	2480
45603	—— W. R.	708
137930	Munby, G. W.	1945
50097	—— J. L.	1171*a*
128121	Muncaster, J. O.	1163
590016	Muncey, F.	—
335506	Munday, C. W.	—
136965	—— E. S.	2293
24012	—— R. S.	600
133102	—— R. V.	957
136837	—— L. G.	1185
72116	Mundell, F. G.	2386
119847	—— G. T.	1926
80419	Mundel, R. B.	906*a*
45817	Munden, J. E.	1213*a*
106960	—— O. W.	1397
125024	—— S. H.	—
119648	Mundin, O. C.	901*b*
80592	Mundle, C. W. K.	1330
126905	—— J. K.	1075*a*
107651	Mundy, A. C.	1702*a*
128813	—— C.	1923
85399	—— C. J. W.	1552
107652	—— F. J.	1702*a*
76419	—— F. W.	1480
76953	—— H.	1216
80403	—— I. M.	820
41866	—— J. D.	615
6171	—— M. P.	6013
105808	—— R. W.	2240*a*
131611	—— R. W. G.	957
364203	—— W. H.	—
65261	Mungall, A. W.	—
	—— D.	2426
41449	Mungovan, A. W.	609
2559	Munn, D. M.	2912
130349	—— E. J.	1937
510690	—— E. J. N.	—
108195	—— J. M.	—
	—— J. R. E.	2677
87473	—— L. C.	1316
115827	—— L. S.	2530
5407	—— M. L.	2952
67247	—— N. H.	1898
365283	—— S. P.	—
69738	—— W.	—
45255	—— W. S.	667
46771	Munns, A. C. L.	734
111500	—— R.	1066
116735	—— R. M.	1406
116154	—— S. A. E.	1127
	Munro, *Mrs.* A.	10
125353	—— A. L.	1074
124929	—— A. McD.	1139*c*
5805	—— C.	13, 6007
	—— *Sir* David (*ret*)	3242
68893	—— Donald	1655
60606	Munro, Douglas	1629
89233	—— D. C.	2234
43452	—— D. J.	2004
50364	—— D. W.	1246
106686	—— David W.	—
45662	—— Donald W.	1236
102409	—— E.	—
67823	—— G.	—
121163	—— G. A. C.	—
61141	—— G. P. H.	1637
143062	—— H.	—
43534	—— H. G.	635
117756	—— H. W.	—
80359	—— I. M.	752
112866	—— I. S.	1720
120298	—— J.	—
5801	—— J. E. C.	2684
36016	—— J. G.	503*a*
108615	—— J. H. MacL.	2434
2265	—— J. L.	2907
49272	—— J. M.	1075*b*
4585	—— M. A.	2939
	—— M. F.	7
132760	—— M.	943
590865	—— P.	—
73652	—— R.	1207
115484	—— R. K.	—
72753	—— R. M.	2399
73893	—— W.	1479
67785	—— W. B.	2527
72549	—— W. C.	2384
136568	—— W. J. B.	1943
121039	—— W. L.	2447
590450	—— W. M.	—
128704	Munroe, T. W.	1075*c*
80691	Munro-Kerr, G.	1481
125703	Munrowd, D. M. H.	805
136270	Minsch, A. F.	—
89965	Munslow, F. L.	1630
102888	—— H. E.	—
133835	Munson, D. W.	955
74189	—— E. J.	1513
132570	—— R.	1461
337936	—— S. C.	—
107202	Munton, C. R.	2243
131107	—— G. R.	—
4011	Muras, D. I.	2932
128090	Murch, C. P.	2494
41946	—— L. C.	616
40479	—— P. F.	1500
127834	—— P. J.	794*a*
1475	—— V. R. C.	2888
61331	Murcutt, R. A.	1624
46423	Murden, A. H.	1241
331461	—— E. A.	—
40414	Murdoch, A. O'S.	573
	—— A. M.	2529
31286	—— C. C.	2191
69951	—— G. F.	2340
116736	—— G. Francis	2531
110801	—— G. S.	744
67406	—— H. B.	—
12517	—— J.	—
60659	—— J. G.	1632
104169	—— J. S. W.	2232
77858	—— J. W.	1606
137605	—— K. S.	1186*a*
39108	—— M. J.	601
3123	—— M. W. P.	2919
76358	—— R. Blair	1511
89933	—— R. Burnard	1636
69882	—— R. M.	—
69582	—— W.	1665
	Murdoch-Brown, L. M.	2674
78036	Murdock, H. S.	1524
84418	—— S. J.	1536
110926	Murfin, A. D.	1713
2560	—— K.	2912
68460	Murfitt, C. J.	—
111306	Murgatroyd, A.	—
127263	—— C.	1139*e*
	—— F.	1473, 3228
100272	—— N. B.	—
04143	—— P.	1473
73986	—— R. J.	2114
103236	—— S.	1679
126192	Murie, W. R.	—
24128	Murison, F. W.	2692, 1473
41799	—— I. C.	619
104733	—— L. A.	1683
63038	—— R. A. J.	2338
133825	Murley, A. F.	2356
	Murlis-Green, G. W. (*ret*)	3224
81436	Murly-Gotto, H. T.	1448
341258	Murname, T.	—
116849	—— S. S.	—
	Murnell-Wright, A. S.	2705
43771	Murphy, A. H. F.	1209
50511	—— A. J.	—
33346	—— A. M.	567
	—— A. T.	1175
79384	—— B. G.	778
123642	—— B. J.	2575
119286	—— B. R.	766
121538	—— C. J.	1135
76922	—— D. H.	1052
89421	—— D. P.	1451
	—— E. M. (*ret*)	3248
106676	—— E. R.	1119
110164	—— Francis	1978
119161	—— Fredk.	1979
	—— *Miss* F.	54
105548	—— F. D.	1692
50250	—— F. E.	1291
113036	—— Francis J.	1720
14142	—— Frederick J.	2366
127992	—— G.	827
134631	—— Hugh	1946
124399	—— H.	1136*b*
83574	—— H. S.	88, 2227
357457	—— J.	—
119446	—— John	2424
	—— J.	1911
132548	—— J. A.	1359
118151	—— J. A.	1125
70933	—— J. B.	2384
44788	—— J. D.	1214
111007	—— J. D.	1244
31287	—— J. E. T.	2190
29173	—— J. J.	1195
126330	—— J. R.	—
50360	—— J. T.	1266
39327	—— K. H. P.	601*a*
135124	—— L. J.	966*a*
5231	—— L. M.	2949
139604	—— N. F.	—
105307	—— N. F. C.	2239
61174	—— O. F. S.	2231
80781	—— P.	2406
342680	—— P. E.	—
10129	—— P. John	2165
87931	—— P. L.	1562
138143	—— P. N.	2456
49240	—— R.	1355

Personal No.	Name.	Col. No.
	Murphy, R.	24
108546	—— R. L.	1343
88560	—— R. V.	1564
341558	—— T.	—
133523	—— W.	1090
335987	—— W. E.	—
44616	—— W. H. G.	1511
41128	—— W. J. G.	2175
60459	—— W. P.	1635
	—— A.	1250
100805	Murray, Allan	1345
100807	—— Allan	14, 1716*a*
48706	—— Archibald	1072
121217	—— Alexander	1351
80655	—— Archibald	1535
34168	—— Alan Duncan	504*b*
101311	—— Alan Duncan	—
47335	—— A. J.	1241
80666	—— A. L.	1539
69743	—— A. M.	—
121571	—— Angus M.	1136*a*
122437	—— B. E.	805
31288	—— C.	2179
6498	—— C. A. M.	6076
118352	—— C. F. E.	2556
	—— C. G. (*ret*)	3239
79950	—— C. L.	2227
3798	—— C. M.	2922
117102	—— C. S.	1649
139502	—— C. V. S.	—
61757	—— Cecil W.	—
122183	—— Claude W.	—
112865	—— David	1720
119128	—— Douglas	778
110253	—— D. B.	2012
121607	—— D. E.	2560
466	—— D. H.	2886
135153	—— D. J.	1075*b*
132523	—— D. N.	1942
135388	—— E.	1941*a*
22073	—— E. A. T.	2692
285	—— E. B.	2869
1634	—— E. F.	2899
62634	—— E. J. G.	2421
1663	—— E. J. L.	2899
	—— E. M.	470
5563	—— E. S.	2952
40738	—— E. W.	605*a*
47014	—— F.	1665
68539	—— F. A.	—
137067	—— F. B.	1292
104545	—— F. W.	729
41450	—— G. B.	609
78418	—— G. C.	2226
135847	—— G. U.	2008
65125	—— Geo. Wm.	—
77661	—— Gerald W.	1523
21264	—— H.	2316
	—— H.	8
41051	—— H. M.	606*b*
89176	—— H. P.	—
136283	—— I. M.	—
121608	—— J.	2571
519400	—— J.	—
100737	—— J. A.	1667
78569	—— James C.	1524
111894	—— John C.	—
108294	—— J. D.	—
122058	—— J. G.	1431
5793	—— J. G.	2684
3174	—— J. H.	2919
132992	—— J. H. R.	1170
125826	—— J. K.	929
62331	—— J. L.	706*a*
11101	—— J. McL. (*ret*)	3239
69583	Murray, J. P.	1665
513996	—— J. P.	—
122710	—— J. R.	—
	—— J. R.	74
84977	—— J. W.	651
85326	—— J. W. E.	2543
91214	—— J. W. R.	2318
125330	—— K.	802
60223	—— K. A. H.	1631
80329	—— K. M.	1900
89817	—— K. McK.	667
62751	—— K. N.	1640
70487	—— L. C. L.	2696
1851	—— *Miss* M. C.	—
4750	—— M. J.	2942
5947	—— M. J.	2687
5690	—— M. M.	2682
	—— M. P.	5
740441	—— M. P.	—
104561	—— P. A. L.	1118
2066	—— Phyllis M.	2907
	—— R.	—
88048	—— R.	1451
138341	—— Robert	2115
122525	—— R. A.	1932
117409	—— R. F.	779
126612	—— R. MacD.	1087
	—— R. V.	220
105549	—— R. W. H.	1692
134431	—— S.	—
130784	—— S. D.	—
1851	—— *Miss* S. M. C.	2461
48186	—— S. R.	1255
26117	—— S. S.	550
102008	—— T. A.	—
90991	—— T. B.	619
33392	—— T. C.	604
112269	—— T. L.	1909
125040	—— T. S.	—
69938	—— T. W.	—
69781	—— W. A.	—
33065	—— W. B.	503*a*
80316	—— W. B.	2353
111919	—— W. D.	—
136108	—— W. E.	2279
24191	—— W. F.	552*b*
86307	—— *Rev.* W. J.	2507
125146	—— W. J.	812
85195	—— W. J. R.	2543
135822	—— W. McI.	2356
110254	—— W. P.	1355
60721	Murray-Aynsley, J. T.	2419
3459	Murray-Gordon, F.	2925
67797	Murray Smith, J. H.	1652
65497	Murrell, A. K.	1062
85832	—— C. E. B.	749
125865	—— E. D.	2275
80748	—— E. L.	2203
133381	—— J. E.	963
359025	—— W. H.	—
48390	Murrells, J. E.	1351
68077	Mursell, A. W. J.	2235
121101	Murtha, P.	1739
6076	Murton, B. O.	6011
150095	—— G.	983
1193	—— H. A.	2312
89966	—— H. S.	1630
117752	—— J. V.	—
103897	—— R. J.	1683
1349	—— S. C.	—
81489	Murton-Neale, R. C.	1536
82110	Muscat, C. A.	2535
123173	Muschamp, E. B.	1911
04144	—— G. A. R.	1192
107096	Muscroft, F.	—
74190	Musgrave, B. le B.	1513
109547	—— C.	1710*a*
116215	—— H. A.	—
	—— H. E.	6
108588	—— H. H.	2549
100149	—— James	1666
80095	Musgrave, John	709
103571	—— J. G.	726
111946	—— J. Raymond	738
47264	—— J. Rigg	748
115795	—— M. A.	735
14155	—— P. H. (*ret*)	3243
73310	—— R.	1506
41726	—— T. C.	612
120965	Musgrove, A. C.	787
117504	—— F.	763
75337	—— F. L. E.	2398
133497	—— J. B. H.	2454
124888	—— W. H.	1934
341053	Musguin, L. C.	—
138425	Musker, H. F.	1182
90953	—— J. H.	1437
	—— J. H. L.	1051
	Muskett, R. J.	10*a*
82223	Muslin, H.	1443
88291	Muspratt, O.	1622
78857	—— R. V.	633
25067	Muspratt-Williams, M. J.	504*b*
90169	—— R. T.	601*b*
	Mussell, E. S.	1936
590013	—— W. G. J.	—
44584	Musselwhite, E. S.	1534
107994	—— L. J.	900*b*
920	—— M. W.	2893
137897	—— P.	—
560343	Mussett, W.	—
78709	—— W. H. H.	629
130523	Mussi, L. G.	1092
73311	Musson, F. G. S.	1504
09864	—— J. H.	—
34129	—— R. G.	504*a*
89934	—— S. D.	1629
89544	—— W. A. J.	1959
118472	—— *Rev.* J. S.	2513
106207	Mustard, D.	1993
27232	—— G.	2693
5674	—— M. I.	6007
5329	Mustart, D.	2949
120337	Musto, A.	1134
129310	Mutch, A. A.	1933
113686	—— G.	—
26061	—— J.	1194
65430	—— J. B.	2404
124336	—— J. D.	1925
	—— J. R.	1192
112210	Mutimer, R.	1698
128961	Mutters, E. A.	820
127855	Myall, G. O.	806
114388	—— J. A.	749
68600	Myatt, F.	—
	—— P. E.	—
130466	—— S.	940
138510	Mycock, J. K.	1181
111161	Mycroft, G. S.	1397
119649	—— M. J.	768
3035	Mydat, E. J.	2918
89471	Myer, S.	1626
107653	Myers, A. G.	1702*a*
82193	—— C. J.	1055
	—— C. R.	143
2349	—— D. C.	2908
128612	—— E. F.	1089
157122	—— E. H.	—
5900	—— *Miss* E. M.	2495
104120	—— G. C. S.	2548

Personal No.	Name.	Col. No.
138388	Myers, G. J.	2456
74755	—— G. S.	18 1505
103898	—— G. W.	2550
64174	—— J.	—
135315	—— J.	—
118485	—— J. N.	789
44981	—— J. T.	1517
6077	—— L. M.	6011
142161	—— M. S.	—
119287	—— P. R. V.	1124
114139	—— R.	2485
61681	—— R. A.	—
1006971	—— T. W.	—
113707	—— W.	—
89177	Myhill, W. E.	1626
186783	Mylam, R. A.	—
114842	Mylchreest, J. E.	—
84126	Myler, J. L.	1613
87848	Myles, G. S.	—
35085	—— H.	1203
120141	—— M. MacL.	1930
5954	—— M. M.	6010
106959	—— Q. St. L.	2433
	Mylne, A. W.	105 461
84281	Mynett, E. W.	1539
83575	—— G. K.	2205
28096	Mynors, J. T.	1194
74298	Myring, C. W.	1497 70
133790	—— E. G.	968
61682	Mytton, W. F.	—

Personal No.	Name.	Col. No.
	N	
3460	Naake, I. M.	2925
139640	Nabarro, D. D. W.	976
79815	Nadal, F. W.	1538
125193	—— H.	—
138035	Naftalin, T. T.	2455
134212	Naiff, R. A.	1180
85624	Nairn, C. G.	2412
75547	—— D. G.	1482
125980	—— G. D. T.	906
111060	—— J. McK.	—
67971	—— J. S.	—
63967	Naisby, T.	1896
24101	Naish, A. L. T.	511
138859	—— C. R.	2456
45447	—— K. E.	659
41451	Naismith, A. W. B.	609
47714	—— W. F. M.	1068
117709	—— W. G.	1736
75192	Nalder, J. F.	1473
117398	Naldrett-Jays, D.	770
125936	Nall, J. B.	801
63763	—— R. E.	1642
84662	Nalson, K. J.	1615
82444	Nalty, H. L.	1544
79951	—— M. E.	2202
31195	Nancarrow, J. H.	2174
89935	Nance, C. T.	1238
84855	Nancekievill, L.	2411
61816	Nangle, H. P.	—
84930	Nankivell, P. J.	651
4963	—— M. F.	2945
	Nanson, E. R. C.	470
118548	Nanton, P. B.	902
136171	Naper, M. O. L.	1176*a*
138944	Naphtale, S. V.	—
116645	Napier, C. H.	1367
82492	—— D. S.	2408
69257	—— G.	—
136774	—— H. A.	—
120692	—— J. G.	2447
60922	—— J. K.	1636
23418	—— R.	2384
103254	—— R. A.	2235
80350	—— R. MacD.	771
72900	—— R. W.	1517
68832	—— W. K.	1710*a*
111755	Napier-Pearn, G.	1715
132012	Naples, W. B. B.	1172
76071	Narbeth, C. A.	141 1510
131105	Narburgh, J. W. H.	948*a*
2977	Narcock, M.	2917
	Narracott, A. H.	1642
130668	——E.	1935
69218	Nash, A. D.	—
102131	—— A. D. M.	724
357103	—— C. A.	—
70489	—— D. F. E.	2378
781	—— D. J. G.	2892
46830	—— D. S.	1237
114864	—— E. A.	—
12021	—— E. D.	1731
121085	—— E. G. W.	778
130942	—— E. J. H.	944
42354	—— E. S. S.	622
103899	—— F. C.	1683
134970	—— F. J.	1373
47641	—— H. A.	738
137718	—— H. E.	—
35301	—— J.	1207
117597	—— J. M.	1662
127722	—— L. A. G.	—
134022	Nash, L. H. J.	1075*e*
49382	—— L. R.	1250
110169	—— L. W.	1712
6258	—— M. B. A.	6072
60849	—— P.	1230
113759	—— P. A.	901*a*
111640	—— P. E.	1176*a*
129180	—— P. T.	1171
136021	—— R.	—
	—— R.	960
88561	—— R. C. E. M.	1564
80296	—— R. J.	700
	—— R. R.	474
119808	—— R. S.	775
113127	—— R. T.	1700
82420	—— R. W.	2535
45850	—— W. F.	1319
101961	—— W. J.	—
85039	—— W. R.	1449
4517	Nash-Gourlay, S. E.	2939
89691	Nasmith, F. E.	1628
105550	—— G. W.	1692
5564	Nasmyth-Grieve, M. H.	5987
	Nathan, *Colonel The Lord* Hon.	2856
37360	—— B. G. D.	511
129627	—— H. R.	940
139021	—— M. E.	—
88348	—— W. M.	2220
64608	Nation, R. E.	—
76182	—— R. F.	1488
1722	—— W.	2900
129020	Natt, L. R.	1666
106831	Nattras, T. G.	1679
110170	Nattrass, G. W.	2558
113630	Natusch, S.	—
86169	Natzio, E. A.	1551
5674	Naughton, A. B.	2681
110090	—— F. A.	1907
50304	Nave, D.	1291
136167	Nava, N. A. A.	1087
79952	W. J.	2201
510474	Navin, W. P.	—
107104	Nayler, P.	—
107054	Naylor, B. R.	—
89710	—— C. A.	1395
137271	—— *Rev.* E.	2518
107896	—— F.	1702*a*
86258	—— F. M.	1621
5740	—— H. G.	6006
134413	—— H. L.	—
68008	—— H. N.	—
85788	—— J. F. H.	1230
82964	—— L. A.	1101
46360	—— L. B.	1241
134880	—— R. T.	2578
124371	—— T.	1917
111197	—— T. R.	1709
5955	—— V. A.	6010
77167	—— Walter A.	1520
46288	—— Wm. A.	1989
143159	—— W. H.	—
109808	—— W. J.	—
47198	Naysmith, A. G.	1245
138253	Neal, A. G.	—
5510	—— A. L. M.	2952
512055	—— B. S.	—
514022	—— C. F.	—
2485	—— D. M.	2910
519630	—— E. C. L.	—
137815	—— F. J.	—
65648	—— F. T.	1647
116254	—— F. W.	—
105324	—— G. J. N.	2236
3058	Neal, G. O.	2921
236887	—— G. R.	—
223295	—— J. H.	2380
5456	—— L. R.	2951
5019	—— P. E.	2946
36258	—— R. J.	630
139932	—— S. F. N.	1099*a*
64650	—— S. G.	—
47337	—— T. K.	1282
124580	—— W. A. A.	1932
141863	—— W. G.	985
131290	Neale, A.	—
69655	—— A. J. R.	—
974536	—— D.	—
102132	—— D. B.	724
116334	—— F. E. R.	—
211	—— J. E.	2873
64609	—— K. A.	—
121499	—— K. S.	1929
5602	—— N. M.	6004
135653	—— N. M.	1182
114389	—— R.	1062
75472	—— R. L.	900
295435	—— W. H.	—
112864	—— W. J.	1720
6172	Neal-Green, R. P.	6013
103900	Nealon, D.	1683
80950	Neame, E. M.	1533
47985	Nearn, B. J.	1338*a*
101455	Neasham, J.	—
117419	Neat, R. S. A.	790
104929	—— E.	1668
46327	—— E. H.	1609
67986	—— F. S.	—
63972	—— V. W.	1644
68475	Neath, C. E.	—
84896	—— W. C.	1055
134162	Neathway, W. S.	1180
104708	Neave, D.	1901
	—— N. B.	2715
107154	—— R. H. G.	2484
117553	Neaves, A. J.	1735*c*
72389	—— E. G. J.	2176
116263	—— R.	—
138211	Nedahl, D. M.	1186
135575	—— W. R. J.	—
509528	Nee, J.	—
72390	Neech, E. W.	2178
50086	—— T. J. G.	959
125439	Need, D. A.	1930
49383	Needham, A. C.	1251
101269	—— E.	—
137049	—— Eugene	2281
110868	—— E. J.	1066
107894	—— F. R. D.	1702*a*
132079	—— G. W.	939
	—— H. A.	6
68093	—— H. T.	2340
122286	—— J.	—
113170	—— J. W.	1722
50513	—— R. S.	1085
70492	—— R. T.	2696
31015	—— S. W.	2167
136698	—— W. J. C.	960
5408	Needler, B.	5987
121462	Needs, T. E.	798
67726	Needs-Howe, J.	1396
78621	Neel, J. S. C.	901*a*
89996	—— L. W.	2230
37416	—— P. A. B.	2173
23065	Neely, J. C.	2369
61446	Neep, J. H.	2232
134438	—— S. H.	—
513376	—— W. J.	—
13017	Neeson, A.	1305

Personal No.	Name.	Col. No.
72270	Neeves, L. D.	2177
80561	Negretti, P. N.	1100
109646	Negus, A. A.	1708
70493	—— A. J. S.	1506
33574	—— M.	626
110044	Neil, C. O.	1710
128758	—— G. J. B.	1089
125704	—— H. M.	806
72324	—— J. D.	82, 2176
79953	—— K. D.	2202
101593	—— N. J.	1287
61798	—— R.	—
	—— R. S.	1320
79168	—— T. F.	626
118473	—— W. A. S.	756
100383	—— W. G.	—
136690	Neild, E. J.	959
116306	—— H.	—
113171	—— J. R.	2247
138763	Neill, A.	—
90887	—— A. C.	2532
115421	—— A. G. St. C.	757
86353	—— C. D. A.	653
115422	—— D. J.	1125
	—— E. P. C.	2700
563674	—— F. C.	—
113334	—— G. W. McC.	754
40250	—— J. R.	568
4879	—— M. G.	2943
79772	—— M. M. de V. H.	2542
109047	—— N. W. B.	1994
100773	—— R.	1668
18060	—— T. de L.	1053
127166	—— V. S.	814
131260	—— W. J.	—
66318	Neilson, A.	—
60224	—— D. A.	1631
47268	—— D. R.	738
69529	—— E. F.	1652
117697	—— J.	1129
85053	—— W. P.	1611
69686	—— W. T.	—
69150	Neish, R.	—
138890	Neison, T.	1099*a*
78792	Nell, M. W. P.	1524
10611	Nelles, E. F.	736*a*
50144	Nelmes, W. H.	1265
39750	Nelms, R. P.	561
88163	Nelson, A. Howard	2323
60031	—— A. Hardy	2418
130760	—— A. L.	1938
40251	—— A. W.	571
22121	—— A. W. H.	1473
61224	—— B. K.	669
6706	—— Betty	6079
	—— C.	—
106287	—— David	2241
47651	—— Dick	763
80997	—— E.	2476
108398	—— E. A.	2244
70494	—— E. B.	700
33032	—— E. D. MacK.	503
123643	—— E. H.	2562
141462	—— E. H. D.	971
34245	—— E. T. T. ;	505
82837	—— *Sir* F.	15, 1469
117486	—— Frank	1069
108029	—— G.	1665
	—— G. D. (*ret*)	3227
	—— G. M. D.	2673
75866	—— Horace	1489
	—— Hugh	1192, 142

Personal No.	Name.	Col. No.
135931	Nelson, H. E.	1950
70495	—— H. E. R.	509
103084	—— H. I.	1900
69965	—— H. N.	2235
115412	—— *Rev.* J.	2512
134166	—— J.	1178
107426	—— J. B.	1700
136292	—— John B.	—
33092	—— J. D.	503*a*
84191	—— J. G.	1614
115357	—— J. L.	—
136784	—— L.	—
	—— L. C. G.	7
89324	—— L. M.	664
86272	—— M. G.	2398
66040	—— M. H.	1454
130380	—— M. P.	2452
114457	—— Reginald	1360
69101	—— Robert	—
113035	—— Robert	1720
120572	—— R. A. H.	764
122045	—— R. G.	1411
83696	—— S.	1187
	—— S. R. C.	2376
70811	—— T. R.	603
9664	—— T. R. H.	1520
35209	—— T. V.	1204
108595	—— W.	2555
112719	—— W.	1123
137118	—— W. B.	1094
23202	—— W. E.	2471
89234	—— W. G.	2230
86827	—— W. K.	1618
74355	Nelson Edwards, G. H.	612, 200
73691	Nelson-Jones, A.	2384
101185	Nendick, C. A.	1670
	Nerney, J. C.	7
60789	Nesbit, R. C.	1105
81315	Nesbitt, A.	2476
362090	—— A.	—
82797	—— C. W.	1545
43535	—— E. H. M.	635
133519	—— J. D.	1093
357513	—— R. N.	—
80246	—— R. W.	775
119134	—— T.	749
107294	—— T. N.	1343*a*
2952	—— V.	2916
29164	Nesbitt-Dufort, J.	552*b*
136688	Nesden, J.	968
131458	Ness, G. E.	—
84452	—— T.	1549
131344	—— Thomas	—
	Nessling, H. W.	—
107016	Nest, C.	—
50936	—— G. G.	—
66794	—— H. C.	—
533220	Nester, M. R.	—
133579	Nestle, D.	1182
134064	Nestor, E. A.	1178
3659	Neter, A. M.	2927
	Nethercott, A. W.	—
	Netherlands, *H.R.H.* Bernard L., *Prince of the*	2711
121868	Netherton, C. P.	—
61847	Netherwood, F.	2338
73821	Netting, R. G.	1517
68560	Nettleship, Joseph	—
107805	Nettleton, A. R.	2433
137068	—— A. W.	1412
3313	—— B. I.	2922*a*
63104	—— F. E.	706*b*
41452	—— J. D.	609
111641	—— M. B.	1717
63975	—— W. D'A.	1641

Personal No.	Name.	Col. No.
127835	Nettley, M. J.	1138
72364	Neubert, F. R.	2386
116421	Neuss, R. F.	1133
118886	Neve, C.	901*b*
5603	—— C. M.	6004
49384	—— W. J.	1263
130761	Nevell, V. H.	1938
810	Neven-Spence, M. S.	2893
118518	Nevett, G. F.	1935
113807	Nevill, H. W.	1344
121338	Neville, A. J.	1146
136662	—— A. S.	1292
4222	—— B. G.	18, 2935
109304	—— D. A.	1694
73313	—— E. G. M.	1661
115423	—— G. A. W.	1338*a*
86171	—— H. C.	1553
131567	—— J.	1171*a*
126843	—— J. A.	1079
370565	—— J. S.	—
112863	—— J. T. B.	1720
66971	—— J. T. W.	—
137524	—— K. H.	1186
134881	—— L. H.	2579
67248	—— L. J.	1898
2734	—— M.	—
46197	—— M. C.	1280
	—— R. H. G.	470
121843	—— R. T.	1457
129369	—— S. E.	1164
86758	Neville-Jones, S.	1450
81138	Neville-Polley, A.	905
140799	Neville-Rolfe, R.	—
118358	Nevison, T. A.	2557
88953	Nevitt, A.	1613
21377	—— J. E.	2335
45929	New, A. H.	1529
359523	—— E. J.	—
48717	—— F. J.	1246
139895	—— F. W.	—
18010	—— J. W.	1476
49792	—— R. F.	935
101987	—— R. H.	—
39897	—— W. G.	566
105064	Newall, A. E.	—
4326	—— B. C.	2936
	—— *Sir* C. L. N.	460
37050	—— F. L.	509
70496	—— J. S.	600
68412	—— W. S.	—
45315	Newberry, C. A.	1633
91211	—— C. J.	2195
119809	—— G.	775
69083	—— G. H.	—
39560	—— J. H.	559
46017	—— T. W.	718
121262	Newbery, E. F.	1134
0497	—— J. C.	603*b*
126691	—— L. F.	1085
60104	—— R. A.	668
129260	—— T. A.	903
02926	—— W. J. G.	—
513204	Newbie, R. P.	—
26118	Newbigging, I. B.	501*a*
78918	—— T. M.	1607
326878	Newble, P. G.	—
131172	Newbold, G. A.	1939
100256	—— G. T.	—
112211	—— H.	1698
132268	—— L. F.	2115
46383	Newbould, L.	2006
520861	—— W. L.	—
127652	Newbon, F.	2562
136505	—— L. A.	980
44262	Newbould, T. W.	634

Personal No.	Name.	Col. No.
326498	Newbound, F. L.	—
82758	Newbronner, C. H. T.	1449
66888	Newburn, D. M. G.	—
43744	Newbury, A. A.	1509
77752	—— H. H. B.	1522
64118	—— N. F.	—
64167	Newby, E. L.	—
123856	—— J. C.	1139
166347	—— J. T.	—
100674	—— W. E.	1992
103901	—— W. H.	1683*a*
90317	Newcastle, *The Rt. Hon. The Duke of*	550*a*
137156	Newcater, O. E. P.	1186*d*
124357	Newcomb, L. F.	1918
135399	—— J.	949
5741	—— S.	6006
137063	Newcombe, A. H.	—
65286	—— H. W.	—
133194	—— V. G. W.	—
108736	Newell, A.	1706
63854	—— A. P.	1396
124516	—— D.	1133
	—— F.	6
66454	—— G.	2339*a*
79954	—— H.	2202
115763	—— I. C.	1076
127082	—— I. E.	2516
63208	—— K. M.	1643
134350	—— L. W.	1938
	—— R. W.	—
108067	—— W. F.	738
90641	Newenham, G. A.	1433
76248	Newey, A. S.	814
134479	Newhall, J. D.	1292
138773	Newham, C. A.	—
65778	—— E. C.	—
62839	Newhill, J.	—
67210	Newhouse, C. T.	1652
90313	—— H. C.	1480
70498	—— P. H. G.	2697
112423	—— P. S.	752
511758	Newing, G. H.	—
35019	—— H. E.	110, 1195
365523	—— L. R.	—
40842	Newington, J. A.	605*b*
68930	—— J. T.	1645
40415	Newitt, A. E.	603*b*
141408	—— A. R.	1186*c*
108423	—— R. H.	1705
106904	Newland, A. E.	1697
42634	—— B. T. J.	627
69357	—— J.	2274
75416	—— J. H. F.	1476
335237	—— J. H.	—
107654	—— S. W.	1702*a*
61397	Newling, L. B.	1636
85752	Newman, A.	2534
123901	—— A.	1918
48308	—— A. R.	1287
80667	—— A. S.	1556
135272	—— A. W. A.	1185
508044	—— B. R.	—
115424	—— C. A.	141, 1709
91021	—— C. D.	1211
84373	—— C. E.	1546
41453	—— C. P. N.	608
105128	—— C. T. W.	—
117103	—— C. W.	1649
33347	—— C. W. McN.	567
67063	—— D. G.	711
364225	—— D. I.	—
127383	—— D. R.	—
83639	—— E. H.	2323
75233	Newman, Edward M.	1476
77524	—— Eldred M.	2401
5917	—— E. M.	2686
128462	—— E. W.	827
261	—— F. M.	2868
4581	—— F. W.	1210
48156	—— G. F. W.	1395
110043	—— G. H. A.	1710
101037	—— G. J.	1112
80749	—— G. W.	2203
37584	—— Henry D.	1303
36271	—— Herbert D.	631
123327	—— H. F.	1737
119697	—— H. R.	2446
77309	—— H. S.	2533
49385	—— H. W. A.	1252
87099	—— I. F.	1318
75526	—— J.	2250
113172	—— J. A.	1723
73731	—— J. B.	1479
37823	—— J. F.	554
131000	—— J. F.	948*a*
128436	—— J. G.	1159
49873	—— J. K.	829
151023	—— J. W.	1186*d*
125705	—— K. J.	805
116672	—— L. G.	1125
114458	—— L. W.	2249
87260	—— L. W. J.	1395
48641	—— M. C.	803
89936	—— N.	1630
2744	—— N.	2914
120988	—— N.	2447
	—— N. L.	2472
544	—— P. M. E.	2872
20264	—— P. P.	2447
136531	—— R. E.	1185
137026	—— Ralph, E.	—
50365	—— R. J.	1265
527439	—— R. P.	—
4850	—— Sheila Muriel	2943
959	—— S. M.	2894
114459	—— T. W.	1712
74539	—— W. E.	1514
650748	—— W. G.	—
135625	—— W. Howe	1182
47984	—— W. H.	1395
80226	Newmarsh, R. A.	773
124993	Newnes, E. R.	1919
127653	Newnham, B.	2575
	—— E. V.	9
23325	—— J. H. L.	2385
73314	—— L. E.	1601
75897	—— M. A.	1492
43743	—— N. C. G.	1497
106288	—— S. J.	2241
65127	Newnum, W. T.	—
103337	Newport, D. P.	2238
64328	—— E. H.	1333
118835	—— H. W. L.	—
107961	—— N.	1706
46497	—— O. G. W.	1245
	—— S. G.	—
121689	Newport-Gwilt, L. W.	2560
108998	Newport-Tinley, G. F. B.	741
331047	Newsam, R.	—
104263	Newsham, A.	—
89811	—— D. F.	703
79755	—— G.	1101
102290	Newsom, *Rev.* G. E.	2508
81139	—— H. F. C.	1229
67438	Newsome, F.	—
5409	—— F. G.	2951
49760	—— G. P.	1937
109443	Newsome, H. S.	2245
75541	—— T. H.	1515
61908	—— *Rev.* W. C.	2508
3980	Newson, E. M.	2932
43686	—— F. C.	2317
132864	—— F. W.	—
83309	—— J. V.	1326
118354	—— T. B.	2570
72161	Newstead, H. Wm.	2177
85301	—— H. Walter	1443
132303	Newton, A. C.	959
	—— A. E. W.	72
314316	—— Albert J.	—
112212	—— Arthur J.	1696
106707	—— A. P.	—
113173	—— Arthur P.	1722
335390	—— B.	—
137599	—— B. F.	—
86461	—— B. M.	1540
2791	—— B. R. E.	2914
72404	—— C. J.	2198
83377	—— D.	1334
	—— D. H.	1195
	—— D. H.	2675
130780	—— D. W.	1165
	—— E.	2714, 29
50290	—— E. G.	1266
84897	—— E. J.	1646
126741	—— E. W.	1139*c*
121969	—— F.	1457
560358	—— F. C.	—
129719	—— F. W.	927
350660	—— G. Edward	—
08011	—— G. Ewart	1472
48997	—— G. K. W.	1124
60923	—— H. A.	1633
100774	—— H. G.	1668
43991	—— H. K.	1209
72741	—— H. M.	612
76239	—— H. O.	1318
134750	—— H. S.	829
91145	—— H. V.	2195
107253	—— H. W.	1354
141754	—— I. O.	1099*b*
	—— J.	52
121768	—— J.	2448
127716	—— John	—
128231	—— John	—
70913	—— J. A.	567
65015	—— J. B.	14, 1646
44511	—— J. L.	2198
127780	—— J. L.	1085
70500	—— J. L. C.	623
124423	—— J. P.	904*b*
100407	—— J. W. L.	—
143064	—— L. G.	—
	—— M.	2679
116700	—— M. F.	1164
5956	—— M. G.	6010
3845	—— M. H.	2930
122443	—— N. N.	1074
5865	—— P.	2685
81017	—— P. A.	636
82000	—— P. J.	2535
119588	—— Robert	—
49986	—— R. A.	1075*d*
88464	—— R. B.	634
128916	—— R. G.	941
139055	—— R. H. G.	—
346489	—— R. J.	—
78064	—— R. T.	1518
44148	—— S. R.	1209
	—— T. H.	3228
110301	—— T. J.	1456

Personal No.	Name.	Col. No.
68484	Newton, W R...	—
37297	Newton-Howes, W. H. R. N.	551
86494	Newton-John, B.	18, 1617
105551	Newton-Mason. A.	1692
76961	Newton-Wade, C. C.	1317
76209	Nias, A. M.	1516
120242	—— M. A.	1128
102442	Niblett, A. E.	—
134882	—— C. J.	2579
45769	—— F. G. C.	1232
47516	—— J.	748
	—— K. W.	140, 476
5232	Niblock, E. M.	2949
115876	Nice, F. C.	1709
45387	—— R. F.	1231
132158	Nichol, A. E.	564
134092	—— C. W.	963
122549	—— D.	798
	—— E. M. B.	2679
50123	—— E. W. H.	—
111008	—— G. J. H.	2245
69584	—— H.	1665
66130	—— J. B.	1650
113128	—— J. S.	1703
46571	—— P. T. R.	1238
77667	—— R. W.	2387
347847	—— W. A. L.	—
114931	Nicholas, A. D.	2249
35033	—— A. J.	1195
24102	—— B. D.	1301
	—— C. H.	461
120112	—— *Rev.* D.	2514
123220	—— E. J. G.	1457
84564	—— E. N.	2543
514977	—— F.	—
65189	—— I. J.	—
39798	—— J. B. H.	602*b*
64720	—— J. G.	—
139905	—— J. G. F.	—
106618	—— J. K. B.	1902
72237	—— J. T.	2176
3409	—— L. E.	2923
39257	—— P. A.	569
130896	—— P. M.	2494
35013	—— R. K.	1303
103092	—— T. C. D.	1683
69258	—— T. J.	—
125042	—— W. A.	—
43014	—— W. E.	1051
80750	—— W. J.	2203
88090	—— W. V.	1552
	Nicholetts, G. E.	472*a*
6499	Nichol-Smith, C. M.	6076
167	Nicholl, A. F.	2860
45683	—— D. A.	1113
70900	—— D. C.	610
111707	—— E. G.	736*a*
	—— *Sir* H. R.	3222
130978	—— J.	948
1423	—— M.	2898
	—— W. G. MacD.	2162
122863	—— W. J.	—
75244	—— W. V. R.	1476
100209	Nicholls, A. G.	1663
136821	—— C. A.	1186
519510	—— C. J.	—
128719	—— C. W.	—
34224	—— C. W. K.	505
114121	—— D. B. F.	958
5806	—— D. M.	6007
118937	—— E. D.	2250
120775	—— E. E.	803*a*
49152	—— E. G.	2275
118355	—— Eric P.	2557
83091	Nicholls, Ernest P.	1495
69337	—— F.	—
130350	—— F. R.	1937
115343	—— G. Amos	761
65232	—— G. Arthur	—
123963	—— G. E.	905
76971	—— G. N. C.	1516
78201	—— H. F.	1496
	—— H. F.	106
88076	—— H. F. N.	1560
514173	—— H. W.	—
62125	—— I.	1636
145396	—— J. A.	1232
116982	—— J. H.	777
	—— J. R.	3237
103903	—— K. M.	2550
	—— K. V. W.	2702
75802	—— L. E.	2197
126203	—— N.	—
35350	—— R.	1215
104260	—— R. C.	—
131530	—— R. H.	943
126067	—— R. H. A.	906
122163	—— S. E.	—
32028	—— T. H. L.	504*b*
111973	—— T. M.	736*a*
49538	—— W.	927
15179	—— W. G.	2691, 1467
21335	—— W. K. G.	2318
100398	Nichols, A.	—
50646	—— A. G.	1408
101051	—— A. H.	717
	—— A. T.	5
882	—— B. I. McG.	15, 2874
81583	—— B. E.	2323
133460	—— C. H.	1179
189	—— C. M.	2869
134005	—— C. St. J.	946
72002	—— D. A. D. L.	577
118094	—— D. H.	783
89813	—— D. McK.	703
61558	—— E. C. L.	1636
116960	—— E. G.	1126
336910	—— E. J.	—
62105	—— E. R.	1959
139142	—— E. W.	1094
125706	—— G. C.	804
135148	—— G. E. T.	955
68848	—— G. H. M.	1454
77310	—— H.	1496
111642	—— K. W.	1716*a*
105308	—— N. N.	2239
1280	—— R. G.	—
347847	—— W. A. L.	—
83142	—— T. H.	1546
26194	—— W. T. H.	1302
102913	Nicholson, A.	—
346170	—— A.	—
74684	—— A. A. N.	614
86708	—— A. J.	657
5852	—— B. E.	6008
	—— B. C.	2404
347984	—— C.	—
50265	—— C. A.	1291
120421	—— C. E.	1072
4580	—— *Mrs.* C. E.	2463
85900	—— C. F.	1551*a*
81561	—— C. H.	2322
82091	—— Crofton, H.	1612
76432	—— C. P. L.	1216
83129	—— D.	1545
143010	—— D. G.	—
125787	—— D. J. S.	1921
2298	—— D. K.	2908
69952	—— E. C.	2340
881510	Nicholson, E. D.	—
78648	—— E. S.	2404
61683	—— F.	—
139049	—— Frank	—
127654	—— F.	2577
101415	—— F. K.	2237
83991	—— F. M.	646
108424	—— F. W.	1706
65262	—— G.	—
	—— G.	3248
21194	—— H. D.	2314
134017	—— H. S.	1093
69656	—— H. W.	—
111643	—— J. C.	1716*a*
86170	—— J. D.	1558
682	—— J. E.	2892
89477	—— J. E. H.	1626
70501	—— J. F.	700
68020	—— J. M.	—
134727	—— J. M.	966*a*
2660	—— J. P.	2912, 52
116224	—— J. R.	—
1565	—— J. W.	2890
118500	—— K. W.	789
1069	—— L. E.	2873
137849	—— N.	2583
5362	—— *Mrs.* O. I.	2463
332563	—— P.	—
5002	—— P. L. G. D.	2946
78203	—— P. N. L.	52, 525
590053	—— R.	—
40418	—— R. A.	572
	—— R. A.	2715
78654	—— R. S.	2404
101186	—— R. V.	1670
73316	—— Roland W.	16, 1314
123409	—— S.	—
89726	—— S. B.	1628
121328	—— S. H.	774
119527	—— S. V.	1212
60839	—— Thomas	1324
118356	—— Thomas	2556
125149	—— T. E.	812
5410	—— V.	2951
108738	—— W.	1706
347883	—— W.	—
118808	—— W. B.	1254
	—— *Sir* W. F.	8*a*
86579	—— W. G.	2323
127315	—— W. J. A.	1139*e*
100014	Nickalls, N. J. D.	1646, 10*a*
100738	Nickerson, G. W.	1667
124115	Nickless, A. R.	2250
49386	Nicklin, A. J.	1253
6173	—— B. M.	6013
337311	—— C. H.	—
64721	—— J. R.	—
31053	—— K. T.	2168
44717	—— W. N.	1511
75729	Nickolls, L. A.	1478
90318	Nickols, P. R.	1960
106903	Nickson, A. K.	1697
6397	—— E. M. L.	6074
137337	—— F.	1171*a*
124079	—— F.	—
353008	—— H.	—
6174	—— H. W.	6013
116281	—— J. H.	—
112981	—— R. G.	—
69120	Nicod, A. A.	—
43874	Nicol, A. E.	1315
77093	—— E. B.	2400
73469	—— E. M.	1481

Personal No.	Name.	Col. No.
108737	Nicol, F. D.	1706
130250	—— H. M.	943
109729	—— J.	1356
108102	—— J. C.	2555
62607	—— J. MacL.	—
123760	—— J. M.	1741
117889	—— M.	1925
105933	—— R.	1695
83666	—— T. S.	2409
63546	—— W. L.	—
119662	—— W. P.	1351
103904	Nicol-Harper, W. L.	1683*a*
136501	Nicolau, J. J.	980
44930	Nicoll, C. A.	1103
121954	—— E. S.	1135
120774	—— F. J.	803*a*
5411	—— G. T.	2951
115657	—— J. D.	760
126060	—— J. R.	818
85173	—— J. S.	1552
120773	—— R. C.	903*b*
79955	—— T. G.	2201
14059	Nicolls, C. G. J.	2369
3702	—— V. M. F.	2928
	—— E. M.	—
126534	Nicolson, C.	1373
87488	—— F. I.	1556
39329	—— J. B.	557
79475	—— R. W.	1529
138588	Niece, R. F.	904
90870	Nield, D. H.	1436
112937	—— J. S.	—
653	—— P. M.	2889
115787	—— P. N.	1338*a*
86116	Nielsen, C. G. L.	1557
123644	—— K. A.	2575
47709	—— R. M.	1068
70502	Niemeyer, T. M.	649
06108	Nightingale, A. J.	2691 1467
4600	—— B.	2940
73315	—— C. E.	1601
120289	—— C. L.	—
1043	—— D. H.	2870
	—— F. J.	7
	—— F. W.	6
65721	—— H. M.	—
50859	—— H. W.	1095
129292	—— J.	2356
67361	—— J. I.	—
1320	—— L. I.	2872
109669	—— R. E.	1707*a*
46054	—— R. H.	1237
136231	—— S. A.	1945
358659	—— S. E.	—
268385	—— S. H.	—
513745	—— W.	—
45476	—— W. E.	1521
31456	—— W. J.	2194
68962	Nightingale-Holloway, C. N.	2547
43323	Nightingirl, F.	1500
135398	—— F. L.	960
25191	Nightscale, V. B.	—
137571	Niman, M. A.	—
80526	Nimmo, A. J.	2406
69889	—— A. M.	—
64492	—— John	—
115363	—— John	—
67073	—— N. D.	713
4851	Nimmo-Watson, L.	2943
39751	Nind, E. F.	561
123203	Niner, A. K. C.	799
519313	Ninnes, C. A.	—
106698	Ninnim, A. F.	—
370140	Nisbet, A. C.	1324
130887	Nisbet, D. R. M.	1290
47822	—— G. D.	1127
49818	—— J. S.	1358
82730	—— M. H.	1102
91153	—— R. M.	1212
62024	—— T.	706*a*
111265	—— T. B.	1066
89354	—— T. F. P.	706
128194	—— W. J.	—
104419	Nisbett, A. V.	722
128738	Nissan, A.	—
3597	Nissen, N. W.	2927
72901	Niven, A.	1502
121041	—— A. F.	2447
117505	—— C. H.	759
	—— G.	957
85789	—— G.	1615
120512	—— J.	796
109061	—— J. B.	725
49037	—— J. J.	2572
62752	—— O. L.	1640
81544	—— R.	1615
117334	—— R. B.	2444
125915	—— R. W.	1139*d*
65946	Nix, C. T.	—
113808	—— W. L.	1344
	Nixman, M. A.	1090
100325	Nixon, A. W.	—
76343	—— B. G. M.	1477
84419	—— B. L.	1230
110324	—— D.	2435
141725	—— D. B.	981
	—— D. H.	2675
48382	—— D. H. C.	1252
	—— *Miss* G.	
506957	—— H.	—
748288	—— H.	—
115143	—— G. W.	766
82030	—— H. E.	1554
107119	—— H. R. A.	—
122085	—— J.	1131
126064	—— J. C.	905*a*
66551	—— J. W.	711
66120	—— K.	1649
136469	—— K. J.	974
	—— L.G.	472A
5565	—— M. H.	5987
	—— R. J.	2715
69673	—— R. W.	—
85882	—— Sidney	1551*a*
03010	—— Sydney	3229
	—— T. F. W.	1093
46028	—— T. R.	1140
81353	Nixon, W. E.	639
39677	—— W. M.	601*b*
590181	Nixon-Stevenson, D.	—
138002	Noad, D. W.	975
106902	—— H. F. G.	1697
5712	Noakes, D. M.	2682
6644	—— D. W.	6078
	—— J.	470*a*
112213	—— J. A.	1694
564299	Nobbs, B. G.	—
66795	—— C. G.	—
21058	—— C. J.	2165
79138	—— K. L. G.	2405
112214	Nobes, G. E.	1718
100279	Noble, A.	—
106003	—— B.	1245*a*
562236	—— B. B.	—
81043	—— B. R.	638
83822	—— B. W.	1530
138938	—— C. E.	—
109670	—— C. G.	1993
19062	—— C. H.	551*a*
74191	—— C. S.	1507
	—— *Rev.* C. W. A.	2503
5539	—— D. M. R.	5987
129181	—— D. S.	1171
118912	—— E. J.	2445
83450	—— F.	1530
	—— G. A.	6
139051	—— G. M.	—
88954	—— G. P.	1624
	—— G. S.	2715
2769	—— G. V. M.	2914
121849	—— H.	—
62285	—— H. R.	670
91177	—— J.	2396
130351	—— Jim	1937*a*
127922	—— J. B.	826
42636	—— J. T.	643
31236	—— J. W.	2178
118390	—— K. W.	751
	—— L.	1140
112215	—— M. A. C.	18 1718
133799	—— R.	968
48664	—— R. A.	1334
129516	—— R. D. B.	1091
110130	—— R. F.	740
106586	—— R. G.	1354
70503	—— R. M. H.	2526
3095	—— S. F.	2919
113393	—— T.	745
75916	—— T. C.	2226
87932	—— T. G.	1622
131714	—— W.	2276
103905	—— W. C.	2550
112500	—— W. J.	749
117978	—— W. S.	2443
61343	—— W. V.	1635
305699	Noblett, A. A.	—
77737	Nock, A. R.	700
	—— D. H.	2709
78360	—— E. C.	1525
125420	—— H. A.	1139*f*
86099	—— J. L.	1234
133156	—— N. J.	—
62332	—— P. W. W.	706*a*
108555	Nockels, L. C.	2554
109647	—— S.	1708
	Nockles, J. F.	10*b*
121690	Nockolds, A. C.	2570
60293	—— M. G. F.	702
359891	—— W. A. E. E.	—
125318	Noden, R. F.	809
112215	Nodes, R. H.	1718
81490	Nodin, E. A.	1541
90604	Noel, A. H. P.	1440
1526	—— B. L. F.	2898
47968	—— H. L.	1243
108598	—— M. P.	1343
82421	—— M. W.	1612
2745	—— V.	2914
61684	Noel-Brown, S. J.	—
113762	Noel-Johnson, E. A.	2248
42320	—— G. D. N.	624
88786	—— R. C.	1563
103906	—— W. B.	1683*a*
139967	Nokes, C. E.	966
49387	—— D. J.	1252
86246	—— M. C.	1900
78577	Nolan, A.	1534
48748	—— E. P.	1123
117104	—— H. R.	1652
49388	—— J.	1252
122306	—— M. J.	1135
08015	—— M. W.	512
1635	—— R.	2899
124517	—— S. A.	999
89967	—— T. E. P.	1630
37115	Nolan-Neylan, D.	553*b*
134883	Nolde, E. W.	2578

Personal No.	Name.	Col. No.
44857	Nolder, L. J.	1212
85494	—— P. O.	2206
115877	Noller, P. G.	1734
127018	Nono, V. A.	1164
88197	Noon, A. M. T.	651
69894	—— F. A.	—
46976	—— L. C.	1239
126459	—— T. L.	821
	Noonan, J.	3230
4624	—— K.	2940
88999	Norbury, J. F.	1626
87027	—— P. W.	657
811	Norcock, P. M.	2893
116247	Norcombe, T. P.	—
124660	Norcott, D. O.	796
113174	—— H. C.	1722
77835	—— S. R.	1606
130777	—— W. Le R.	2276
139403	Norcross, H. S. L. T.	1099
84134	Nordberg, E.	1536
126083	—— J. A.	1136*b*
119187	Nordon, B.	767
110002	—— K.	1120
124330	Norem, M. R.	794
67165	Norfolk, E. C.	1650
112644	—— G. I.	1993
44929	—— N. R.	649
75957	Norgate, T. B.	2198
46567	Norkett, A. W. J.	1237
90121	Norman, A. C. W.	564
125707	—— A. G.	774
65722	—— C. R.	—
77654	—— D. E.	17, 1518
136151	—— D. H.	2495
79308	—— D. R.	1537
122287	—— E. C.	—
46133	—— E. D. T.	1113
76083	—— F. A.	1212
335407	—— F. C.	—
113575	—— F. G.	1735
90552	—— G. A. H.	2387
72902	—— G. E.	1494
139473	—— G. E. C.	1179
125435	—— G. J.	1136*b*
113763	—— *Rev.* H. J. L.	2512
	—— *Sir* H. N. St. V.	474
89758	—— Harold W.	2337
85876	—— Hugh W.	1395
	—— J.	111
114932	—— J. P.	2346
512791	—— J. T.	—
62392	—— J. W.	1639
143046	—— K. A. C.	—
4807	—— K. J.	2942
70505	—— L. W.	1305
5742	—— P.	6006
135939	—— R. B. J. S.	1950
256	—— R. E.	—
101633	—— R. F.	1410
75737	—— R. F. H.	1481
67940	—— Robert G.	—
48386	—— R. H.	1246
31089	—— R. P.	81, 2173
131327	—— S.	—
343062	—— Samuel	—
66766	—— Sydney	—
114933	—— Stephen	1733
126731	—— S. W.	1411
76233	—— Wm.	1516
113576	—— Wm.	1725
123241	—— W. T.	814
110525	Norman-Wright, P. G. A.	1711
125158	Normandale, J. R.	813
133173	Normanton, H. W.	—
122448	Norrie, A. A.	1145
121190	—— W.	—
48516	Norrington, D.	1142
04149	—— H.	1203
128487	Norris, A. E.	935
86268	—— A. F. H.	2204
50777	—— A. H.	2580
111708	—— A. H.	736*a*
67429	—— A. J.	—
47399	—— B. J.	742
4553	—— B. L.	2939
44737	—— C. F.	1615
79956	—— C. H.	2203
134884	—— Clarence H.	2579
110171	—— E.	1712
47710	—— Edgar C.	1338*a*
88111	—— Edward C.	1563
105932	—— E. T.	1669
75000	—— E. W.	70, 1476
135196	—— E. W.	2279
76424	—— G. A. E.	1212
16505	—— G. S.	767
25053	—— Henry	—
	—— H. B.	10*b*
82034	—— H. H.	1543
50964	—— H. N.	967
64610	—— H. W.	—
74540	—— J. A.	1481
107655	—— J. H.	1702*a*
83451	—— J. L.	1548
89937	—— J. L. B.	767
72903	—— L.	1305
48621	—— L. C.	1229
26040	—— N. B.	501*b*
124176	—— P. E.	796
110323	—— P. S.	2434
85314	—— R. C.	1542
68501	—— R. F.	—
125447	—— R. K.	906
111644	—— R. L.	1716*a*
49805	—— R. P.	2354
129109	—— S.	819
40561	—— S. C.	605
118357	—— S. C. E.	2557
135750	—— S. George	1186*b*
132148	—— S. G.	1166
103907	—— S. J.	1683*a*
61380	Norriss, L.	1635
109442	North, A. W.	2245
110172	—— B. S.	1712
106155	—— C. A.	1065
90629	—— C. B.	1442
82347	—— *Hon.* C. E.	1231
5146	—— D.	2948*a*
	—— D. E.	2677
136927	—— E. C.	964
109256	—— E. W.	1707*a*
18141	—— F. E.	1481
88292	—— F. H.	1337
518742	—— F. S.	—
100664	—— G. A.	1245*a*
46249	—— G. N.	726
344232	—— Harold	—
116791	—— Harold	1129
88162	—— H. G.	2322
139423	—— Jonathan	979
75569	—— J.	2398
150030	—— J. E.	978
	—— J. R.	2703
107199	—— J. A. L.	2242
6360	—— M. A.	6073
68299	—— N. R.	1658
123389	—— R.	—
106135	—— R. A.	1119
128892	—— R. L.	941
76453	—— R. M.	571
124304	—— S.	1136
87523	North, T. G.	1560
	—— T. L.	—
512818	—— W. G.	—
44328	—— W. H.	1603
114391	—— W. R. E.	1124
69895	—— W. T.	—
117269	Northam, G. E.	1407
351596	—— V.	—
742833	North-Bomford, D. J.	—
45073	North-Lewis, C. D.	666
73546	—— J. P.	612
	—— M. E.	2902
31237	Northcombe, G. W.	2179
128254	Northcote, C. A. S.	—
61109	—— E.	1634
	—— H. P.	—
49095	—— H. W.	1334
101270	—— T. B.	—
6645	Northcott, E. H.	6078
45966	—— H. E. J. B.	1620
80111	Northcroft, L. W. F.	709
107967	Northeast, J. L.	1706
119289	Northend, J. E.	1127
44344	Northfield, F. D.	1538
102237	—— H.	2237
66864	Northing, G. H.	—
136425	Northmore, L. N.	971
114390	Northover, C.	1729
5330	—— C. J.	2949
107895	—— E. G.	1702*a*
87236	—— F. P.	1620
76128	—— W. E.	—
113764	Northridge, R. E. H.	731
43138	Northrop, J.	628
21059	Northway, E. G.	2165
70506	—— J. A. C.	700
4941	Northwood, B. T.	2946
1866	North-Lewis, M.	2902
246683	Norton, A. E.	—
	—— A. G.	1321
109254	—— A. J.	1673
104972	—— A. R.	2431
135384	—— *Rev.* B.	2517
82755	—— C.	1444
134037	—— D. J. G.	1172
3381	—— D. M.	2923
129558	—— E. A.	939
81434	—— E. H. B.	1448
	—— E. W.	461
116230	—— F.	—
	—— F. A.	1191
127794	—— F. D.	1139*b*
88489	—— F. H.	1562
100150	—— F. J.	18, 1666
89308	—— G. H.	700*b*
84830	—— H. A. M.	2332
115425	—— H. G.	1125
121433	—— J. F.	773
5604	—— J. G.	6004
89818	—— J. L.	667
117487	—— J. O. H.	1125
69362	—— L. T.	2340
116782	—— P. H.	790
85962	—— R. C.	1450
82747	—— T. J.	10*a*, 1319
49892	—— T. S.	1939
510912	—— W. C.	—
72162	—— W. R.	1506*a*
129686	Norval, G. G.	1934
77696	Norvell, W. F.	1976
129717	Norwell, J. K.	816
728	Norwood, C. W.	2892
1359	—— D.	2898
64480	—— D.	—
114541	—— H. H.	—
	—— J.	474
76488	—— O. D.	1474
85232	—— R. K. C.	647

Personal No.	Name.	Col. No.
135410	Noseley, A. L.	—
102362	Noseworthy, C. A. P.	—
141126	Notley, A.	984
	—— M. E.	2677
46568	Notman, D. S.	1242
137048	Nott, E. J.	2281
69193	—— J. J.	—
132997	—— K. J.	1171*a*
134885	—— R. F.	2579
86977	—— R. W. K.	1552
79051	—— W. J. C.	1323
5744	Nott Bower, P. E.	6006
44566	Nottage, G. R.	650
78936	—— J. A.	1220
48188	Nourish, E. W. H.	—
803	Novell, A. S.	—
112609	November, J. G.	1707
67929	Nowell, C.	—
131148	—— C. K.	783
	—— H. E.	19, 473
85905	—— J. D. S.	1558
64289	—— J. G.	1113
102935	—— L.	—
44589	—— W. M.	2198
335435	Nowers, F. A.	—
109138	—— *Rev*, J. W.	2511
127103	Noyce, N. A.	1167
43178	Noyes, L. B.	628
508983	—— J. F.	—
105189	—— W. F.	1064
	Noyse, D. J. S.	2245
51177	Nudds, E. V.	2324
1110	Nugent, E. A.	5982
100876	—— E. R. C.	—
34013	—— F. D.	551*a*
	—— M. M.	2677
1222	—— *Lady* P. J.	2896
128564	Nullis, N. C.	1138
	Nummelin, H. M.	2676
66219	Nunan, T. H.	—
109255	Nundy, T. W.	1707*a*
48051	Nunn, A. B. C.	1068
123398	—— D. A.	—
138771	—— F. J. A.	—
06109	—— H. L.	1466
136945	—— J. F. C.	2008
74685	—— J. L.	614
513797	—— K. C.	—
45907	—— P. W.	1220
509339	—— P. W. R.	—
73822	—— R. A.	1498
44480	—— S.	2203
62590	—— S. C.	—
81935	—— S. G.	641
138993	—— V. A.	—
116192	—— V. H.	—
141403	—— V. W. J.	1186*d*
67508	—— W. R.	—
590316	Nunnelly, W. F.	—
110042	Nunnerley, W. H.	1676
6707	Nurse, B. M.	6079
100103	—— G. A.	1455
111451	—— L.	2345
103908	—— R. C.	1683*a*
115878	—— R. I.	1727
61799	Nursey, H. J.	—
137180	Nurton, E. S.	1943
61411	—— F. J.	1895
104281	Nutbourne, F. W.	—
146569	Nuthall, L. R.	1242
24358	—— W. J. C.	1918
106901	Nutkins, G. J.	1697
121842	Nutland, E. S.	1457
106617	Nutley, L. A.	1696
130917	Nutt, A.	1075*b*
179601	—— G. F.	1442
24035	—— H. R.	—
135201	—— J. N.	1947
179399	Nuttall, A.	1528
137476	—— C. W.	1186*a*
25927	—— F.	1074
116081	—— F. E.	476
90470	—— H. L.	—
2616	—— J. G.	12*a*, 2912
113223	—— N. E.	1722
91142	—— P.	2316
138204	—— R. H.	1097
124218	—— R. K.	908*a*
135848	—— S.	1948
103909	—— W. E.	2550
512986	Nuttell, W. W.	—
108855	Nutter, R. C.	717
119627	—— V.	—
82422	Nutter-Myers, J. B.	1544
	Nutting, C. W. (*ret*)	3236
102641	—— D. C.	14, 1342
336	—— H. M.	2868
4528	Nye, M.	2939
77267	—— *Rev*. N. K.	2505
108904	Nyman, S. G.	1677*a*
83493	Nyren, R. W.	1538

Personal No.	Name.	Col. No.
	O	
106566	Oak, P. G. A.	1977
136715	Oakden, C. P.	1094
136474	Oakenfold, D. L.	984
133934	Oak-Rhind, H. H.	17, 1944
106691	Oakes, C. A. M.	—
110928	—— C. K.	1713
46038	—— C. W.	1235
128467	—— E.	827
135591	—— F. W.	—
510230	—— G.	—
125257	—— H. W.	—
120306	—— J.	—
121345	—— J. E.	786
78675	—— R.	1053
64939	—— R. F.	710
136318	—— T.	974
13187	—— T. O.	2169
107164	—— W. E.	1902
112933	—— W. G.	—
33209	Oakeshott, A. R.	555
363682	—— A. E. C.	—
364227	—— W. C. H.	—
6501	Oakey, I.	6076
110546	Oakley, A. W.	1710*a*
	—— A. W. H.	2459
27164	—— B. A.	550*b*
88010	—— Chas.	669
363207	—— C. F.	—
72707	—— D. H.	1503
131102	—— E. H.	948
86489	—— F. G.	1552
113765	—— F. H.	900*a*
36204	—— H. L.	607
116606	—— J. G.	1123
49389	—— J. J. C.	1263
3743	—— K. M.	2929
123000	—— N. H.	776
527544	—— R.	—
740013	—— R. J.	—
61011	—— R. G. W.	705
117776	Oakley-Beuttler, E. G.	—
102238	Oaksford, J. C.	2237
363682	Oakshott, A. E. C.	—
85634	—— H. E.	1611
141525	—— L. H. J.	967
105552	Oastler, S. H.	1692
106004	Oates, C. F.	1397
86790	—— E. N. R.	1613
136068	—— G. E.	1950
127353	—— H. D.	825
133741	—— *Rev.* J. N.	2517
111682	—— L. H.	1338*a*
740013	—— R. J.	—
135932	—— W. D.	1950
45282	Oatey, W. C. H.	1385
8476	—— W. H.	—
34246	Oats, V. R.	510
35035	Oatway, A. C.	1195
2095	—— J.	2905
84231	Obdam, J. A.	1550
560179	Obee, F. G.	—
562238	—— R.	—
80692	O'Beirne, A. L. S.	15, 1532
136038	Oboine, R. E.	1089
134679	O'Boyle, T. D.	1180
77416	O'Bree, A.	1604
33329	O'Brian, P. G. St. G.	553*b*
45009	O'Brien, C. N.	634
77813	—— C. R.	1519
88562	—— D.	1623
40419	—— D. G.	604*b*
89938	—— D. L.	1630
	—— E.	2676
91025	O'Brien, F.	1438
2100	—— *Hon.* F. H. L. M.	2904
66098	—— *Hon.* F. M. M.	1649
1933	—— *Hon.* G. E. C.	2902
	—— G. J.	—
2152	—— G. M.	2906
06111	—— G. M. F.	1472
120834	—— G. R.	1979
120288	—— H. A.	—
108813	—— H. P.	739
78229	—— J.	2403
62333	—— J. B.	706*a*
	—— J. F.	2472
45262	—— J. L.	1227
44676	—— J. M.	651
118143	—— K.	2445
61776	—— K. T.	—
668690	—— M.	—
106478	—— *Rev.* M. J.	2511
69497	—— M. W.	718
46659	—— N. G.	1238
82120	—— N. J. S.	1535
350198	—— O.	—
43621	—— O. J.	615
116764	—— P. A. J.	787
67350	—— P. P.	—
2953	—— P. Q.	2916
132885	—— P. T.	947
118986	—— R. B.	1356
60924	—— R. R. G.	1633
150104	—— S. J. T.	983
566478	—— T. B.	—
88689	—— Terence P.	701
84262	—— Thomas P.	2411
14229	—— T. V.	2368
79069	—— W. A. G.	1990
142121	—— W. P.	—
85082	O'Bryen, A. R.	1549
104266	—— A. S. M.	—
86034	—— D. E.	1551
124573	O'Bryen-Nichols, M. J.	904*b*
740334	O'Byrne, P.	—
5465	—— P. M.	2949*a*
42426	—— T. F.	625
60876	O'Callaghan, C. T.	1632
85495	—— F. G. D.	2228
79026	—— J. A.	1523
104196	—— J. J.	2430*a*
89478	—— M. A.	1626
23362	—— P. A.	2382
45700	O'Carroll, C. V.	1280
80318	—— J. V.	2335
142184	Occleshaw, V. J.	—
45772	Ockenden, E. F.	1232
87281	—— L. C.	1892
116022	Ockleford, C. E.	2485
43260	O'Connell, A.	1052
126607	—— C. F.	1075*c*
46104	—— F. J.	1236
106900	—— F. M. B.	1697
66500	—— G.	1062
14242	—— G. P.	2368
77596	—— J. H.	2401
113286	—— J. L.	2249
116310	—— J. P.	—
38050	—— *Rev.* P. J.	2502
46754	—— R. J.	1243
135008	—— W. M.	1170
75810	O'Connor, A.	2403
	—— *Rev.* A. A.	2503
87168	—— A. F.	1619
77603	—— C. A. C.	2402
46516	—— C. P.	1117
123553	—— D. J.	1289
6079	—— D. M.	6011
	O'Connor, F.	10*a*
358155	—— F. T.	—
138251	—— G. W.	—
48448	—— J.	1343
125465	—— J. A.	905*a*
106616	—— J. M.	1696
130042	—— J. P. M.	1936
118922	—— J. S.	2553
4942	—— K. A.	2945
23067	—— L.	2395
35836	—— L. P.	1207
132005	—— M.	—
109395	—— P. D.	2485
84261	—— P. J.	2411
39641	—— P. R.	561
81589	—— R. J.	2389
126684	—— T. E. P.	811
131815	—— T. S.	1935*a*
72096	O'Conor, H. S. H.	2385
137807	O'Dair, W. W.	—
87261	Odams, C. S.	1395
60925	—— E.	1633
123645	—— H.	2573
137280	Odbert, E. S.	2457
24213	—— N. C.	501*a*
	—— R. V. M.	472*a*
116477	Odde, J. H.	1734
73800	Oddie, G. J. W.	2113
	—— G. S.	462
111481	—— M. H.	746
83683	—— R.	2409, 55
114460	—— T. B.	1064
50703	Oddy, A. E.	2251
73317	—— F. R.	1503
104810	—— R. L.	1687
61447	O'Dell, H. C.	2232
137314	—— J. H.	1099
101780	Odell, D.	2237
46380	—— G. E.	1258
81946	—— J. D.	1609
140994	—— J. H.	2294
84161	—— L. F.	1322
106615	—— R. P.	1696
126399	—— J. F.	—
5904	Odey, D. M.	2685
134160	Odgers, K. W.	1179
49308	—— W.	2572
110041	Odhams, L. C.	1677
64302	Odle, A. E.	707*a*
85496	Odling, E. R.	2206
	Odlum, K. E.	2680
133255	O'Doherty, *Rev.* E. H.	2517
43139	Odoire, E. F. J.	628
111428	Odone, J.	1714
6678	—— P. A. F.	6079
112582	O'Donnell, A.	1283
590763	—— A. E.	—
519317	—— A. J.	—
134635	—— E. P.	1946
63342	—— F. H.	—
04150	—— G. C.	506
43316	—— J.	1508
113034	—— J. P.	1720
62135	—— L. S.	1640
101806	—— M. J.	2429
132000	—— P. P.	1173
507228	—— P. J.	—
05195	—— R. P.	2529
122612	—— W.	—
69722	—— W. G.	—
138811	O'Donnovan-Iland, D. G.	1096
39828	O'Donoghue, C.	567
4796	—— E. M.	2942
5957	—— N. D.	6010
115694	—— *Rev.* P.	2512

Personal No.	Name.	Col. No.
64888	O'Donovan, M.	705*b*
69987	O'Dowd, B. H.	2427
84837	—— J. R.	2411
370780	—— P.	—
39109	O'Driscoll, F.	558
133491	—— J. P.	1937*a*
86100	—— V.	1617
42760	O'Duffy, B. P.	634
62221	O'Dwyer, J. J.	2421
	—— M. C.	2679
87885	—— P.	1627
	—— W.	2678
103238	—— W.	1679
135396	Ody, C. E.	947
84807	Oeser, O. A.	1551, 17
120962	Oetzmann, E. N.	1979
108142	O'Farrell, E. E.	732
76525	—— E. H. M.	1495
27182	—— G. F. P.	510
81735	—— R. W.	976
114934	—— W. E.	1733
	Officer, C. McC.	1602
138716	Offord, A. C.	—
	—— F. R.	1490
581524	—— H. B.	—
	—— J. R.	—
87886	—— K. A. L.	1621
46533	—— S. F.	732
67166	—— W. J.	1651
120825	O'Flanagan, P. A.	1700
126599	O'Gara, H. J.	926
103910	Ogborn, L. R.	1683*a*
46544	Ogburn, E. P. S.	2233
109788	Ogden, B. D.	—
117702	—— *Rev.* C. N.	2514
28003	—— C. V.	618
117979	—— D. A.	2437
105309	—— D.	2239
89727	—— D. H.	1611
138265	—— E.	2293
104155	—— E. G.	2551
126858	—— F.	810
110040	—— F. P.	1710
107252	—— G. Stanley	1282
	—— G. Stockwell	2703
73318	—— H.	1602
113126	—— James	1707
84864	—— John	2476
108399	—— K.	2244
84627	—— R.	2324
50424	—— W. H.	1968
69891	—— W. M.	—
103291	Oger, R. E.	2237
141767	Ogg, A. C.	1099*b*
101358	—— J. G.	—
123560	Ogier, K. N.	1930
82092	—— L. L.	1538
	—— M. L.	2951
42427	Ogilvie, A. J.	630
42872	—— A. K.	636
120865	—— A. MacP.	1134
133084	—— B. C. H.	1000
108168	—— C. A. H. C.	739
83287	—— D. B.	647
40010	—— D. G.	566
6646	—— E. E.	6078
4046	—— E. P.	2938
126971	—— G. A. K.	766
5233	—— G. D. H.	5986
49390	—— I. B.	1253
141317	—— James	—
108335	—— J.	—
138236	—— J. D.	2293
61544	—— J. G.	1636
70508	—— J. N.	563
31375	Ogilvie, N. C.	2200
36025	—— P. B. B.	503*b*
70509	Ogilvie-Forbes M. F.	601*b*
	—— N. C.	472*a*
63152	Ogilvie-Grant-Studley-Herbert, D.	1641
113224	Ogilvy, A. G.	1722
85681	—— C. A.	654
63496	—— F. F.	1640
77171	Ogilvy-Stuart, E. L.	110, 1960
2129	Ogle, B. H.	2905
47969	—— G. L.	1241
5950	—— J. M.	2687
43350	—— J. N.	571
47940	—— R.	1242
86558	—— R.	1619
136226	—— R. P. C.	960
135833	—— R. S.	2356
139614	—— T. G.	979
509616	Oglesby, H.	—
41609	Ogle-Skan, W. E.	609
6175	Oglethorpe, K. C. G.	6013
136359	—— W. A.	2454
66403	O'Gorman, F. J. P.	2405
102291	—— J. D.	724
120574	—— T.	1130
	O'Grady, C. C.	475
87548	—— J. R.	2544
23300	—— R. C.	2381
70510	—— S. C.	575
89019	—— W. H. R.	2229
590346	Ogston, J.	—
150008	O'Hagan, B. P.	978
4944	—— F. M.	2945
89612	—— J. D.	1452
31069	—— J. G. B.	2171
120575	O'Halloran, B. M.	769
117186	O'Hanlon, F. G.	2355
	—— G. D.	8*a*
44090	—— G. L.	1214
111079	—— J.	—
75401	—— *Rev.* W. D.	2504
132344	O'Hara, A.	1171*a*
48295	—— J.	1256
125343	—— K. W.	1411
117373	O'Hare, H. I.	2444
48593	—— J. L.	1355
120763	O'Hea, B. M. P.	1930
60274	—— *Rev.* J. P.	2508
513603	Okane, P.	—
127454	O'Kane, P. J.	2494
46164	O'Keefe, P. F.	707
521164	—— T.	1932
137459	O'Keeffe, *Rev.* M. A.	2518
121995	—— M. P. D. M.	1740
127326	—— P. F.	1139*c*
49126	—— T.	1959
89692	Okell, C. F.	1332
105553	O'Kelly, D. W.	1692
61225	—— E. G.	669
82093	—— J. H. W.	2535
	—— M. R.	6072
72905	O'Kill, G. E. T.	1496
4366	Olby, J. D.	2937
86035	Old, A. A.	1233
121060	—— H.	1405
102490	—— L.	—
49508	—— L. R.	1254
86656	Oldacre, W. J.	654
37708	Oldbury, W. G.	552*a*
89997	Oldcorn, R. A. T.	2230
134657	Olde, W. J.	1172
516738	Oldeorne, N.	—
111348	Oldfield, C. P.	1714
43189	—— E. C.	628
45903	—— E. W. C.	1386
65482	—— G. A.	1188
361607	—— H. A.	—
61258	—— H. B.	670
6361	—— I. M.	6073
132549	—— J. W.	1359
103020	—— K. S.	723
4434	—— P. L.	2938
63855	—— R. C.	1339
87200	—— W. A.	1559
125869	—— W. H.	794
86693	—— W. R.	657
129196	Oldham, A. E.	1075*d*
104811	—— C.	1687
48145	—— D.	2241
128824	—— D. E.	1932
135035	—— E. B.	1180*a*
126832	—— L. P.	821
110257	—— P. D.	1342
60868	—— S. A.	1628
5839	Olding, M.	2685
44934	Oldland, F. J. D.	129
112727	Oldmeadow, L. R.	1561
21113	Oldridge, L. F.	2166
68703	Oldring, *Rev.* D. K.	2510
37889	Oldroyd, A. W.	554*b*
113766	—— D. G. A.	1708
125868	—— H.	904
89829	Oldworth, A. G. F.	667
6259	O'Kelly, M. R.	—
45466	O'Leary, C. H.	1317
133045	—— D.	949
1544	—— G.	18, 2874
80527	—— J.	2406
41728	—— L. M.	613
77614	—— M. J. D.	623
42570	Olesen, W. P.	1385
77949	Oliff, J. S.	1525
90218	Oliff-Lee, J. D. St. C.	1502
87124	Oliphant, J. L. McC.	2536
487	—— P. M. B.	2886
83179	—— T.	2530
2334	—— V. W. E.	2907
39469	Olive, C. G. C.	552*a*
4241	—— M.	2937
136747	Oliver, A. D. L.	1943
109529	—— A. E.	1710*a*
76923	—— A. E. V.	1052
111308	—— Alan G.	—
100005	—— A. G.	2481
87933	—— Archibald G.	1562
111645	—— A. H. W.	1716*a*
86359	—— A. J.	700*b*
113225	—— A. W. A.	1722
5790	—— C.	2684
108553	—— C. J.	2254
46875	—— D. A.	1343*a*
125077	—— D. H.	—
138702	—— D. J.	—
141467	—— D. T.	980
108425	—— Ernest	1706
102934	—— E. C.	—
107293	—— Ernest C.	1993
3382	—— E. L.	2923
47627	—— E. S.	2228
135415	—— Frank	1186
110039	—— F.	1710
128721	—— F. C.	—
124860	—— F. E.	906
100850	—— George	—
44411	—— George F.	1102
47733	—— Geoffrey, F.	767*a*
89610	—— G. G.	1452

Personal No.	Name.	Col. No.
105934	Oliver, G. L.	169
89056	—— G. L. J.	643
111311	—— Gordon	—
04151	—— G. R.	51, 476
	—— H.	2702
68203	—— H. W.	1242
84308	—— I. D.	648
	—— J.	471*a*
42941	—— James	1051
125125	—— J. A.	—
119921	—— J. G.	757
131149	—— J. G. C.	771
26208	—— J. O. W.	502
111911	—— J. Richard	—
46246	—— J. Robert	2322
109884	—— J. S.	—
40252	—— J. W.	662
6647	—— K. M.	6078
66647	—— L.	1898
131261	—— N.	1290
107463	—— O. G.	1456
84856	—— R. E. W.	2411
105277	—— R. G.	1457
64924	—— R. M.	710
3099	—— Renée M.	2919
4500	—— Ruth M.	2939
4299	—— S. S.	2936
353740	—— S. W.	—
62153	—— T. R.	—
1	—— V. R.	2681
6097	—— V. M.	6006
73319	—— W. A.	1601
67040	—— W. B.	1062
137919	—— W. F.	—
105936	—— W. J.	1695
109378	—— W. J.	1065
70512	—— W. R.	601*a*
34062	—— W. W. E.	578
39388	Olivier, H. A.	558
120067	Ollar, A. J. S.	1077
45713	Ollason, W. C.	627
62423	Ollerhead, R.	1636
49509	Ollett, A. F. W.	1251
122759	Olley, A. G.	802
73008	—— M. G.	611
510057	—— R. L.	—
60466	—— S. M.	1634
50687	Ollier, L.	966
50730	Olliff, E. J.	1259
72205	Ollis, G. S. A.	2175
37116	Olney, A. B.	508
1184	—— E. M.	2896
2822	Olofson, L. V.	2915
67385	O'Loghlen, A. L.	2449
63289	Olphin, H. K.	—
134719	Olsberg, N.	1180
130335	Olsen, C. G.	1075*d*
90	—— E. M. S.	2872
79103	—— F. M. L.	1519
69768	Olson, J. W.	—
37635	Olsson, C. L.	552*a*
108622	Olswang, M.	2484
118624	Olver, Alfred G.	1131
	—— B. M.	2673
6176	—— F. C.	6013
134154	—— F. G.	1179
4978	—— G. E.	2946
80047	—— L. R.	602
84963	—— P.	652
77330	—— W. G.	2173
89751	O'Mahony, H. J. O.	2337
130673	—— *Rev.* M. J.	2516
133849	O'Malley, A.	1258
23014	—— C. J. S.	2369
106231	—— J. P. L.	733
90448	Omand, J. M. W.	14795
84549	O'Mant, H. P. A.	1555
117506	—— J. H.	759
350316	O'Mara, B.	—
67802	—— S. H.	1648
60023	O'Meara, J. B.	2417
40844	—— J. J.	605*b*
122294	—— *Rev.* J. P.	2515
82924	—— R.	2409
40740	Omissi, L. J. D.	605*a*
84104	Ommanney, C. H.	1605
	—— M. D.	473
69966	O'Mulloy, J. T.	2236
126367	—— E. A. V.	—
116609	O'Neil-Dunne, P. C.	1124
130324	O'Neil-Shaw, D. P. L.	1136*b*
68385	O'Neill, A. C.	—
132418	—— C. M.	746
	—— C. T.	2367
101883	—— D.	—
590655	—— E.	—
85918	—— *Rev.* E. D.	2507
510542	—— E. T.	—
127238	—— F. H.	932
47705	—— G. J.	1068
60245	—— H.	1630
	—— H. D.	140, 471
41312	—— H. F.	607
40562	—— I. O.	605
31197	—— J.	2174
	—— J.	—
133568	—— J.	1183
37117	—— J. A.	509
137608	—— J. J.	1186*a*
89563	—— J. R. P.	2230
43444	—— L.	1208
128024	—— R. H.	1074
89030	O'Neill, T. G.	2229
107892	—— W. I. J.	1702*a*
	—— *Rev.* W. L.	2503
85790	Ongley, J. E.	1615
45982	—— W. K.	716
50791	Onions, A.	2278
137582	—— E.	1095
46670	—— J.	736
118358	Ouley, A. G.	2558
100809	—— H. F.	—
102560	—— R. C.	718
740297	—— S. D.	—
4256	Onslow, J. M.	2948
70513	Onyett, K.	1498
89419	Openshaw, C.	1452
5958	—— C.	6010
134346	—— E. A. L.	2355
2380	—— E. M.	2872
	—— E. R.	471
108739	—— Frank	1706
120489	—— Frederick	792
82013	—— G. A.	1611
37454	—— G. T.	551*b*
80454	Opie, E. S.	946
64071	—— J. C.	—
16082	—— W. A.	1192
79957	Opitz, G. H.	2202
106114	Oppen, A. H.	1696
61574	Oppenheimer, G. F.	1637
4054	—— O. D.	2933
62071	—— R. H.	1638
62903	Opperman, G. L.	—
132451	O'Prey, A. H. B.	1935*a*
103423	Oram, H.	—
100447	—— H. C.	—
109036	—— J. E.	1117
104554	—— O. F. A.	730
106336	Oram R. G.	2343
80602	Orange, J. G.	1532
84049	—— W.	1444
129206	Oranmore-Copland, E. W. R.	1139*b*
118359	Orbell, A. J.	2557
21281	—— H. G. A.	2317
80437	—— J. R.	801
50234	—— R. W.	934
565281	—— W. R.	—
27205	Orchard, A. T.	2693
83452	—— C. A.	1614
48263	—— E. L.	1256
3598	—— F. M.	5986
107808	—— F. W.	1716*a*
49216	—— G. D.	1141
133233	—— J. B. F.	1943
139926	—— J. E.	1186*b*
	—— J. F.	1334
	—— J. C. R.	2339*a*
69782	—— L. L.	—
106143	—— L. N.	1118
89020	—— N. J.	981
73321	—— O. R.	1479
	—— R. H.	8*a*
61027	—— R. R.	1112
	—— S. J.	7
46411	—— W. H.	1217
100979	Orchover, J. A.	2482
64364	Ord, B.	1644
102655	—— K.	1241
	—— *Miss* S. W.	2680
121357	—— T. A.	760
2263	Orde, O. F.	2907
136340	—— J.	971
	O'Regan, T. S.	2676
	O'Reilly, A.	56
118860	—— Alfred	2557
47367	—— B. G. L.	736*a*
89235	—— B. J.	2230
124850	—— F. L.	818
890363	—— J.	—
130352	—— M.	1937*a*
61033	—— P. L. F.	704*a*
1961	—— V. P. M.	2903
75803	Orford, J. P.	2226
134688	Organ, A. J.	1180
66675	—— D. B.	712
119244	—— D. H.	772
137047	—— J. A.	2281
335998	—— J. F.	—
4293	—— *Miss* M.	2463
10132	—— T. J.	2171
88736	Orgill, T. C.	1610
	Orlebar, A. H.	461
2493	—— D. B.	2910
115426	—— R. H.	757
116874	Orledge, F. W.	—
120202	—— R. E. M.	1735*b*
2373	Orley, M. M.	2912
124520	Orman, R.	811
129182	Orme, A. B.	1171
110843	—— J. S.	742
50070	—— R. C.	1264
512914	Ormerod, A.	—
80693	—— A. H.	210, 1553
08023	—— G. L. (*ret*)	3230, 1960
120949	—— J.	1073*a*
107162	—— J. A.	721
120259	—— S.	2447
78676	—— T. E.	1053
123646	—— V. M.	2561
113033	Ormiston, A. G. R.	1720
89527	—— C. G.	1627

Personal No.	Name.	Col. No.
75958	Ormond, A. L. E.	2197
	—— C. E.	6
88465	—— M. C. W.	661
75643	—— Ormonde, E. C.	1515
115569	Ormonroyd, F.	767*a*
118175	Ormsby, W. H.	1129
123179	Ormston, J. H.	1915
131083	—— J. T.	952
78765	O'Rourke, C. E. N.	1053
343585	—— J. F.	—
344257	Orpwood, G. J.	—
	—— *Rev.* W. W. C. L.	2504
4852	Orr, A. H.	5984
121341	—— A. N.	1074
79958	—— A. S.	2200
106450	—— C. J. K.	2432
67167	—— C. R.	1651
111646	—— E. A. G. N. B.	1716*a*
150012	—— E. C.	978
77001	—— G. F.	946
88349	—— H. C.	1614
88311	—— J.	1563
117871	—— J.	2445
122425	—— J. B.	808
113740	—— J. R.	—
44743	—— J. S.	1537
60138	—— K. B.	704*a*
6603	—— M. I.	6079
3378	—— M. S. S.	12*b* / 2923
139946	—— N. P.	1186*b*
5234	—— R. F.	2949
66310	—— R. J. E.	—
103113	—— R. K.	1677*a*
138059	—— R. T.	1186*a*
106832	—— T. N. F.	1685
84361	—— W.	1611
50920	—— W. R.	1170
103911	Orrell, H. H.	2550
87112	—— J.	2354
73548	Orr-Ewing, C. I.	1305
114935	—— J. A.	1733
66428	Orridge, L.	2235
84384	Orrin, K. M.	1537
127170	Orringe, E. T.	1139*b*
74612	Orrock, G. W.	2198
89090	—— R. K.	663
47912	Orsborn, A. J.	1129
127656	Orsborn, K. C.	2576
79318	Orski, S. R.	1608
103912	Orton, A.	1683*a*
139639	—— E.	981
123817	—— G. A.	1135
124897	—— H. G. S.	1984
102821	—— J.	—
	—— *Mrs.* L. D. P.	7
61175	—— R. E.	2231
62313	—— R. H.	900*a*
102719	Osbaldeston, K. H.	2549
82725	Osbon, L. A. E.	1110
104915	Osborn, A. A.	2251
741923	—— A. D.	—
123416	—— A. E.	—
6112	—— A. J.	1306
61685	—— C. C. F.	—
138841	—— C. F.	1947
	—— *Miss* D.	56
64853	—— D. A.	2423
42761	—— E. D.	635
105908	—— E. G.	2240*a*
138266	—— E. N.	—
08022	—— E. S.	1304
	—— F. A. (*ret*)	3238
121904	—— F. G.	—
44734	—— F. M.	651
108400	Osborn, F. W.	2244
106230	—— G. A.	733
128945	—— J. A.	941
123647	—— L. A. G.	2561
141084	—— M. G. R.	983
74686	—— R. B.	614
62203	—— R. W.	2232
	—— R. W.	976
109707	—— S. D.	741
115880	—— T. W. R.	1727
128997	Osborne, A. F.	906
5745	—— C. A. P.	6006
51047	—— C. W.	2294
56407	—— D. J.	—
110609	—— D. N.	1141
127837	—— D. V.	792
362561	—— E. H.	—
	—— E. M.	2293
66343	—— E. R.	—
580803	—— E. T.	—
354751	—— F. C.	—
133278	—— F. G.	2277
78238	—— G.	2403
134024	—— G. E.	1176*a*
44493	—— G. G.	1225
80447	—— G. G.	953
102720	—— G. M.	1902
129243	—— Harold R.	904
131483	—— Horace R.	824
48501	—— H. W.	1243
110747	—— H. W.	—
151055	—— J.	980
49749	—— J. C.	1074
120585	—— J. C. G.	1116
43866	—— J. H.	1316
127262	—— J. H.	1139*e*
31128	—— J. K.	274
353987	—— L. A.	—
89975	—— L. A. M.	1594
124537	—— M. O.	1144
139079	—— N.	—
123964	—— P. S.	815
77554	—— R. D. H.	1522
	—— R. F.	2162
1153561	—— R. G.	—
117187	—— R. H.	2354
129139	—— R. K.	1075*b*
90874	—— S. E.	2388
60711	—— S. O.	2231
3462	—— T. L.	5983
314321	—— V. G.	—
78548	—— W.	1053
122668	—— William	—
357522	—— W. F.	—
	—— W. H.	2335
143038	—— William, H.	—
47417	Osbourn, B.	740
2486	Osbourne, B. M.	2910
77642	Osburn, W. J. A.	1520
	Osburne, J. C. (*ret*)	3243
67043	Oscroft, C. A.	713
	—— L. H.	2680
113305	Osgathorpes, F.	2249
141526	O'Shaughnessy, A. G.	971
64384	—— F. L.	1897
139902	—— G.	—
130132	—— T. V.	829
135938	O'Shaunessy, R.	1950
127838	O'Shea, D. D.	783
73323	—— D. G.	1491
132564	—— D. K. G.	1942
135231	—— D. P. R.	1947
100187	—— J. A. A.	1657
48354	—— J. V.	1239
110606	—— M. A.	1900
68297	Osland, A. P. D.	1641
115427	—— D. E.	761
127400	—— W. G.	—
68894	Oslear, J. O.	1655
82348	Osler, M. J.	1226
88122	Osman, E. E.	1893
79169	Osmand, A. G.	635
105935	Osment, A. H.	1695
40742	—— D. E. T.	605*a*
23143	Osmond, A. H.	2379
4210	—— A. M.	2935
35274	—— C.	1320
47685	—— C. J.	1142
01221	—— E. (*ret*)	3225
130686	—— E. T.	1935
45816	—— E. V.	1216
132798	—— F. J.	—
136928	—— J.	966*b*
66382	—— L. F.	—
	—— O. M.	2674
133824	—— W. G.	1362
73987	—— W. P.	2114
103562	Ossulston, C. A. G. B.	725
6708	Ostens, A. M.	6079
87935	—— A-S.	1622
64795	Ostick, F. R.	2234
40480	Ostle, P. A.	604*a*
3765	Ostler, B. M.	2929
109572	—— M. H.	2344
107425	—— V. A.	1700
84857	O'Sullivan, D. P.	2411
75353	—— *Rev.* D. V.	2504
101807	—— E. T.	2429
119683	—— F. P.	2446
	—— G. R.	472*a*
101701	—— H. L.	1672
48834	—— J. T.	2559
82925	—— J. V.	2409
127032	—— K. T. A.	809
1636	—— M.	2874
112746	—— P. D.	745
167044	—— T. P.	—
13041	Oswald, J. F.	1163
45456	—— J. R.	1637
132119	—— L. T.	—
118361	—— R.	2557
132550	—— R. R.	1359
132674	—— W.	1372
108194	Oswin, J. A.	1941
111647	—— P. A. H.	1716*a*
942	O'Toole, C. J.	—
77626	—— M. J.	1604
125560	—— W. G.	1146
117267	Ott, F. J.	1248
	—— J. H.	110
47158	Ottaway, A. H.	1547
104709	—— A. K. C.	1901
142122	—— L. E.	—
1795	—— S.	2891
248998	—— S. J.	—
247008	Otten, J. F.	—
132742	Otter, B.	1176
44309	—— F. W.	644
88524	—— M. J. B.	1622
44999	—— V. C.	1228
103913	Ottewell, K. L.	1683*a*
46451	Ottewill, P. G.	713
90665	Ottignon, J. A.	1509
72190	Ottley, B. S.	2226
68895	—— S. H.	1655
141460	—— W.	983
127657	Ottoy, M. A. J.	2577
745225	Ottway, E. H.	—
73540	Otty, E. H.	1315
75870	Otway, W. J.	—
66505	Ough, E. J.	1605

Personal No.	Name	Col. No.
136827	Ougham, A. J.	2116
1764	Oughman, K. O.	2900
74194	Oughton, H. J.	1506*a*
89740	—— H. R.	2544
102586	—— J. H.	725
	Ould, H. R.	5
117350	Oulton, G.	1131
150	—— J. E.	2872
101770	—— R.	1664
26209	—— W. E.	502
138848	Oury, A. J.	979
1318	Ouseley, L. M.	2871
122730	Ousey, J. R.	1137
48723	Ousley, W. T.	1241
100181	Ouston, F. D. C.	1658
103538	Outen, V. G. I.	1064
119810	Outerbridge, J.	750
2672	Outfin, C.	2913
23296	—— R. M.	2380
24192	Outhwaite, J. A. S.	1194
63765	—— T. L.	1637, 15
2924	Outram, C. M. H.	550
81671	—— E. G.	640
36246	—— H. A.	622
72191	Outram-White, E. G.	2174
359288	Outred, W. J.	—
130491	Outteridge, K. D.	1372
127095	Ouzman, E. C.	1158
36066	Ovenden, A.	1196
04154	—— H. G. P.	1472
45233	—— L. R. J.	669
113032	Ovens, A. R.	15, 1720
133089	Ovenstone, D.	1096
590133	Over, B. F.	—
43672	—— J. H.	1480
70514	—— R. M.	607
85497	—— W. H.	1553
	Overal, A. J. C.	2694
141404	Overall, A. G. A.	1186*c*
	—— G. E.	—
62904	—— J. H.	—
510811	—— W. A.	—
24178	Overbury, G. F.	50
	—— R. E.	2116
514320	Overell, W. D. A.	—5
44295	Overington, E. E.	1543
64493	Overland, A. W.	—
69769	Overs, R. C. I.	—
48562	Oversby, G.	1405
111756	—— J. R.	1715
132633	—— N. P.	—
128982	Overton, B. G.	1090
40639	—— C. N.	605
135487	—— E. B.	959
75823	—— H.	2315
2561	—— I. S.	2912
122228	—— J.	781
47571	—— J. F.	753
35391	—— P. F.	1320
5605	—— R.	6004
66988	—— R. J.	—
106613	—— R. C. H.	1696
14110	—— R. S.	2368
232	—— W. M.	2860
64099	Overy, R.	—
105810	Ovington, N. A.	2240*a*
74195	—— W. P. J.	1507
85767	Owden, H. B.	2543
73324	Owen, A.	1602
101491	—— A. D.	707*b*
	—— A. H.	474
82128	—— A. L.	1543
113768	—— A. M.	1725
78821	—— A. R.	1891
76117	Owen, A. S.	1527
109257	—— A. T. G.	1675
510271	—— B. J.	—
135976	—— B. S.	1985
109489	—— C. B.	742
45945	—— C. D.	707
86642	—— C. M.	654
118421	—— D.	778
86518	—— D. A.	1551*a*
86709	—— D. C. H.	657
113226	—— D. G.	1722
80333	—— D. G. O.	1894
590900	—— D. J.	—
48953	—— D. W.	1134*a*
45567	—— E.	1443
137850	—— E. F.	2581
4572	—— E. J.	2940
130119	—— E. T.	2433
136798	—— F. A.	—
103914	—— F. R.	1683*a*
135675	—— G. A.	1182
77172	—— G. J.	1217
133910	—— G. L.	1944
46933	—— G. P.	1709
100920	—— G. S.	—
124023	—— H. F.	—
119409	—— H. L.	1737
117268	—— H. P. H.	1284
124276	—— H. R.	1932
	—— H. W.	8
130681	—— I. A.	1934
63800	—— J.	705*a*
137464	—— *Rev.* J. A. D.	2518
33066	—— J. A. P.	503*a*
2405	—— J. E.	2908
80066	—— J. Griffith	667
103378	—— J. Gwilym	2341
84318	—— J. H.	1547
66544	—— J. H. Y.	711
26062	—— J. J.	501*a*
150133	—— J. L.	983
115428	—— J. M.	1344
44311	—— J. Noel	633
87783	—— J. Norman	1991
	—— J. R.	5
41800	—— J. Scotter	618
108072	—— J. T.	738
50915	—— K. D.	—
139060	—— L.	—
76435	—— O. K.	1519
2055	—— O. M. N.	2904
112862	—— P. E.	2246
	—— Percy E.	2704
67168	—— R.	2232
110644	—— R. D.	901
112861	—— R. H.	1720
86172	—— R. I. K.	1558
73325	—— R. Jaeilson	971
72061	—— R. Johnstone	2388
113001	—— Robert J.	—
111452	—— R. I.	2345
91176	—— R. T.	1440
81183	—— S. H.	1540
113769	—— T.	1725
70515	—— T. F.	603*a*
126193	—— T. J.	—
137116	—— T. P.	1097
88379	—— *Rev.* T. R.	2507
83577	—— V. de B. W.	2205
328	—— V. N.	2869
131310	—— W. C.	—
85575	—— W. D. M.	2325
123444	—— W. E.	1132
103386	—— W. G.	1116
63913	—— W. H.	1644, 17
103450	—— W. J.	—
46195	—— W. Richard	1240
112860	—— W. Robert	1720
115429	Owen, W. Rhydian	757
119589	—— W. S.	—
4529	—— Z. C.	2940
108573	Owen Jones, T.	739
86710	Owen-Jones, V. G.	668
60139	Owen-King, J. G.	668
118409	Owens, A. J.	1071
104555	—— A. M.	730
1545	—— A. T.	18, 2874
89021	—— A. T.	2229
50677	—— C. A.	975
106899	—— E. A.	1697
77280	—— E. C.	1515
85271	—— F. W.	1450
112217	—— F. A. R.	1696
126925	—— H. J. J.	1741
101187	—— J.	1669
86872	—— J. A.	1336
66544	—— J. H. Y.	711
	—— J. W. H.	6
126732	—— K. E.	1369
105554	—— L. A. J.	2251
83578	—— O. F.	2205
350931	—— R. H.	—
142108	—— R. M.	—
63598	—— V. R. W.	—
112859	—— W. T. H.	2246
88612	Owers, A. S.	1630
133382	—— J. A.	—
4474	Owles, D.	2938
5959	Owrid, M. E.	6010
72459	Owston, A. J.	2386
83102	Oxberry, C. B.	1990
138413	Oxby, D. A.	1177
365571	Oxenbury, J. P.	—
129091	Oxenham, J. K.	1370
581114	Oxford, E. A.	—
2919	—— G. E.	2916
27040	—— M. N.	553
81982	Oxlade, W.	1610
	Oxland, R. D.	461
48988	Oxley, E.	1282
45971	—— F. R.	2340
108426	—— G.	1706
64109	—— H.	—
49510	—— H. A.	1252
133506	—— J. E.	1937*a*
61878	—— L. K. A. S.	2478
591055	—— L. O.	—
4593	—— P. J.	2940
37544	—— R. J.	552*a*
76298	—— S. G.	2319
116784	—— T. D.	780
09178	Oxley-Boyle, E. H.	600
76118	Oxley-Sidey, G. C.	2320
64679	Oxspring, J. H. P.	—
40743	—— R. W.	605*b*
3383	Oyler, P.	2923
89728	Ozanne, J. G.	18, 1628
76397	Ozmond, A. J. M.	1515
43697	Ozouf, L. C.	1111

Personal No.	Name	Col. No.
	P	
36192	Paape, A. M.	606
87237	Pacco, V. J. D.	1620
31493	Pacello, E. A.	2178
103915	Pacey, A. W. O.	1683*a*
2374	—— E. M.	2909
116478	—— E. W. W.	767*a*
106387	—— F. J.	1282
10091	—— H. E.	1907
36597	Pack, A. T.	—
138956	—— C. L.	—
137851	—— E. R.	2581
13068	—— G. T. H.	1192
136697	—— J. T.	959
109573	—— L. J.	2344
5072	—— M. A.	2947
37070	Packe, G.	565
123853	Packer, E. J.	1139
354853	—— G. A.	—
126690	—— R. J.	1080
73989	—— V.	2114
3846	Packham, D. E.	2930
86036	—— H. A.	12*b*, 1551
125011	—— James	—
2926	—— S. M.	2919
50129	—— T. R. B.	1265
131220	—— W. C.	—
41730	Packington, R. E.	616
48304	Packman, A. E.	1284
111758	—— E. W.	2558
113031	—— F. C.	2246
117188	—— R. J.	1257
49618	Packwood, E. J.	936
136271	—— F. H.	—
615985	Padbury, L. J.	—
47942	Padden, A.	1397
107656	Paddison, G. C.	1702*a*
128043	—— H. T.	820
40744	Paddle, M.	633
138729	Paddock, A.	—
64651	—— C. H.	—
84476	—— G. J.	1550
68823	—— G. R.	1240
120576	—— G. W. E.	816
2130	—— M. J.	2905
128493	—— N. F.	1139*g*
45591	—— R. A.	708
28097	Paddon, B.	501*a*
45443	—— F. W. J.	644
134547	—— P. H.	1180*a*
122564	—— R. A.	1927
135123	—— S. T.	966*b*
122392	—— S. W.	1927
112954	—— W. R.	—
470	—— Z.	2886
131215	Paden, L.	—
70516	Padfield, H. J.	2695, 1203
107793	Padget, P. I.	2484
77189	Padgett, F. E.	2475
136926	Padgham, J. G.	971
01222	Padley, G. H.	1193
62979	Padmore, H. J.	—
90997	—— J. L.	1433
129965	Padwick, A. J.	1075*c*
64072	Paffard, H. K.	—
	Paffett, W. F. H.	1935
102172	Pagan, F.	1455
125809	—— H. T.	1928
125809	Pagden, H. T.	1928
122888	Page, Arthur	—
13069	—— A.	600*b*
15117	—— A. D.	551
48029	—— A. F.	1396
74709	—— A. G.	614
106764	—— A. H.	1660
120203	—— B. L.	1735*b*
353074	—— C. H.	—
37205	—— C. L.	564
5804	—— C. M.	6007
70517	—— C. R. A.	1313
89479	—— C. S.	1626
137632	—— Cecil S.	2116
124944	—— C. S. V.	815
64320	—— Dominic	707*b*
127990	—— D. A.	826
119212	—— D. F.	789
72908	—— D. J. W.	1503
81584	—— E.	2335
74939	—— E. E.	1476
81575	—— E. H.	2321
85305	—— F. H.	2533
104237	—— F. M.	2482
43788	—— Frank Wm.	1211
249704	—— Frank Wm.	—
82349	—— G. F. H.	1543
112858	—— H.	1720
72909	—— H. C.	1305
41315	—— H. C. S.	608
6260	—— H. E. B.	6071
	—— J.	8
76924	—— J. C.	1052
85162	—— J. D.	2543
104497	—— Jack F.	727
88955	—— James F.	1624
67775	—— James Houghton	1653
75183	—— John H.	1467
34093	—— J. J. J.	1472
126482	—— *Rev.* J. K.	2516
204122	—— J. P.	—
140993	—— J. W.	2294
64585	—— L.	—
113887	—— L. A.	1338
128324	—— L. H. B.	—
136922	—— L. J.	2454
781555	—— L. M.	1524
107022	—— L. W.	—
130043	—— N. E.	1936
137852	—— N. J.	2582
123417	—— O. E.	—
49511	—— O. R.	1253
104101	—— R. A.	2551
79258	—— R. E.	1976
112526	—— R. G.	1685
83921	—— R. M.	2534
74778	—— R. S.	1315
124426	—— R. S.	813
139228	—— S. J.	2294
65502	—— V. D.	707*b*
63979	—— W. Arthur	1644
354263	—— W. Alfred	—
101263	—— W. B.	1649
336873	—— W. E.	—
137853	—— W. J.	2581
81600	—— W. J. O.	2407
120641	—— W. L.	1739
65016	—— W. L. E.	2546
73326	—— W. M.	143, 1602
128847	—— W. S.	942
65992	—— W. T.	645
48327	—— W. W.	1323
13161	Paget, C. H.	600*b*
5960	—— D. F.	6010
102148	—— J. W. G.	725
118370	—— L. E. W.	2250
133921	—— M. Y.	2453
90532	—— P. E.	1436
120999	—— R. F.	—
102777	—— S. H.	1661
103916	—— S. H.	1683*a*
38052	Paget-Wilkes, A. H.	1532
60543	Pagett, H. P.	667
134122	Pagram, A. J.	965
47190	—— L.	1331
47943	Paice, F. R.	1242
760	—— G. F.	—
513905	—— T. M.	—
77363	—— W. G. R.	1052
111835	Paige, C. R.	2248
511159	—— E. J.	—
135079	—— S. A.	807
123001	Pain, C. A.	777
90971	—— C. D.	615
79800	—— C. H. S.	1537
39110	—— D. S.	555
40640	—— E. M.	604*b*
1962	—— E. M.	2903
88878	—— F. J. H.	662
108150	—— G. W.	1119
110178	—— H. F.	1712
43291	—— J. F.	662
27213	—— J. F. F.	12, 501
80183	—— J. G.	2353
6944	—— M. M.	2686
176	—— M. Z.	2894
131819	—— R. A.	953
49022	—— S. H.	1461
365564	—— V.	—
4858	—— W. L.	2943
62944	Paine, C. F.	—
80982	—— D. R.	2203
115724	—— E. K.	1127
129167	—— G.	1172
13226	—— H. J.	503*b*
72391	—— H. S.	2178
39470	—— J.	554
48161	—— J. A.	1218
1377248	—— J. L.	—
47728	—— J. R.	1126
	—— J. T.	1301
80245	—— L. G.	775
102796	—— P. H. S.	2482
106054	—— P. S.	1118
72458	—— R. C.	2191
151098	Painter, A. J.	1186*b*
125184	—— C. E.	—
5730	—— *Mrs.* I. J.	2683
119247	—— K. R. P.	747
83149	—— S. R.	1546
135140	—— W. H.	955
80125	Painting, L.	—
72910	Pairman, J. R.	1503
1589	Pairpoint, M. H.	2890
78753	Paisey, F. G.	637
18076	Paish, A. E.	1192
42520	—— J. C.	623
127105	Paisley, R.	1167
44445	—— R. O.	1516
135669	Pakeham, J. O.	1182
505628	Pakenham, J. J.	—
25032	—— R. B.	504*a*
5675	Pakenham-Walsh G. P.	6005
55026	—— Palandri, R. S.	980

Personal No.	Name.	Col. No.
78704	Palethorpe, H. W. O.	629
79484	—— M. A.	51, 1510
35111	Paley, E. R.	1203
370892	—— J. D.	—
46440	Palfreman, J. E.	1968
23124	Palfreyman, C. R.	2371
110260	—— H.	1283
133682	—— H. I.	961
102741	—— H. W. H.	2549
116683	—— W.	1118
87971	Palin, A. G.	2376
129376	—— D.	939
118362	—— H.	2557
507009	—— J. E. M.	—
143970	Paling, J. F.	—
69798	Palk, H. R.	—
43580	Pallant, H.	1210
120793	Pallet, T. R.	803
119248	Pallett, D. W.	772
100877	—— E. E.	—
64891	Palliser, G. C. C.	709
64611	Pallister, C. W.	—
90389	Pallot, A. G.	562
105555	—— S. P.	1692
106580	Palma, B. G. R.	1658
85498	Palmar, D. C.	2206
	Palmby, C. A. J.	1931
130915	—— G. D.	1075c
130044	—— J. F.	1936
128509	Palmer, A. C.	1139h
46833	—— A. E.	728
131681	—— Albert E.	1940
113897	—— A. F.	1120
106671	—— A. H. J.	1119
78590	—— Albert J.	2198
100318	—— Alfred James	—
140911	—— Allan J.	982
121018	—— Arthur J.	—
101302	—— A. L. C.	—
4221	—— A. M.	2935
130639	—— A. R. H.	948a
66916	—— A. R. F.	—
563986	—— B. A. J.	—
2508	—— B. L.	2909
105077	—— Chas. D.	1382
33330	—— Cyril D.	558
82936	—— C. G.	2476
44244	—— C. Henry	1511
116865	—— C. Herbert	—
125371	—— C. Horace	1915
124807	—— C. J. E.	906
80048	—— C. M.	602
62840	—— C. P. H.	—
67211	—— Chas. W.	2546
88887	—— Cyril W.	1330
50860	—— D.	1098
107657	—— D. J.	1702a
	—— D. M.	2675
133864	—— D. S.	1944
75217	—— E. A.	2174
86757	—— E. B.	1449
79453	—— E. F.	—
143059	—— Edward G.	—
37608	—— E. G.	552
34063	—— E. J.	503a
	—— E. L.	7
5149	—— E. M.	2948a
133890	—— E. P.	1944
102642	—— E. S.	1342
63306	—— E. T.	—
114392	—— F.	1729
124729	—— F. R.	1146
42762	—— F. R. W.	635
87556	—— F. W.	2536
48171	—— G. A. S.	1282
123379	Palmer, G. B.	—
50479	—— G. B.	966a
76264	—— G. C. F.	2195
116970	—— G. E.	1128
107251	—— G. H.	1351
90710	—— G. M.	1437
86952	—— G. W.	1619
139915	—— G. W. H.	—
83579	—— H.	2227
127475	—— Harold	2494
108401	—— H. J.	2243
119139	—— H. R.	768
42055	—— I. K. C.	603
114462	—— James	1246
1737	—— J. A.	53, 2891
75500	—— J. B.	1477
	—— J. B. D.	953
78278	—— J. F.	1053
88563	—— J. Newman	1564
29022	—— J. R.	2693
48301	—— J. S.	1405
109795	—— J. W. J.	—
49512	—— K.	1263
82770	—— K. F. M.	—
45502	—— L. B. W.	1386
114936	—— L. D. H.	1733
103380	—— L. J.	2341
44255	—— L. H.	2200
5746	—— L. M.	6006
67417	—— L. S.	—
104119	—— L. Walter	2551
63583	—— L. Wm.	—
89512	—— M. W.	1624
134444	—— N.	—
833	—— N. S.	2893
3100	—— P. G.	2919
887659	—— R.	—
115772	—— R. A. M.	770
131597	—— R. B. D.	—
72709	—— R. F.	1206
79960	—— R. F. L.	2202
109973	—— R. G.	1344
101485	—— R. H.	707b
110749	—— R. J.	—
47844	—— R. J.	1241
74196	—— R. J. W.	1507
15195	—— R. L.	553
350260	—— R. M.	—
75340	—— R. R.	2474
87117	—— R. V.	1545
81196	—— R. W. W.	1540
117243	—— S.	1735b
63973	—— S. A.	1649
1081	—— S. F.	2874
76165	—— S. H.	1051
90598	—— S. J.	1433
65649	—— S. L.	1647
61604	—— S. R.	1637
78466	—— S. W. F.	1100
62905	—— T. Harry	—
112857	—— T. Henry	1720
123648	—— V. S.	2561
88564	—— W.	1564
43875	—— Walter E.	1316
110572	—— Wilfred	707
509885	—— Wilfred E.	2325
353088	—— W. F.	—
48971	—— W. H.	1246
103917	—— W. J.	1088a
48060	—— W. H. R.	1978
70519	—— W. B. B.	576
102851	—— W. N.	—
102511	—— W. R.	—
14057	Palmer-Jones, L. C.	2368
5466	Palmer-Warren, M. G.	2949
107424	Palmes, J. C.	1700
129593	Palombi, G. L. P.	1139h
344134	Palphreyman, J. E.	—
	Palser, C. H. F.	1512
127742	—— E. H.	—
69544	Pamment, F. J. L.	1655
65129	—— F. T.	—
108141	—— K. J.	732
124067	Panagakis, H.	—
106610	Panes, R. E.	1696
45248	Pangbourn, I.	1394
109850	Pank, H. A.	—
47022	Pankhurst, L. M.	1238
	—— L. T.	473
105811	—— R. C.	2240a
4229	Panks, F. V.	2936
5003	Pannall, D. M.	5996
86680	Pannell, E. G.	656
86037	—— F. N.	1233
123649	—— M. D.	2562
117400	Pannifer, J. E.	770
	Panter, A. E.	3, 2365
100661	—— C. H.	1282
42521	—— E. B.	623
84778	—— G. H.	1615
65871	—— S. H.	—
114393	Panting, D. B.	760
33331	Panton, A. D.	601a
110322	—— G. F.	2435
75354	—— *Rev.* N. C. E. SL	2504
66412	Panzetta, F. M.	—
135818	Pape, A.	1948
350446	—— A.	—
133865	—— A. A.	1944
113582	—— A. F.	2248
86714	—— B.	657
44785	—— F. M.	1225
364442	—— H. B.	—
124492	Papousek, K.	904b
105310	Pappe, L. D.	2239
75959	Pappe, D. H.	2198
	Papworth, E. L.	7
125920	—— H. C.	1916
44542	—— M.	648
73827	—— W. F.	1505
122289	Paradise, D.	—
127031	Paramore, A. F.	801
42522	—— R. A. G.	625
123336	Parberry, J. W.	1741
102643	Parbrook, H. D.	1342
120484	Parbury, C. R.	778
89844	—— G. L.	653
128741	—— J. E.	—
	Pardoe, J. G. M.	2715
	—— M.	2679
60294	Pare, J. C.	660
104498	Parfett, H.	727
	Parfitt, D. N.	2386
118176	—— K. F. J.	764
103641	—— L. T. L.	—
140910	—— R.	967
107160	Pargeter, C. G. W.	1397
65723	—— E. L.	—
61398	—— G. L.	1636
6110	—— P. A. N.	6012
73048	—— R. C.	614
89848	Parham, B. H.	1452
111138	—— S. L. H.	1662
43802	Paris, W. G. R.	1384
203973	—— W. P. L.	—
132936	Pariser, E. L.	1264

Personal No.	Name	Col. No.
120018	Parish, A. H.	766
35096	—— A. J. V.	1196
81927	—— C. W.	639
121808	—— G. E.	1449
590347	—— W. L.	—
	—— N. M.	2681
363023	Park, A. J.	—
150109	—— B. K. R.	982
46160	—— D. C.	1992
86038	—— D. R. B.	12*b*, 1553
130676	—— D. S.	932
66478	—— E. A.	2425
85196	—— E. B.	2536
74761	—— G. D.	1512
78710	—— G. R.	629
112218	—— H. E.	1677
72594	—— J.	2388
73328	—— J. A.	1602
84477	—— J. E. H.	1550
115413	—— *Rev.* J. F.	2512
	—— K. R.	461
21080	—— L. W.	2165
6425	—— M. I.	6074
82060	—— Roland	2004
100963	—— Ronald	2340
45846	—— S.	711
	—— S. M.	471*a*
49893	—— S. W.	1994
108429	—— W. D.	1706
119250	Parke, *Rev*, E. G.	2514
66477	—— F. W.	2442
120279	—— H.	—
122089	—— I. H.	1686
78044	—— W.	1534
355372	Parker, A.	—
111836	—— A. D.	2249
109578	—— A. E.	2344
113356	—— A. E. H.	—
44168	—— A. A. T.	2318
60622	—— A. F. C.	1623
60926	—— Arthur H.	1633
73839	—— Aubrey H.	1505
362121	—— A. M.	—
1738	—— B. B.	2391
123445	—— B. C.	772
61488	—— B. J.	900
5235	—— B. W.	2949
130865	—— C.	954
117222	—— C. A.	1735*b*
66622	—— C. A. S.	1977
126542	—— C. F.	814
136987	—— C. H.	2357
137854	—— C. Hubert	2582
135209	—— C. M.	1947
141527	—— C. R.	984
37609	—— D.	552*a*
125342	—— D.	1411
	—— D. A.	1602
127907	—— D. C.	827
127162	—— D. H.	1075
138196	—— D. J.	940
128987	—— D. K.	923
111850	—— D. W.	—
126123	—— E.	1073*a*
364166	—— E.	—
1910	—— E. A.	2901
76465	—— E. D.	571
3694	—— F.	2929
131906	—— F.	1174
131450	—— F. H.	—
100582	—— F. J.	1715
2	—— F. M. C.	2869
79248	—— F. T.	1500
42523	—— George	623
102478	Parker, Gilbert	—
132015	—— G. A.	1093
64968	—— G. B.	1396
112219	—— G. C. J.	72, 1718
127936	—— G. C. N.	827
104710	—— G. Edward	1901
110037	—— G. Eric	1707*a*
107091	—— G. E.	—
136986	—— G. F. W.	—
65848	—— G. H. C.	—
36247	—— G. N.	622
47140	—— G. R. I.	1065
85776	—— G. S.	1550
77643	—— G. W.	1522
115938	—— G. W. A.	757
89966	—— G. W. T.	664
64722	—— Harold	—
10134	—— Herbert	2172
78479	—— Hugh	1520
115430	—— H. B.	2248
26041	—— H. C.	501
125756	—— H. D.	807
75001	—— H. E.	1489
49289	—— H. J.	1073
	—— H. M. G.	1192
132937	—— H. P. T.	1264
48533	—— H. R.	1345
119850	—— I. F. B.	1738
90335	—— I. B.	500*a*
109877	—— Joseph	—
115966	—— *Rev.* Joseph	2513
90770	—— J. A.	1438
81018	—— J. A. G.	636
90919	—— J. C. F.	1434
43302	—— J. Ellis	1315
46576	—— J. F.	1238
347913	—— J. H.	—
121691	—— J. J.	2560
90695	—— J. P.	1489
68909	—— J. W.	2546
22244	—— K. E.	22*d*, 1478
137777	—— K. G.	—
3463	—— K. M.	92, 2927
85152	—— K. S.	1554
365586	—— L. E.	—
132041	—— L. H.	1093*a*
89480	—— L. V.	1626
27111	—— M. G.	13, 1384
116301	—— M. G. S.	1784
4387	—— M. H.	2937
530	—— M. W.	2887
4350	—— N. K.	2936
50649	—— O. B.	1408
323	—— P. M.	2937
346766	—— Reginald	—
69396	—— Robert	—
110653	—— Ronald	741
28161	—— R. C.	2693
120875	—— R. D.	775
130535	—— R. D. H.	1171
125921	—— R. G.	1918
65724	—— R. J.	—
150097	—— R. M.	983
348484	—— S. A.	—
19166	—— S. C.	1534
112939	—— S. F.	—
105311	—— S. S.	84, 2239
70812	—— T. C.	610
512143	—— T. George	—
109879	—— T. George	—
104765	Parker, T. Gilmour	726
116394	—— T. G. J.	793
115431	—— T. L.	757
42356	—— V.	630
	—— V. S.	472
48615	—— W.	1232
120263	—— W. A.	2447
103338	—— Walter B.	2238
86993	—— Wilfred B.	2414
36259	—— Wm. B.	630
515148	—— W. J.	—
23419	—— W. R.	2384
87539	—— W. T. G.	1892
85665	Parker-Rees, A.	653
6730	Parker-Smith, I.	6079
124308	—— N. N.	1361
129621	Parkes, A. W.	940
130459	—— E. S.	1938
63647	—— F. C.	—
128801	—— F. C. J.	—
69477	—— J. B.	717
137855	—— Jack B.	2583
83580	—— J. M.	2274
90940	—— K. E.	1480
115432	—— L.	758
55581	—— P.	—
4242	—— P. M.	2988
113639	—— R. S.	—
61208	—— *Rev.* R. V.	2508
134426	—— S.	—
114010	—— S. M. P.	749
89998	Parkes-Davis, E. P.	2230
33575	Parkhouse, R. C. L.	626
70520	—— W. R.	1203
1407	Parkhurst, E. M. W.	2873
101702	—— H. B. H.	1672
119994	—— P.	—
133348	Parkin, A. B. H.	1164
3923	—— B.	2930
63333	—— B. T.	1712
143011	—— C. P.	—
106436	—— E.	2232
79734	—— E. G.	636
67794	—— F. A.	1898
62172	—— J.	—
	—— J. E.	2699, 3237
124569	—— J. C.	905
22089	—— J. G.	1520
110179	—— J. W.	1712
134388	—— L. W.	—
350040	—— P. W.	—
133311	—— Tom	2293
50433	—— T. N.	1360
102806	—— *Rev.* V.	2510
89550	Parkins, C. W.	1630
102961	—— D. A.	724
137856	—— R. A.	2582
125363	Parkinson, A. MacD.	1920
66410	—— C.	—
77606	—— *Rev.* C. A.	2505
72137	—— D. R.	2175
113030	—— E.	1720
357710	—— E. D.	—
83474	—— E. W.	1548
88613	—— F. C. D.	1630
103918	—— F. R.	2550
110739	—— Harold	—
121746	—— H. L.	—
5971	—— I.	6010
2021	—— L. N.	2903
580189	—— J.	—
100151	—— J. C.	1666
136913	—— J. E.	1186*d*

Personal No.	Name.	Col. No.
69299	Parkinson, J. E.	—
110893	—— J. O.	747
512709	—— J. R.	—
102803	—— *Rev.* K. C.	2510
5560	—— M. E.	2952
102644	—— N. G.	1397
128663	—— R.	1139*g*
115967	—— R. P.	2437
138581	—— T.	1267
120455	—— T.	2425
84047	—— T. H.	1444
74541	—— W.	1514
88565	—— W. H.	1564
68935	Parks, E. J.	1659
68969	—— H. W.	1695
80431	—— J. A.	957
85833	—— J. G.	52, 1556
47847	—— R. C.	749
113227	Parlane, J. McK.	1722
131289	—— W.	—
81781	Parlato, A.	1611
79613	Parlett, A. G. B.	1523
118368	—— L. N.	2557
68198	—— N. L.	—
123212	Palmby, C. A. J.	—
	Parmée, C.	2473
121486	—— D.	18, 1927
511919	Parmenter, S. A.	—
110657	Parmiter, L. J.	1710*a*
138979	Parmley, G.	—
34173	Parnaby, G. S. A.	504*b*
70521	Parnall, A. G.	563
89939	—— R. M. B.	1630
61139	Parnell, G. J.	1634
50089	—— G. W.	1398
73894	—— I. W.	1507
138092	—— J. S.	976
43678	—— J. T. W.	1520
60258	—— L. D.	2338
129401	—— T. H.	1166
79614	—— W. E.	1519
121507	Parnham, P.	1073
	Parr, A. W. C. V.	3227
113029	—— E. C.	2247
111193	—— E. S.	1909
551392	—— F. R.	—
82864	—— F. T.	1537
50282	—— G. E. R.	1139*g*
353395	—— J. E.	—
135468	—— L.	1091
67605	—— L. A.	714
515676	—— L. W.	—
78705	—— R.	629
133463	—— R. H.	1179
60225	—— R. J. G.	1631
107073	Parrack, J. C.	—
	Parratt, H. M.	2676
49085	—— L. S.	1394
13144	Parrett, E.	1197
67945	—— L. R.	—
138312	—— V. L.	964
64925	Parrington, T. J.	710
113028	Parris, C. J.	1720
61800	Parrish, E. J.	—
44789	—— W. E.	1214
60226	Parrott, C. E.	1336
83929	—— D. A.	1549
2449	—— E. G.	2910
119175	—— E. H.	1131
121692	—— G. A.	2572
138428	—— H.	1178
358592	—— H. W.	—
121936	—— J. C. W.	797
77681	Parrott, N. S.	623
41054	—— Peter L.	606*b*
125254	—— Philip L.	—
112999	Parry, A.	—
512407	—— A. H.	—
60147	—— A. M.	1453
127658	—— C. F.	2576
107483	—— *Rev.* C. L.	2511
79162	—— D. A. G.	635
106118	—— D. G.	1343*a*
137569	—— E.	1096
137040	—— Emlyn	—
21257	—— E. G.	2315
124574	—— E. G. E.	904*b*
132886	—— E. K.	1935*a*
64256	—— *Rev.* E. M.	2509
124119	—— E. W.	807
131560	—— F.	1171*a*
89399	—— H. L.	665
133704	—— H. W.	1179
49244	—— I. A.	1237
75291	—— I. R.	1440
76080	—— J.	1511
133054	—— J.	760
114461	—— J. C.	747
123205	—— J. F.	1368
69151	—— J. F.	—
19099	—— J. H.	1477
107357	—— J. Raymond	—
115488	—— J. Robert	—
86510	—— L.	1991
48709	—— L. E. F.	638
101347	—— L. W.	—
4530	—— M. E.	2940
63850	—— M. H.	707*b*
126019	—— M. H.	1139*b*
65388	—— Nicholas	—
79170	—— Noel	635
105153	—— N. F.	1065
61517	—— N. R.	1230
134128	—— O. A.	963
136277	—— P. J.	—
44104	—— R. C.	1319
	—— R. G.	1190
123185	—— R. J.	1939
121885	—— R. L.	—
83378	—— R. T.	1394
68513	—— R. W.	—
83379	—— S. A.	1229
135105	—— T. B.	1184
128039	—— T. C.	1251
108206	—— T. G.	—
511928	—— T. J.	—
125562	—— T. J.	774
106234	—— T. L.	733
115326	—— V. H.	1067
130353	—— W. G.	1937*a*
73329	—— W. N.	1600
86300	—— W. R.	2413
14005	Parry-Evans, J.	2368
111162	Parry-Hughes, K.	1398
31345	Parry-Jones, A. G.	2196
75301	—— J.	1206
48686	—— J. C.	1256
118645	Parsell, L.	1130
26242	Parselle, T. A. B.	502*b*
120735	Parsloe, C. V.	1072
69042	Parslow, L. C.	—
62419	Parson, D. G.	1896
128381	—— J. A.	1086
122733	—— W. C.	794
132842	Parsonage, D. R.	1180*a*
48311	—— J. G.	1983
49303	—— J. H.	928
63648	Parsons, A.	—
113356	—— A. E. H.	751
87063	—— A. L.	658
63860	—— B.	1453
90640	—— B. K.	1433
357411	—— B. T.	—
	—— C. E.	2688
125561	—— C. F. G.	805
343225	—— C. G.	—
72911	—— C. H.	1305
131451	—— Cyril H.	—
6226	—— C. L.	—
124214	—— C. M.	794
106359	—— C. W.	1064
129085	—— D. H.	1290
86039	—— D. J.	1335
68554	—— D. J.	—
124579	—— E.	1137
103202	—— E. G.	1679
128825	—— E. G.	1920
113125	—— E. H.	1702*a*
101213	—— E. L.	1671
6567	—— E. M. D.	18, 6077
65436	—— E. O'C.	2424
116481	—— E. R.	1712
43222	—— F. G. C.	1384
364160	—— F. L. H.	—
110	—— F. M.	2886
101274	—— F. R.	—
48343	—— F. W. G.	1245*a*
561205	—— F. W. H.	—
110721	—— G.	—
21148	—— G. J. E.	2167
65785	—— G. L.	—
3286	—— G. W.	—
113228	—— Harry	1722
72710	—— H.	1503
119978	—— H. J.	1340
72912	—— H. M.	1501
64211	—— H. W.	2233
77881	—— I. McN.	14, 1523
5150	—— Jean	2948*a*
83319	—— John	1613
337568	—— Joseph	—
	—— John (*ret*)	3234
79961	—— Jack	2200
105557	—— Jimson	51, 1692
124756	—— John	1139*c*
128381	—— J. A.	1075*b*
60140	—— J. A. C.	668
134886	—— J. D.	2580
83130	—— J. F.	1545
133702	—— J. G. J.	1179
134242	—— J. H.	2356
47186	—— J. T.	1968
65914	—— John W.	—
108740	—— James, W.	1706
60227	—— J. W. E.	1631
130602	—— K. C.	1170
136817	—— L. C.	1186*b*
72913	—— L. W. B.	1503
45989	—— M.	1386
1796	—— M. B.	142, 2891
130499	—— N. A.	1173
42638	—— P. N. B.	625
137206	—— R.	9669
129972	—— R. E.	1089
110173	—— R. J.	1712
33462	—— R. J. S.	614
49202	—— S.	762
345559	—— S. C.	—
50721	—— T. E.	1361

Personal No.	Name.	Col. No.
64250	Parsons, *Rev.* T. R...	2509
129274	—— W.	1931
80791	—— W. A. T. ..	1476
341589	—— W. E.	—
	—— W. H.	4
115507	—— W. J.	—
120073	—— Wilfred J. ..	1145
118177	—— W. M.	1129
48261	—— W. R.	1245
77616	—— W. W.	1500
102258	Parsons-Smith, B. G.	2408
63303	Parsonson, W. G. ..	—
16227	Part, R. F.	1480
83380	Partington, D. L. ..	1546
82474	—— E. N.	1545
78056	—— F. M.	1534
113727	—— J.	—
138604	—— L. W.	—
134887	—— J. G.	2579
69657	—— R.	—
68198	Partlett, N. L. ..	2012
513595	Partner, A.	—
70523	—— A. H.	1524
102536	Parton, F. A. ..	1064
126637	—— H. D.	821
110929	Partos, G. F. ..	1687
102002	Partridge, A. A. ..	—
150052	—— B. L.	978
109075	—— C. S.	722
45135	—— E. J.	1220
89300	—— E. W.	666
43655	—— F. A.	1208
118663	—— F. J. G. ..	1071
108812	—— H. W.	2240*a*
77450	—— J. A.	2401
121910	—— J. E.	797
137604	—— J. W.	1943
124978	—— L. W.	2251
3936	—— M. McN. ..	2931
90266	—— N. E.	2858
106289	—— R. W.	2241
49738	—— T. J.	1257
66298	—— W. E.	—
135349	Parvin, D.	—
43140	—— F.	1213
332305	Pascall, A.	—
42428	—— D. C.	624
6502	—— J. W.	6076
107026	—— M. R.	—
123184	—— N.	1915
63950	—— W.	1645
135779	—— Pascoe, C. G. ..	1098
119583	—— F.	—
101077	—— F. A.	1727
50227	—— H.	1937
116404	—— H. A. M. ..	778
122970	—— H. J.	1073
47970	—— H. T.	1255
123002	—— J. W.	776
143514	—— K. A.	—
51210	—— S. V.	1094
89305	Pashley, C. L. ..	700*a*
60062	—— *Rev.* H... ..	2508
5750	Pasifull, D. F. ..	2683
65849	Pask, A. C. S. ..	—
111929	—— G. W.	—
66759	—— K.	—
89192	Paskell, J. H. P. ..	1627
118099	Paskey, H. G. ..	781
2682	Pasley, E. M. ..	2915
105813	Pass, F. N.	2240*a*
130045	Passey, F. W. ..	1939
125870	—— J. R.	1145
49121	—— W. F.	102
109445	Passmore, A. D. ..	2245
40939	—— A. K.	606
77628	—— D.	140, 623
27062	—— E. C.	1302
89055	—— F. R.	667
48554	—— J. H.	1991
116910	—— M.	750
	—— M. F.	2675
511676	—— S. H. L. ..	—
2028	Passy, C. W... ..	571
125637	Pasterfield, A. H. ..	1139*b*
83930	Paston-Williams, H.	744
	Patch, H. L. ..	474
128674	Patchett, A. V. ..	1139*c*
48318	—— B. W.	766
78239	—— E. G.	2403
80579	Patchin, R. F. S. ..	1526
11296	Patching, H. E. ..	—
107788	Pate, A. B.	2484
119678	Paten, H. St. J. B. ..	1259
41948	Patenall, P. T. ..	1506*a*
1360	Pateman, M. A. ..	2873
151062	—— W. H. C. ..	1186*d*
100239	Paternoster, W. J. MacD.	—
45000	Paterson, Andrew ..	1228
63312	—— A. C.	—
6080	—— A. E.	6011
136717	—— A. H.	1091
	—— A. J.	962
73330	—— A. J.	1602
45922	—— A. M.	1238
4308	—— B.	2936
88236	—— D.	661
89193	—— D. A. G. ..	1627
126709	—— D. C.	819
4113	—— E. A.	2934
	—— F.	3287
139166	—— F. G.	2294
129658	—— G.	2452
111163	—— G. C.	1247
101962	—— G. D.	—
594	—— G. M. S. ..	2888
67829	—— G. R. I. ..	—
82712	—— H.	644
87372	—— Hugh	1450
67528	—— H.	2425
72343	—— H. D.	2178
77173	—— H. W.	1212
67007	—— H. W.	—
102763	—— I. V.	1662
50551	—— J. A.	1345
135695	—— J. Alexander ..	973
36260	—— J. B.	630
118921	—— J. B. H. S. ..	1188
41611	—— J. C.	609
64829	—— J. C.	2339*a*
61110	—— J. G.	52, 1531
64796	—— J. G. P.	2234
127471	—— J. K.	—
75960	—— J. McL. ..	2196
68050	—— J. R.	—
100449	—— J. Russell ..	—
47310	—— J. W.	754
81476	—— K. A. H. ..	1499
60112	—— K. A. W. ..	704*a*
61232	—— M.	705
137772	—— M. A.	—
103919	—— N. F.	1683*a*
46513	—— P.	655
129110	—— P. A.	927
359156	—— R.	—
128664	Paterson, R. D. ..	1165
64723	—— R. E.	—
83494	—— R. F. T. ..	1546
37206	—— R. H.	1504
105558	—— R. L.	1692
	—— T. R.	73
104771	—— S. C.	1901
	—— S. L.	2702
122683	—— T. G.	—
68220	—— T. T.	1653
37478	—— V. R.	552
73895	—— W.	1512
123446	Pates, E. A. E. ..	795
117764	—— W. C.	—
105201	Patey, F. H. ..	1455
118599	—— J.	2275
48266	—— L. A. J. ..	786
108497	—— T. A.	2244
78020	Patey-Briggs, A. H.	1534
114832	Patience, D. E. ..	—
126535	—— J.	1369
506160	Patient, L. G. G. ..	—
103446	—— George Herbert	—
89693	—— V.	2336
61111	Patmore, F. W. ..	1634
410346	—— J. B.	—
4081	—— J. M.	2934
87096	—— L. G.	1316
33034	—— S. P. A. ..	1381
119895	—— W. A.	1133
31483	Paton, Arthur ..	2191
343159	—— Alexander ..	—
2176	—— D. D.	2907
103595	—— D. P.	729
138752	—— D. S.	—
3550	—— E. C.	5983
23777	—— G. W.	2370
44962	—— H. A.	1229
80911	—— I. G.	1539
	—— J.	2114
137296	—— Jim	954
81601	—— J. G.	2407
133165	—— J. V.	—
62510	—— M. J.	—
106980	—— N. J. A. ..	736
104426	—— R. R. A. ..	1116
64724	—— S. H.	—
132608	—— T. G.	1177
127187	—— W.	929
72365	—— W. B.	2178
120577	Patrick, A. B. ..	767
50261	—— C. H.	1737
124740	—— E. H.	1075*a*
101755	—— F. R.	1664
108186	—— G.	—
23165	—— J. W.	2377
123303	—— L. F.	799
44132	—— M. F.	1517
2282	—— M. W.	2908
68748	—— P. K. W. ..	712
37610	—— P. R.	552
41457	—— R. C.	608
67169	—— W.	1651
48002	Patrickson, J. ..	759
	—— M. E.	2681
103000	Patston, A. G. ..	1116
73331	—— D. W.	1506
47469	—— E. H.	1618
82205	Patten, C. A. ..	1055
122404	—— C. L. J. ..	798
119251	—— D.	766
40423	—— H. P. F. ..	573
69510	—— T.	1336

Personal No.	Name.	Col. No.
47573	Pattenden, S. P.	1219
102871	Pattern, J. A.	—
44378	Patterson, A. G.	1321
87054	—— C. E. S.	657
112384	—— David	1731
77979	—— D. E.	1100
	—— D. S.	50
103920	—— E.	1683*a*
401196	—— E. A.	—
119231	—— E. H. M.	790
129563	—— E. J. A.	829
100038	—— F.	1188
122229	—— F. A. S.	781
65947	—— F. H.	—
49513	—— G. A.	1253
73332	—— H. R. P.	1203
36178	—— I. C.	605*b*
49817	—— J.	1358
122047	—— J. E.	1130
73563	—— J. J. L.	1989
102645	—— J. L.	1342
73333	—— J. R.	1481
136116	—— L. H.	1950
61256	—— P. S.	1112
116890	—— R. M.	901*b*
111454	—— J. D. B.	2345
129483	—— W. A. C.	1171
131387	—— W. B.	—
64741	—— W. H.	—
122676	—— W. M.	—
128344	—— W. J.	—
109779	—— W. W.	—
78766	Patteson, R. P. W.	1053
109668	Pattie, A. S.	1707*a*
69152	—— J.	—
117106	—— R. McR.	1898
121820	Pattinson, B. H.	1411
69560	—— D. F. C.	1695
106119	—— G. H.	2241
79962	—— H.	2200
121772	—— Hugh	2448
63649	—— J.	—
90812	—— J. H. G.	1437
101849	—— J. J.	1138
124698	—— J. J.	1155
82926	—— J. N.	2409
119949	—— L.	1411
	—— L. A. (*ret*)	3222
5676	—— M. A.	3005
100097	—— R. J.	1338
42429	—— S. E.	624
114011	—— W. St. C.	1425
505252	—— William S.	—
46044	Pattison, C.	1250
	—— C. A.	—
80782	—— D. S.	2406
103523	—— D. V.	728
04158	—— H. A. L. (*ret*)	3228
141466	—— H. G.	966*b*
110628	—— J.	1907
61912	—— *Rev.* J. B.	2509
114805	—— R.	—
	—— R. R.	2714
34110	—— R. V. L.	504*b*
39422	—— W. A.	557
72914	Pattisson, J. R.	1480
19219	Patton, C. A. C.	1471
5747	Patton-Bethune, P. M.	6006
75724	Pattrick, F. W.	1515
78586	Pattullo, F. R.	1606
127899	—— H. M. S.	826
40564	Paul, A. G. W.	1499
76540	—— A. N.	2475
34007	—— B. J.	504
129501	—— D. E.	815
108494	—— F. J.	2244
04159	—— F. McB.	614
68377	—— G.	—
100702	—— G. A.	1998
139298	—— G. G.	1186*e*
05164	—— G. I. C.	501
4351	—— H. E.	2936
39946	—— H. G.	566
48884	—— I. T. G.	1354
80751	—— J. A.	2203
82061	—— J. D.	1967
116368	—— J. M.	—
5777	—— J. R.	2683
104882	—— L. D.	1688
74197	—— P. K.	1513
89694	—— P. S.	1238
81824	—— R. D.	1535
123447	—— R. E.	792
137069	—— Rupert J.	1374
86117	—— R. J.	2543
125563	—— R. J.	1136*b*
129969	—— R. N.	1075*b*
138879	—— R. V.	971
139653	—— S.	1098
23321	—— S.	2381
	Paulding, G. J.	2485
139521	Pauley, J. A. C.	971
65725	Paulin, A. E. C.	—
113027	—— I. T.	1720
114012	Pauling, G. J.	2491
04160	Paull, A. H.	500*a*
81310	Paulley, J. W.	2407
109325	Paulsen, J. McK.	2274
108741	Paulson, L.	2242
141698	—— W. R.	984
84117	Paus, A. G.	747
50509	Pavely, R. F.	1179
121478	—— T. A.	1116
119252	Pavey, A. F.	766
106611	—— A. L.	1696
72399	—— R. B.	2178
137857	Pavia, C. V. F.	2582
86040	Pavillard, E. V. S.	1232
132004	Pavitt, H. C.	1173
50901	—— H. J.	1170
125652	—— J. W. R.	1147
1421	—— T. E.	1316
66917	Pavord, A. V.	—
6709	Pawley, E. M.	6079
105814	Pawlyn, J. T.	2240*a*
120578	Pawsey, E. J.	759
49089	—— F. W.	773
127151	—— H. W.	1134*a*
1421	—— M. E.	2948
5287	—— M. M. L. G.	2948*a*
107454	—— R. H. H.	733
924	Pawson, F. L. D.	2893
34174	—— G. I.	505
28004	—— G. J.	1476
3105	—— J. M.	2923
125245	—— J. M.	—
45990	—— W. V.	1212
21388	Paxman, F. N.	1204
106609	—— L. G.	1696
117980	Paxon, G. E.	2492
137522	Paxton, A. H. G.	1184
	—— A. L.	462
508349	—— F.	—
125255	—— G.	—
61530	Paxton, G. N.	1633
60738	—— G. S.	—
5004	—— I. S.	2946
81063	—— J. McC.	1101
109325	—— W. P.	2274
120451	Paxton-White, B.	1735*a*
126015	Payling, E.	1139*b*
134395	—— J. E.	—
114013	Paylor, A. L.	1725
33367	Payn, A. J.	604
88411	—— G. A.	663
885	—— J. M.	2893
13302	—— K. R.	1091
29115	—— M. A.	552*b*
91018	Payne, A. A.	—
	—— A. C. P.	2511
136844	—— A. G.	977
113124	—— A. G. H.	1710
103572	—— A. J.	1683*a*
47285	—— B. G. F.	742
43657	—— C.	1210
68252	—— C. A.	1654
78453	—— C. B.	1100
106735	—— C. C.	—
45526	—— C. G.	1318
124294	—— C. J.	2276
118178	—— C. J.	751
81833	—— C. R.	1543
118923	—— C. S.	2551
130046	—— C. S.	1936
112950	—— C. V.	—
105559	—— C. W. F.	1692
42878	—— D. A.	637
116397	—— D. C.	902
127839	—— D. H.	807
	—— D. J.	7
72306	—— E. D. B.	2177
118924	—— D. M.	2553
133744	—— F. I.	1291
135041	—— F. J.	1180*a*
45110	—— F. L.	1232
114544	—— F. W.	—
109089	—— G.	1993
68305	—— G. E.	1659
132499	—— Geo. E.	1942
16875	—— G. S.	—
50353	—— G. W.	1266
105560	—— H. E. A.	1692
46171	—— H. F.	715
75731	—— H. F.	141, 1211
66206	—— H. G.	—
50748	—— H. G.	1094
89583	—— H. G. D. M.	704*a*
	—— H. J.	2162
62410	—— H. S. L.	1640
122514	—— H. W.	1130
343679	—— John	—
116819	—— James	1735*a*
77990	—— J. A.	1320
64378	—— J. C.	2012
89000	—— J. F.	1626
86834	—— J. G.	1552
46466	—— J. S.	1213
131432	—— J. T.	—
138436	—— J. W.	976
111164	—— K. J.	1283
69967	—— L. C.	2237
70525	—— L. F.	559
	—— L. G. S.	470
362614	—— L. R.	—
2266	—— M. C. R.	2907
132877	—— M. F.	1176
5236	—— N. G.	2949

Personal No.	Name	Col. No.
132350	Payne, Norman G.	1075*e*
85737	—— O. C.	1547
117508	—— P. A. S.	763
6362	—— P. C.	6073
121358	—— R.	774
77789	—— R. A.	637
104812	—— Ralph A.	1687
47133	—— R. A.	2335
109263	—— R. F.	1676
48355	—— Robert Hugh	778
80866	—— Robert H.	1320
47401	—— Ronald H.	742
131909	—— Ronald Henry	1174
39390	—— R. J.	2531
45780	—— R. N.	1231
81875	—— R. R. B.	2476
84530	—— R. W.	1535
511033	—— Sidney	—
45175	—— Stanley	1564
135742	—— S. J.	1186*a*
110599	—— W. E.	1651
47897	—— W. G.	715
05093	—— W. L.	500*a*
101512	—— W. Lane	722
42721	Paynter, H.	632
112220	—— H. J.	1718
73620	—— H. S.	1478
	—— N. S.	472
1924	—— M.	2901
31009	—— R. E. P.	2167
134888	Payten, J. C.	2579
	Payton, E. L.	2856
4604	—— M. L.	2940
87201	—— R. E.	1990
60055	—— *Rev.* W. E. G.	2508
76423	Payze, A.	655
84964	Peace, A. J. M.	652
121133	—— D. B.	1411
107058	—— F. J.	—
101254	—— J. G.	1661
79724	—— *Rev.* J. P.	2506
111837	—— L. E.	2248
77463	—— L. G.	1053
45147	—— R. N.	643
83421	—— R. T.	927
329762	Peach, A.	—
40256	—— A. C.	603
75449	—— A. N. H.	2398
84050	—— C. B.	1444
138178	—— F.	2293
125188	—— J. H.	—
342771	—— L. J.	—
132675	—— P. A.	1373
67734	Peachey, C. L.	1454
122585	—— G. A.	1931
115433	—— K. O.	757
78105	—— L. E. A.	1517
42022	Peachment, C. B. G.	617
102755	Peacock, A.	1667
31238	—— A. McI.	2178
754649	—— D.	—
39561	—— D. A.	601*a*
70526	—— D. I.	2697
46199	—— E. J.	73, 1543
124587	—— F. J.	1924
68844	—— F. J.	1454
49514	—— G.	1251
1983	—— G. M.	2902
69263	—— L.	—
63062	—— *Rev.* L. V.	2509
72915	—— L. W. D.	1480
3074	—— M.	2918
5535	—— M. A. C.	2952
103922	—— M. H.	1683*a*
107352	Peacock, M. J.	—
2937	—— M. L.	2916
130354	—— O. W.	1937*a*
	—— V. J.	7
119014	—— W. Oliver	786
120534	—— W. Ostle	764
40747	Peacock-Edwards, S. R.	605*a*
19072	Peacocke, G. I. C.	51, 1467
62608	Peacop, E.	—
67462	Pead, B. A.	1720
64612	—— L. E.	—
65873	—— R. G.	—
135917	Peake, C. E.	1186*b*
77432	—— E. C.	1518
65915	—— F.	—
121693	—— G. F.	2572
	—— H.	52, 471
139484	—— H. E.	1176*a*
100931	—— H. N.	—
69939	—— J. W.	—
45263	—— W. R.	1220
126454	Peaker, G. M.	2275
68393	Peal, E. R.	—
512886	Peall, C.	—
114014	—— J. E. T.	1725
125777	Pearce, A.	2450
72206	—— A. C. R.	2175
35081	—— A. E.	1196
130355	—— A. E. D.	1937*a*
03021	—— A. H.	50, 509
45218	—— A. H. L.	1523
15023	—— A. L.	1535
77250	—— A. P.	1216
35239	—— A. R.	1280
135362	—— B. A.	—
66099	—— C. A.	1992
33068	—— C. F.	1303
110176	—— C. H.	1712
365930	—— C. H. O.	—
362135	—— C. T.	—
126152	—— D. D.	809
86753	—— E.	1451
35321	—— E. F.	1314
69034	—— E. F.	—
111453	—— E. F.	2345
75355	—— *Rev.* E. J.	2504
05206	—— E. R.	1194
81834	—— E. V.	12*b*, 1194
26187	—— F. A.	502
100221	—— F. B.	1659
35325	—— F. E.	1386
35275	—— F. H.	1215
	—— F. L.	472
37386	—— F. Lovell	—
107997	—— F. O. J.	732
69342	—— F. R. G.	2234
106608	—— G.	1696
62891	—— G. C.	—
135841	—— G. E.	1948
45228	—— G. Harold	651
129458	—— G. Henry	1086
69194	—— George H.	—
119256	—— Gerald	2421
111490	—— Harold	1076
102739	—— Hugh	1668
105036	—— H. B.	1064
81692	—— H. E.	1101
127121	—— H. J.	1160
101366	—— H. V.	—
86301	—— I. C. B.	2413
63862	Pearce, J.	1453
66427	—— John	—
47908	—— John	1129
130290	—— J. E.	1174
03022	—— J. L. K.	564
125871	—— J. M.	809
79963	—— K. G.	2202
127659	—— K. W.	2577
65916	—— M. G.	—
80298	—— M. H.	600*a*
76952	—— R. B.	1501
	—— R. C.	8
	—— Reginald, C.	2699
66614	—— R. E.	1453
49570	—— R. E. W.	1086
113585	—— R. G.	1725
129011	—— R. H.	820
406	—— R. L.	—
90713	—— Ralph S.	1480
46840	—— Robert S.	1065
129378	—— R. S.	939
104307	—— S. G.	—
77199	—— S. N.	622
521357	—— S. P. W.	—
83640	—— S. V.	2323
80694	—— T. G. N.	1533
72712	—— T. H. W.	1503
35293	—— T. J. W. S.	1215
748202	—— W. A.	—
115741	—— W. A.	769
115881	—— W. B.	1284
124181	—— W. E.	796
243934	—— W. F. C.	—
88750	—— W. G. J.	1562
50444	—— W. G. R.	1169
64233	Pearce-Ellis, G. J.	2339
76324	Pearce-Gervis, L. W. C.	1473
110036	Pearcey, W. S.	1710*a*
	Pearcy, R.	2716
131262	—— T. F. F.	1371
112642	Peard, J. C. H.	1722
67213	—— N. D.	1652
74643	Pearks, S. W.	2478
84303	Pearl, G. E. R.	646
117745	—— I. M.	—
77072	—— L.	1516
81444	Pearlman, A.	2004
143021	Pearlman, M.	—
78767	Pearmain, S. J.	1053
86592	Pearman, *Rev.* A. J.	2507
130492	—— D.	1290
65017	—— G. H.	1646
138994	—— L. H.	—
79548	—— L. L.	637
742479	—— R. H.	—
105274	—— T. A. D.	1641
4485	Pearman-Smith, N. B.	—
2153	—— V. B.	2938
83381	Pearmund, R. E.	50, 1536
45397	Pearn, G. J.	1231
116025	Pears, A. R.	1125
121434	—— G. A.	1323
21378	—— G. H.	2317
134139	—— H.	963
121567	—— R. K.	1136*a*
90924	Pearse, A. L. R.	1448
101188	—— A. W.	1669
3766	—— B. E.	2929
84898	—— C. I.	1055
	—— E.	2463
365914	—— F. R.	—
129912	—— G. E.	1123

Personal No.	Name.	Col. No.
43504	Pearse, H. E.	1316
102322	—— H. F.	1672
126525	—— J. G.	1073*a*
114015	—— K. B.	2012
49189	—— K. B.	1338
881615	—— P.	—
27063	—— R. C. I.	12*a*, 553*b*
78521	—— R. J. B.	630
46903	—— S. C.	900*b*
135096	—— W.	975
100692	—— W. B. T.	1654
44625	Pearson, A.	2203
136721	—— A.	1093
41200	—— A. B. J.	606*b*
24138	—— A. C.	576
128178	—— A. E.	—
87611	—— A. F.	2415
106337	—— A. H.	2343
123650	—— A. H.	2562
106898	—— A. P.	1697
119241	—— A. S.	778
130854	—— A. V.	821
89879	—— B. C.	2533
642	—— B. M. A.	2889
114463	—— C.	1257
80426	—— C.	2577
124196	—— Clifford	2243
82950	—— C. E.	643
	—— C. F.	2703
366395	—— C. M.	—
138593	—— D.	902*b*
39896	—— D. B.	566
116746	—— D. G.	1070
107976	—— D. H.	2555
	—— E. H.	2676
66746	—— E. Heaton	—
142158	—— Edward J.	—
10[illegible]547	—— E. J.	733
[illegible]384	—— E. M C.	2923
61977	—— E. R.	706
133425	—— E. Roy	961*a*
126547	—— E. W.	808
122619	—— F.	—
138978	—— Fred	—
114394	—— F. E.	2249
401305	—— F. H.	—
	—— F. H. K.	2925
46106	—— G. A.	1236
126319	—— G. Ernest	—
84135	—— G. E.	—
122213	—— G. E. C.	—
117335	—— G. H.	2444
123363	—— G. J.	—
78600	—— G. M. B.	1524
85126	—— G. R.	1335
100390	—— G. S.	—
127224	—— G. S.	825
48672	—— Harry	1345
125872	—— Harry	1137
11221	—— H. A. M.	15, 1718
128623	—— H. B.	1169
105561	—— H. C.	1692
134671	—— H. H.	1180
49547	—— H. J.	1237
46468	—— Henry J.	1232
	—— H. M.	475
126002	—— I. MacL.	815
78069	—— I. W.	2227
	—— J.	1431
107822	—— John A.	1354
11588	—— Joseph A.	1730
85576	—— John	2323
124675	—— J. D. H.	812
695	—— J. D. M.	2870
65593	Pearson, J. M.	1339
74386	—— J. R.	1505
103524	—— J. T.	728
114464	—— K. C.	1713
131565	—— K. E.	1171*a*
122231	—— K. I.	781
88888	—— K. W.	1322
	—— M.	2387
60927	—— M. G.	1633
120693	—— Morton, G.	2447
3464	—— N.	2925
	—— N. A.	8*a*
135985	—— N. B. J. R.	1950
111165	—— N. S.	1398
506862	—— O. R.	—
91068	—— P. G. H.	637
118857	—— P. W.	—
126461	—— R. A.	1139*a*
115796	—— R. B.	1124
35276	—— R. C.	1206
117640	—— R. E.	762
	—— R. F.	969
78156	—— R. F.	1524
362596	—— R. L.	—
63547	—— R. P.	—
2865	—— R. Patience	2915
83969	—— R. T. G.	2508
44733	—— R. W.	634
747858	—— R. W.	—
44804	—— R. Withington	659
48821	—— R. W. H.	797
119254	—— S.	762
135187	—— S.	1360
86873	—— S. F.	1234
116323	—— S. H.	—
44794	—— T.	1552
590468	—— T. H.	—
124680	—— W. B.	904
77311	—— W. G.	1521
170120	—— W. G. M.	—
135414	—— W. F.	1186
49205	—— W. J.	1290
	—— W. J.	52
107423	—— W. L.	1700
80576	—— W. R.	1525
	Pearson-Rogers, H. W.	473
47625	Peart, A. E.	1253
46577	—— A. J.	1281
138760	—— Arthur	—
49328	—— F. C.	2546
102376	—— J. S.	—
48270	—— L. W.	1378
102447	—— W. C.	—
88350	Peasant, D. E. T.	2229
75558	Pease, E. G.	1469
63263	—— F. E.	—
79208	—— F. K.	1449
349794	—— G.	—
120579	—— G. E. C.	764
49156	Peasly, W. R.	1147
135773	Peat, D.	2354
78419	—— H.	2198
113093	—— H. M. T.	2247
65874	—— J. B.	—
135300	—— R. J.	—
117424	Peate, S.	902
60360	—— W. L.	1611
137204	Peatfield, J. E.	828
64142	—— J. I.	—
118925	Peattie, J. B.	—
106045	Pebworth, D. A.	1117
1623	Pechey, R. V. P.	2890
117710	Peck, A.	1736
521338	—— A. E.	—
	Peck, A. H.	470
40481	—— B. E.	605
42430	—— D. W.	626
89001	—— G. H. M.	1626
	—— H. H.	—
	—— Richard H.	10, 460
105937	—— Reginald H.	1695
47996	—— W. M.	770
6648	Peckham, W. M.	6074
65195	Peckitt, F.	—
136008	Peckover, J. R. B.	2454
121848	Pecover, H. A.	1457
109466	Pecksen, L. A.	1906
110035	Peddy, D. R.	—
48271	Pedder, A. A.	1395
508653	—— J. H.	—
356869	Peddie, P. E.	—
118525	Peden, C. A. M.	1920
111952	Pederson, H.	748
	Pedler, J. A.	2493
48328	Pedley, A.	1395
74310	—— A. R.	2319
124673	—— A. S.	813
4785	—— J. M. H.	2942
84865	—— K. F.	2476
37328	—— M. G. F.	510
121694	—— T.	2572
356431	Peduzie, W. E.	—
107194	Peebles, G. R.	2274
2823	—— J. M. C.	2915
84351	—— R. E.	1609
80528	—— W. H.	2406
129411	Peek, J. T.	1166
	—— R.	2515
	Peek, R.	2515
812	—— S.	2872
43383	Peel, A. R. W.	1314
124586	—— C. B.	1923
88726	—— D. F.	714
123320	—— E.	1290
140835	—— F.	—
36038	—— G. W.	1195
116952	—— H. O.	1077
114815	—— J.	—
63282	—— J. H.	—
135072	—— J. L.	2495
33011	—— J. R. A.	11, 503
129025	—— J. S.	1699
138697	—— J. W. B.	—
21201	—— R.	2314
64073	—— R. T.	—
132345	—— S.	1091
100357	—— T. B.	—
107035	—— W. A.	—
83382	—— W. M.	1334
111987	Peele, H. D.	723
	Peeler, M.	2919
74318	Peer, S. K.	2319
85356	Peerless, G. R.	1557
110034	—— N. D.	1710
114937	—— N. J.	1246
85411	—— P. G.	1554
511645	—— T. J.	—
114566	Peers, A. R.	—
70531	—— F. H.	565
110688	—— J. E.	—
967238	—— J. M.	—
73581	—— V. A.	1479
123449	Peet, A. C.	785
85834	—— E. H.	700*b*
78215	—— L. M.	1891
114573	—— W. N.	—
108169	—— W. V.	901

Personal No.	Name.	Col. No.
133843	Pegg, A. E.	—
	—— A. F.	2703
05191	—— A. J.	2696
130653	—— F.	948*a*
88787	—— F. C.	1563
66207	—— J. S.	—
43865	—— L. S.	1210
3942	—— M.	2930
50247	—— N.	1945
910	—— S. R.	—
41317	Pegge, C. O. J.	608
111989	Peggs, E. G.	1067
78010	—— W. A.	1991
129062	Peglar, S. W.	1168
960	Pegler, E. M.	2915
46785	—— R. A.	738
122786	—— S. W.	1458
5889	Peile, M. E.	6009
125645	Peill, A. E.	1139*b*
6363	—— E. J.	6073
23268	—— R. S.	2379
122969	Peirce, A. F.	1073
50526	—— E. W. J.	1182
103923	—— F. J.	1683*a*
114016	—— G. H.	2346
67298	—— H. C.	—
111057	—— H. S.	—
10202	—— L. R.	2172
72576	—— W. H.	2383
	Peirse, *Sir* R. E. C.	460
590485	Pierson, W.	—
109447	—— J. G.	2245
80752	Pelham, H. F.	2201
127870	Pelham-Clinton, A. H.	802
78176	—— H. C. F.	1891
362649	Pell, A. E.	—
44390	—— A. G.	1545
103292	—— C. M.	2237
142473	—— D. W.	—
107422	—— F. J.	1700
27140	—— K. W.	1477
82497	Pellatt, H. G.	2506
72916	—— O. W.	1505
5985	Pellegrini, M. C.	6010
41055	Pelling, E. G. L.	606*b*
114859	—— R. A.	—
44376	—— R. H. H.	1215
101235	Pellow, H. W.	1968
4554	—— M. A.	2940
4867	—— R. M. J.	2943
	Pelly, C. B. R.	11, 472*a*
27184	—— C. E. W. N. C.	2695
504	—— P. C.	2887
37118	Pelly Fry, J. E.	506
136460	Pelmore, H. N.	974
127083	—— J. F.	2451
86948	Pemberton, A. L.	1559
1888	—— B.	2902
139122	—— E.	—
81500	—— E. V.	1551
41318	—— G. H.	608
78145	—— G. P.	1441
512053	—— H. C. R.	—
5748	—— L.	6006
68896	—— J. W.	1655
86426	—— P. I. W.	1102
89999	—— S.	2230
61990	—— S. R.	706
106765	Pemberton-Piggott, B. E. K.	1673
66439	Pembroke, G. V. W.	2251
82048	Pembrook, R. E. K.	780
48877	Pembry, F.	1253
130464	Pen-Collings, G.	823
60928	Penberthy, J. W.	—
04165	Pendavis, N. V. (*ret*)	3228
72714	Pender, F. R.	1505
2521	—— M. H.	2909
526271	—— W.	1727
	Penderel, H. W. G. J.	470*a*
138169	Pendlebury, A. L.	2293
60660	—— C. H.	1395
0669	—— C. L.	1437
121543	—— D. B.	1074
63650	—— E. M.	—
55	—— F. M.	2859
5151	—— V. H.	5985
48972	—— W. A.	1235
60589	Pendleton, J. W. W. L.	2544
89022	—— N. W.	2229
3385	Pendred, D.	2923
	—— L. F.	13, 471*a*
	Pendreich, M. I.	2684
49145	Pendrey, K. W.	707*a*
	Penefather, E. W.	2702
5237	Penfold, A.	2949
126640	—— H. K.	821
340916	—— O.	—
77684	—— P. E.	644
124865	—— P. G.	818
85577	—— R. D.	2324
89752	—— R. G.	2337
138348	—— S. C.	2008
115753	—— W. D.	1127
348391	—— W. J.	—
507570	Penford, V. W. R.	—
41459	Pengelly, A. Z.	609
85871	—— C.	1557
75715	—— E. A.	1515
75718	—— H. R.	1515
60295	—— J. I.	660
44430	—— R.	1211
	Pengilly, V. A.	1177
50591	Pengilley, V. A.	—
77836	Penhall, E. G.	1534
102957	Penihett, E. J. K.	727
114465	Penlerick, S. M.	1729
88566	Penley, C. F. B.	1564
113875	Penman, A. J.	755
136396	—— A. McL.	1185
40343	—— D. J.	604*a*
	—— H. P.	2369
65917	—— John	—
112470	—— John	2485
122232	—— John	784
37362	—— W. M.	511
2453	Penn, F. N.	1639
75961	—— F. W.	2197
105815	—— G. D.	2240*a*
105352	—— J. H.	2342
4137	—— M. H.	10*b*, 2934
118939	—— R. E.	755
63140	—— S. E.	1640
117795	Penn-Berkeley, T. A.	1736
13197	Penna, T. C.	1381
	Pennant-Rea, P. A.	1226
91052	Pennell, C. F.	1510
361612	—— E. A.	—
77297	—— E. R.	1518
62754	—— R. A. E.	1640
62892	Penney, A. C.	—
112222	—— A. S. H.	1702*a*
48502	—— D. W. E.	1242
4501	—— E. E. L.	2939
5648	—— E. W.	6004
	—— H. W.	2165
45001	—— L. C. N.	1228
118853	—— R. L.	—
45934	—— W. C.	1617
46545	Pennlall, G. E.	1243
87455	Pennick, H. G. S.	658
109264	—— S. G. S.	1707*a*
124876	Pennicott, R.	906
109326	Pennifold, F. H.	2274
	—— J. E.	6
49784	Penning, R. C.	943
138453	Pennington, A.	902*b*
41949	—— D. A.	616
42146	—— E. D.	617
	—— G.	—
106607	—— H.	1993
66957	—— J.	—
118726	—— J. R.	1128
2938	—— K.	2916
127660	—— L. H.	3377
73510	—— T. E.	18*a*, 1470
37687	Pennington-Legh, A. W.	554*a*
37826	—— J. R.	569
83383	Pennink, J. J. F.	1537
139204	Penny, H. A.	1098
138502	—— J. C.	1094
86726	—— J. H.	657
42763	—— L. F.	628
111590	—— R. de L.	1716*a*
103293	—— R. E.	2236
73796	—— R. G.	2319
45105	—— R. W.	1323
122315	Pennycuick, B.	1073
5446	Penrice, Q. M.	2951
80423	Penrose, G. W.	1075*a*
48782	—— J. D. F.	902*b*
118433	Penson, L. J.	2552
78435	Pensotti, C. J. T.	2527, 210
102459	Pentecost, C.	—
21336	Pentelow, L. R.	2318
70781	Pentland, C. H.	2697
5413	—— C. M.	2951
2805	—— F. R.	2915
50058	Pentney, G. E.	1258
26126	Penton, R.	1263
47971	Penton-Voak, E. J.	1241
104584	Pentony, G. F.	731
41056	Pentycross, F. A.	606*b*
47161	Penwarden, G. W. F.	1322
44791	Penwarn, R. E.	1215
45569	Penwill, G. E.	1524
90365	Peock, W. D.	2378
105562	Peoples, C.	18*b*, 1692
4502	Pepin, K. A.	2939
65804	Pepler, L. H.	—
113579	Peploe, G. M.	1725
69195	Peplow, W. A.	—
130267	Pepper, A. P. N.	1169
138308	—— C. W. V.	973
111181	—— D.	2555
	—— F. M.	2671
138272	—— H. B.	1999
	—— J. E.	—
103294	—— J. H.	2238
23183	—— R. A.	2471
60408	—— W. A. R.	1630
113229	Pepperday, L. W.	1722
	Pepperell, A. V.	—
118007	—— W.	1357
102298	Pepperman, J. L.	724
115939	—— J. C.	757
1716	Pepys, D.	2900
2683	—— I. L.	2913
	—— S. G. L.	602

Personal No.	Name.	Col. No.
120881	Pequignot, C. A.	1257
77991	Perceval, H.	52, 1499
105206	—— J. R.	18, 1660
62643	—— P. E.	2422
60992	Perchard, S. D.	2420
135595	Percival, A. A.	—
342468	—— A. C.	—
126069	—— A. L.	817
101762	—— A. T.	1663
511483	—— B. P.	—
115883	—— E. A.	761
70534	—— E. W.	1602
137858	—— F.	2582
138605	—— F. A.	—
127871	—— G.	903b
123450	—— H.	1132
110033	—— J. E. W.	1673
42378	—— J. F.	623
100164	—— J. W.	1899
123222	—— K. E.	1137
46413	—— L. W.	1236
122233	—— P. B.	781
84343	—— R.	1449
75804	—— R. E.	2197
	—— R. E.	2927
	—— R. G.	1460
46072	—— S.	1992
102218	—— T. S.	1664
354771	—— W. E.	—
100717	Percival Morkam, J.	—
2781	Percy, D. J. N.	2914
74688	—— H. H.	614
118294	—— J.	2556
109140	—— P. W.	732
123	Percy Smith, K. E.	2869
128109	Perdman, A.	1139e
	Perdue, D. J.	1115
106233	Pereira, C. V.	733
48635	—— S. G.	1339
109262	—— W. R.	1707
510150	Perfect, H.	—
127264	—— J.	1158
47983	—— S. J.	1247
66841	—— S. V.	—
78532	—— W. T.	631
105563	—— W. P. N.	1692
125919	Periam, G. H.	1918
104839	Pericles Dracoulis, C.	1959
108566	Perinchief, W. H.	736b
39391	Perioli, W. N.	558
121359	Perkin, B.	776
104446	—— F. S.	730
66704	—— J. M.	—
84703	—— K. A.	648
95	—— M. H.	2860
114938	Perkins, A.	2346
106458	—— A. E.	2483
590248	—— A. H.	—
128669	—— A. J.	1139g
128053	—— A. S.	1139
109776	—— B.	—
89830	—— B. F.	667
1329	—— B. P.	2922
122630	—— C. E.	—
47780	—— C. J.	1229
123902	—— C. U. W.	—
109139	—— D.	2434
138296	—— E. D.	959
110032	—— E. F. J.	2556
350976	—— E. J.	—
6247	—— E. M.	6074
134197	—— F.	1170
741402	—— F. H.	—
505872	—— G.	—
63548	Perkins, G. H.	—
365924	—— H.	—
119460	—— H.	1351
61817	—— H. A. C.	—
137355	—— I. H.	1095
78884	—— J. A.	1605
130511	—— Jack A.	1174
75265	—— J. C.	1478
138579	—— J. Clement	—
128867	—— J. C.	941
124852	—— J. E.	906
49921	—— J. E.	1093
42879	—— J. W. P.	630
132551	—— L.	1359
46373	—— L. J.	1639
511178	—— L. W. M.	—
28053	—— M. E. M.	1194
120233	—— M. F.	1926
1127	—— M. J.	2895
135543	—— Magnus J.	—
23025	—— P. H.	2369
	—— P. J. B.	17, 2699
137552	—— R. P. D.	1186e
107658	—— S. A.	1702a
65850	—— S. E.	—
124817	—— S. J.	816
113842	—— *Rev.* T. G.	2512
109780	—— T. W.	—
73990	—— W. A.	2115
108742	—— W. C. M.	1706
73786	—— W. G.	54, 1492
	—— W. H.	8
78658	—— W. R. D.	629
123826	—— W. W.	1741
7735	Perks, A. H. L.	—
105564	—— A. R.	1906
111349	—— A. R. W.	1714
111923	—— G. R.	—
114466	—— H. S.	1726
128548	—— R. H.	1139
88567	—— W. H.	1564
113757	—— W. M.	1066
107659	Perks-Morris, P. G.	2242
111009	Perl, M.	2245
118373	Permain, H. J.	1731
100175	Perman, I. M. M.	1667
118926	Perren, P. K.	2486
47493	Perrens, D. F.	753
	Perress, T. [8a]	—
16101	Perrett, A.	—
123178	—— B.	1915
512692	Perrei, A. W.	—
133952	Perrelet, M. P.	—
142095	Perrett, T. B.	—
120388	Perrin, A. G.	939
353691	—— A. J. G.	1990
50049	—— D. S.	1360
119928	—— E. W.	1738
	—— G. F. A.	2702
83760	—— J.	2542
122300	—— John	2448
66808	—— S. A.	—
	Perring, A. E.	2681
70536	—— H.	1204
5853	—— M. M.	6008
74807	—— *Rev.* U. P.	2504
128727	—— W.	—
107082	Perrins, A. J.	—
115434	—— J. V.	758
119414	—— M. F.	1737
111456	Perriton, L. S.	2345
61176	—— R. E. (*ret*)	2231
126048	Perry, A. E.	818
111943	—— A. E. K.	748
25277	—— A. H.	1215
87850	—— A. J.	1561
	—— A. R. (*ret*)	3235
125032	—— A. W.	—
40845	—— A. W. R.	606
127964	—— B. N.	1139e
83200	—— C. H.	2506
509395	—— D.	—
45126	—— D. G.	1385
4186	—— D. M.	2934
66164	—— E.	—
132728	—— E. G.	1935a
110845	—— E. H. E.	901
109088	—— E. J.	1993
120217	—— F. D.	791
	—— F. E.	2676
119140	—— F. J.	768
47711	—— G.	1394
353927	—— G. D.	—
43910	—— G. H.	2318
74384	—— G. N. H.	1505
128477	—— H. M.	934
78825	—— H. S.	1891
122234	—— H. V.	784
50821	—— Isaac A.	1994
124729	—— J. A.	1136b
2384	—— J. M.	2872
60774	—— J. S.	1111
511317	—— J. S.	—
73334	—— J. W.	1505
5755	—— M. L.	2683
136084	—— O. G.	2294
20658	—— P. F.	772
110604	—— P. J.	1662
116172	—— R.	—
45445	—— R. J.	1103
46403	—— R. L.	727
359737	—— R. P. R.	—
101557	—— R. S.	720
138977	—— R. W.	—
77597	—— Samuel	2401
508504	—— Sidney	—
67214	Perry, S. F. J. R.	1652
44698	—— S. V.	1551a
50218	—— T. J.	1258
80971	—— W.	—
101373	—— W. C.	—
119133	—— W. G. B.	1126
66026	—— W. H.	710
134889	—— W. K.	2579
	Perry-Keene, A. A. L.	142, 471a
591016	Perryman, F. E.	—
64940	Pershke, W. J.	712
4327	Pertwee, E.	2936
121361	—— H. R. P.	773
116759	—— W. R.	777
36205	Peryman, B. W.	607
121049	Pery-Knox-Gore, E. A.	787
108105	Pescod, G. G.	2555
125967	Pesikaka, D. B.	1361
43466	Peskett, A. P.	625
76359	—— S. J.	1514
44397	Pestell, F. B.	2318
117189	Pester, G. J.	1406
45066	Pestridge, L. J.	664
107800	Petch, C. P.	2413
11003	—— F.	3237
46585	—— F. L.	1238
45357	—— N. S.	705
128208	—— R. H.	—
50189	—— R. H.	1093
563388	—— W. G.	—
126222	—— D.	—

Personal No.	Name.	Col. No.
32769	Petchey, R. H.	1180*a*
68654	Peter, H. A.	—
88150	Peterken, A. A.	2229
77123	Peterkin, J. D.	1052
35517	—— J. S.	970
6029	—— M.	6010
77425	Peters, A. B.	1605
14939	—— D.	1733
43209	—— A. G.	1315
49906	—— C. G.	2008
48099	—— C. W.	—
89564	—— D. C.	2230
46497	—— E. Charles	2236
113583	—— E. Curt.	1725
103203	—— E. G.	1679
80969	—— E. J.	1540
68970	—— E. L.	1658
3465	—— E. M.	2929
121924	—— E. T.	1289
69704	—— F.	—
590104	—— G. C.	—
69196	—— G. R. P.	—
115797	—— H. G. M.	1069
86527	—— H. H.	1551*a*
138538	—— H. J.	—
100294	—— H. L.	—
131378	—— I. T.	—
514016	—— J. C.	—
42147	—— J. F. H.	617
49297	—— J. P. E.	1080
48694	—— L. J.	1241
78154	—— M. C. M.	703
3059	—— M. L.	2921
40641	—— P.	604
86253	—— P. E.	1900
126211	—— P. J.	—
102270	—— P. M.	2430
42259	—— P. W.	619
64613	—— R. H.	—
62088	—— R. H. E.	1638
136073	—— R. P.	—
139474	—— R. R. W.	1183
141718	—— S. G.	983
124103	—— S. G.	—
46471	—— S. J.	1237
	—— S. P. [9]	—
87540	—— S. S.	1892
133705	—— V. C.	1178
134891	—— W. G.	2579
74199	—— W. G.	1493
43873	Petersen, A. E.	1316
79052	—— G. G.	1323
80432	—— H. E. L.	958
113495	—— I.	741
66783	Peterson, A. F.	—
	—— Arthur F.	2703*a*
6710	—— E.	6079
23136	—— F. H.	2372
2154	—— S. C.	2906
105312	Petersson, G. B. H. P.	2239
134892	Pethard, R. R.	2579
86101	Petheram, D. C.	1234
104662	Petherbridge, P.	1354
	Petherick, C. E.	2673
129504	Pethick, A. F.	820
115884	—— A. T.	2531
66456	Pethybridge, H. W.	2353
74689	Petley, D.	614
82129	—— L. B.	1544
108031	Petman, E. R.	1118
3180	Petot, M. W.	2919
125661	Pettingale, H.	1411
33353	Petre, G. W.	567
89481	—— W. G. G.	1235
115353	Petrides, B. O.	1069
3718	—— M. R.	2929
86302	Petrie, C. W.	2413
5238	—— E. R.	200, 2951
103582	—— G. S.	1117
111566	—— J. B. R.	730
104117	—— J. W.	2551
69158	—— J. W. H.	—
39336	—— K.	537
229126	—— M.	—
147	—— M. S.	2860
47541	—— P. D.	746
102760	—— W. A.	1661
131884	Petry, H. N.	1169
42357	Pett, E. G.	623
364712	—— G. A.	—
80990	—— G. L.	2406
47781	—— H. B.	1254
133168	—— T. A.	—
80162	Petter-Bower, P. C.	1895
1682	Petters, D. McF.	2922
	Pettersgill, H. G.	1695
85011	Pettet, A. H.	1140
76119	—— D. W.	2320
50347	Pettett, G. J.	1266
113306	Pettican, C. H.	2249
114467	Pettigrew, A.	2558
103926	—— C. M.	1683*a*
45669	—— F. I.	1647
125817	—— G. H. W.	929
131860	—— J. B.	2452
36156	—— J. F.	604*b*
125661	Pettingale, H.	1411
01227	Pettingell, A. E. (*ret*)	1411
103204	Pettit, E. G.	2549
41461	—— G. A.	60*g*
25136	—— G. M.	—
141296	—— T. H.	—
107696	—— S. L.	1677*a*
126526	Pettitt, F. H.	1075
3551	—— H. F.	2925
34053	—— J. A. K.	504
111068	—— J. H.	—
73335	—— N.	1602
67026	—— V. G.	713
100400	—— V. S.	—
121219	—— W. C.	1405
67304	Pettley, A. W.	—
50851	Pettman, P.	979
47555	Petts, F. C.	749
78783	Petty, A. L. A.	1612
31457	—— D. K.	2198
44357	—— G. G.	638
62185	—— R.	—
100507	—— W. M.	1660
108983	Peuleve, L. J. A.	1656
132048	—— R. L.	1358
42764	Peveler, D.	578
133011	Peverett, R. C.	—
134767	Pewtress, H. L.	823
75150	Pexton, D. H.	2320
103205	—— F. N. H.	1679
81650	—— H. C.	639
75025	—— H. V.	10*a*, 1313
72150	—— R. D.	561
44738	Peyton, A.	1511
113025	—— H.	1919
78307	Pezzard, H. M.	1524
105353	Pfaff, G. R. C.	2342
132552	—— P. R.	1359
349137	Pfell, H.	—
137465	Phair, *Rev.* E. N.	—
131347	Phaisey, A. H.	—
133153	—— A. T. S.	—
1683	Pharall-Smith, E. C.	2900
72917	Pharoah-Band, L. C.	1503
61688	Pharaoh, A. H.	—
63773	—— R. C.	1656
111074	—— W.	—
67317	Phare, E. D.	—
91209	Pheasey, J. E.	1438
108743	Pheazey, H. E. L.	1706
515125	Phelan, E. T. K.	—
340801	—— J.	—
90424	—— J. T.	1434
40134	Pheloung, T. H. V.	572
	Phelps, D. M.	2675
63153	—— H. H. V.	1641
122032	—— H. S.	1929
83581	—— Wintour, C.	2202
107887	—— Wm. C.	1702*a*
109444	Phibbs, R. K. D.	2244
102025	Philbey, J. L.	—
46485	Philbrick, G. E.	1241
560392	—— G. E.	—
75151	Philcox, H.	2320
113584	—— J. H.	1710*a*
108744	Philibert, M. L.	1706
109265	Philip, A. C.	1673
128913	—— D. W.	941
64797	—— F. P.	2234
187356	—— G.	—
79093	—— G. M.	2542
1277	—— M. S.	2871
75330	—— W. M.	2397
4503	Philip-Anderson, F. D.	2939
113581	Philips, R. J.	1725
117006	—— M. W.	1122
78517	Phillip, E. E.	2404
104883	Philippi, G.	51, 1668
39752	Philipsen, A. P.	562
122699	Philipson, F.	—
135915	—— G.	1186*b*
69153	—— T.	—
124867	Phillipson-Stow, C.	819
131304	Phillip, W. C.	—
3636	Phillippo, E. L.	2927
1545	Phillipps, E. J.	2901
3060	—— E. M.	—
70563	—— R. M.	1101
82865	Phillips, A.	1535
119929	—— A.	1738
82423	—— A. C.	1612
64075	—— A. C. L.	—
70539	—— A. D.	566
139086	—— A. E.	—
112583	—— A. H.	1257
91161	—— A. J.	2195
78240	—— A. J. B.	2403
79964	—— A. L.	2200
33275	—— A. M. K.	553*b*
80783	—— Arnold M.	2406
350410	—— Arthur W.	—
66631	—— A. S.	1651
64614	—— Alec W.	—
83384	—— A. W. H.	1394
	—— A. W. P.	2311
4370	—— *Miss* B.	2463
75450	—— B. M.	2398
45885	—— B. N.	715
83460	—— B. S.	1547
134893	—— B. T.	2579
108614	—— C.	2442
48025	—— Cecil	1978
65351	—— C. A.	—
125811	—— C. A.	1741
73336	—— C. G.	1305
107761	—— C. H.	2344
3768	—— C. M.	2929
114395	—— C. P. M.	746
1155781	—— C. T.	—

Personal No.	Name.	Col. No.
67234	Phillips, C. W.	1653
126733	—— C. W. D.	1357
66958	—— C. W. G.	—
90072	—— D.	1477
133115	—— D. A.	957
	—— *Mrs.* D. E.	2677
123606	—— D. G.	1133
88227	—— D. G. G.	660
82839	—— David H.	1604
134102	—— D. H.	962
136988	—— David J.	2281
121614	—— D. J.	1739
103924	—— D. T.	1683*a*
89482	—— D. W.	1611
125037	—— E	—
1115000	—— E. B.	1284
130236	—— E. J.	1092
3060	—— E. M.	2921
40846	—— E. P.	606
63417	—— E. R.	900*a*
19889	—— E. W.	1735*a*
126062	—— F. A.	817
05262	—— F. C.	602*a*
136525	—— F. E.	1099
84420	—— F. G. [12*b*]	1536
107241	—— F. H.	730
118864	—— Frank H.	—
73991	—— F. J.	2113
123181	—— F. M.	1931
2920	—— F. M.	2916
137859	—— G.	2582
84478	—— G. A. McK.	18 1550
103925	—— G. D.	1683*a*
102398	—— Griffith E.	—
118940	—— George E.	2443
	—— G. F.	2493
48021	—— George H.	1735*c*
80656	—— Geoffrey H.	1530
130512	—— G. J.	1174
67170	—— G. L.	1651
81459	—— G. M.	1537
2866	—— G. Mary	2915
102721	—— G. S.	1674
28054	—— George W.	1531
46178	—— H. D.	1280
82881	—— H. G.	1546
74200	—— H. H.	1313
87999	—— Harold J.	2477
139190	—— H. L.	—
104813	—— H. M.	1687
6288	—— H. M.	2495
44604	—— H. N.	667
	—— H. O.	2678
143974	—— H. R.	—
132164	—— H. R.	954
66440	—— H. R.	2235
117872	—— H. T.	2445
133066	—— J. MacA.	—
105816	—— I.	2240*a*
31129	—— I. E.	2173
84858	—— James	2412
88832	—— John	2417
1300313	—— J.	—
348818	—— Joseph	—
48141	—— John	1968
2335	—— J.	2922
124870	—— J.	819
122603	—— J. A.	—
138829	—— J. Douglas	1183
112535	—— J. D.	1122
128028	—— John Dewi	1929
44649	—— J. H.	2201
125246	—— James H.	—
130356	—— J. M.	1937*a*
133066	—— J. McA.	2276
141726	Phillips, J. O.	985
90311	—— J. S. P.	560
	—— K. A.	2176
64252	—— *Rev.* K. C.	2509
103927	—— K. O.	1683*a*
45507	—— L.	1334
116093	—— L. E.	776
	—— L. J.	2677
2114	—— L. M.	2905
4345	—— M.	2936
5854	—— M.	6008
135928	—— Maurice	1950
590416	—— H. A.	—
84294	—— M. H. A.	641
115785	—— M. H. C.	770
5901	—— M. L. C.	2495
82151	—— M. N.	2408
102907	—— N. A.	—
120283	—— N. F.	—
131444	—— P.	—
72918	—— P. A. G.	1481
133837	—— P. L.	952
138698	—— R.	—
67825	—— R.	—
29177	—— R. A.	553*a*
128609	—— R. A.	1089
64884	—— R. B. E.	706
133117	—— R. C.	957
116899	—— R. F. P.	777
138663	—— R. Harold	966*b*
100093	—— R. Hortop	719
82133	—— R. Howard	1537
47088	—— R. Hubert	1245
115500	—— R. J.	—
115940	—— R. John	1119
102666	—— R. K.	1977
129257	—— Richard K.	2451
26120	—— R. L.	1302
130820	—— R. N.	2293
83411	—— R. Oliver	1547
79816	—— R. Owen	1537
65852	—— R. P.	—
62841	—— R. T.	—
136409	—— R. W. P.	970
67555	—— S.	2480
80776	—— S. E.	2321
100951	—— S. G.	—
45479	—— S. H.	1332
76044	—— S. N. H.	1477
76341	—— S. P. V.	1477
44044	—— T.	2322
126448	—— T. J.	1137*d*
4838	—— V. D.	2943
45749	—— V.	1114
46925	—— V. G. J.	741
126714	—— V. K.	—
140973	—— Vivyan, K.	2294
335377	—— W.	—
47543	—— W. A. C.	746
514384	—— W. A. S.	—
83843	—— W. D.	1547
123372	—— W. G.	—
17032	—— W. Henry	700
	—— W. Herbert	2473
	—— W. H. D. (*ret*)	3234
65958	—— Wm. L.	2479
117385	—— Willie L.	1284
103206	—— W. O.	1679
74845	—— W. P.	1474
73338	—— W. R. J.	1601
141318	—— W. T.	—
5071	Phillips-Morgan, S. M.	2947
100495	Phillipson, *Rev.* J. M. Y.	2508
650678	Phillipson, J. R.	—
136309	—— T. F.	—
133126	Philo, J. W.	1937
42433	—— R. F.	633
134379	Philp, A. V.	1097
133941	—— E. H.	1176
106842	—— K. L.	2353
60446	Philpot, A. E.	1894
75805	—— H. R.	2197
126856	—— J. C.	809*a*
131184	—— O. C.	1939
77131	—— O. L. S.	646
45587	—— S. L.	2339
127195	Philpott, E. R. K.	826
125375	—— G. H.	1461
135067	—— J. E.	—
	—— M. G.	474
33172	—— P. T.	140 505
113632	—— R. A.	—
47532	—— R. J.	1067
100865	—— W. E.	—
124281	—— W. J.	1739
118111	Philps, C. L.	1340
83667	—— F. R.	2409
120580	—— J. A.	1126
132676	Phimister, R. McL.	1372
347828	Phippen, A. W.	—
133369	—— C. D.	963
137598	Phipp, J.	1092
119256	Phipps, C. H.	786
130338	—— D. V.	1086
127462	—— G. A.	1139*g*
70541	—— G. F.	565
137041	—— H. G.	—
82094	—— H. G. H.	1612
137940	—— J. C.	2582
46116	—— J. E.	2340
125171	—— J. W.	—
118941	—— J. W. H.	2552
116895	—— L. T.	775
121920	—— P. J. V.	1740
136028	—— V. C.	1176*a*
114469	—— W. E.	1406
48402	—— W. H.	1253
72409	—— W. R. B.	2178
117247	Phipps-Hunt, C. H. H.	2275
66591	Phoenix, J. I.	713
114470	—— O. F.	1257
105565	Photiades, J. P.	1692
63359	Pibworth, R. J.	2233
117368	Picciotto, C. D.	1071
77950	Pichel-Juan, F.	1053
73009	Pick, T. C.	610
	—— W. H.	9
69540	Pickard, E. W.	1654
130323	—— F. J.	903*b*
108745	—— F. W.	1706
514720	—— G. A.	—
102323	—— G. C.	1672
46958	—— J.	1226
113122	—— J. L.	1709
45117	—— N.	653
139066	—— P.	—
39392	—— P. C.	559
66705	—— S. H.	—
101240	—— T. P.	1661
102347	—— W. E.	—
113462	—— W. H.	2346
127967	—— W. H. J.	1163
22149	—— W. J.	506
122703	Pickavance, J.	—
118596	Picken, D. K. W.	2450
80222	—— W. J.	772
109382	Pickering, A.	740
117816	—— A. E.	1921
66665	—— A. H.	1643

Personal No.	Name.	Col. No.
112643	Pickering, A. H. G.	16, 1675
86041	—— C. G.	1232
69752	—— C. J.	—
126812	—— C. B.	1138
61529	—— C. W.	1632
45250	—— D. J.	2533
102410	—— E.	—
134281	—— F.	1360
85160	—— F. H. C.	1616
46235	—— H. W.	1664
80380	—— G. K.	1071
	—— G. V.	2703
117397	—— J.	770
39113	—— J. H. T.	1491
112764	—— J. K. A.	745
115334	—— J. R.	2341
3519	—— M.	2925
101073	—— R. C.	719
128133	—— S. E.	—
114471	—— T. G.	758
138257	—— W. F.	—
211382	—— W. H.	—
78711	Pickersgill, F. C.	629
105941	—— H. G.	—
108182	—— J.	—
29191	—— W.	550
741180	Pickett, Bi F.	—
68959	—— C. A.	2549
70542	—— G. A.	563
61559	—— R. E.	1636
577	—— W. E.	—
109648	Pickford, A. D.	1708
1016	—— D. R.	5982
136266	—— E. W.	—
106606	—— L. J.	1696
28116	—— M. E.	553*a*
109853	—— W.	—
87133	Pickin, G. W.	1410
121451	—— J. E.	1406
128922	Pickler, R. A.	941
113663	Pickles, A. G.	—
112461	—— A. N.	2436
76232	—— F. E.	1212
139551	—— F. W.	—
61711	—— H.	—
	—— K. F. T.	12, 475
125887	—— N.	1289
65764	—— T. H.	—
131457	Picknell, A. H.	—
77615	Picknett, A. J.	702
510939	Pickrell, J. H.	—
114017	Pickstock, T. A.	1725
136297	Pickstone, F.	—
67064	—— H. W.	711
74202	Pickton, G. E.	1989
116867	Pickup, G. T.	—
87331	—— J. D.	2415
114018	—— L.	1725
60000	—— R. C.	2230
74203	—— S. F.	1513
119352	—— W. E.	1077
123629	Pickworth, E. R.	1411
327928	—— J. W.	—
2355	Picton, E. B.	2908
117007	—— L. J.	1124
352840	—— P. F.	—
129769	—— R. W.	815
89968	Picton-Hughes, R. J.	1630
	Pidcock, G. A. H.	1380
76940	Pidd, C.	1317
39562	Piddington, J. A.	559
117539	—— R. A.	1979
111533	—— R. R.	1067
115723	Pidgeon, D. A.	1070
86435	—— F. J.	707*b*
73557	—— G. R.	2473
48235	Pidler, H. D.	1230
3944	Pidsley, I.	2931
41612	Piejus, P. C.	610
77495	Pierard, L. E.	1605
48100	Pierce, A. J. G.	1225
6261	—— D. M.	6072
363197	—— C.	—
48678	—— E. W.	1245
786	—— F. M. A.	2892
46280	—— G.	1241
105261	—— G. G.	1689*a*
105313	—— G. W.	2239
108430	—— J. E.	1706
116482	—— J. W.	2419
130217	—— R. H.	1139*h*
40847	—— T. R.	606
346267	—— W. F.	—
64615	—— W. J.	—
68856	Piercy, B.	1242
3280	—— B. R.	2921
134894	—— C. F.	2580
34200	—— E. K.	504*b*
79638	—— R.	1220
363266	—— R.	—
0116	Piercy Griffiths, F.	2546
126208	Pierpoint, G.	—
133525	Pierre, M. A. J.	1093
6568	—— W.	6077
115435	Piers, A. W. J.	758
106568	Pierson, H. E.	1238
1647	Piers-Thomas, M.	2948
89565	Piesse, D. M. R.	2230
46814	Piff, B. S. J.	1117
47944	—— R. E. G.	1396
138269	Piffe-Phelps, H. E.	—
2022	Pigeon, P. M.	5982
67741	Pigg, C. H.	—
122091	—— C. H.	789
49515	—— E. W.	1252
105817	—— F. M.	2240*a*
1963	—— P.	2903
85835	Piggin, A. M.	1616
123277	—— R.	2493
102610	Piggott, A. W.	1116
	—— D. F. St. J.	—
78420	—— E. W.	2200
86889	—— J. C. C.	1531
73339	—— J. W.	—
78128	—— R. R.	1441
130020	Piggott-Smith, H. T.	1936
132042	Piggs, A. H.	1093*a*
73621	Pigot, *Sir* R.	72, 1469
31458	Pigott, D. F. St. J.	2195
11158	—— G. G. C.	2164
126137	—— *Rev.* J.	2515
23219	—— M. J.	2471
17117	—— O. R.	1193
4578	—— *Mrs.* P. P.	2463
136232	—— R. C.	1943
109837	Pigrome, E. R.	—
114472	Pike, B. K.	1729
137216	—— C.	1185
70543	—— C. A.	506
119257	—— C. J.	780
104340	—— C. J. F. M.	731
104244	—— *Rev.* D.	2511
120581	—— Donald E.	1125
107888	—— D. F.	1702*a*
68183	—— D. G. H.	706*b*
43479	—— D. I.	628*a*
743	—— E.	—
2700	—— E. F.	16, 2914
351140	Pike, E. R.	—
125639	—— F. W.	1139*b*
100049	—— H. G. K.	1115
33200	—— J. M. N.	555
50393	—— J. T.	1266
45696	—— P. A. W.	1385
41801	—— P. E. R.	618
349762	—— P. R.	—
	—— R. J. R.	220
84175	—— S.	1549
40344	—— S. A. D.	572
90785	—— S. B.	1437
81847	—— S. N.	1543
	—— T. G.	473
104576	—— W. A. J.	1118
112223	Pilbin, J. R.	1357
124249	Pilbrow, A. G.	760
	—— W. F.	220
111759	Pilch, G. E.	1715
16426	Pilcher, A. W.	—
80181	—— C. E.	2274
85500	—— G. J. B.	2204
85400	—— J. G.	1557
41613	—— P. H. S.	610
100016	—— R. F.	1188
79319	—— R. H.	1522
106897	—— T. F.	1699
89695	—— W. J.	1628
48442	Pilcher Clayton, J. K.	1408
	Pile, J. A.	2704
50303	—— J. H.	1968
4719	—— J. V.	2942
363016	Pilfold, N. L.	—
60447	Pilgram, G. H.	1894
46869	Pilgrim, C. A.	739
330377	—— F. B.	—
	—— G. L.	2673
910	—— J.	2872
122092	—— L. W.	788
115655	—— R. E.	1727
121857	Pilkington, D.	—
115001	—— E.	2250
114473	—— E. C. A.	1724
80593	—— G. D.	109, 133*a*
90351	—— G. L.	2857
116834	—— G. L.	—
135888	—— J. G.	1182
130357	—— L. W.	1937*a*
78622	—— R. E.	1526
67826	—— T. W.	—
109260	—— V. W.	1673
113809	Pillans, G. S.	1283
60333	—— M. M.	1105
124293	Piller, B. G. T.	97, 2275
363182	—— R. W. G.	—
73720	Pillers, R. K.	1469
88920	Pilley, A. T.	17, 1623
100640	—— E. F.	720
109649	—— S. E.	1708
131404	Pillin, R. H.	—
84502	Pilliner, R. B. C.	1550
91014	Pilling, F.	620
131546	—— K. R.	1935*a*
112475	—— T.	2485
118391	—— W.	1979
357324	—— W. A.	—
111350	Pillinger, J. V. P.	1714
125816	Pilpel, N.	1139*c*
608	Pilsbury, M.	2888
21302	—— R.	2316

Personal No.	Name.	Col. No.
41733	Pim, A. E. P.	621
60566	—— A. S. M.	639
72453	—— A. W.	73, 2178
337237	—— H. C.	—
122522	Pimblett, G. B. S.	2449
23083	—— H. C. S.	2370
23407	—— J. N.	2473
133009	Pimblott, T. G. M.	1090
39563	Pimlott, J. A.	561
121488	—— J. R.	1929
63154	—— P. H.	1641
44002	Pimm, H. C.	1280
84866	—— H. M.	2476
70544	—— R. M.	570
103928	Pinch, J. W.	2550
363007	Pinchard, A. T.	—
70902	Pinchbeck, D. E.	606*a*
137720	—— V.	—
49137	Pinchen, E. G.	1346
133214	—— H.	—
82206	—— R. A.	1281
69058	—— S. H.	—
49207	Pinches, M. H.	524
72520	Pinckney, D. J. C.	604
82130	—— E. G.	1534
85046	Pincott, F. S.	2534
103207	—— N. A. T.	2549
86267	—— W. J. R.	73, 2204
	Pindar, E.	2676
	Pinder, A. H.	2701
537640	—— E. W.	—
73340	—— Jack	1601
44951	—— James	1441
63754	—— J. R.	2480
78279	—— M. H.	1053
100491	—— N. V.	2481
101416	—— W. E.	2237
72715	Pinder-Davis, E. B.	1493
102450	Pine, A. F.	—
3599	—— D. R.	2927
66776	—— F. C.	—
131414	—— G. D.	—
83475	Pine-Coffin, A. S.	1555
2954	—— M. S.	16, 2916
106811	Pinegar, N. A.	1456
200748	Piner, S. A.	—
132179	—— S. W.	1165
37021	Pinfold, H. M.	512
102613	—— W. H.	1140
506261	Pinhey, F.	—
42468	Pinhorn, A. J.	619
108320	Pinion, F. B.	—
	Pink, I. M.	2684
116173	—— J. F.	—
120582	—— L. A.	764
111290	—— R. A.	—
45527	—— R. A. P.	1318
21391	—— W. N.	1208
79191	Pinker, M.	1053
104143	—— R. W. R.	2551
90160	Pinkerton, G. C.	504*a*
130413	—— K. J.	935
125742	—— R. H.	1185
133365	—— T. C.	962
109579	Pinkham, J.	2344
42765	—— R. M.	634
76989	Pinkney, A. G.	1508
76240	—— D. B.	1213
121115	Pinks, A.	2276
122235	—— D. S.	784
121695	Pinkus, J.	2571
123452	Pinnell, C. A.	795
132524	—— E. W.	1942
102239	—— G. C. K.	2236
137451	Pinney, E. F. W.	977
45595	—— G. E.	706*a*
4786	Pinnick, J. M.	2942
130211	Pinnington, G. C.	1139*g*
4787	—— M. D.	2942
72054	Pinnock, C. B.	1513
88788	—— P. H. C.	1622
129145	Pinny, J. A. H.	926
112623	Pinson, J. L.	1284
62166	Pinton, C. W.	—
118942	Pipe, B. E.	2553
65243	—— E. F.	—
123283	—— H. A.	2251
77073	—— J. E.	1226
68149	Piper, A. H.	1062
129527	—— D. O.	1070
68897	—— D. S.	1655
45788	—— F. A.	1561
46524	—— F. C.	1540
24153	—— H. L.	2692
64616	—— H. W.	—
73341	—— J. D.	1479
113024	—— J. N.	1720
4751	—— J. S.	2942
100965	—— K. J. W.	2340
121346	—— M.	1129
77899	—— R.	2402
1	—— R. W.	—
37913	—— T. W.	601
119955	Piperno, J. H.	2530
86645	Pipes, H.	654
62260	Pipkin, L. C.	706
77365	Pippard, H. A.	1052
37119	Pippet, E. F.	200, 508
45028	—— T. F.	1639
39643	Pirie, A. N.	563
	—— G. C.	74, 461
33332	—— G. H. M.	567
120537	—— G. M.	1128
21316	—— J.	2321
62592	—— J. W.	—
125075	—— N. J.	—
64338	—— P. E.	1629
115351	—— R. T.	1069
886	—— T. A.	2893
114396	Piry, J. D.	760
80277	Pistorius, J. F.	762
80244	—— W. P.	775
101446	Pitblado, R. M.	2341
37828	Pitcairn, R. D. E.	556
48040	Pitcairn-Hill, T. H.	1342
	Pitcher, D. Le G. (*ret*)	3223
	—— J.	73
87784	—— J. A.	1620
4340	—— M. F.	2936
1541	—— M. L.	2899
505910	—— S. T.	—
123453	Pitchers, D. A.	795
137108	Pitchford, C. N.	1186*a*
127912	—— W. D.	826
131650	Pitchforth, W. A.	1169
86173	Pite, R. W.	1410
80695	Pitel, A. P.	—
48441	Pitfield, W. H.	1338*a*
4082	Pither, C. H.	2933
134203	—— S. W.	1139*f*
137252	Pitkeathly, D. A.	807
5372	Pitkin, M. H.	2950
88368	Pithie, W. A. B.	2336
78593	Pitkeethly, T. E.	1218
	Pitman, A. H.	—
2792	—— C. M. M.	2914
81828	—— E. D.	1543
79438	—— I. J.	141, 1520
107889	—— J.	1702*a*
350714	—— P. G.	—
65875	—— R. D. C. J.	—
112945	Pitney, A. A.	—
91146	Pitt, A. M. D.	1439
66228	—— A. E.	—
105939	—— A. S.	1673
1651	—— B. M.	5899
21379	—— C. A.	2318
109575	—— D. E.	2344
83986	—— D. L.	646
73342	—— D. M. B.	1492
64249	—— *Rev.* Eric A.	2509
105940	—— Eustace A.	1675
127298	—— E. E. G.	822
131849	—— E. G.	1358
137941	—— F. E.	2582
128454	—— F. L.	935
48512	—— F. R. C.	1343*a*
105566	—— Frank S.	1692
48272	—— Frederick S.	2238
66706	—— H. G.	—
46035	—— H. S. A.	1319
115002	—— J. C.	734
68704	—— *Rev.* M. G. M.	2510
48623	—— R.	1071
68364	—— R. B.	—
4682	—— S. C.	2941
83479	—— T. A.	1548
62102	Pittam, E. C.	1613
33348	Pitt-Brown, W.	567
4352	Pittendrigh, B. G. McK.	2936
708	—— L. W. D.	1315
74779	Pitter, E. M.	2870
129672	Pittilo, R. D.	1370
41614	Pittman, G. E.	610
89528	—— M. J.	1627
114474	—— M. W.	1935*a*
122818	Pittock, J. H.	799
68114	Pitt-Payne, W. S.	2426
1900	Pitts, D. R.	2902
118871	—— G. A.	—
64617	—— L. C.	—
535750	—— P. P.	—
105818	—— R. G.	2240*a*
72754	—— T. B.	2389
28232	—— W. C.	1313
78130	—— W. N. C. H.	1441
18134	Pitts-Tucker, G. M.	1506
126926	Pitwood, H.	1928
66675	Pix, R. W. W.	1899
134397	Place, J. B.	—
106775	Plackett, A. L.	1456
129687	—— J. F. W.	1461
80227	Plagis, J. A.	757
72173	Plaistowe, G. W. B.	2175
	—— H. A.	—
89355	—— J.	666
551056	—— Y. E.	—
88375	Planel, G. J. P.	2477
62842	Plank, D. C. G.	—
102184	—— R. A.	2547
109830	Plant, A.	—
133100	—— A. H.	1176
72919	—— C. A. J.	1503
73343	—— C. R.	—
135887	—— F.	1183
533098	—— F. J.	—
68253	—— G. W. B.	1654

Personal No.	Name.	Col. No.
49653	Plant, H.	1073*a*
65854	—— I. T.	—
40258	—— J.	603*a*
66993	—— J. B.	—
138603	—— J. J.	2357
109261	—— J. L.	1666
77711	—— O.	1989
04167	—— P. L.	16, 505
135149	—— R. F.	958
	—— Thomas	2703*a*
41130	—— T. I.	973
62843	—— W. T.	—
115003	Planerose, C. G.	—
128227	Plascott, V. L. J.	—
110031	Plaskitt, R. A.	1710
530195	Plasting, N. C.	—
136183	—— Plastow, G. A.	972
	—— H. A.	74
121051	Platel, O. B.	1239
3188	Platford, A. E.	600*b*
64618	Platt, A. C.	—
137629	—— A. J.	984
3490	—— A. M.	2925
1994	—— B. F.	2903
3466	—— B. M.	5983
137558	—— E.	1186*c*
65460	—— *Rev.* E. W.	2509
123913	—— H.	1917
69197	—— J. C.	—
118179	—— N.	764
6711	—— Nansie	6079
68642	—— R.	—
139424	—— R. C.	982
115436	—— R. S.	2250
114475	—— S. J.	1729
922074	Platten, H. W.	—
109667	Platts, C. W.	1707*a*
137655	—— G.	961
64619	—— G. L.	—
133137	—— H.	—
89529	—— L. H.	1627
19204	—— M. A.	1489
128808	—— W. A.	—
115004	Plaut-Carcasson, G. V.	1124
131173	Player, John	1939
40316	—— J. H.	571
512336	—— L. F.	—
118652	Playfair, A.	1130
102600	—— O. S.	1140
	—— *Sir* P. H. L. (*ret*)	2699, 3222
138476	—— P. J.	1186*a*
116684	Playfoot, L. W.	1735
40940	Playford, B. H. A.	606
114562	—— Cedric E.	—
108498	—— Charles E.	2242
73344	—— C. St. Q.	1600
74206	Playford, E. R.	1479, 71
1684	—— P. G.	2900
133731	—— T. H. J.	1178
109259	Playle, F. W. L.	1674
	Playne, B. A. (*ret*)	3242
37914	Pleasance, H. P.	554
3005	—— M. A.	2918
	—— N. C.	474
135090	—— N. L. St. G.	975
51285	—— R. V. C.	1097
111010	—— S. J.	2247
68367	Pleasants, O. F. W.	—
49902	—— R.	2008
200556	Pledger, F. S.	—
4943	Plenderleith, M.	2945
2267	—— N. E.	2907
139411	—— R.	966*b*
108111	Plenty, G. H. N.	1065
44055	Plested, K. J.	634
740301	Plewderleith, R.	—
140915	Plevin, F.	982
105567	—— W.	2551
128179	Plews, F. K.	—
49317	Plimmer, C. F.	1136*a*
48514	—— H. L.	1144
80076	Plimley, E.	1892
33394	Plinston, F. A.	627
37419	—— G. H. F.	579
136287	Plint, R. G.	—
135423	Ploughman, J. E. G.	1093*a*
1964	Plowden, E. G. C.	2903
68262	Plowman, A.	1899
130068	—— A. J.	1139*d*
81848	—— J. A.	1543, 72
	Plowman-Brown C. H.	52
63476	Plowright, A. V.	707*a*
335427	—— E.	1386
102271	—— O.	2480
50257	Pluck, F. W.	2355
132565	Plows, C. B.	1942
79965	Plum, E. G.	2200, 143
	Plumb, C. A.	55
121450	—— G. R.	757
118635	—— H. V.	1129
42434	—— R. A.	635
21272	—— R. G.	2316
107196	Plumbe, G. A.	2243
48679	Plumbridge, H. G.	1214
134895	Plume, V. J.	2580
61913	Plumley, *Rev.* B. F. J.	2509
106459	—— C. C. B.	2483
3467	—— M. S. M.	2925
68039	Plummer, A.	—
77805	—— A. J.	1523
125147	—— A. N.	812
1409	—— B. E.	2873
72498	—— C. E.	2191
125161	—— C. J.	1145
130625	—— C. P.	948
3054	—— E.	2920
103381	—— H. W.	2341
315071	—— J.	—
21303	—— J. A. T.	2316
131478	—— L. A.	821
64272	—— S. D.	1112
87956	—— W. E.	1893
119472	—— W. R.	1142
133683	Plumridge, E. J.	961
79436	—— J. E.	1500
89795	—— P.	666
108746	—— W. A.	1706
129473	Plumstead, J. A.	808
101505	—— L. J.	720
104814	—— R. A.	1687
83716	Plumtree, E.	643
44137	—— R. C.	1384
75962	Plunket, *The Hon.* B. S. B.	2226
43902	Plunkett, A. H. C.	1526
78847	—— D. L.	629
2915	—— F. L.	2916
5275	—— G.	2949
61112	—— H. R. S.	1634
1528	—— J. P.	2899
125564	—— R. W.	1136
361730	—— W. J.	—
127267	Pluthero, W. R.	1139
104533	Plutte, R. G. W.	728
	Plymouth, *The Rt. Hon. The Earl of*	2856
136891	Poad, G. B.	1184
116399	—— J. B.	902
4282	—— *Mrs.* K. M.	2461
	—— Poag, I. W.	7
49142	Poate, C. W.	1355
507053	—— S. C.	—
1308	Pocklington, P. L.	2887
135698	Pocock, A. M.	973
62782	—— C. H.	1641
102191	—— D. A.	2547
109574	—— H. C.	2344
72111	—— J. A.	2378
72163	—— James R.	2176
69558	—— John R.	1899
124960	—— M. H.	804
42524	—— N. E.	623
103929	—— R. W.	2550
561876	Podevin, C.	—
60460	—— G. A.	1634
51036	Podger, L.	1186*b*
48907	Poet, G. H.	1398
66749	Pogmore, W. T.	—
108428	Pogson, B. J.	1706
123351	Poile, W.	1257
351983	Pointer, A. S. R.	—
75963	—— E. C.	2196
66855	—— G. R.	—
123266	Pointing, D. C.	2275
85293	Pointon, R. A.	1443
129111	Poirrette, A. P.	824
72366	Polack, C. E.	94, 2178
85373	—— R.	1552
	Poland, R. D.	—
81275	—— T. G.	1541
113231	Polatch, H. H.	2247
116131	Polden, A. E.	901
11160	—— C. J.	2618
75293	Pole, E. G.	1440
81412	—— F. H.	1054
61070	—— R. W.	1561
49246	Polglass, W. J.	1256
137230	Polgrean, W. H.	1099
48285	Polhill, J.	1255
85336	Politeyan, R. C.	1554
105314	Polito, A. D.	2239
72716	Pollak, E. R. H.	1480, 15
103930	Pollard, A. L.	1683*a*
	—— A. L.	966
46803	—— C. D.	1065
4688	—— *Miss* C. J.	2463
78919	—— C. S.	1320
150050	—— D.	978
31290	—— D. H.	2194
49516	—— E. H.	1251
47020	—— F. C.	2205
101850	—— G.	—
130493	—— G.	1290
87379	—— G. B.	660
109258	—— G. E.	1707*a*
79192	—— G. P. S.	1481
61898	—— G. W.	2479
68054	—— H.	—
104884	—— Harold	1688
87957	—— H. P.	1893
63914	—— J. C. H.	1644
115615	—— K.	1124
6503	—— K. S.	6076
118899	—— L. V.	1071
41615	—— M. E.	575
113023	—— R. W. H.	2247
86247	—— S. R.	1899
115656	—— W. B.	1727
65057	—— W. C.	1640
109650	Pollen, A. J. L.	1708

Personal No.	Name.	Col. No.
130740	Polley, H. A.	1938
13004	—— F. (*ret*)	3234
133390	Pollett, R. W. R.	964
105819	Pollicott, L.	2240*a*
45604	Pollitt, A. M.	708
65483	—— B. H.	1188
2391	—— B. M.	2908
142191	—— H.	—
116485	—— J. H.	1069
3008	—— K. M.	2918
124340	—— L.	1123
48519	—— Ronald	1128
	—— T. U.	1206
106605	—— W. H.	1696
137942	Pollock, A.	2582
113577	—— A. F. S.	1696
84421	—— A. McC.	1334
101189	—— B. T.	22*b*, 1669
116023	—— C.	2485
80708	—— C. N.	1532
73345	—— C. W.	1467
124182	—— E. A.	799
137055	—— E. F.	1186*d*
80253	—— E. J.	775
123548	—— E. R. S.	1932
78241	—— G.	2403
524381	—— G. D. Y.	—
4636	—— G. G.	2941
91028	—— G. S.	1437
131828	—— I. G.	1177
117909	—— J. D.	1735*c*
76148	—— J. G.	2475
132677	—— J. J.	1372
111076	—— J. N.	—
138423	—— J. N.	—
4055	—— M. R.	2941, 18*a*
102601	—— N. J. C.	1065
85412	—— R.	1557
1711	—— R. E.	2891
87457	—— S. J.	660
68716	—— T. H.	1694
74543	—— W.	1490, 8*b*
108816	—— *Rev.* W.	2511
65726	—— W. A.	—
26121	Pollock-Gore, F. A. J.	550
134209	Polman, D. J.	1180*a*
106338	Polsom, D. R.	2343
138419	Polson, G. H. R.	1098
	—— J. St. C.	2886
42641	Polsue, P. G.	630
47823	Poltock, L. H.	749
	Polus, R. E. C.	2670
354028	Polwarth, R. D.	—
111206	Pomeroy, C. H. F.	1354
82679	—— J. F. B.	643
73346	—— R. A.	1501
78058	Pommerol, J. G. L.	1524
83432	Pomphrey, W. N.	1548
137675	Pomryn, B. A.	2455
67305	Pond, S. E.	—
66761	—— W. C.	—
44004	—— W. J.	1315
65437	Ponder, A.	2424
5858	Ponsford, B. J. P.	2685
81243	—— C. A.	1533
118945	—— C. F.	778
135689	—— I. R.	973
80801	—— J. C. S.	634
5147	—— M. D.	2948*a*
75821	Ponsonby, D. G.	2315
78421	—— R. G. G.	2198
60087	Pont, D. S.	668
89696	Pontefract, J. W.	1628, 12*a*
351982	Pontin, C. O.	—
118946	—— L. G.	2553
88972	Ponting, P. H.	1991
108431	—— R.	1706
	Pontius, A. H.	1141
116768	—— G. S. M.	787
45242	Pook, B. T. T.	1317
126053	—— F. J.	819
47972	—— H. A.	1255
76293	—— W. J. R.	2113
21129	Pool, B. G.	2166
64494	—— C. J.	—
133872	—— F. L.	1075*a*
90789	—— John H.	2388
	—— Joseph H.	474
83281	—— P. D.	645
104663	—— S. D.	1343*a*
78059	—— T. W.	1495
4752	—— W.	5984
61301	Poole, A.	671
77227	—— A. A. J.	1605
143050	—— A. B.	—
125481	—— A. I.	1085
76557	—— *Rev.* A. L.	2505
129193	—— A. R.	1075*a*
330467	—— C.	—
	—— C. E. M.	2921
108112	—— C. E. W. G. H.	1700
	—— C. J. (*ret*)	3234
72192	—— D. F.	2175
1152	—— D. M.	2895
28125	—— E.	2693
85240	—— E. J.	652
107153	—— E. M.	2484
566848	—— E. R. L.	—
123651	—— G. H. G.	2561
131421	—— H. C.	—
114865	—— H. S.	—
134935	—— J. C. C.	2453
350673	—— J. G.	—
137157	—— K. J.	1186*d*
139395	—— R.	1186*c*
91066	—— N. E.	1440
119812	—— R.	775
62511	—— R. C.	—
107198	—— R. C. M.	2243
124339	—— R. E.	1289
126719	—— R. H.	815
6262	—— R. M.	6072
86906	—— R. R.	1324
109448	—— S.	2245
11082	—— S. R. L.	2165
107195	—— W. A. A.	2243
04169	—— W. H.	500
72103	Pooler, H. E.	2386
104936	Pooles, S. W. P.	1665
78209	Pooley, A. H.	1217
87535	—— B.	2533
17033	—— C. J.	1489
44404	—— H. R.	634
84838	—— J. W.	2411
88682	—— R. I.	701
116470	—— R. J. B.	1689*a*
103587	—— S. J.	1117
109369	Poore, A. F.	—
76221	—— R. D.	1216
	—— S. W.	1959
48468	Popay, H. I.	1071
103931	Pope, A.	1683*a*
127878	—— A. C.	932
35145	—— C. A.	1205
44335	—— C. F. J.	1511
	—— C. G. G.	—
4268	—— C. M. B.	2932
48677	—— C. O.	1228
82062	—— C. R. E.	1228
968355	—— D.	—
87739	—— D. A.	1550
135478	Pope, D. B.	1092
742557	—— E.	—
	—— E. A.	—
79966	—— E. B.	2201
43881	—— F. C.	1211
132500	—— Francis, C.	1942
72562	—— F. J.	1507
111591	—— G. A.	1716*a*
113734	—— G. D.	—
125566	—— H.	1136*b*
76430	—— H. H. W.	1212
3009	—— H. K.	2918
354254	—— H. T.	—
65650	—— H. V.	1647
84176	—— H. W.	1335
33037	—— J. C.	1195
118944	—— J. G.	901*a*
43894	—— J. P. E.	1509
88264	—— K. R.	1617
740728	—— M. C.	—
46157	—— P. J.	1632
81360	—— R. E.	640
73347	—— R. M.	1505
23210	—— R. P. P.	506
5414	—— S.	2951
	—— S. L. G.	471
65854	—— T. O.	—
37071	—— V. A.	507
120980	—— V. D.	794
50453	—— V. E. W.	2578
6364	—— V. O. D.	6073
81790	—— W.	—
127183	—— W. H.	929
49517	—— W. J.	1252
131754	—— W. W.	2008
2390	—— Z. L.	2908
	Pope-Hennessy, J. W.	16
78601	Popham, F. H.	1500
45580	—— L. A.	1643
120806	Popkin, D. R.	1133
6177	—— M. T.	3013
108977	Pople, E. G.	2554
114476	—— R. H.	1729
121696	—— S.	—
126884	Popley, T. H.	1160
130268	Popperwell, L. G.	1169
05263	—— W. W. (*ret*)	3234
122511	Poppitt, R. D.	1737
354456	Popple, J. H.	—
79967	Poppy, E. W.	2200
03025	Porri, C.	500
136985	Porritt, B. L. D.	1361
126882	Port, R. F. S.	1157
	Portal, *Sir* C. F. A.	460, 10
115005	—— J. L.	2530
70891	Portass, S. L.	—
509473	Portbury, F.	—
73897	Porte, E. K.	1497
505772	Porteous, A.	—
6178	—— B. H.	3013
125565	—— C. S.	805
88519	—— D. G.	1551*a*
33395	—— H. A. B.	604
14090	—— H. B. (*ret*)	3242
83038	—— J. S.	1538
132018	—— P. S.	1173
100954	—— R.	—
37807	—— R. C.	554*a*
66796	—— R. H.	—
70548	—— R. L.	578
355563	—— W.	—
2522	Porter, A.	2909
	—— A. E.	50
45779	—— A. H.	1231
124823	—— A. R.	819

Personal No.	Name.	Col. No.
132820	Porter. A. T. S.	1095
78021	—— A. W.	1606
128338	—— B.	—
67356	—— B. G.	—
68137	—— C. B. J.	1114
82138	—— C. E.	1540
	—— C. E. V.	462
514102	—— C. J.	—
89236	—— D. A.	926
132374	—— Derek B.	2116
	—— D. B.	2705
64901	—— D. L.	707*b*
133551	—— D. R.	945
60735	—— D. V.	2419
134075	—— E. D.	—
111513	—— Edward F.	2485
26243	—— Eric F.	72, 502*b*
113389	—— E. L.	901
33355	—— E. O.	567
13227	—— F.	1302
68898	—— F. J.	1655
70549	—— G. H.	601*b*
352620	—— H.	—
50059	—— H. R.	1258
590929	—— H. W.	—
66270	—— J.	—
78902	—— J. A.	1527
116148	—— J. A.	750
85333	—— J. F. A.	1615
131626	—— J. M.	957
45002	—— J. R.	1228
40135	—— K. A.	567
130449	—— K. S.	1189
133866	—— L. D.	1944
60133	—— L. J.	667
47168	—— L. R.	1238
33038	—— M. K. D.	1303
38024	—— *Rev.* N. F.	2502
60259	—— Reginald	2338
85088	—— Roland	1550
	—— R. K.	1228
65456	—— R. W.	2480
64725	—— S. H.	—
104885	—— T. H.	1688
135279	—— W. A.	2454
116238	—— W. B.	—
111166	—— W. C.	1344
108059	—— W. D.	1480
85374	—— W. J.	2543
340283	—— W. R.	—
10224	Porter Cox, E. C.	2236
43945	Porterfield, M. P.	2931
83385	Porter-Hargreaves, H. H.	1554
110030	Portlett, H. A.	1676
43831	Portley, T. B.	2930
44298	Portlock, J. G.	1216
104904	—— L. R. H.	2551
5986	—— N. S.	6010
139543	Portman, N. A.	—
131263	—— R. L.	1371
	Portnell, C. H.	8
115006	Portugal, H.	1733
63777	Posner, J.	1453
126552	—— Joshua	2451
120585	Posnett, J. W. A.	776
80334	Posselt, H. J.	1902
80096	—— T. W.	709
5808	Posselwhite, B.	6007
67919	Postgate, A. E.	—
119190	—— A. M.	1983
117483	—— R. S.	1733
102646	Postle, D. E.	1336
	Postlethwaite, F. E.	2703*a*
65671	—— S. J.	1648
109090	—— T. P.	1993
107197	—— W. E.	2243
39754	Potgieter, R. P.	563
137806	—— A.	—
61244	Potier, G. G.	668
101223	Potocki-de-Montalk, S. C. E.	1662
130933	Pott, G.	1264
115007	—— H. P.	1733
116615	Pottage, J. M.	1185
66198	Potten, D. S.	—
362602	—— W. H.	—
60329	Potter, A.	1104
132632	—— Allen	1935*a*
67355	—— A. N.	—
2299	—— C.	2908
90647	—— C. A.	1383
60228	—— C. E.	1631
116783	—— C. F.	779
66521	—— C. H.	646
124485	—— C. O.	811
344966	—— D. C.	—
82357	—— D. C. L.	1533, 8*b*
44638	—— D. G.	1208
104677	—— E.	1453
115369	—— Eric	—
78038	—— E. C.	1606
67901	—— F. D.	—
61048	—— F. E.	1105
356129	—— F. P.	—
130724	—— F. S.	1089
44251	—— G. A.	1526
117029	—— G. A.	1119
81932	—— G. B.	641
103932	—— George B.	1683*a*
64455	—— G. J. H.	—
3520	—— G. L.	2925
69125	—— H.	—
119621	—— H. H. T.	—
	—— John	471
65651	—— John	1647
126702	—— James	820
138454	—— J. A.	902*b*
46151	—— John Edgar	1233
327763	—— J. Edward	—
66707	—— J. Eric	—
50593	—— J. F.	1175
39035	—— J. G. H.	554*b*
112224	—— J. H.	1993
102194	—— J. M.	1656
72454	—— K. D.	1498
76469	—— K. H.	1052
19199	—— L. S.	564
2746	—— M. A. G.	2914
564775	—— M. G.	—
23009	—— P. B. L.	2370
90394	—— P. S.	2316
46729	—— P. S. J.	224*b*
75317	—— R. F.	1507, 12*b*
81364	—— R. K.	640
102391	—— R. S.	—
46108	—— S. E. E.	1989
08047	—— S. H.	506
	—— S. L. H.	1479
115008	—— T. L.	1727
75870	—— W. C.	1502
100384	—— W. Glendinning	—
65552	—— W. Goring	710
48136	Potterton, S.	1254
61907	Pottie, *Rev.* D. H.	2508
127007	Pottier, E. L. R.	1139*g*
75964	Pottinger, C. R.	2198
48891	—— D. A. E.	1703
506624	Pottle, A. G.	—
100343	Potton, F. H.	—
111592	Potts, Arthur	1716*a*
118295	—— Augustus	2557
136503	—— A. B.	980
38036	—— *Rev.* A. J.	2502
04173	—— C. H.	3228
129379	—— D.	829
184	—— E.	74, 2869
68845	—— E. D. D.	1454
3999	—— E. E.	2932
1797	—— E. M.	2891
63580	—— F.	—
41202	—— F. G.	1502
122584	—— F. J.	1936
43943	—— G. A. C.	612
105938	—— G. R.	1695
131294	—— H. E.	—
138455	—— H. N.	902*b*
40941	—— I. G. G.	606*a*
743007	—— J.	—
126414	—— J. B. M.	—
76204	—— J. E.	1440
123635	—— J. W.	799
565933	—— L.	—
134141	—— R.	961*a*
125433	—— R. H.	810
125162	—— R. H. H.	1147
88013	—— R. J.	—
128004	—— R. V.	811
105019	—— R. W.	—
136488	—— S.	1186*c*
102722	—— T. H.	—
3030	—— V. G.	—
137739	—— Wm.	—
66134	—— W.	1897
301444	Pouard, E.	—
348778	Poulter, B. H.	—
39755	—— C. W.	561
45008	—— F. J.	635
123652	—— L. W. C.	2473
73655	—— M. F.	1382
140770	—— N. M.	—
60519	—— R. G.	1104
150140	—— W. G.	983
244652	—— W. J. E.	—
39337	Poultney, H. W.	559
61448	Poulton, G.	2232
60134	—— G. E.	667
84925	—— H. R. G.	665
46039	—— J. K.	1227
36148	—— M. A.	570
88125	—— W. G.	2544
110259	—— W. T.	1343*a*
77638	Pound, H. A.	1518
510456	—— J. J.	—
88250	—— P. J.	662
119902	Pounder, G.	1136*b*
142116	Pounds, N. J. G.	—
88731	Pountney, A. F. H.	1452
1605	—— D. W. E.	2899
43072	—— T.	628
60929	Poupart, A. W.	1633
68265	Povah, K. A.	1899
4965	Pover, M. F.	2945
78712	Povey, A. R.	629
47624	—— C. F.	1253
141405	—— E.	1186*d*
130974	—— E. A.	1171*a*
73721	—— J. E.	1506
133805	Pow, G.	1179
122734	—— W. R.	791
37984	Powdrell, W. H.	555
65594	Powdrill, E. J.	1339
44115	Powell, A.	2322
516800	—— A. C.	—
132112	—— A. C. M.	1941
139806	—— A. D.	1186*c*

Personal No.	Name.	Col. No.
113578	Powell, A. E.	1725
27141	—— A. F.	553
33039	—— A. George	1303
77620	—— A. Gordon	1522
3848	—— A. L. S.	2930
86631	—— A. S.	652
109984	—— B. A.	722
2177	—— B. M.	2907
106585	—— C. A.	1354
40566	—— C. E. L.	605
5240	—— C. H.	2949
137019	—— C. W. W.	2280
136120	—— D.	1950
43211	—— E.	1383
	Miss E. A.	111
68926	—— E. G.	1661
33333	—— E. T. (*ret*)	3236
	—— E. T. W.	2705
138235	—— F. H.	—
60348	—— Francis J.	1452
74207	—— Frederick J.	1480
10137	—— F. J. B.	2618
138976	—— F. L.	—
100715	—— F. S.	1665
10138	—— F. William	2912
31291	—— F. Whinchcombe	2912
70550	—— G. F.	601*b*
116219	—— G. G.	—
74208	—— G. R.	1440
122735	—— G. R.	1143
116686	—— G. W.	1126
505706	—— Harold	—
109861	—— Henry	—
123653	—— Henry	2562
138686	—— H. C. S.	950
88008	—— H. L.	640
37891	—— H. P.	601
05264	—— H. R.	601*b*
126973	—— H. S. W.	1123
121254	—— Jack	1134
138223	—— J. Albert	—
	—— J. A.	476
517508	—— J. A.	—
138888	—— J. Anthony	904
101190	—— J. A. H.	1902
73348	—— J. F.	1496
122677	—— J. G.	—
128826	—— J. G.	1933
6569	—— J. H.	6077
103039	—— J. L.	726
5720	—— J. M.	2682
393	—— J. P.	—
133385	—— J. R.	963
84423	—— J. V.	1548
120844	—— J. W.	1288
37575	—— J. W. C.	552*a*
123965	—— K.	815
37868	—— K. C.	565
	—— K. C. H.	2899
81782	—— K. F.	1334
37689	—— K. J.	554*a*, 71
104664	—— K. J.	1397
106019	—— K. R.	1456
69414	—— L.	—
132445	—— L. F.	—
2778	—— M. C.	2914
4891	—— M. H.	2984
4635	—— M. M.	2941
117766	—— M. W.	—
771417	—— N. F.	1330
83941	—— O. G. L. P.	1546
70551	—— P. B.	573
6179	—— P. D.	6013
279573	—— R.	—
65050	—— R. A.	1643
103934	—— R. C.	1683*a*
127122	—— R. D.	1160
120480	—— R. E.	1283
120937	—— R. F. B.	1134
104352	Powell, Roger H.	901
136990	—— Roydon H.	—
103933	—— R. K.	1683*a*
123003	—— R. M.	771
33278	—— R. P. R.	510
138578	—— R. R. F.	—
133651	—— R. W.	1178
45714	—— R. Y.	708
560880	—— R. Y.	—
88485	—— S. A.	1451
	—— S. J.	1092
130526	—— S. T. O.	—
68136	—— S. W. M.	1062
119141	—— T. E.	1069
102369	—— T. G.	—
123454	—— T. J.	1070
62593	—— T. L.	—
133853	—— T. R.	1737
89254	—— V. L.	2337
23344	—— V. T.	2381
65948	—— W. B.	—
09079	—— W. B. E.	1472
84422	—— W. C.	1535
34177	—— W. E. F.	1614
106361	—— W. G.	731
67801	—— Wilfred H.	1656
90903	—— William H.	1489
106604	—— W. J.	1696
136453	—— W. J.	—
511377	—— W. H.	—
121347	—— W. L.	786
128827	—— W. M. J.	1933
62844	—— W. P.	—
109576	Powell-Davis, G.	2344
89566	Powell-Harper, G.	742
33277	Powell-Shedden, G. ff.	552, 72
133016	Powell-Tuck, G. A.	2452
141455	Powell-Wiffin, A. W.	950
1046	Power, A. L.	2895
63898	—— C.	2546
	—— D'A.	2365
75397	—— D. L.	2474
	—— E.	2678
65219	—— E. A.	—
65428	—— F. J.	2338
67556	—— G. F.	2480
110954	—— *Rev.* H. F.	2512
76511	—— I. McL. C.	1517
85999	—— J. A.	1555
108599	—— J. D. O'N.	1336
134033	—— J. F.	1093
112476	—— N. A.	2485
39471	—— R. M.	554*b*
44852	—— T. C.	2542
79335	Powers, G. D.	2335
75542	Powis, C. O.	1478
05110	Powie, J. H.	1192
74042	Powles, E. C.	2951
74042	—— G. P.	1513
1648	Powlett, B. D.	2891
5749	—— D. K.	3006
107999	Powley, E. H.	1668
10137	—— E. L. J.	—
128608	—— E. S.	1289
39601	—— F. S.	558
125038	—— G.	—
85682	Powling, R. H. C.	654
74866	Pownall, A. H.	1989
36248	—— C. A.	622
11041	—— C. H.	2164
4169	—— C. M.	2934
124297	—— C. M.	2276
103935	—— G. E.	1683*a*
62013	Powner, A. C	706*a*
85836	Powrie, E. A.	1556
1765	Powys-Lybbe, U. M.	2900
79968	Poynder, J. S.	2203
46453	Poynor, W. B.	1232
135984	Poynter, R.	1950
48457	Poynting, E. G.	790
66842	Poynton, A.	—
105354	—— G. A.	2342
135324	—— R.	—
138600	—— R. E.	—
49518	—— R. H.	1252
86361	—— T. R.	900*b*
139417	Poyser, B.	957
242	—— E. J.	2887
73349	—— F. L.	1601
62935	Praagh, Gordan van	—
84870	Praat, T. N.	2476
135307	Prado, Alberto	—
138695	Prager, H. E. T.	975
105355	Pragnell, R. E.	2342
45284	Prall, E. J.	1213
1483	Prall, L. M.	2898
	—— W. G. W.	2311
78775	Pralle, E.	52, 1522
114019	Prance, C. A.	1725
16011	—— D. C.	3236
79064	—— J. N. B.	2010
111779	Prangley, P. J. M.	736*a*
4810	—— P. H.	2940
	Prater, H.	8*a*
813004	—— L. R.	—
50884	Pratley, G. T.	940
344276	—— H. H.	—
44322	—— T. C.	1319
48264	—— W. E. P.	1924
112225	Pratt, Alexander	1718
69062	—— Arthur	—
05134	—— A. E. J.	140, 501
114398	—— A. R.	1729
100775	—— A. S. M.	1668
65018	—— A. S. R.	1646
26063	—— C. V. J.	501
78422	—— E. A.	2198
116486	—— E. E.	767*a*
44045	—— E. T.	2317
113351	—— F.	1714
44910	—— F. H.	1318
67424	—— F. R. W.	—
82425	—— F. S.	1612
129637	—— Francis S.	1168
351365	—— G. E.	—
119163	—— H. A.	1737
45993	—— H. E. A.	1232
67739	—— H. G.	1454
	—— J.	—
117512	—— J.	764
139123	—— J. E. F.	—
111593	—— J. L. A.	1716*a*
2460	—— M. C.	2910
87332	—— N. J.	2415
114397	—— P. C.	1729
113851	—— R.	2512
21181	—— R. D.	2313
67622	—— R. E.	712
63016	—— R. E. T.	—
520021	—— R. G.	—
23297	—— R. H.	2380
110573	—— *Rev.* R. L. W.	2512
115855	—— T.	1284
	—— T.	—
46755	—— T. E.	1243
50941	—— V. D. L.	2251
66257	—— W. L. C.	—
44736	—— W. McQ.	1441
78768	—— W. P.	2534
102208	Pratten, A. E.	1661
108162	Preater, N. G.	2554
581299	—— S. G.	—
138971	Prebble, N.	—
87145	Precious, G. G.	1618
101963	—— W. E.	—
150087	Preddy, P. K.	983

Personal No.	Name.	Col. No.
119426	Preece, F. R.	1926
102165	—— H. G.	1337
118947	—— J.	2553
133504	—— J. T.	1998
10240	—— M. R.	2190
141520	Preedy, G. H.	905
79183	—— J. R.	1100
73811	—— R. F.	1498
81468	—— T. V.	1891
	Preist, D. H.	2714
121362	Prendergast, T.	771
87549	—— V. J. R. D.	1561
48431	Prentice, C. G.	1343*a*
	—— C. N.	1891
123879	—— E.	1917
108305	—— J. M.	—
137137	—— J. M.	1173
60260	—— T.	2338
117600	—— W. W.	—
103114	Prentis, B. J.	1677*a*
1976	Prentiss, A. P.	2903
70552	Prescott, A.	1204
116264	—— A. A.	—
115693	—— *Rev.* A. G.	2512
	—— A. N.	2672
74209	—— C. E.	1512
89784	—— E. J.	703
66740	—— E. L.	—
118777	—— *Rev.* H.	2514
102853	—— H. E.	—
107660	—— H. G.	2242
89697	—— H. W.	1628
138567	—— J. A. C.	—
44603	—— P. G.	1102
2857	—— R. O.	16, 2915
85227	—— T. C.	900
130053	—— T. R.	906*a*
61286	Prescott-Decie, T.	671
115315	Prescott-Dennis, W. F.	1126
64978	Presho, S. E. G.	1395
70553	Presland, R. C.	73, 2173
45118	—— R. R.	1111
358458	—— T.	—
33279	Press, C. H.	140, 1382
117153	—— L. G.	742
104689	Pressinger, T. P.	1455
79726	Pressland, E. F.	1530
128310	Pressler, W. C.	—
47077	Pressman, A. C.	2274
125629	Prest, C. G.	1147
111167	Prestage, C. H.	1397
349505	Prestidge, C. C.	—
349505	—— C. J.	—
121171	Presto, D. A.	—
116487	Preston, A. G.	1284
62554	—— A. H.	—
63236	—— A. M.	1642
50838	—— B. G.	1259
116340	—— C.	—
105820	—— C. S.	2240*a*
1798	—— E. A.	2901
962	—— E. E.	2922
113307	—— E. F.	2249
107925	—— E. L.	2006
88293	—— F.	1350
119998	—— Francis	2492
78132	—— F. C.	1441
127760	—— F. J.	—
62073	—— F. L.	1638
123764	—— F. L.	1741
	—— F. P.	1337
117314	—— F. R. W.	1927
114871	Preston, G. D.	—
70554	—— H.	1197
80923	—— I. P. H.	1539
48643	—— J.	1739
09210	—— J. de la P. B.	1502
74848	—— James E.	1472
33443	—— John E.	607
23315	—— J. H.	2380
123577	—— J. P.	1736
41059	—— P. H.	619
45868	—— P. J.	1235
	—— R. C.	230, 2713
103936	—— R. P. R.	2550
101447	—— S.	2341
74969	—— S. F.	613
33334	—— T.	558
73350	—— T. S.	1603
128768	—— T. S.	—
110681	—— T. W.	—
133520	—— W.	1092
45938	—— W. C.	1992
08055	—— W. G.	1303
103382	—— W. N.	2341
106603	Preston-Jones, J. D.	1696
515	Prestwich, M. E.	2886
125143	Pretelove, R. C. C.	812
46517	Pretty, C. H.	1386
512949	—— I. S.	—
08056	—— R. C.	1473
26163	—— W. P. G.	1302
03027	Pretyman, E. R.	3226
122470	Pretzlik, C.	798
138975	Prevezer, S. N.	—
44211	Prew, R. A.	1214
83299	Price, A.	1102
109651	—— A. F.	1708
122736	—— A. H.	1143
116261	—— A. I. S.	—
66027	—— A. John	710
61901	—— A. Joseph	—
62980	—— Arthur John	—
77366	—— A. O.	627
48812	—— A. St. J.	761
49218	—— B. F.	1968
106291	—— B. G.	2241
353740	—— B. G.	—
110175	—— B. J.	1712
70814	—— B. L.	603
137473	—— B. N. J.	1186*a*
83318	—— C.	1554
107661	—— C. A.	2242
112504	—— Cecil A.	2483
130644	—— C. C.	948*a*
100153	—— C. E.	1666
46527	—— Charles F.	2548
121758	—— Cyril F.	2426
74210	—— C. H. B.	1514
963	—— C. M.	2894
135308	—— C. O.	—
65186	—— C. T.	—
11151	—— Cyril W.	2312
05231	—— D.	1195
50852	—— D. B. M.	979
74794	—— D. E.	2397
68603	—— D. G.	—
108747	—— D. H.	1706
106612	—— D. H. L.	1696
79119	—— D. L. H.	1528
130021	—— D. N.	1936
	—— D. P. M.	2673
67425	—— E.	—
103937	—— E.	1683*a*
88789	—— E. O.	—
2701	—— E. A.	16, 2914
	Price E. F.	1386
46626	—— E. G.	1987
119580	—— E. J.	—
75858	—— E. K.	564
5551	—— E. M.	2952
134664	—— E. R.	1179
68078	—— F.	2235
108119	—— F. A.	1704
50408	—— F. H.	1266
137943	—— F. R.	2582
112226	—— F. V.	1718
122550	—— F. W.	798
84873	—— *Rev.* G.	2507
120341	—— G.	1134
88351	—— G. J.	2229
46484	—— G. W.	1237
100319	—— Harold	1694
107662	—— H. A.	1702*a*
48573	—— H. D.	786
138597	—— Harold E.	—
107962	—— H. E.	1706
47477	—— H. G. E.	754
129086	—— H. J.	1371
114020	—— H. T.	1725
516120	—— J.	—
108427	—— J.	1706
111455	—— J.	2345
130054	—— J.	1072
125472	—— J. A.	816
138024	—— J. C.	1096
44966	—— J. C. T.	2229
138050	—— J. E.	1186*a*
46619	—— J. G.	1546
127474	—— J. P.	2494
5750	—— T. S.	6006
124277	—— J. S.	1915
	—— J. W.	2196
115009	—— K. C.	1406
112227	—— K. G.	1105
566286	—— K. R.	—
64515	—— L. E. M.	—
134200	—— L. H.	1090
63017	—— L. V. M.	—
121168	—— L. W.	—
69340	—— L. S.	—
136488	—— L. S.	974
117564	—— M. B.	1978
134168	—— Mervyn E.	1184
564062	—— Montague E.	—
2305	—— M. E.	2906
2596	—— M. L.	2912
5926	—— M. M. J.	2686
110407	—— N. G.	1712
128869	—— N. G.	820
106339	—— N. H.	2343
104127	—— N. K.	1675
81057	—— Peter	639
119768	—— P. R.	1264
105262	—— Philip	1689*a*
48363	—— P. C.	628*a*
2085	—— P. M.	2905
125799	—— R.	1741
130421	—— R. A. T.	2356
75356	—— *Rev.* R. O.	2504
85501	—— R. B.	2206
135707	—— R. D.	972
123654	—— R. F.	1738
50220	—— R. G.	1139*h*
590125	—— R. H.	—
106472	—— *Rev.* R. H. W.	2511
80032	—— R. K.	1892
101870	—— R. T.	—
116503	—— S. G.	1075*e*

Personal No.	Name.	Col. No.
77753	Price, S. H.	1518
334013	—— S. J.	—
83083	—— S. L.	1544
1879	—— S. M.	2901
131350	—— S. W.	—
131233	—— Thomas	1939
69160	—— T.	—
126322	—— T. G.	—
70556	—— T. G. E.	1204
	—— T. J. G.	2451
121363	—— T. W.	1128
108496	—— Wilfred	2244
89483	—— William	1626
69406	—— William	—
114123	—— W. A. G.	1916
44970	—— W. E. M.	654
134896	—— W. J.	2579
102272	—— W. L.	2430
130122	—— W. L.	1371
	—— W. T.	2705
34958	Price-Owen, C. M.	640
39829	—— W. B.	566
36203	Prichard, D. L.	607
511096	—— L. H.	—
36109	—— R. J. P.	510
	—— W. A.	2527, 210
123655	Prickett, E. A. J.	2561
68587	—— H. J.	—
139811	—— L. A.	981
122435	—— R. B.	808
61399	—— R. E.	1636
40427	—— T. O.	572
66652	—— W. W.	1646
	Prickman, T. B.	473
119852	Priddle, G. E.	1738
6263	—— J. E.	6072
134730	—— T. A.	966*a*
122787	Priddy, L. F.	1458
35112	Pride, J. A. C.	1303
3213	Prideaux, D. E.	2921
921	—— I. R.	2870
111757	—— J.	1716
109446	—— W. S.	2245
109446	—— W. S.	2245
	Pridmore, C. J.	6
115886	—— P. C.	755
33094	Prier, R. G.	550*a*
363473	Priest, A. E.	—
89255	—— C. V.	2337
65066	—— G. E. W.	1645
135726	—— H. S.	972
36065	—— J. G.	1382
41802	—— R. P.	618
1265	—— W. E.	2897
67776	—— W. P.	1653
103938	Priestley, C. E.	1683*a*
130661	—— F. R.	948
111118	—— G. D.	723
109806	—— G. M.	—
73352	—— H.	1503
122115	—— H.	1740
61689	—— H. B.	—
84326	—— K. S.	1387
132317	—— N.	904
110261	—— P. H. W.	10*b*, 1344
2939	—— S.	2916
6570	Priestman, I.C.	6077
	—— P. E.	2704
118949	Priestnall, E.	2553
61560	Priestwood, V.	1636
35279	Prigmore, G.	1207
50658	Prim, K. M.	1090
42525	Primavesi, B. A.	625
108815	Prime, *Rev.* A. E.	2511
112856	—— C. W.	1720
107663	—— F. W.	1702*a*
85624	—— J. C.	653
48683	Primmer, E. A.	1559
88740	Primrose, C. P.	1613
120340	—— E. A.	1134
110258	—— E. J. F.	1342
120060	—— T.	2444
	—— W. H.	470
106432	Prince, A. D.	1901
31459	—— A. L.	2194
81221	—— C.E.	1322
80025	—— C. H.	600*a*
109652	—— E. J.	1708
47405	—— F. E. F.	712
116233	—— F. T.	—
110028	—— J. F.	1710
365977	—— J. W.	—
135222	—— J. W. T.	2279
121143	—— M. J.	1145
107291	—— N. S.	14561
	—— R. H. [8*a*]	—
	Prince-Cox, A. J. (*ret*)	3234
77005	Princep, D. W. M.	—
73898	Pring, A. C.	1512
80753	—— F. J. D.	2203
75220	—— J. A.	1476
341699	—— W.	—
83408	Pring-Rowe, M. F.	1217
47982	Pringle, A.	1978
106756	—— A. P.	725
	—— C. H.	2703
63127	—— C. N. S.	1244
131892	—— F. E.	944
103939	—— F. J.	12, 1683*a*
117336	—— G. M.	2444
134724	—— H. B. D.	1180*a*
	—— Herbert J.	475
118900	—— Henry J.	1071
5987	—— I. D.	6010
66276	—— I. G. St. C.	670
47300	—— I. McG.	900
113232	—— J.	1722
76088	—— J. E.	1212
104521	—— J. M.	728
	—— K. W. I.	2674
116318	—— L. C.	—
5331	—— M. D.	2949
100408	—— N.	—
75806	—— *Sir* Norman Hamilton	2197
62074	—— Norman Henry	1638
50398	—— R. N.	1266
89509	—— S. J.	1991
78022	—— T. A.	1322
81019	Pringle-Wood, J.	636
79009	Prinsep, N. J. A. L.	1471
41061	Prioleau, A. S. W.	606*a*
44025	Prior, A.	1216
4367	—— A.	2937
115734	—— A. E.	770
63114	—— Alfred S.	1394
590041	—— Arthur S.	—
130358	—— C.	1937*a*
11196	—— C. G.	2312
49940	—— F. E.	1259
86220	—— F. S.	1550
37611	—— G. W.	552*a*
88066	—— H. B	1551
134071	—— J. A.	1178
102797	—— J. R.	2482
129988	—— *Rev.* N.	2516
86248	Prior, O. R. C.	18, 1735*b*
134544	—— R. F.	1180
112748	—— R. H.	745
62714	—— T. V.	1677
103440	—— W. H.	—
514216	—— W. S.	—
76987	Prisley, J. A.	1441
86303	Pritchard, A. H.	2413
101703	—— A. J.	2346
214	—— A. S.	2859
5511	—— B. A.	5987
2770	—— B. M.	2914
90092	—— C. A.	560
358388	—— C. D.	—
66994	—— C. E.	—
106602	—— C. M.	1696
132805	—— D. B.	1176
39020	—— David C.	569
83769	—— D. L.	1610
46566	—— E. C.	1239
505324	—— Edward E.	—
110174	—— Edgar E.	1712
6365	—— F. C.	6073
106383	—— F. R.	1337
87202	—— F. S.	1559
48356	—— F. W.	1240
	—— H. C.	—
104138	—— H. C.	1669
590128	—— H. G.	—
40136	—— J. A.	603
365976	—— J. R.	—
113682	—— J. T.	—
83305	—— J. W.	1443
114399	—— M. S. F.	760
79521	—— O.	700*a*
69210	—— R. D.	—
101959	—— R. G.	—
127913	—— R. W.	827
103940	—— S. C.	1683*a*
34201	—— S. G.	550*b*
562851	—— T.	—
46278	—— T. A. M.	1237
88892	—— W.	1450
78249	—— W. A.	2527
46964	—— W. F.	1673
63465	—— W. H. B.	721
67299	—— W. J.	—
63018	—— W. W.	—
128180	Pritchard-Barrett, S.	—
124229	Pritchett, F. H.	1159
136490	—— G. R.	1186*c*
74211	—— H. J.	1513
244	—— I. P.	2948
	—— J.	1891
	—— N. A. P.	472*a*
65389	—— R.	—
31239	—— W. J. A.	2179
106340	Pritty, H. W.	2343
111877	Privett, A. W.	—
133793	—— C. W.	968
138522	—— J. R.	—
127505	—— M. C.	1412
89567	Prizeman, D. J. C.	2230
135407	Probert, G. H.	955
65061	—— R. D. R.	1638
6366	Probett, A. P.	3073
41321	Proby, C. C.	608
115372	Probyn, F. E. C.	—
	—— H. M.	461
63054	Procter, *Rev.* A. H.	2509
21246	—— B. T.	2316
3981	—— D.	12*b*, 2932
76126	—— E.	1342
62334	—— F. D.	706*a*

Personal No.	Name.	Col. No.
114400	Procter, Gordon A.	760
64830	—— George A.	2339*a*
85636	—— J.	654
42435	—— J. R. E.	628
131731	—— L. R. H.	1940
5677	—— N.	6005
107928	—— P.	1259
113216	—— P. C.	750
84661	—— T. F.	651
5723	—— V. P. E.	2682
39116	Proctor, A. A.	601
4753	—— A. D.	2942
118950	—— A. J. C.	769
75050	—— A. M. W.	1515
358175	—— B.	—
72920	—— C. A.	1212
72310	—— E. H.	2177
85666	—— F. A.	653
27013	—— G. E. F.	14, 553*b*
60769	—— G. H.	704*a*
26044	—— G. H. H.	1194
348350	—— H. T.	—
131407	—— James	—
112228	—— J. D.	1718
44131	—— J. E.	618
	—— J. T.	1935
755812	—— J. W.	—
191712	—— M.	—
41737	—— P. M.	613
126368	—— R. J.	—
91050	—— R. V.	1438
79969	—— S.	2203
104815	—— S. T.	1687
348496	—— T.	—
123455	—— T.	902*b*
505054	—— T. L.	—
69847	—— Wm.	—
364230	—— Wm.	—
78950	—— W. A.	1218
44139	—— W. C.	1316
137454	—— W. D. F.	968
6264	—— W. J.	—
119143	Proddow, B. F.	901*b*
21202	Proffitt, C. A.	2314
132525	—— D. J. E.	1942
128167	—— R.	—
86941	Proger, G. W.	2536
119605	Prole, R. W. A.	—
135744	Pronger, N. R. G.	1186*a*
	Proper, J. B.	8*a*
47712	Prosho, W. G.	2231
90742	Prosser, D. H.	1491
125873	—— D. J.	809
66415	—— D. S.	—
102363	—— E.	—
100237	—— E. K.	—
123579	—— F. E.	1998
88569	—— H. K.	1623
87712	—— L. S.	1451
130618	—— R.	948*a*
61865	—— T. M.	2420
50957	—— T. N. C.	1186*c*
128123	—— W. K.	1139*e*
	Prothero, L. T.	2701
19040	—— T. L.	1127
64652	—— W. I.	—
88600	Protheroe, C. J.	1893
13228	—— E. J.	503*b*
82371	—— L. R.	1612
110488	—— W. G.	1712
111352	Proud, E. B.	70, 1714
	—— H. J. G. E.	474
75631	Proudfoot, A. D.	1440
6712	—— B. K.	6079
113580	—— C. McA.	1725
102411	—— E. H.	—
136017	—— G. A.	938
133419	—— R. L.	964
67167	Proudlove, C. B.	1343*a*
111108	—— D. E.	721
115887	—— F. W.	1406
69064	—— H.	—
514827	—— R.	—
	Prouse, J. B. (*ret*)	3235
45874	Prout, G. H.	1525
80668	—— G. N.	1530
514765	Provan, A.	—
83037	—— G. W.	1610
124875	—— W. W.	905*a*
78789	Provis, L. E.	1519
131710	—— W. F.	1940
133935	Prowse, G. C. E.	2278
42358	—— H. A. R.	622
1112	—— H. B. B.	2889
4855	—— J.	2943
241624	—— P.	—
130592	Pruce, A. W. L.	1170
110690	—— H.	—
37773	Pruddah, A. R.	552*a*
101558	Pruden, D. H.	720
120586	Prudhoe, R.	1130
136136	—— G. F.	1950
139441	Pryce, A. G.	2294
356380	—— A. N.	—
61408	—— C. A.	1531
121697	—— C. I.	2560
21337	—— F. D.	2318
108176	—— R. E. H.	2554
75012	—— W. G.	2709
151019	Pryce-Williams, W. S.	1186*d*
73353	Pryde, G. M.	1601
134763	—— T.	903
73354	Pryer, F. J. M.	1207
44036	—— F. W. T.	1533
46048	—— J. P.	1237
4104	—— V. H.	2934
119898	Pryke, J. W.	1133
136989	—— R. D. K.	2281
	Pryor, A. D. (*ret*)	3225
	—— A. S. A.	7
133211	—— C. A.	1170
65856	—— E.	—
134588	—— H. J.	966*a*
85502	—— H. W.	2228
78423	—— J. R.	2199
102301	—— R. G. N.	724
133656	—— S. R.	1179
50757	Pryse, J. O.	1407
43674	—— P. P.	1523
130894	Prysor-Jones, R. N.	2494
127799	Prytherch, D. J.	906*a*
42881	Publicover, E. F.	636
78103	Puckle, A. M.	1441
106601	—— G. M.	1696
11245	Puckridge, C. P.	2315
61051	—— F. A.	671
117797	—— H. V.	1734
136541	Puddephatt, D. P.	802
348872	Puddy, F. L.	—
134897	—— R. S.	2578
17222	Pudney, W. G.	2695
65019	—— J. S.	1646
108843	Pudsey, E. E.	737
45493	Pugh, A.	1211
565280	—— A. N.	—
67171	—— A. R.	1651
114021	—— B. B.	1725
81737	—— D. W.	1538
138565	—— E. T.	—
106599	—— F.	1696
141143	—— F. R.	984
121348	—— H. G.	1121
45913	—— Henry L.	1236
106600	—— Hugh L.	1696
102207	—— I. D.	1661
85629	—— J. A.	2477
72174	—— J. H. L.	2175
105569	—— J. P.	2551
122824	—— J. R.	799
120329	—— J. S.	1071
60930	—— K. A.	1663
46924	—— K. W. T.	741
3247	—— M. L.	2921
358999	—— R. A.	—
117341	—— R. C. B.	2443
123636	—— R. E. V.	803
121364	—— R. H.	775
5153	—— R. M.	2948*a*
85503	—— Richard M.	74, 2204
42883	—— Robert M.	632
47100	—— M. R. D.	1628
136696	—— S. J.	968
2207	—— S. M.	5982
127661	—— S. N.	2563
514160	—— T.	—
112855	—— T. H.	1720
141861	—— T. J.	981
40137	—— T. P.	568
74821	Pugh-Davies, C. F.	1504
43552	Pughe, R. F. H.	646
49519	Pugsley, F. C. J.	1251
581416	—— J. D. R.	—
103021	Pugson, P. T. E.	723
45790	Puleston, C.	1633
119650	—— G. A.	1737
	Pulford, C. W. H.	460
514048	Pulker, G.	—
105821	Pullan, G. W.	2240*a*
89178	—— H.	1626
21380	—— J. R.	2319
43409	—— W.	2914
	—— W. G.	—
74920	Pullar, L. J. L.	1476
124757	—— W. A.	1139*c*
510066	Pullen, A. L.	—
6571	—— C. R.	6077
44313	—— E.	644
124231	—— E. G.	1159
66522	—— E. J.	706*b*
124846	—— G. H. W.	818
143026	—— L. S.	—
13537	—— L. T.	—
	Pulleng, E.	8
6081	Pulley, E. M.	6011
84899	Pullin, R. A.	716
567141	—— T. G.	—
128320	—— W. H. C.	—
85896	Pulling, G. B.	1551*a*
107891	Pullinger, G. F.	1702*a*
117412	Pullman, A. O.	779
104729	—— B. J.	1679
60582	Pullum, E. C. R.	2536
122737	—— K. F.	791
106598	Pulman, W. H.	1696
78688	Pulton, J. A.	1061
60001	—— R. L.	2230
131040	Pulver, B. S.	957

Personal No.	Name	Col. No.
109974	Pulvermacher, M. E.	1343
130004	Pumfrey, J. L.	1936
47290	—— P. R.	751
	Pumphrey, F. A.	1471
90284	—— R. E. W.	601*b*
110583	Punchard, C. A.	1066
114537	—— C. W.	—
	—— S. R.	—
49911	Puncher, C. L. G.	—
200701	Punter, V. E.	—
101944	Punton-Smith, S.	—
45668	Punyer, R.	1642
107890	Puplett, E. A. R.	72, 1702*a*
82680	—— H. R.	643
134236	—— R. J.	2355
84424	Purbrick, J. S.	1548
65805	—— W. T. J.	—
129075	Purcell, B. W.	1922
82282	—— H. K.	1610
127483	—— J.	1075*a*
132983	—— L. G.	1090
63118	—— P. R.	1396
70633	Purcer Smith, H. C.	2377
109577	Purchase, P. J.	2344
69658	Purday, A. E.	—
68098	Purdham I.	2340
43510	Purdie, A.	1507
777608	—— *Rev.* A. B.	2505
86559	—— I. R.	1559
	Purdin, W. E.	472
74655	Purdy, E. L.	601*b*
135345	—— F. H.	—
79691	—— J. L.	2533
82453	—— J. R.	1545
77598	—— T. B.	2401
131698	—— W. C.	2277
119041	Purkins, N. G.	—
129554	Purkiss, B. L.	939
220951	—— J.	—
123827	Purle, A. R.	1741
80175	Purnell, C. J.	1897
136323	—— E. V. J.	1095
111594	—— F.	1716*a*
119498	—— R. G.	787
119377	—— S. G.	—
	Purnell-Edwards, A. R.	2675
61802	Purser, A. H.	—
135665	—— B. L.	1183
121698	—— C. W. G.	2571
109989	Purser, D. N.	736*a*
103941	—— J. W.	1683*a*
91107	—— J. W. G.	1436
79970	—— P. C.	2202
81602	—— R. W. K.	2407
348730	—— T.	—
109888	—— W. F.	—
113380	—— W. W.	2249
31240	Pursey, S. J.	2176
590632	Purslow, R. D.	—
63036	Pursell, L. F. B.	2232
62091	Purt, W. H.	—
3102	Purton, D. P.	2919
514138	Purver, J. W. F.	—
2268	Purves, A. M.	2907
31292	—— J. P. W.	2179
43238	—— W.	1508
118180	Purvis, F.	1068
370568	—— G.	—
64473	—— G. F.	—
	—— H. A.	475
5913	—— I.	2686
107907	—— J. A.	1703
45051	—— M. P.	2195
103942	—— S.	1683*a*
82866	—— V.	1546
103943	Pusey, F. H.	1683*a*
120587	—— F. R. C.	764
104896	—— H. K.	1689
4181	—— M.	5987
42260	Pushman, G. R.	638
1966	Pusinelli, J. M. C.	—
115310	Putman, A. J.	1069
113233	—— S. H.	1723
77690	Putt, A. J.	1052
37519	—— A. R.	552
45571	—— L. G.	1524
43809	—— W. C.	1526
134545	Puttick, A. C.	1180
124541	—— G. W.	800
108948	Puttock, J. A.	737
505756	Putz, W. E.	—
130823	Puver, J.	1173
117933	Puxley, W. G. V.	1071
84139	Puxon, F. E. M.	1548
81300	Puzey, G. A.	2323
138181	Pyatt, F.	—
111838	—— H. J.	74, 2248
102433	Pybus, A. E.	—
119042	—— C. W.	2553
47945	Pye, A. E. G.	1341
137202	—— A. H.	950
108748	—— C. A.	1705
115011	—— C. F.	1733
130666	—— E. C.	948
131264	—— J. T.	1371
66503	—— J. W.	1062
117513	—— N. C.	759
12237	—— R. F.	781
33517	—— R. W.	621
122983	—— T. J.	1073
654	—— T. M.	2889
46226	—— W. A.	1319
122868	—— W. D.	—
74872	Pye-Smith, J. M.	1488
26245	Pyke, A.	1195
116216	—— A. C.	—
124834	—— G. T.	818
61759	—— H. M.	—
119930	—— S. H.	1738
83007	—— W. G.	1321
115012	Pykett, R. H. A.	2346
122738	Pyle, A. H. J.	791
114022	—— B. W.	1725
76173	—— F.	1470
126418	—— F. W.	—
101191	—— J. N.	1669
122669	Pyne, A. W.	—
41062	—— B. F.	1502
04179	—— C. D.	1470
77125	—— C. S.	1517
114477	—— D. J. O.	1066
126560	—— H. C.	1158
129151	—— J. C.	1171
116199	—— P.	—
	—— R.	472
1445	—— W. C.	—
104816	Pynsent, C. B.	1978
14181	Pyper, H. C.	1472
115888	—— J. G. M.	1727
130235	Pyrah, A.	1092
1320362	—— E. H.	2116
122971	—— S. H.	1144
73355	Pytches, G. J.	—
102012	Pythian, C.	—

Personal No.	Name	Col. No.
	Q	
80306	Quail, A. H.	2116
68416	—— J. M.	—
108526	Quaile, A. N.	739
64969	Qualtrough, J. M.	1339
73470	Quance, A. L.	1493
48436	Quane, G.	1352
60931	Quann, W. J. R.	1633
50546	Quant, R. E.	1994
134410	Quarmby, A.	—
2577	Quarrie, G. T.	2912
72921	Quarrington, C. A. G.	1305
81293	—— J. B.	2178
78848	Quartermaine, A. H.	629
65942	—— A. J.	—
44011	—— R. F.	1214
66285	Quarterman, S. H.	—
84900	Quas, R. D.	1055
21060	Quayle, A. A.	2166
68509	—— G. M.	—
85848	—— I. S.	1892
	—— P. R.	2701
120224	—— R.	2553
134898	—— T.	2579
136853	—— W. E.	975
65652	—— W. T.	1647
115130	Quelch, B. H.	761
68274	Quenet, N. G.	1662
508580	Quennell, H. J.	—
48207	Quested, E.	1248
115764	Quevatre, L. A.	1118
64076	Quick, A.	—
104149	—— C. D.	1663
75153	—— D.	2320
40428	—— F. G.	604
66576	—— H. J.	712
5180	—— J. B.	2948*a*
755568	—— L. W.	—
130698	—— N. A.	1175
100983	—— R.	1188
49907	—— R. A. F.	2008
72175	—— S. P.	2175
138634	Quiddington, T. W.	—
87887	Quiggin, F. W.	1235
119913	—— P. R. A. C.	1259
2867	Quill, E. A.	2915
32110	—— J. K.	2696
101120	—— M. J.	1658
137673	Quilliam, J. P.	2456
108749	Quilleash, W. K.	1911
77438	Quilter, E. G. C.	1522
48947	—— H. D.	1137
120939	—— H. G.	1134
72344	Quin, D. R. S. P.	2177
106463	—— *Rev.* T. R.	2510
45474	Quincey, G. J.	1339
106597	—— L. J.	1696
102123	Quine, P.	900*a*
08062	—— S. L.	1301
355637	Quinlan, F. J.	—
50576	—— G. J.	2251
82823	—— H.	1545
357706	—— J. W.	—
135233	Quinn, A.	1947
133472	—— A. R.	1937*a*
6504	—— E. E.	6076
84721	—— F. E. A.	1102
66889	—— F. J.	—
116408	—— H. E.	1130
40955	—— G. D. P.	740
60409	—— G. R.	1337
118425	—— James	761
506487	—— J.	—
69268	—— John	—
111151	Quinn, Joseph	—
131587	—— J. R.	952
72584	—— J. V.	2388
6649	—— L. M. T.	6078
50717	—— S. E.	1080
125118	—— W. A. P.	—
114023	—— W. J.	1707
	Quinnell, A. G. (*ret*)	3234
120059	—— C. P. F.	2444
	—— J. C.	461
121240	Quinney, R. A.	1143
113836	Quinton, A. E.	749
140907	—— C. W. G.	—
136783	—— H. H.	—
61760	—— J.	—
115714	—— J. A.	1127
135132	—— R. W. H.	966*b*
126235	Quintrell, F. M.	—
363467	Quirk, G. L.	—
73356	—— J.	1600
42646	Quirke, J. P.	627
76926	Quittenden, H.	1052
66121	—— J. L.	1649
122724	Quitzow, J. A. U.	1145
4385	Quixley, I. J.	2937
128630	—— R. W.	944
46824	Quorn, R.	1281
100455	Qusklay, J. A. B.	—
87965	Quye, R. V.	2543

Personal No.	Name.	Col. No.

Personal No.	Name	Col. No.
	R	
37209	Rabagliati, A. C.	510
89256	—— D. N.	2337
60118	—— F. A.	704*a*
73900	—— H. V.	1501
33493	Raban, M. C.	614
128780	Rabbatts, H. C. V.	—
31111	Rabbitts, E. A.	2169
87605	—— L. A.	2227
110263	Rabin, Y. L.	1247
103208	Rabjohn, J. C.	1679
78689	Rabnett, A. G. A.	1054
90226	Rabone, J. H. M.	601*b*
36179	—— P. W.	605*b*
119043	Raby, A. T.	2553
66457	—— B. W.	2353
62014	—— D. J.	706*a*
21304	—— P.	2316
123004	—— R. K.	782
5809	—— J. I.	6007
85578	—— W. J.	2323
101704	Race, A.	1672
77367	—— G. E.	1500
131211	Racey, A.	—
133046	—— P. W.	949
77806	Racine-Jaques, R. D.	1317
91128	Racker, R. N. C.	1440
111839	Rackham, E. H.	2248
104466	—— J. C.	726
136510	—— R. A.	980
73357	—— R. J.	1204
105191	Rackow, G. M.	1117
131846	Rackstraw, L. A.	2276
141160	—— P. D. M.	1184
90559	Radbourne, R. P. J.	568
67526	Radcliffe, A.	2405
63343	—— A. C.	—
110489	—— B. A.	1712
107764	—— C. K. J.	2343
3010	—— E. R.	2918
114024	—— G. D.	1725
135639	—— G. H.	970
100267	—— G. W.	—
114025	—— H.	1725
91118	—— H. C.	1481
123656	—— H. G.	2573
327485	—— J. C.	—
67172	—— M. G.	1651
80754	—— N. E.	2203
105947	—— R.	1695
131699	—— R. H.	1940
119045	—— T. W.	1735
785894	Radden, M. R.	—
512822	Raddon, A. J.	—
45006	Radford, A. A.	2336
78920	—— A. S.	1314
73358	—— B. N.	1503
62560	—— C. G.	—
32233	—— D. S.	503*a*
87888	—— E. A. B.	1621
113684	—— E. R.	—
108193	—— G. L.	—
80939	—— H. D. H.	1539
03944	—— H. G.	1683*a*
	—— J.	—
129250	—— K. J.	1370
113587	—— R.	1725
3849	—— R. E.	2930
05573	—— R. W.	1692
135926	—— T. D.	1950
	Radge, G. W.	2703
3131	—— T. A.	1231
120360	Radik, M. A.	1736
107704	Radleigh, J. R. Y.	1703
47682	Radley, N.	1240
83263	—— R. S.	645
80628	—— W. A.	1226
101756	Radmilovic, P.	1663
363700	Radmore, R. J.	—
121699	Radway-Miles, P. R.	2560
51060	Rae, A. B.	984
105272	—— E. J.	2548
73359	—— F. H.	969
80529	—— F. S.	2406
69988	—— G. C.	2427
105572	—— G. R.	1692
87603	—— H. G.	2227
50216	—— J. F.	1259
70560	—— J. P.	575
68371	—— J. S.	—
120143	—— L.	1930
6572	—— M. G. L.	—
121863	—— P. McP.	—
116337	—— R.	—
4718	—— R. A.	2942
32142	—— R. A. R.	1381
125847	—— R. J.	904
5228	—— S. M.	2949*a*
88152	—— S. W.	2229
115013	Rae-Martin, A. A.	1246
3148	—— P. M.	2919
84118	Raeburn, D. A.	1532
18145	—— H. W.	506
114478	—— R. R.	1994
136579	Raeside, D.	2455
35295	—— J.	1388
119655	Raffe, G. A.	1071
121931	Raffael, A. M.	798
60798	Raffaelli, F. H.	1105
69586	Raffan, G. A.	1665
132559	—— G. I.	2293
90938	—— J. T.	639
137046	Rafferty, N. F.	2281
127662	Raffield, E. B.	2575
129953	Raffill, G. D. B.	904
66831	Raffle, D. J.	—
75701	Raffles, R. L. S.	1504
109266	Rafford, D. K.	1707*a*
122389	Rafter, J.	1740
133932	Raftery, L.	1944
	Ragg, R. L.	472
69013	—— T. F. A.	—
6o287	Raggatt, F. C.	—
121700	—— W. G.	2571
80940	Raggett, E. L.	1539
138068	Ragless, J. S.	1186*a*
120229	Rahill, F. P.	1408
80538	Raikes, H. V. A. M.	2710
40429	Rail, J. R. J.	604*a*
80131	—— W. D.	719
581030	Railton, K.	—
3850	—— M.	2930
76084	—— R.	1510
100776	—— T. N.	1668
112491	—— W. G.	740
105315	Rainbow, B. P.	2239
130047	—— D.	1936
353870	—— G.	—
138535	—— J. E.	—
28601	—— J. W.	—
135774	—— S. J.	2354
119044	—— W. E.	2550
103945	Raine, A.	2569
79971	—— B.	2202
127184	—— J. B.	929
37022	—— J. J.	507
120292	Raine, J. R.	—
138422	—— P. J. W.	1098
134134	—— R.	962
65727	—— T. B.	—
81754	—— T. F.	1498
110268	—— T. L.	1343
119046	—— W.	2553
107292	—— W. A.	1699
90939	Raines, R. J. H.	2389
6573	—— W. M.	6077
62465	Rainey, F. T.	1635
137187	—— P.	1945
123607	—— W. A.	795
134553	Rainford, R. G.	1780
82213	—— R. W. B.	1055
754	Rainforth, W. O.	1449
109478	Rains, C. G.	2345
110577	—— W. F.	744
313873	Rainsbury, S. T.	—
37507	Rainsford, F. F.	507
6082	Raisbury, J.	6011
136319	Raises, B.	906*a*
100803	Raiswell, N. R.	—
	Rait, D. A.	2705
89644	Raithby, C. B.	1337
141238	Raitt, N.	—
124494	Rake, D. S. V.	813
89484	Raleigh, H. M.	1629
85866	—— R. A.	1552
87338	Raley, *Rev.* A.	2507
108903	Ralli, C. S.	1689
2916	—— D.	15, 2916
61069	—— E. J.	1559
48666	Ralls, L. F.	1739
103704	Ralph, A. R.	—
77662	—— C.	1523
60448	—— D.	1894
119047	—— *Rev.* F. G.	2513
68623	—— H.	—
42078	—— H. K.	618
350613	—— Jack	—
121073	—— John	796
507876	—— John	—
141393	—— L. G.	1091
121701	—— N. K.	2559
103946	—— R. C.	1683*a*
49520	—— R. G.	1252
79526	—— R. J.	630
370182	—— R. R. R.	—
65728	—— W. H.	—
356187	—— S. A.	—
5241	Ralphs, A. S.	2949
143515	—— F. S.	—
964	—— M. E.	2894
35193	—— W. J.	1382
47650	Ralston, J. R. G.	669
562	—— M. F.	2870
82938	—— O. S.	2476
66530	Ramachandran, P. C.	704
	Ramage, E. M.	5982
109271	—— G.	1707
118296	—— R. F.	2558
115437	—— W. N.	901*a*
34248	Rampling, K. J.	505
126904	Ramsay, C.	1075*b*
370159	—— C. J.	—
68647	—— C. N.	—
74873	—— C. S.	1488
68051	—— D. A.	—
106743	—— D. G.	—
118506	—— E. S.	789
	—— G.	6
107882	—— G. D.	1702*a*
77719	—— G. Hugh	1496
79972	—— G. Hutcheson	2202
445	—— G. M. I.	2871

Personal No.	Name.	Col. No.
48848	Ramsay, H.	1143
747915	—— I. L.	—
85667	—— I. McT.	653
72367	—— J. D.	2386
130140	—— J. D.	827
6650	—— M.	6078
193	—— M. G. S.	2869
	—— M. L. M.	2677
62658	—— N. H. D.	706*b*
46606	—— R. F. H.	1065
116080	—— T. E. P.	776
84644	—— W. A.	605
109708	—— W. C.	1710
102454	—— W. L.	—
139124	Ramsbottom, A.	—
128926	—— B. R. T.	941
125266	—— J. H.	—
332819	—— Harold	—
106740	—— Harry	—
63844	—— N. A.	708
29116	Ramsbottom-Isherwood, H. N. G.	501*b*
44728	Ramsden, A. M. R.	2206
114479	—— C. W.	1729
88735	—— Ernest,	1511
114401	—— Edwin	2249
107420	—— E. H.	1700
49521	—— J. H.	1251
138791	—— H. T.	1186*e*
126866	—— K. L. H.	804
1	—— M.	2681
286	—— O. A.	2868
66856	Ramsell, B.	—
106078	Ramsey, C. M.	729
109727	—— D. W. C.	1341
115677	—— Harold	770
3507	—— J. B.	—
116065	—— N. G. C.	772
128410	—— W. H. W.	1075*c*
45227	Ramshaw, J. R.	668
136223	—— W.	1289
67623	Ramson, J. L.	712
130989	Ranalow, P. B. O.	1171*a*
63774	Rance, D. G. H.	1650
79736	—— E. A.	638
44218	—— F. R.	1217
48331	—— S. A.	1331
5751	—— W. M.	6006
46391	Rancombe, K. S. J.	1332
75395	Rand, A.	2474
333403	—— A.	—
62041	—— F. A. R.	1635
48941	—— G. B.	1073*a*
119676	—— G. C.	1345
118181	—— J.	751
103947	—— K. H.	1683*a*
133214	—— K. P.	1175
133393	Randall, A. A.	964
72922	—— A. H. C.	1503
75051	—— A. V.	1515
106596	—— A. W.	1696
4254	—— B. M. D.	2935
131137	—— C. H. C.	1146
	—— C. R. J. (*ret*)	3225
68000	—— E. G.	—
105946	—— E. R.	1695
35328	—— E. W.	—
46366	—— F. G. B.	1240
135720	—— F. R.	972
65607	—— G.	1645
33444	—— Henry C.	607
43953	—— Horace C.	1321
119813	—— H. J.	765
74725	—— J. D.	611
67074	—— J. M.	713
	—— K. B. J.	1209
135274	Randall, M. D.	1185
85413	—— N. G.	2543
	—— P.	2473
5988	—— P. J.	6010
137593	—— R. C.	—
107765	—— S. G. H.	2343
124542	—— W. E.	800
108314	—— W. H.	—
111284	—— W. H. R.	—
121009	—— W. W.	—
85857	Randall-Stevens, H. C.	1553
365789	Randell, A. J.	—
139085	—— E. G.	—
117109	—— H. G.	1652
	—— J. R. F.	600
87107	—— P. G.	1220
47782	—— W. G.	1544
321480	Randing, E. S.	—
16083	Randle, G. H.	1301
61207	—— *Rev.* H. S.	2508
126744	—— L. H.	1139*c*
67832	—— O. E.	—
117354	—— T. E.	1131
125417	Randolph, J. H. E.	808
83942	—— R. S.	14 } 1543
123456	—— W.	1123
134673	Randon, J. C.	1180
84291	Randrup, M.	651
69504	Rands, D. N.	1397
40184	—— E. G.	568
111921	—— G. E.	—
4436	Rands-Allen, P. J.	2939
761136	Ranfit, C. H.	—
	Ranford, V. B.	2162
134971	Rangeley, W. R.	1412
63430	Ranicar, P. A.	702
101574	Rank, J. McA.	721
103948	—— W. L.	1684
100481	Ranken, A. de W.	2428
119019	—— A. N.	1257
	—— D. (*ret*)	3242
01098	—— F. (*ret*)	3225
	Rankin, A. J.	471
46061	—— C.	1536
85975	—— D. L.	1539
83748	—— E.	1444
2747	—— E. S.	2914
	—— Gordon	2705
341220	—— G. D.	—
136982	—— H.	—
83710	—— H. D.	634
37210	—— James	508
69519	—— John	1455
	—— J. H.	1055
1399	—— J. J.	2898
119258	—— J. Matthew	776
117925	—— J. Marquis	792
563	—— L. H.	2870
117405	—— R. A.	1070
509338	—— R. C.	—
5847	—— R. E.	2685
60229	—— R. L.	1631
72923	—— R. M.	1203
62131	—— T. G.	1636
28260	—— W. E.	502*a*
139562	Rankine, A. C.	—
80924	—— A. D.	1531
129930	—— H.	1088
105078	—— R. J.	—
333388	Rann, P. F.	—
	—— W. H.	2714
46863	Ranner, R. W. G.	1396
4283	Rannie, *Miss* C. (1020)	2462
67439	Ransford, W. F.	—
47544	Ransley, R. A.	746
505862	Ransom, A.	—
86131	—— P. S.	1558
121003	Ransom, W.	—
68899	—— W. F.	2546
123657	Ransome, G. L.	2573
83386	—— H. W. H.	1321
134254	—— J. R. B.	1945
64976	—— R. B.	1336
61803	Ranson, A. V. S.	—
04185	—— G. E.	550
110026	—— J. G.	1710
101192	—— L. J.	1670
46205	Rantell, G. J.	2340
125789	Rantzen, W. J.	1933
68155	Raphael, A. S.	706*b*
3655	—— C. K.	2927
37508	—— G. L.	551*b*
79593	—— R. F. G.	1448
43476	—— R. J.	624
89357	Rapier, H.	2337
04186	Rapley, C.	1192
46618	—— C. R.	1547
	—— F. A. [25*d*]	—
106293	—— G. E.	2241
66708	Rapson, A. F.	—
72924	—— D. S.	1504
82785	—— G. F. E.	2533
129737	—— P. E.	792
66165	—— R. A.	—
125275	Rarp, J. G.	—
2597	Rasberry, W. M.	2912
42526	Rash, C. D.	625
110183	Rashbrooke, P. R. W.	1712
41064	Rashleigh, F. E. G.	606*b*
108462	—— J.	714
10013	Rasmusen, C. F.	3237
121260	Rasmussen, E.	1133
141743	Raspin, R. C.	1186*e*
111595	—— S. E.	1716*a*
45388	Raspison, L. G.	1230
78837	Rassin, M.	2405
519254	Rastal, H.	—
111168	Rastall, P.	1406
134433	Ratchford, J. C.	—
73360	Ratcliffe, E.	1600
563291	—— John H.	—
74212	—— Joseph H.	1496
87022	—— L. F.	657
72278	—— T. G.	2177
48982	—— A. G.	1651
78921	—— A. H.	1320
49522	—— B. O.	1251
90974	—— C. Henry	1434
114402	—— C. Herbert	1729
123873	—— E. B.	1917
118621	—— E. L. G.	1131
83132	—— E. W.	1410
44796	—— F. E.	1536
80235	—— F. K.	1899
	—— F. T.	2701
138648	—— G. A.	979
127872	—— H. E.	1120
47683	—— J. F.	1239
74780	—— J. G.	1316
60050	—— J. H.	2478
115014	—— P.	2559
83816	—— R. A.	1544
63155	—— S. N.	1641
132812	—— T.	1176
245484	—— W. R.	—
28233	—— W. T.	564
82848	Ratcliffe-Springall, J.	1541
123052	Ratel, P. P.	792
	Rates, H. G. G. [8]	—
126553	Rath, R. A.	1137
87203	Rathbone, C. F.	1559
89507	—— G. D. R.	1626
112726	—— H.	722
103949	—— N.	1683*a*
	—— S. M. G.	2673

Personal No.	Name	Col. No.
90544	Rathbone, W.	1382
88422	—— W. F.	668
	Rathborne, C. E. H. (*ret*)	3223
88467	Rathie, P.	701
56134	Rathmell, N. L.	—
115598	Ratledge, *Rev.* E. D.	2512
124713	Ratliff, F. V.	1138
4030	Rattee, M. E.	2932
350675	Rattenbury, A. B.	—
126443	—— *Rev.* H. M.	2516
88161	—— L. H.	2323
	—— M. C.	2671
40345	Rattigan, G. G. L.	603*b*
84902	—— T. M.	1055
80629	Rattle, H. C.	1609
83477	—— J. C.	1548
80483	Rattray, G.	2116
111924	—— J. C.	—
79639	—— J. M.	1220
79973	Ratut, H. I.	2544
74213	Raven, A. G.	1604
68618	—— A. George	—
106574	—— E. J. P.	1696
5914	—— F. E.	2686
127029	—— F. H. G. R.	810
127193	—— J.	825
78126	—— J.	1441
112854	—— J. B.	2247
110334	—— J. W.	—
5874	—— R.	2685
2336	—— Y.	2907
115773	Ravenhill, A. W.	716
48333	—— B.	1228
4202	—— B. M.	2934
08064	—— G. W. C.	651
124111	—— S. B.	1408
6428	—— S. M.	6074
125940	—— W. L. D.	800
49223	Ravenscroft, R. G.	1145
81576	Ravilious, H. B.	2323
67624	Raw, A. W.	707*a*
61294	—— J. F.	900*a*
109793	—— K. N.	—
126889	—— L. C.	1139*f*
119259	—— P. E.	778
74215	—— R. T.	1510
62441	—— T. H.	1896
65972	—— *Rev.* W. M.	2509
1500	Rawcliffe, C. M.	2889
106079	—— D. H.	900*b*
123986	Rawden, J. D. G. McC.	1155
321480	Rawding, E. S.	—
4531	Rawes, A. L.	2940
89485	—— F. A. M.	1991
89940	—— J.	1235
61594	—— O. W.	2545
23037	Rawkins, M. D.	2377
117642	Rawle, F.	1069
111954	—— J. W. E.	748
113590	—— J. W. de F.	1725
90106	Rawlence, A. J.	567
78107	—— M. C.	1521
45987	Rawles, K. C.	1115
105575	Rawley, G. H. C.	1692
105822	—— T. E. C.	2240*a*
49172	Rawling, A.	810
136317	—— S. G.	—
88294	—— W. B.	1563
134255	Rawlings, A. E.	1945
110025	—— E. G.	1676
530045	—— E. R.	—
63899	—— G. H.	2231
83387	—— G. P.	1334
79574	—— G. R.	1101
65170	—— J. M. F. V.	—
123174	Rawlings, L. C.	1909
116058	—— R.	772
80345	Rawlins, A. R. D.	1603
72510	—— C. G. C.	603*a*
101808	—— D. C.	2429
117555	—— J. E. F.	2559
134366	—— K.	1181
82207	—— R.	1061
123418	—— R. A.	—
42437	—— S. J.	625
43562	—— W. D.	1315
105942	Rawlinson, A.	1695
101705	—— A. V.	1672
2898	—— B. M. G.	74, 2916
514938	—— C. E.	—
127299	—— D. J.	822
115438	—— E.	753
113234	—— F.	2557
128872	—— G.	941
137636	—— G. H.	—
101074	—— H.	719
112853	—— H. P.	1720
133867	—— H. R.	1944
43653	—— J.	1208
84503	—— J. C.	12, 1550
70562	—— L.	1600
115889	—— N. O.	1257
508186	—— S. M.	—
112852	—— T. C.	1720
136578	—— W.	2116
84015	Rawnsley, A. H.	647
2955	—— B. M.	2917
102089	—— C. F.	1113
73583	—— L.	1506
69134	Rawson, A. V.	—
62513	—— C. P.	—
88957	—— E. S.	1624
	—— G. J.	1079
78158	—— R. B.	1517
63507	—— R. R.	1643
125268	Rawsthorne, S. W.	—
68193	Rawstorne, J. E. R.	716
68663	Rawstron, N.	2405
6505	Ray, A. M.	6076
45529	—— A. W.	1318
103950	—— C. R.	1683*a*
44705	—— E. A.	2321
123608	—— F. S.	795
131342	—— F. W.	—
50474	—— G. E.	2251
104522	—— H. S.	728
73584	—— H. W.	1500
89941	—— J.	1642
113289	—— L. F. R.	2249
81850	—— L. R.	1543
4797	—— N. J.	2942
48949	—— R. K.	1405
742754	—— R. W.	—
114481	—— S. J.	1729
49036	—— S. P.	1341
68025	—— W. A.	—
7329	—— W. C.	—
122402	Raybould, A. W.	798
67096	—— E. B.	714
132293	—— J. E. B.	2116
127196	—— W. F.	932
49165	Raylor, G. R.	1741
64495	—— W.	—
84506	Rayment, C. L.	2535
108000	—— K. G.	732
50657	—— R. D.	944
113597	—— S. G.	1710*a*
43710	Raymond, C.	638
73361	—— C. W. N.	1492
114026	—— G. F.	1725
134804	Raymond, G. T.	2579
102561	—— G. W.	718
	—— H. J.	1603
62037	—— J.	1629
1414	—— N. E. M.	2872
100166	—— R. B. [20]	1656
79120	—— S. P. St. C.	1528
362621	—— W.	630
74216	Raymond-Barker, A. B.	73, 1495
123609	—— R. M.	795
68797	Rayne, R. N.	717
76065	—— W. G.	1516
82927	Rayne-Davis, C. W. R.	2409
109276	Rayner, A. E.	1677
137801	—— A. P.	—
126000	—— E.	803
72035	—— E. B.	2385
101610	—— E. K.	1634
83582	—— F. W.	2205
90436	—— G. J.	1466
67251	—— G. P. [22*a*]	1650
45809	—— H. J.	714
61418	—— H. R.	1636
115015	—— H. S.	2346
41531	—— I. St. J.	610
1941	—— J. L. C.	2902
118811	—— J. T.	786
70565	—— J. W.	600*b*
5752	—— M.	6006
126095	—— R.	815
40138	—— R. M. S.	573
124283	—— T. F.	1247
49620	—— T. S.	936
75904	—— W. D. L. [10*a*]	2010
77951	—— W. N.	1053
141309	—— W. R.	—
79602	Raynes, C.	1442
113745	—— C. F.	—
62555	—— E. C.	—
	Raynham, F. P. [26*a*]	2712
66100	—— H.	1649
26246	—— H. D.	600
151064	—— H. F.	1186*d*
49523	—— T. G.	1253
4139	Raynor, E. V. H.	2934
79974	—— G. F.	2202
2456	—— G. H.	—
115016	Raynsford, E. C. R.	1738
68524	Rayson, F. C. C.	—
581301	—— J.	—
49876	—— T.	1158
113675	Rayworth, H.	—
136760	—— S. J.	—
103951	Rea, A. E. G.	1683*a*
66709	—— A. J.	—
132174	—— A. J.	829
75807	—— C. W.	2197
70566	—— D. A.	576
107762	—— H. C.	2344
73362	—— L. T.	1600
39565	Reacher, D. W.	700
62755	Read, A.	1992
68900	—— A. B.	1663
5242	—— A. D.	2949
75237	—— A. H.	1476
	—— A. J. [8]	—
	—— A. J. [23*a*]	—
60002	—— Alan R.	2231
113278	—— Albert R.	1911
50611	—— A. W.	1099
138488	—— C. D.	977
127125	—— C. F.	1139*f*
64434	—— C. F. L.	—

Personal No.	Name.	Col. No
104557	Read, C. H. R.	730
90744	—— C. L.	1434
64077	—— C. P.	—
43660	—— C. S.	1211
33119	—— D. E.	2354
106687	—— D. M.	—
120813	—— D. V.	1139*a*
223	—— E. —	2860
113022	—— E. J.	1720
126049	—— E. W.	818
128958	—— F. A.	929
21135	—— F. C.	94, 2166
86113	—— F. H. E.	113, 1235
357309	—— F. J.	—
114563	—— F. W.	—
133200	—— G.	1095
77209	—— G. B.	622
47817	—— G. D.	1142
44655	—— G. H.	2335
26211	—— G. J. L.	502*a*
356385	—— H. A.	—
61302	—— H. A. C.	671
134355	—— H. G.	1093
108499	—— H. S. A.	2243
83583	—— H. W.	2205
125633	—— J.	803*a*
105823	—— J. A.	2240*a*
39799	—— J. A. A.	561
103209	—— J. E.	1679
65861	—— J. F.	—
2208	—— J. P.	2907
03031	—— J. V.	1194
129293	—— J. W.	2354
114482	—— L. W.	1729
120005	—— L.	2446
137080	—— L. A. C.	2281
33076	—— M. F. B.	503*a*
5103	—— P. M.	2947
119992	—— P. W.	1929
337723	—— R.	—
117643	—— R. A.	756
18061	—— R. F. de R.	1482
741768	—— R. G.	—
91083	—— R. T.	1316
50506	—— R. W.	1346
61278	—— R. W.	671
141779	—— Richard W.	979
122515	—— S. D.	1124
80822	—— W. A. A.	638
106595	—— W. G.	2551
42963	—— W. J.	1051
05079	—— W. B. (*rét*)	3225
31461	Reade, C. S.	2194
39897	—— C. V.	602*b*
103040	—— F. M.	726
132494	—— F. S.	1139*g*
73656	—— H. C.	1989
44040	—— H. G.	1212
887	—— I. M.	2893
129166	—— J.	1172
23420	—— J. W.	2384
48555	Reader, J. W. G.	1332
50213	—— J. W. P.	1265
111596	—— T.	1717
75026	—— W. H. R.	1510
113120	Readhead, A. M.	1703
104500	—— H.	727
131647	—— H. S.	944
6296	—— J.	6073
4697	—— S. M.	2941
50956	—— W. F.	1186*c*
65156	—— W. K.	—
143027	Reading, A. V.	—
128795	—— A. W. T.	—
45762	Reading, C. W.	1319
101119	—— D. W.	1656
121224	—— N. G.	1288
104558	—— P. W.	730
119931	—— T. A.	1738
66416	—— W. H.	—
74311	Readings, F. J.	2319
124002	—— P.	1073
44162	Readman, A.	1526
124183	Ready, C. P.	732
103568	Reahil, F. J.	726
12850	Reakes, S. R. K.	1720
128706	Reaks, K. E.	1074
741907	Ream, C. A.	—
119048	Reaney, *Rev.* J. S.	2513
94659	—— M. H.	—
23012	Rear, J. D'I.	2369
21250	Reason, P. H.	2315
83388	—— S. J.	1231
03032	—— W. E. (*rét*)	111, 3227
75743	—— W. J.	1316
76017	Reavell-Carter, L.	1050
122816	Reavill, R.	765
110024	Reavley, N.	1710
135136	Reay, D. E.	808
4532	—— E.	2940
1984	—— E. M.	2902
	—— G. H. N. [25*c*]	—
86456	—— G. L.	1609
68502	—— J.	—
6367	—— M. M.	6073
75754	—— S. B.	1516
66710	—— T.	—
66890	—— William	—
112229	—— W.	2276
117910	Reayer, J.	1922
04085	Reay-Jones, R.	1301
48105	Rebbeck, D. J. N. [13]	1231
514388	—— I. W.	—
6180	Rebbetts, P. J.	6013
82867	Reckitt, G. L.	17, 1498
111420	Reckless, G. A.	1714
77603	Record, R. G.	2401
64212	Recordon, L. W.	2233
121702	—— R. W.	2559
100306	—— W. P.	—
124027	Records, A. T.	—
138208	Redbond, A. A.	1179
117644	Redbourne, D. R.	1123
43522	Reddick, D. A.	571
106971	Reddin, H. G.	1354
107664	Redding, H. A.	1702*a*
90530	—— J. E.	1470
103953	—— R. S.	1683*a*
43467	—— W. G.	620
69551	—— W. W.	2546
	Reddish, A. J.	2704
135797	—— H.	1948
135597	—— J. W. E.	—
105284	Reddrop, B. L.	2240*a*
111565	Reddy, R. D. H.	743
138643	—— R. S.	2357
	Redfern, E. C.	2475
78446	—— G. F.	51, 1607
90080	—— H. I.	1439
103954	—— J.	1683*a*
62639	—— T. H.	2422
121366	—— T. W.	776
73049	Redford, D. K.	612
46526	—— G.	1542
138509	—— G. D.	1092
106506	—— L. K.	736
65918	—— R. P.	—
364113	Redgewell, G. E.	—
40015	Redgrave, M. E.	602*a*
72239	Redgrove, A. L.	2176
82426	—— C. A.	1536
112230	—— D. L.	1696
	Redhead, A. L.	2676
6368	—— H. F. E.	6073
134391	—— H. S.	—
116231	—— J. E.	—
41239	Redington, D.	604*a*
123658	—— H. G.	2573
116406	—— H. M.	1130
5332	Redlich, F. M. L.	2950
11064	Redman, A. J.	2164
143979	—— C. R.	—
2655	—— F.	5982
125567	—— E. G.	1146
136236	—— E. W. G.	2279
5371	—— F. M.	2949
68020	—— H.	—
1820	—— H. E.	2901
49717	—— H. V.	2251
124528	—— I. R.	813
41952	—— John	616
111353	—— John	1714
107792	—— J. H. K.	2484
5741	—— J. M. S.	2683
103955	—— J. R.	1683*a*
109914	—— W.	743
42261	—— W. J. R.	620
135131	—— W. J. R.	966*b*
60726	Redmond, A.	2419
68143	—— B. J.	715
47575	—— E. J.	1323
40318	—— J. P.	603*a*
23385	—— K. B.	2382
90562	—— W. G.	1433
556	—— W. H. [1020]	2460
3386	Redmond, Lyon M.	2948
69051	Redmore, W. D.	—
64620	Redparth, R. V.	—
128659	Redpath, G.	2561
124213	Redrup, D. F.	780
104379	Redshaw, H. S.	2558
123236	—— R. H.	905
115017	Redston, F. S.	2559
126257	Redup, N. J.	—
590159	Redwood, R. H.	—
76962	Ree, J.	1317
44128	Reece, A.	632
590348	—— C. J.	—
112641	—— C. P.	1993
123660	—— G. C.	2575
121703	—— G. H. W.	2560
62664	—— G. P.	706*b*
124601	—— G. W. L.	1929
	—— O. B.	1938
44414	—— R. A.	1102
104607	—— T. E.	1410
150026	—— T. W.	978
116795	—— W. E.	1129
60230	Reece-Ford, V. E.	1631
64234	Reed, A.	2339
86439	—— A. B. H.	1546
43239	—— C. E.	1508
515114	—— C. F.	—
104432	—— C. P.	1117
66645	—— D. A.	1651
128647	—— D. A.	945
133103	—— E. C.	957
28199	—— E. G.	1480
112849	—— E. O.	1720
65438	—— E. S.	2424
49649	—— F. C.	1158
100599	—— F. E.	1115
121365	—— F. G.	756
47026	—— F. H.	1333
102439	—— F. W. M.	—
327844	—— G. A. J.	—

Personal No.	Name.	Col. No.
49958	Reed G. A. J.	1343
73902	—— G. B. M.	70, 1507
50935	—— G. E.	1999
117714	—— G. G.	1290
89853	—— G. W.	1350
	—— G. W.	1337
106895	—— H.	1697
129933	—— H.	824
89278	—— H. B.	2337
115387	—— H. E.	—
67466	—— H. G.	—
128396	—— I. P.	2577
44158	—— J.	1218
111474	—— Jack	1121
47686	—— J. F. I.	1123
316	—— J. M.	2869
48911	—— J. M.	902
135366	—— J. P.	—
110182	—— J. R.	1712
119366	—— K. R.	1921
69211	—— K. W.	—
49333	—— L. G. A.	1075*a*
114029	—— L. J.	2485
69085	—— P.	—
3149	—— P. S.	2919
134235	—— R. A.	2356
127663	—— R. T.	2576
66592	—— S. J.	713
43449	—— W. Harry	1507
351037	—— W. Herbert	—
83584	—— W. R. B.	2205
26188	—— W. Stanley	1194
	—— W. Solomon	1215
139814	Reeder, C. C.	981
44646	—— C. I.	2198
137595	—— H. D.	1097
1745	Reedhead, L. M.	2899
46460	Reeds, L. W.	1628
138456	Reekie, C. I.	902*b*
137205	—— F. A.	959
104817	—— G. T. S.	1687
	—— H. E.	1959
105213	Reeks, E. B.	1684
49996	Reen, A. P.	929
137999	—— G. D.	975
45128	Reep, G. E.	1385
21188	—— T. C.	2312
134454	Rees, A. L.	1946
3175	—— A. M.	2919
127879	—— A. M.	826
520826	—— A. P.	—
139426	—— A. V.	—
60520	—— A. W.	1411
139461	—— B. E.	—
66945	—— B. L.	—
40942	—— B. V.	607
	—— C.	2676
122788	—— C.	1461
113021	—— C. G.	1720
102813	—— C. H.	—
107072	—— C. L. J.	—
28005	—— C. M.	1480
131942	—— C. S.	823
131725	—— D. G.	1998
5005	—— D. J.	2946
13055	—— D. M.	2700, 3234
116073	—— D. V. G.	779
108300	—— E.	—
105263	—— E. G.	1906
105825	—— E. H.	2240
109581	—— E. J.	2345
77604	—— E. L.	2401
	—— E. M.	2681
131411	—— E. P.	—
73363	—— E. T.	19, 1467
108091	Rees, E. V.	2555
127954	—— F. G.	932
139593	—— F. Garfield	1950
79027	—— F. L.	1527
43254	—— Granville	628*a*
101271	—— Glyn	—
87889	—— Gurnos	1621
31037	—— G. I.	2167
64143	—— G. J.	—
136684	—— G. J.	2454
112702	—— G. J. F.	2436
141407	—— G. R.	1186*e*
118648	—— H.	1130
106999	—— H. A.	—
110267	—— H. E.	1283
128488	—— H. I.	1139*g*
116828	—— H. K.	765
101193	—— H. L.	1670
61209	—— H. L. O.	2508
49409	—— H. R.	1251
67851	—— H. S.	—
47321	—— I. H.	1240
142176	—— I. N.	—
69141	—— John	—
128737	—— John	—
126197	—— J. E.	—
73657	—— J. D.	1505
102927	—— J. E.	—
138635	—— J. I.	—
78642	—— J. L. E.	1519
110264	—— J. M.	1343
126074	—— J. P.	817
67566	—— *Rev.* J. V. H.	2509
1625	—— K. C.	2890
66760	—— L.	—
138307	—— L.	958
45462	—— L. G. M.	670
	—— L. W. B.	502
119433	—— M.	1734
135877	—— M. O.	1182
129461	—— M. V.	1136*b*
	—— N. G.	2670
122061	—— O. W.	797
103394	—— P. H.	—
113665	—— P. T.	—
100590	—— R. D.	716
66750	—— R. H.	—
137242	—— R. L.	1945
102399	—— R. W.	—
123550	—— S. A.	1932
114560	—— S. G.	—
121883	—— S. L.	—
116302	—— S. T.	1922
139557	—— T. H.	—
103432	—— T. L.	—
27207	—— T. J.	552*b*
68616	—— T. M.	—
13059	—— Vivian	1193
33335	—— Vivian	559
	—— V. O. (*ret*)	3224
104300	—— W.	—
114483	—— Winston	1710*a*
62945	—— W. E.	—
	—— W. E. G.	8*a*
138473	—— W. Jack	1186*a*
86395	—— W. Jeffrey	654
107714	—— W. James	1703
111884	—— W. John	—
72452	—— W. Llewellyn	2191
48849	—— W. M.	1346
	—— *Rev.* W. T. (*ret*)	3246
46458	Rees-Griffiths, D. G.	2238
72496	Rees-Jones, G. F.	2387
89486	Rees-Williams, R.	1626
43798	Reese, G. P.	1316
102462	Reeve, Albert	—
515356	—— Alfred	—
138705	—— A. G.	—
87121	Reeve, A. R.	1537
111457	—— A. W.	2345
109680	—— Colin D.	1710*a*
100946	—— Cyril D.	—
362659	—— C. G.	—
82965	—— Clifford G.	1102
110023	—— C. W. A.	1710
73364	—— E. A. F.	1530
109523	—— *Rev.* E. G.	2511
114523	—— E. W. L.	—
	—— F. H. E.	1301
48503	—— H. W.	2343
63209	—— J.	1977
79527	—— J. Hastings	635
103956	—— J. Henry	1084
42648	—— R.	628
131174	—— R. H.	1939
70568	—— R. W.	550*b*
103210	—— S. B.	1679
46001	—— S. L.	1527
101140	—— S. P.	—
5942	—— W. J.	2687
363011	Reeves, Alfred	—
60099	—— Anthony J.	707*b*
131299	—— Archibald C.	—
128256	—— Arthur	—
64235	—— B.	2339
103521	—— C. V.	1117
354132	—— E. A.	—
965	—— E. M.	2894
590167	—— F. H. J.	—
105576	—— F. L.	1906
89102	—— G. A.	1451
83684	—— G. D. V.	2506
86174	—— G. G.	1558
64726	—— G. J.	—
133999	—— H.	942
101809	—— H. V.	2429
90013	—— J.	1506*a*
106893	—— J. C.	1697
3946	—— J. F.	2931
102958	—— J. S.	1062
	—— L. G. (201)	—
3956	—— M. A.	2948
110797	—— N. E.	747
79975	—— N. G.	2202
101448	—— P. A. L.	2341
509584	—— R. A.	—
	—— R. B. [25*e*]	—
106544	—— R. H.	1115
6369	—— R. H.	6073
41464	—— S.	608
117997	—— S. E.	901
106892	—— S. M. F.	1697
111182	—— T. A.	1283
48070	—— T. L.	1254
106894	—— W. F. C.	1697
66751	Reffell, A. H.	—
516143	—— A. H. J.	—
47458	Reffitt, J. D. B.	1168
5855	Refoy, M. M.	6008
564966	Regan, B. G.	—
41616	—— C. D.	610
103255	—— D.	2234
89698	—— L. O.	1628
113463	—— M. L. R.	2346
345070	—— W.	—
134284	Regent, D. J.	1360
48481	Regester, H. T.	1345
85401	—— J. H.	1557
122554	Regis, R. W.	1134*a*
133108	Reich, D. G.	957
106384	Reichman, B. J.	1337
508629	Reick, J. H.	—
70569	Reid, Archibald	576
79184	—— Alex.	1100
60984	—— Alexander	2420

Personal No.	Name.	Col. No.
1874	Reid, A.	2901
88101	—— A. C.	1991
111117	—— A. K. M.	722
109976	—— A. M.	1342
4155	—— B. M.	2935
101789	—— C.	2405
115890	—— C. A.	—
2961	—— C. M.	2919
116820	—— C. McL.	1735*a*
128057	—— C. T.	828
110803	—— D. A.	2416
48869	—— D. A.	1345
	—— D. D.	2397
	—— D. G.	2713
118486	—— D. H.	789
129126	—— D. M.	1139*d*
60661	—— D. S.	1632
32062	—— David W.	502
113667	—— Donald W.	—
143157	—— E.	—
922	—— E. B.	2893
64798	—— E. F.	2234
70816	—— E. G. B.	571
110526	—— E. G. W.	1677
125082	—— E. S.	—
2386	—— F.	2872
740703	—— F. Mc.	—
68254	—— George	1654
121335	—— George	793
117224	—— Gordon	1735*b*
49176	—— Geo.	1932
72750	—— G. A.	533*a*
47296	—— G. B.	751
44129	—— G. F.	638
	—— G. H. (*ret*)	3229
127268	—— G. M.	1139*d*
	—— G. R. M.	104, 460
41465	—— G. St. C. B.	607
115439	—— H.	761
43732	—— H. G. M.	1210
112374	—— H. J.	1066
	—— H. R. McL.	260, 472
121896	—— I.	—
25159	—— Ian	829
132770	—— I. B.	1180*a*
4770	—— I. G.	2942
888	—— J.	2893
69364	—— J.	—
25568	—— James	1136*b*
28102	—— John	809
48900	—— J. A.	777
40943	—— J. A. R. M.	606
35167	—— J. C.	1091
19260	—— J. C.	2492
90899	—— J. C. A.	1434
12235	—— J. C. B.	—
18047	—— J. C. N.	758
37267	—— J. C. T.	2457
73035	—— J. G.	612
69350	—— J. Hamilton	2235
17873	—— J. J. G.	2445
34986	—— J. McC.	1374
03957	—— J. P.	2550
29423	—— J. P.	938
4754	—— K. G.	2942
87204	—— L.	1559
62845	—— M. A.	—
37638	—— M. E.	552
6731	—— M. R.	6079
01222	—— N. B.	1662
	—— N. F.	8
25422	—— N. S. M.	1139*f*
61978	—— O. J.	706
4698	—— P. M.	2941
80836	Reid, R.	633
120839	—— R. A.	1367
31462	—— R. G.	2195
47495	—— R. I.	753
116971	—— R. J.	1128
67777	—— R. N.	1653
130931	—— R. R.	1093
122566	—— R. R. G.	1740
69300	—— R. S.	—
70930	—— R. W.	579
135289	—— Wm.	1186
68425	—— Wm.	—
107339	—— Wm.	—
124438	—— Wm.	812
135673	—— Wm.	1182
117266	—— W. A.	1247
31463	—— W. A. W.	2195
112973	—— W. E.	—
101194	—— W. F.	1670
132553	—— W. J.	1359
69744	—— W. J. S.	—
126855	—— W. M.	905*a*
69848	—— W. M. A.	—
83180	Reid-Jamieson, A. A.	1499
77876	Reid-Walker, C. G.	1523
21072	Reidy, A. M.	2166
740024	—— R. M.	—
74389	Reilly, E. A.	1512
67562	Reilly, G. A.	2480
119687	—— G. H.	2492
130745	—— G. M.	1938
	—— H. L. (*ret*)	3224
100917	—— J.	—
67902	—— J. A.	—
77451	—— M. C. T.	2401
67727	—— R. A.	1396
119261	Reily, R. L.	1128
80951	Reincke, A. J.	2542
88259	Reiss, J. M.	2533
64727	Reith, G.	—
134806	Relf, C.	2578
125569	—— D. N.	805
86560	—— E. G. B.	1619
105950	—— I. A.	1659
101367	—— L. V.	—
137944	Rellie, R.	2582
2447	Relph, G. C.	2910
41953	Relton, D. H. B.	650
138457	—— E. H. M.	903*b*
5931	—— P. M.	2686
46756	—— S.	1243
47411	Rembridge, L. G.	901
1464	Remington, A. C.	2874
108340	—— C.	1735
138179	—— H.	2293
2392	—— W.	2908
6098	Renard, M.	6013
117645	Renaut, J. K.	1125
6506	—— J. M.	6076
114751	—— M. W.	721
42361	Rendall, E. B.	622
107419	—— H. G.	1700
116915	—— M. G.	750
115440	—— R. E.	1978
119262	Rendell, C. W.	1122
137899	—— Donald	—
72241	—— J. H.	2176
126369	—— S. M.	—
101983	Rendell Baker	—
124234	Rendle, W. E. H.	1411
111673	Rendle, H. P.	1717
72209	—— R.	577
86565	Rengert, E. J. L.	1557
40591	Renison, R. J. B.	605
136077	Rennels, C. H.	1292
45516	Renner, R.	1636
67261	Renney, S.	1656
115514	Rennie, A.	1734
50959	—— C. A.	1186*c*
105011	Rennie, D. G.	2483
127347	—— E. A.	932
122852	—— E. C.	—
	—— E. J.	8*a*
130359	—— G. G. D.	1937*a*
106385	—— I. M.	1337
47776	—— J.	1070
111354	—— James A.	1714
61260	—— John A.	900
66122	—— J. W. H.	1649
3592	—— M. H.	2926
72034	—— R. S.	—
137945	—— T. D. S.	2583
125968	—— T. R.	1369
6370	Rennison, J. M.	6073
122093	—— J.	788
133868	Rennolds, D. F.	1944
119956	Renny, A. H.	2530
102181	—— H. B.	1648
4012	—— M. F.	2932
3793	—— S. M.	2922
83656	Renowden, V. G.	2396
4000	Rensen, L. W.	8*b*, 2932
3638	Renshall, M.	2927
60968	Renshaw, A. C.	—
79976	—— C. P.	2200
129484	—— G. A.	1171
114403	—— H. C.	1729
108480	—— N. G.	1905
	—— R. M. L.	2854
107249	—— T.	1342
100697	—— W. A.	2546
60493	Renson, A. D.	2478
48504	Renton, A. F.	1245
115018	—— E. D. H.	1733
111301	—— J. R.	—
136395	—— P.	1185
103339	—— P. I.	2236
86338	Renvoize, D. J.	703*b*
110352	—— J. V.	742
90583	Renwick, A. E.	1433
3639	—— B.	2948
87478	—— E. D.	1536
65729	—— G.	—
48754	—— G. V.	772
69198	—— J.	—
67972	—— J. A.	—
126003	—— M. W.	2493
	Sir R.	10
138736	—— R. T.	—
44013	—— W. J.	1214
106777	Restall, E. B.	1456
66959	—— F. C.	—
133301	—— H. C.	1265
	—— P.	1405
85923	Reston, G. A.	637
129529	Rettie, J. K.	1073*a*
45310	Rettig, H. A. W.	1227
103085	Reuben, H.	1900
46832	Reubens, L. G.	1239
75357	Reuss, *Rev.* J. C. E.	2504
83389	Reveley, P. T. A.	1229
48352	Revell, E. G.	1246
67173	—— G. G.	1651
34202	—— J. D. T.	504*b*
103958	—— L. F.	1684
75808	—— P. W. T.	2197
61449	Reviz, M. F.	2233
128040	Revill, A. H.	1251
130958	—— H. D.	948
83310	—— H. M.	1976
110847	—— J. M.	742
21136	—— J. W. C.	2167
74614	—— M.	2199
111355	Revill-Johnson, R.	1714
	Revington, A. P.	472*a*
83152	—— G. W. V.	1537

Personal No.	Name.	Col. No.
131878	Revitt, E. D.	1171
68478	Rew, H. G.	—
102429	Rewell, A. V	—
62846	Rex, A.	—
108876	—— E. D.	1899
103959	—— H.	1684
366393	—— L.	—
1931	—— N.	2902
	—— NOA. [6]	—
135672	Reyland, O. J.	—
2932	Reynard, F. A.	2916
82309	Reynish, W.	1553
121530	Reynolds, A. D.	798
151000	—— A. F.	982
139519	—— A. O.	969
118712	—— B. F.	786
85339	—— B. H.	1616
28234	—— B. P.	2693
	—— B. V.	472*a*
136894	—— C. B.	1184
75366	—— Chas. Edward	1472
65130	—— Chas. Edward	—
62393	—— C. H.	1639
61113	—— C. H. F.	1634
124092	—— C. L.	—
135522	—— Colin L.	970
132095	—— C. P.	1176*a*
69552	—— C. W.	1656
45605	—— D. A.	708
132107	—— D. G.	1941
119050	—— D. W. J.	766
121941	—— E.	1131
124589	—— E. A. L.	1911
139922	—— Edmund	—
49391	—— E. J.	1252
103340	—— E. T.	2238
122704	—— E. S.	—
106694	—— Edwin W.	—
75620	—— Eric Wm.	1476
77149	—— Ernest W.	1516
111597	—— F. A.	1717
76185	—— F. G. B.	1474
139553	—— F. L. G.	—
86373	—— F. T.	654
119938	—— G. B.	1920
50843	—— G. D.	948*a*
345277	—— G. E.	—
131143	—— G. H.	943
88205	—— G. W. H.	700*a*
5074	—— H. B.	2947
82427	—— H. E.	1230
131787	—— H. G.	—
6181	—— H. M. E.	6013
76271	—— H. N.	2195
86874	—— H. R. P.	1618
358850	—— H. S.	—
138645	—— Joseph	—
5552	—— J.	2951
130182	—— J. B.	944
90064	—— J. C.	560
132939	—— J. Clinton	1264
111356	—— J. D.	1714
131156	—— J. D.	1176*a*
21114	—— J. E.	2166
73722	—— J. H.	1960
	—— J. H. McC.	474
88136	—— J. J.	1893
119882	—— J. N.	790
47834	—— J. S. B.	773
47692	—— J. T.	901
136782	—— J. W.	—
61722	—— K. George	—
60983	—— K. Gordon	2420
47361	—— K. H.	741
343591	—— L.	—
	—— L. G. S.	5
77822	Reynolds, L. N.	1494
121087	—— M.	778
4625	—— M.	2940
2598	—— N. S. H.	2912
66577	—— P.	712
109977	—— P. J.	1283
74740	—— P. J. B.	613
101749	—— P. M.	1663
60269	—— R.	701
125444	—— R. E.	818
48095	—— R. J.	1072
197946	—— Ronald J.	2582
49084	—— R. R.	1387
40259	—— Reginald W.	571
120589	—— Robert W.	901*b*
13110	—— S. H. (*ret*)*	3230, 1305
132071	—— T. W.	822
76398	—— Walter	1212
122654	—— Wilfred	—
124080	—— W. C.	—
124616	—— W. E.	807
132827	—— W. E.	760
138945	—— W. F.	—
64496	—— W. H.	—
135710	—— W. J. D.	972
64621	—— W. L.	—
116236	—— W. O.	—
130399	—— W. V.	1937*a*
127664	Reynolds-Graham, M. B.	2562
101313	Rhead, V.	—
41532	Rhein, E. S.	609
4981	Rhind, C. J.	1489
18226	—— G. B. M.	1192
41954	—— J.	616
69365	—— W.	—
82306	Rhoden, G. C.	1611
64622	—— G. S.	—
60795	—— H.	704*a*
79053	Rhodes, A.	1330
113591	—— A. G.	1725
115142	—— A. M.	766
31294	—— A. W.	981
128422	—— B.	1250
78623	—— C.	1501
104903	—— C. F.	1669
64078	—— C. J.	—
137077	—— C. W.	—
83173	—— Edward	1547
100854	—— E. C.	—
2461	—— E. D.	2910
74654	—— E. F.	576
77398	—— E. G.	1521
141770	—— F.	981
107970	—— F. V.	1706
06125	—— G. C. (*ret*)	3228
49015	—— G. C.	1284
79400	—— H.	1528
79418	—— H. F. A.	1334
120207	—— H. P. L.	2492
80755	—— H. U. C.	2203
349805	—— James	—
87042	—— John	657
65058	—— J. E.	1650
1	—— J. T.	—
126244	—— N.	—
123661	—— K. A.	2561
127252	—— P. I.	826
6574	—— R.	6077
87714	—— R. J.	1449
100797	—— S.	1717
108850	—— S. J.	2555
87002	—— *Rev.* W. A.	2507
126186	Rhydderch, A. C.	—
103433	—— R. A.	—
63550	Rhymes, W. C.	—
114035	Rhynas, H. J.	1734
	Rhys, G.	2193
21132	—— M.	2896
33012	—— M. H.	503
90386	—— R. O.	74, 1491
121367	—— W. T. J.	774
77190	Rhys-Jones, D.	2475
	—— J. R.	474
141465	Riarch, G.	985
104973	Ribeiro, C. O.	2431
134012	Riby, T. C.	823
75530	Ricard, P. C.	50, 1515
83061	Ricardo, W. H.	1611
	Riccard, C. S.	472*a*
61804	Rice, A. A.	—
139064	—— C.	—
102361	—— C. H.	—
63653	—— C. T.	—
88570	—— D. K.	1623
65131	—— E.	—
23031	—— E. A.	2377
	—— E. A. B.	159, 462, 470*a*
	—— E. B.	—
123419	—— E. J.	—
136310	—— F.	—
74781	—— F. A.	1507
135568	—— F. G.	—
141707	—— G.	985
101092	—— G. J.	722
79977	—— G. W. S.	2227
112231	—— H. G.	1718
128786	—— J. C.	—
2098	—— J. O.	2904
	—— M. E.	2917
130318	—— R. G. K.	803*a*
101102	—— R. H. G.	1281
133451	—— W. J.	961*a*
108976	Riceman, C. A.	1707*a*
119993	—— F. H. A.	1984
72314	Rich, A. E. B. [24]	2177
122094	—— A. W.	1131
	—— *Miss* D. H.	2673
78780	—— E. H.	—
363217	—— F. L.	—
21256	—— F. V. M.	2315
136818	—— I. J. F.	1186*b*
86805	—— P. C. A.	1616
139952	—— R. S.	1099
11035	—— R. T.	2164
62394	—— S. H. O.	1639
	Richard, V.	6
91205	Richards, A.	2195
1501	—— A.	2899
137223	—— A. C.	1186*d*
114564	—— A. C. W.	—
119615	—— Albert E.	—
121735	—— A. G.	1145
3769	—— A. K.	2929
522513	—— A. L.	—
102430	—— A. N. G.	—
127239	—— A. O.	825
137812	—— A. V.	—
26400	—— B. A.	—
51211	—— C. A.	1099
74218	—— C. G.	1513
119264	—— C. G.	761
105124	—— C. H.	—
6507	—— C. M.	6076
127050	—— C. S.	811
129653	—— C. W. B.	1934
124215	—— D.	803
124441	—— D. B.	904*b*
120318	—— D. G.	1368
66898	—— D. G.	—
67538	—— D. G. B.	2425
	—— D. G.	7
141152	—— D. S.	1182

Personal No.	Name.	Col. No.
2748	Richards, D. T.	2914
590010	—— D. V. T.	—
105948	—— E.	1669
109272	—— E. B.	1675
125875	—— E. C. D.	809*a*
120878	—— E. F.	1923
88814	—— E. H.	1893
126507	—— E. J.	1139
106862	—— F.	735
113596	—— Frank	2558
132358	—— F. A.	1935*a*
124113	—— F. M.	1075
124991	—— F. M.	1932
122739	—— F. R.	1143
100605	—— Glyn	718
67215	—— Glyndwr	1652
125570	—— G. A.	805
1223	—— G. C.	2896
62673	—— G. C. T.	706*b*
	—— *Rev.* G. E. H.	2503
114030	—— G. H.	1725
73658	—— G. H. B.	1383
104381	—— G. L. J.	2548
347325	—— H.	—
62847	—— Herbert	—
61889	—— Howell	2479
48925	—— Handel	1925
78951	—— H. E. G.	1216
751886	—— H. F. J.	—
26091	—— H. G. (*ret*)	3230
124974	—— H. G.	2276
107883	—— H. K.	1702*a*
75052	—— H. O.	1440
66901	—— H. R.	—
61712	—— I. G.	—
47946	—— I. J.	1242
102505	—— I. R.	—
83895	—— I. W.	1231
124866	—— Jack	819
86102	—— James	1557
102196	—— Jesse A.	2548
115019	—— John	1733
37455	—— John A.	1490
104267	—— Josiah	—
120868	—— J. A.	775
65939	—— J. B.	—
37480	—— J. C.	565
89091	—— J. D.	702
67174	—— J. E.	1651
129228	—— J. H.	801
11234	—— J. H. S.	2312
134549	—— J. K.	1180
85653	—— J. L.	644
47726	—— J. L. H.	748
117225	—— J. P.	1735*b*
73622	—— J. W.	1504
6304	—— K.	2479
141708	—— K. F.	985
68041	—— K. H. M.	—
75013	—— L.	1604
125290	—— L. C.	—
128060	—— L. E.	937
67710	—— L. W.	715
46644	—— M. E.	1334
135811	—— M. J.	1999
133347	—— M. L.	1174
6265	—— M. M.	6072
69753	—— N.	—
76155	—— N. G. L.	1499
111011	—— O. F.	2248
123610	—— O. G.	1133
103960	—— P.	1684
	—— P. E.	7
135941	—— Philip E.	1950
82006	—— Percy E.	2010
5678	—— P. G.	6005
124493	—— P. J.	813
89301	—— R.	703
	—— R. C. [5]	—

Personal No.	Name.	Col. No.
75302	Richards, Reginald C.	1493
124240	—— R. H.	1411
136538	—— *Rev.* R. J.	2517
135330	—— R. L.	—
40944	—— R. N.	606
90175	—— R. T.	1960
85847	—— R. W. A.	2536
114485	—— S. G.	1708
126893	—— S. J.	1160
27112	—— S. P.	553*a*
75670	—— *Rev.* S. W. L.	2504
66809	—— T. T.	—
131996	—— T. W.	1173
66441	—— W.	2235
11177	—— W. E. V.	2312
128667	—— W. H.	1165
35241	—— W. K.	1320
122111	—— W. M.	2572
61591	Richardson, A.	1685
131175	—— Arnold	1939
117758	—— Arthur	—
45570	—— A. Archibald	1524
28136	—— A. C.	553*b*
63474	—— A. E.	707*a*
150066	—— A. F.	978
120591	—— A. G.	770
357042	—— A. H.	—
35039	—— A. J.	1382
489	—— A. R.	2886
61114	—— A. T.	1634
80934	—— A. T. S. C.	1532
	—— *Sir* A. V. J. (*ret*)	3242
118297	—— A. W.	2557
204	—— B. J.	2887
121103	—— B. V.	1739
356487	—— C.	—
130400	—— Clifford	1937*a*
133360	—— C.	963
134521	—— C. A.	1171*a*
41066	—— C. De W.	606*b*
114031	—— C. G.	1725
44064	—— C. H.	637
113598	—— C. J.	1725
62075	—— C. L.	1638
102814	—— C. M.	—
38027	—— *Rev.* C. R.	2502
	—— C. S.	126, 470*a*
81743	—— C. V.	1537
66442	—— C. W.	815
4290	—— D.	2936
1113	—— D. B.	2888
60410	—— Douglas B.	2485
83101	—— D. C.	1536
67841	—— D. D.	—
75890	—— D. H. G.	2491
73586	—— D. S.	1382
45464	—— E.	700*b*
127665	—— E. A.	2576
19220	—— E. C. L.	18*a*, 1476
	—— E. H.	1301
39244	—— E. J. C.	1491
113496	—— E. J. Clessie	119*a*
134643	—— *Rev.* E. P.	2517
279	—— F.	2869
139809	—— F. B.	1096
34074	—— F. C.	504
41466	—— F. S.	1502
128249	—— F. W.	—
105327	—— Geoffrey	2237
72926	—— George	619
61381	—— George	1635
101578	—— George	1116
356600	—— G. C.	—
50146	—— G. D.	2277

Personal No.	Name.	Col. No.
124473	Richardson, G. H. M.	811
104197	—— G. O.	2430*a*
	—— G. R. [7]	—
40017	—— George S.	603
77315	—— Gordon S.	1219
04190	—— G. T.	500
121825	—— G. V.	1460
89284	—— *Rev.* Harold	2507
61849	—— Herbert	2338
46652	—— Herbert	1247
121449	—— Harry	775
126585	—— H. C.	905
60322	—— H. D.	665
75966	—— H. E.	2197
61861	—— H. J.	2420
36241	—— H. K.	—
117742	—— H. W.	—
100739	—— J.	1667
49953	—— Joseph	1941
82096	—— J. A.	1387
564351	—— James Harold	—
45215	—— J. B.	1218
24179	—— J. D.	600
21893	—— J. E.	1315
5833	—— J. E.	2950
2562	—— J. G.	2912
80802	—— J. K.	637
121704	—— J. L.	2571
110022	—— J. P.	1710*a*
61382	—— J. R. T.	1635
23393	—— J. S.	2388
7612	—— J. W. B.	552*a*
119897	—— K. W.	1133
63858	—— L.	1460
46062	—— L. J.	1989
3329	—— M.	2948
115442	—— M. A.	757
107665	—— M. H.	1702*a*
23386	—— M. O.	2387
70571	—— N.	2696
126147	—— N. A.	1075
72717	—— N. H.	1495
76390	—— P. G.	1217
139227	—— P. S.	2294
125969	—— Robert	1369
122189	—— R.	—
103961	—— R. B.	1684
100321	—— R. C.	1292
49393	—— R. D.	1253
123458	—— R. D E.	785
79121	—— R. H. W.	1498
2840	—— R. P.	2915
77433	—— R. R.	1218
113339	—— R. W.	726
126309	—— Roy W.	—
129546	—— S. W. A.	1166
129068	—— S. Y.	1931
355674	—— T.	—
88657	—— T. H. O.	665
69307	—— T. R.	—
343290	—— Wm.	—
63230	—— Wm.	1641
136822	—— Wm.	1186
110756	—— Worthy	—
29047	—— William A.	503*a*
125247	—— Walter A.	—
137203	—— W. C.	959
23430	—— W. D.	2459
73365	—— W. H. J.	1504
356633	—— W. J.	—
65919	—— W. S.	—
46137	—— W. T.	1215
119220	Richbell, L. E.	1131
05194	Richdale, C. R.	2529
180	—— E. B.	53, 2860
112232	Riche, E. L. H.	72, 1718

Personal No.	Name.	Col. No.
119601	Richens, J.	—
47122	—— S. A.	655
344068	Richer, H. W. G.	—
67175	Richers, C. C.	1651
109477	Riches, E. A.	2345
108980	—— E. R.	736*b*
113592	—— G. W.	1710*a*
1555	—— K.	2889
68660	—— M. C.	2234
119442	—— P.	1132
958239	—— R. S.	—
121448	—— W. C.	756
39757	Richey, P. H. M.	566
128019	Richfield, E. R.	807
102930	Richford, A. E.	—
118366	Richie, J. C. F.	1132
126419	Richies, J. M.	—
43765	Richings, W. T.	1208
115020	Richman, L. L.	1733
115542	—— R. E.	758
80756	—— W. T. R.	2203
130935	Richmond, A. E.	1074
102723	—— B. E.	1674
119265	—— D. W.	1735*a*
91070	—— G.	1515
139275	—— Gordon A.	962
34203	—— G. A.	504*b*
50356	—— H.	1259
39898	—— I. G.	563
125551	—— J.	1921
74217	—— J. C.	1509
135601	—— J. V.	1373
2316	—— M. A.	2872
119129	—— P.	778
29214	—— R. C.	1302
87972	—— R. G. E.	2399
90747	—— R. L.	1433
128735	—— S. L.	—
84136	Richmond-Brown, R.	1548
113588	Richmond & Gordon, *The Duke of*	1725
100041	Rickaby, F. A.	718
45029	Rickard, A. G.	1212
61690	—— B. C. J.	—
77700	—— J. K.	10*b*, 1317
63504	—— J. M.	1643
21019	—— P. P. S.	2165
07666	—— R. J. R.	1702*a*
345123	—— S. A.	—
125328	Rickards, A. G.	2450
90918	—— E. S.	1471
122915	—— F. S.	2449
81710	—— G. C. T.	1448
565441	—— H. E.	—
142097	—— H. V.	—
104212	—— J. F.	2430*a*
85299	—— M. J. M.	1449
112233	—— S. G.	1718
136324	Rickart, G. B.	1094
132010	Rickers G. B.	1173
110262	—— M. I.	1340
1507	Rickett, P. A.	2898
5512	—— P. H. F.	2952
85891	—— R. M.	1557
67720	Ricketts, C. C.	10*a*, 1340
107763	—— C. E.	2344
135952	—— C. G. H.	1950
131823	—— C. H.	2354
590482	—— E. S.	—
72563	—— H. H.	304*b*
50441	—— H. P.	1266
114486	—— J. E.	8*b*, 1729
	—— L. M.	5983
77967	—— L. T.	1053
1717	—— P. E.	2900
3387	—— S. M.	2948
45901	Rickinson, L. A.	714
160020	Rickland, T.	976
2523	Rickman, P.	2909
72288	Ricks, G. N.	2176
3521	Rickus, Z. A.	2925
132678	Rickwood, R. V.	1372
62981	—— V. C. E.	—
43179	Ridd, B. C.	628
47030	—— G. E.	1336
150019	—— H. L.	978
137523	—— J. H.	1098
124184	Riddall, R. D.	796
80991	Riddell, A. G.	2406
407758	—— E. A.	2461
4293	—— *Miss* E. A. [1020]	2462
31338	—— E. F.	976
33519	—— G. H. M.	621
111762	—— J.	1121
67842	—— J. R.	—
77563	—— K. R.	1519
515595	—— L.	—
49731	—— M. A. D.	1087
3744	—— M. E. M.	2929
39399	—— N. C. S.	604*b*
33123	—— P. J. A.	19, 504
70572	—— R. N.	1466
40484	—— R. R.	604*b*
138019	—— W.	—
60411	Riddell-Carre, G. R.	1631
363690	Riddiford, W. C.	—
09229	Riddle, C. B. (*ret*)	3228
90143	—— C. J. H.	562
139475	—— G. A.	1179
90141	—— H. J.	560
14487	—— J.	1729
107248	—— J. P.	1344
121161	—— W.	—
121206	Riddoch, P. A.	797
63077	Riddy, K. J.	669
115443	Rideal, E. C.	1702*a*
43740	Ridealgh, C.	1508
115961	Ridehalgh, E.	2437
	Ridel, J. B.	2687
133930	Rider, A. C.	1944
77906	Rider, *Rev.* J. S. D.	2505
69760	—— W. E.	—
50752	—— W. J.	1361
133820	Rider-Rider, W. F. R.	1935*a*
89699	Ridewood, O. E.	1894
72345	Ridge, A. C.	2177
326845	—— A. H.	—
120361	—— E. G. D.	1926
111357	—— E. L.	1714
45251	—— F. A.	1322
	—— H. [27]	—
43337	—— J. P.	576
	Ridgers, S. G. [10*b*]	—
87205	—— W. W.	1559
128161	Ridges, A. P.	—
09467	Ridgeway, A.	1906
135512	—— C. A.	969
131470	—— C. B.	—
88215	—— L. H.	662
28055	—— M. V.	476
104818	Ridgewell, E. G. O.	1687
66357	—— F. W. G.	—
118082	Ridgway, B. M.	747
121368	—— D. W. F.	773
62308	—— E. R.	716
83486	—— G. F.	1545
100980	—— H.	2482
63128	—— L.	1339
123602	—— Leopold H.	2573
	—— M. W. C.	1192
39900	—— R. E.	564
87728	Ridgway, R. S.	1443
	—— S.	2701
125060	—— W.	—
80152	Riding, H. B.	1063
125763	—— J. R.	803
1199	—— L. W.	—
130563	—— R. H.	1169
37639	Ridler, A. W.	554
	—— D. F.	2677
121458	—— R. N.	2493
327025	Ridley, A. H.	—
2824	—— D. E.	2915
	—— E.	2680
349429	—— E. F.	—
	—— E. L.	2162
135028	—— G. A.	1944
124228	—— G. W.	1159
79978	—— H. [22]	2200
121045	—— H. C.	1130
141278	—— H. G.	1099*a*
78769	—— Jack	1536
61063	—— James	1334
65672	—— J. E.	1648
118767	—— *Rev.* J. R.	2514
49337	—— J. W.	929
90609	—— L. B.	1488
122678	—— L. G.	—
09230	—— L. H.	552*b*
35242	—— L. R.	1304
101707	—— M. R.	1672
	—— O. G.	2162
79218	—— R. N.	1054
5075	—— S. E.	2947
87311	—— T.	2336
73541	—— W.	1470
47442	Ridley-Martin, M. G.	753
131713	Ridout, F.	2277
49394	—— G. H.	1251
74219	Ridout-Evans, J. G.	1507
41955	Ridpath, G. V.	616
3150	Ridsdale, C. D.	2919
31346	—— P. G. M.	2193
89801	Riefstahl, A. R.	900
61092	Ries, H. N.	1634
109327	—— W. E.	1896
61682	Rieu, P.	6013
66876	Rigby, A.	—
111358	—— E. M.	1714
11087	—— F.	2312
115021	—— G. R.	1733
117303	—— H. C.	767*a*
88641	—— *Rev.* H. D. T.	2507
90779	—— J.	1434
119362	—— J. A.	1905
126707	—— J. B.	801
127881	—— J. E.	826
5799	—— M. O.	2684
133660	—— N. F.	1179
100740	—— R. C. B.	1667
68394	—— W.	—
60985	—— W. E.	2420
134412	Rigby-Jones, A. J.	—
47279	Rigden, D.	739
5243	—— E. B.	2949
5244	—— J. M.	5986
67216	—— L. F.	2546
63156	—— N. F.	1641
131094	—— R. F. T.	947
109449	Rigg, A. C.	2245
126676	—— B.	1139*a*
	—— B.	2687
42579	—— C. B.	624
104097	—— D. A.	1900
135322	—— F.	—
104819	—— G. C.	1687
119191	—— J. H.	1979
131103	—— R. C. P.	948
67539	—— S. M.	2425

Personal No.	Name.	Col. No.
5716	Riggall, J. M.	2682
25119	—— R. H. D.	565
72301	Riggs, P. H.	2177
114032	Rigler, T. C.	754
60712	—— W. E.	2231
46188	Rigley, J. F.	1405
122757	Rignall, G. D. A.	802
113586	Rigold, O. H.	1725
61576	Rignold, H. H.	1637
840048	Rilett, C. B.	—
65060	Riley, A. E.	1638
124013	—— A. J.	1411
105577	—— A. R. T.	1692
66891	—— A. W.	—
139263	—— B. F.	—
101781	—— B. T.	2235
70573	—— C. E. F.	576
112617	—— D. E.	1910
120979	—— D. N.	794
655	—— E. M.	2889
123663	—— E. R.	2560
91162	—— E. S.	1461
104994	—— Frank	2431
42024	—— Frederick	616
120395	—— F. R.	1136
18005	—— H.	—
129449	—— H. D.	1139*c*
125876	—— H. E.	794
370444	—— Harry J.	—
91179	—— Herbert J.	2390
49395	—— Jack	1252
201641	—— John	—
37122	—— Joseph	508
121705	—— J. H.	2559
103418	—— J. O.	—
112763	—— J. V.	1121
6266	—— K. M.	6072
73366	—— L. M.	1503
119698	—— N. W.	2446
46350	—— Richard	1217
85083	—— Ronald	1232
118298	—— R. N.	2557
84425	—— R. N. P.	1226
2848	—— T. C.	—
37422	—— Wm.	511
187488	—— Wm.	—
357439	—— Walter	—
60730	—— W. N.	2419
133912	Rimell, D. W.	1265
122238	—— G. W.	781
50325	—— N. P.	1266
42942	Rimer, F. J.	1051
82289	Rimington, C. H.	1611
317	—— H. A.	2872
119051	—— J. H.	2553
2209	—— R. J.	2906
42649	Rimmer, A. E.	631
114124	—— A. T. L.	1911
73471	—— James	1508
106485	—— *Rev.* John	2511
128264	—— John	—
66747	—— J. M.	—
70574	—— L.	2694
119266	—— N.	2553
119485	—— R. S.	2492
103528	—— T.	1117
19089	—— W. F.	1477
109745	Rimmington, R. S.	1708
6290	Rind, D.	6073
128291	Ring, A. J. W.	—
100501	—— L. E.	1188
39031	—— S. L.	555
120465	Ringer, G. K.	1984
123664	—— J. F.	2561
108972	Ringrose, C. W.	1708
62849	Rink, H. L.	—
90178	Rintoul, A.	2315
60113	—— J.	668
506218	—— J. C.	—
129189	—— J. R.	1370
363472	—— S.	—
129985	Riordan, *Rev.* B. J.	2516
	Ripley, C. R.	2705
48475	—— J. C.	1925
4666	—— S. I.	2941
117540	—— S. W. L.	1735*c*
139951	—— W. G.	1186*b*
355162	Ripp, W. J.	—
62005	Rippingale, F. L.	1105
39159	—— T. W.	569
42262	Rippon, A. J.	624
80630	—— C. W.	1534
134807	—— D. M.	2580
111789	—— E. D. M.	748
68466	—— P. A.	707*a*
14092	—— T. S. (*ret*)	3242
109580	Risby, H.	2345
79979	Risdon, D. H. S.	2227
66050	—— D. L.	1640
131349	Riseaui, C. J.	—
106080	Riseley, A. H.	732
101323	—— G. W.	—
63019	Rising, T. C.	—
90688	Risk, R.	1431
130959	—— T. N.	947
5857	—— M. P.	6008
45637	Riste, J. H.	2199
41209	Ritcher, G. L.	606*b*
	Ritchie, A. P.	471
121706	—— D. L. P.	2571
122685	—— D. R.	—
115447	—— G. O.	1677
90789	—— G. P.	1439
127295	—— G. R.	1139*d*
106460	—— G. S.	2483
42150	—— G. W. S.	617
90198	—— I. S.	560
66258	—— J.	—
135397	—— J.	958
118366	—— J. C. F.	1132
3103	—— J. E.	2919
79193	—— J. Millar	1053
23048	—— J. Milne	2371
41781	—— J. Ritchie	610
41739	—— K. C.	623
60875	—— K. H.	780
46868	—— M.	2459
1986	—— M. F.	2902
42767	—— P. J. E.	634
31241	—— R. A. S.	2177
2656	—— R. M. N.	2913
100443	—— T. R. B.	—
122572	—— W.	1740
	—— W. M.	2396
66593	—— W. N.	713
41068	—— W. W. T.	606*a*
68079	Ritchings, H.	2235
45398	—— I. M.	1230
120794	Ritchley, K.	803
85504	Ritson, A. J.	2206
04192	—— L.	2315
355935	—— W. H.	—
44682	Rittey, H. R.	1103
106244	Rittmeyer, F. E. H.	1654
120536	Ritz, R.	772
103211	Ritzema, E. G.	1679
134321	Rivalant, J. E. E.	936
78999	Rivas, R. C.	1054
135703	Rivaz, J. S.	972
106776	Rive, T. F.	1456
	Riverdale, *The Rt. Hon. Lord*	2856
37509	Rivers, F. C.	1382
68204	—— G. A.	1342
76408	Rivers W. J.	54, 1511
62715	Rivers-Macpherson, I. K.	1672
	Rivett, H. G.	6
131818	—— J.	953
1698	—— M. B.	2900
61230	—— R. W.	666
33281	Rivett-Carnac, T. S.	507
1063	Rivington, A. L. N.	2895
79802	—— C. A.	1538
41468	—— P. S.	609
65955	Rivlin, A. B.	2234
109142	Rix, A. V.	1120
3427	—— B.	2923
46130	—— D. A.	722
113288	—— L. W.	2249
47202	—— W. A.	2344
85505	Rixon, A. F. J.	2206
	—— C. F. A.	8*a*
89110	—— B. M.	1562
39393	Rixson, D. F.	558
564985	Roach, A. G.	—
130821	—— F. D. W.	1358
	—— H. J.	1190
81414	—— J. N.	2535
48326	—— L. M.	1394
42263	—— R. J. B.	627
44007	—— S. C.	1510
65780	—— W. H.	—
86809	—— W. J.	1551
61298	Roache, R. B.	705*b*
17052	Roark, E. C.	1489
76138	Rob, C. G.	2399
06127	Robarts, G. W. (*ret*)	3226
45335	—— P. G.	705*a*
125110	Robb, F. A.	—
344877	—— G.	—
74220	—— H. A. B.	1471
123195	—— H. D.	1136
106055	—— J.	1118
129673	—— J.	1370
119626	—— J. B.	—
	—— J. M.	200, 461
68577	—— J. P.	—
116074	—— J. W.	779
6371	—— M.	6073
132732	—— N. J.	958
142172	—— R.	—
113877	—— R. L. T.	752
132442	—— W. Y.	—
137183	Robbie, D.	1289
111359	—— J. G.	1714
	Robbins, A. S.	1214
68840	—— C. J.	1454
62154	—— E. A.	—
215630	—— E. H.	—
1161497	—— F. M.	—
	—— F. W.	7
352911	—— G. F.	—
	—— G. M.	18
21069	—— H. V. (*ret*)	3238
111169	Robbins, J. F. W.	1256
85190	—— J. W. T.	1556
44615	—— L. C.	1511
136689	—— V. S.	966
4096	Roberson, B. I.	2934
64728	—— G. D. R.	—
66028	—— G. P.	710
	—— J. L.	141
108593	Robert A.	2554
62303	Roberton, E. B. H.	703
	Roberts, A.	2676
81989	—— Abner	1610
40140	—— Arthur C.	603
73368	—— Aubrey C.	1603
103962	—— A. C. H.	1684
115022	—— Albert E.	2346

Personal No.	Name.	Col. No.
73369	Roberts, A. E. G.	1495
358531	—— A. F.	—
61561	—— A. G.	1636
40431	—— A. H. C.	574
11046	—— A. J.	2168
48771	—— Arthur J.	1344
125612	—— A. J.	809*a*
45717	—— A. J. A.	709
3375	—— A. J. H.	1051
156693	—— Alfred E.	—
46776	—— A. Louis	705
5513	—— A. Lilian	2951
115023	—— A. Lestocq	724
356630	—— A. T.	—
101790	—— A. T. M.	2407
135537	—— A. V.	—
133538	—— A. W.	1172
102450	—— B.	—
110180	—— B. J.	1712
36036	—— B. J. R.	504
	—— B. P.	2680
74023	—— B. W. P.	2473
4771	—— C.	2942
60357	—— C. A.	1553
68740	—— C. D.	1113
112848	—— C. I.	1720
1215679	—— C. L.	—
37363	—— C. L. C.	551*a*
114036	—— C. M.	1725
3552	—— C. N.	2925
87375	—— C. W.	1187
48820	—— David	1078
130005	—— David	1936
77145	—— Desmond	1604
123005	—— Dudley	1127
119699	—— D. B.	2447
88330	—— D. C.	1893
81990	—— D. E.	1610
129336	—— D. E.	827
6372	—— D. E.	6073
103963	—— D. F.	1684
100882	—— D. J. L.	—
135853	—— D. M.	2356
135070	—— *Rev.* D. M. A. K.	2517
	—— D. N.	474
69095	—— D. T.	—
72164	—— David W.	2190
110892	—— Donald W.	747
67786	—— Edmund	10*b*, 1654
44895	—— Edward	1213
128673	—— Edward	1075*c*
103964	—— Ernest	1684
48092	—— Edwin	767
123972	—— Eric	1932
75215	—— E. A.	1476
113464	—— E. A. J.	2346
5076	—— E. B.	2947
110021	—— E. B.	1710
90857	—— E. C.	2195
131297	—— Eric C.	—
110181	—— E. D.	1712
139908	—— E. G.	—
76494	—— E. H.	1976
50609	—— E. J.	973
85141	—— E. J. A.	2543
	—— E. J. C. (*ret*)	3227
72927	—— E. L.	1478
127666	—— E. L.	2576
103115	—— Emrys O.	1677*a*
113121	—— Eric O.	1707
100070	—— E. R. A.	719
112234	—— E. R. M.	1689
61328	—— E. S.	1555
100332	—— F.	—
125026	—— Frank	—

Personal No.	Name.	Col. No.
48041	Roberts, F. B.	1341
119267	—— F. C.	2492
123073	—— F. C.	1935
	—— F. C. P. (*ret*)	3238
122972	—— F. D.	1073
432	—— F. E.	2886
46075	—— F. E. C.	1992
83014	—— F. George	1444
81811	—— F. Graham	1534
349454	—— F. J.	—
76361	—— F. L.	1514
86400	—— F. S.	900
42440	—— F. T.	637
65390	—— Francis Wm.	—
66926	—— F. William	—
134271	—— F. W.	2355
5685	—— G.	2681
137947	—— George	2582
46251	—— Granville	721
73371	—— Griffiths	902*b*
121126	—— G. A. V.	1288
121707	—— G. B.	2559
2689	—— G. C.	2913
136007	—— G. C.	2454
5256	—— G. F.	669
	—— G. G.	2714
140909	—— Geoffrey, H.	971
83162	—— George H.	1547
89568	—— Gerald H.	2230
126751	—— Geo. Hugh	2451
40261	—— G. M. D.	1499
27236	—— G. N.	2695
139057	—— Geoffrey W.	—
119268	—— G. W.	2444
69728	—— Harry	—
47576	—— Harold	1709
130657	—— H.	948
102724	—— H. B.	1410
111912	—— H. Charles	—
114508	—— H. Clifford	—
102168	—— H. F.	1455
66220	—— H. Govonewy	—
64839	—— H. Griffith	2404
46543	—— H. G. L.	1977
45389	—— H. J.	1231
80484	—— H. J. W.	1923
134411	—— H. L.	—
69553	—— H. O.	1656
119166	—— H. P.	1928
	—— H. T.	2713
68115	—— H. V.	2426
70576	—— H. Wallace	1206
61158	—— H. Walton	1637
113465	—— H. Wyn	2346
45916	—— I.	1231
73748	—— I. E.	1602
131155	—— I. J.	1176*a*
100693	—— J.	1657
103295	—— James	2238
119096	—— John	1346
133210	—— J. A.	943
64385	—— J. C.	1897
103296	—— J. C.	2236
87118	—— J. C. E.	1613
114037	—— J. D.	1725
509102	—— J. E.	—
364976	—— J. E.	—
67217	—— James Fredk.	1652
40018	—— J. Foulkes	604
101262	—— J. G.	1901
129108	—— J. G.	820
79596	—— J. G. O.	757
87252	—— J. H.	1395
514652	—— J. H.	—

Personal No.	Name.	Col. No.
128948	Roberts, J. H.	941
4341	—— J. H. H.	2936
65806	—— J. Lawrence	—
142118	—— John L.	—
66229	—— J. Lloyd	—
77418	—— J. M. S.	1520
05266	—— John (*ret*)	3234
83810	—— John	656
100693	—— John	2546
21274	—— John Fredk.	2316
79294	—— John Norman	1529
47478	—— John Norman	754
68057	—— J. P.	—
69314	—— J. R.	—
	—— J. T.	1177
15006	—— J. V.	578
57	—— K.	2888
5843	—— K.	2685
108750	—— Kenneth	1706
35243	—— Kingsley	1320
112416	—— K. A.	754
80757	—— K. A. N.	2203
70817	—— K. C.	571
580811	—— K. P.	—
129102	—— K. R.	1370
102013	—— L.	—
123665	—— L. A.	2573
83641	—— L. C.	2323
66417	—— L. G.	—
83025	—— M. Ap. S.	1535
4822	—— M. G. P.	1287
1673	—— M. M.	2890
341214	—— M. P.	—
1484	—— M. S.	2898
5858	—— M. W.	6008
83896	—— Neil	1231
84628	—— Nelson	2324
64623	—— Norman	—
100574	—— N. F.	713
43001	—— O. G. E.	626
65484	—— O. J.	1188
124727	—— O. L.	1136*b*
2009	—— O. V.	2904
5154	—— P.	2948
3975	—— P.	2705
	—— P. A.	2931
	—— P. B.	25*c*
137948	—— Philip B.	2582
110883	—— P. H.	747
68129	—— P. J. J.	1113
128510	—— R.	1168
90897	—— Ralph	611
129702	—— Roland	1934
49039	—— Rowland	2560
61115	—— R. A.	20, 1634
108432	—— R. A. M.	1704
16100	—— R. A. P. (*ret*)	3230
60231	—— R. C.	1631
49435	—— R. D.	1253
137949	—— R. E.	2582
49565	—— R. G.	1080
48746	—— R. J.	1331
349036	—— Roland Josiah	—
120632	—— Richard John	1735*c*
113236	—— R. H.	1723
103563	—— R. K.	726
89069	—— R. L.	1104
88091	—— R. V.	1569
100006	—— R. W.	2481
127182	—— S. C.	824
114488	—— S. J.	1713
133431	—— S. N.	901*b*
123459	—— S. R.	785
88468	—— S. W.	701
43741	—— Thomas	1508
5597	—— Tom	—

Personal No.	Name.	Col. No.
121238	Roberts, T. A.	1134*a*
102879	—— T. A. M.	—
125086	—— T. C.	—
49012	—— T. E.	1405
101195	—— T. G.	1670
34808	—— T. G.	2579
70577	—— T. Hewitson	2697
118863	—— T. Howell	—
359121	—— T. R.	—
46037	—— T. R. B.	1319
115024	—— T. T.	1733
127776	—— T. W. G.	—
76289	—— V. R.	2475
105826	—— Walter	2240
67827	—— William	—
47947	—— William	1248
100804	—— W. G.	1387
23171	—— W. G. S.	2380
104098	—— W. Hall	1900
510240	—— W. Herbert	—
82000	—— W. N.	1967
130048	—— W. N.	1936
45584	—— W. P.	1640
519697	—— W. T.	—
124093	Robertshaw, G. H.	—
300849	—— H.	—
63444	—— H. B.	707*a*
85506	—— H. E. P.	2228
5688	—— J. B.	2682
137950	—— J. E.	2582
66479	Robertson, Alastair	2424
63515	—— Alexander	1896
82283	—— A. C.	1610
109826	—— A. D.	—
61135	—— A. F.	1895
89880	—— A. G.	1629
63020	—— A. R.	—
100100	—— A. S.	1281
87785	—— A. S. G.	1560
79817	—— Alan W.	1532
118182	—— Alexander W.	764
15158	—— B. K. D. (*ret*)	3228
	—— B. M.	2677
72104	—— B. S.	2386
137579	—— B. S.	1091
33412	—— C.	604
	—— C.	5984
5726	—— C. E.	2682
41210	—— C. G.	606*b*
	—— C. P. [8*a*]	—
110266	—— D.	1356
141306	—— David	—
124135	—— David	2450
39032	—— David A.	555
124750	—— Douglas A.	2429
85688	—— D. C. B.	700*b*
75384	—— D. E.	1469
125877	—— D. G.	809*a*
108604	—— D. L.	1357
86375	—— D. M. G.	700*b*
40141	—— David S.	568
112235	—— Donald S.	1687
129190	—— E.	1370
89437	—— E. A.	1625
2350	—— E. C.	2908
49054	—— E. C.	1916
	—— E. D. M.	461
1085	—— E. M.	2896
77491	—— E. O.	1218
120592	—— E. R.	764
129209	—— E. S.	1931
49436	—— E. S.	1251
124050	—— F. A.	—
75466	—— F. G. W.	2314
105012	—— F. I.	2483
4170	—— F. M.	2939
119881	—— F. N.	790
84368	Robertson, F. Q.	1545
79295	—— F. W.	640
134367	—— G.	1181
43111	—— G. E.	631
124040	—— George E.	—
63482	—— G. F.	707*a*
86657	—— G. Milne	654
2238	—— G. Murray	1216
135852	—— G. P.	2356
41618	—— Gordon R.	610
107885	—— G. S.	1702*a*
100111	—— G. W.	1652
116210	—— H.	1130
514672	—— H.	—
39568	—— H. M.	569
	—— H. W.	—
112684	—— I.	738
5761	—— I.	2683
86636	—— I. A.	652
88312	—— I. F.	1622
119052	—— I. H.	762
131645	—— I. M.	828
100837	—— James	—
	—— James	2715
136479	—— James	1735*a*
114513	—— James	—
132797	—— James	956
137592	—— James	1098
138726	—— James	—
531229	—— John	—
72521	—— John	2179
133222	—— John	2354
4959	—— J. A.	2945
103406	—— John	—
91038	—— John	1438
106891	—— John	1697
139238	—— John	—
47649	—— J. Archibald	761
119168	—— J. Alan	766
44752	—— J. Bolton	1102
43044	—— J. Burrell	640
87507	—— J. B. C.	1558*a*
41740	—— J. D.	613
129913	—— J. D.	1120
139134	—— J. D. E.	—
166489	—— J. Fairweather	2275
87282	—— J. Francis	1892
109268	—— J. Fredk.	1676
117108	—— J. H.	1651
5948	—— J. I.	2687
134086	—— J. I.	962
	—— J. L. (*ret*)	3239
84903	—— J. Marshall	1055
123460	—— J. M.	785
108196	—— J. P.	—
79336	—— J. Ralli	2322
78897	—— J. Robert	1501
105578	—— J. Rowan	1692
73372	—— J. W.	1204
5937	—— K. M.	2686
1739	—— K. McG.	2891
4683	—— K. E.	2941
85370	—— K. W. J.	2543
130231	—— L. A.	903*b*
133919	—— L. D.	2453
79697	—— L. N.	1587
82428	—— L. R.	1226
2236	—— M. [1020]	2461
1224	—— M. E. P.	2896
5753	—— M. M.	6006
117030	—— N. C.	1117
39758	—— Noel J.	602
107886	—— Norman J.	1702*a*
69002	—— P.	—
139134	—— P. C.	1090
	—— P. D.	470*a*
27064	—— P. K.	1519
514815	Robertson, P. W. V.	—
64970	—— R.	1340
77251	—— R. A.	1518
42994	—— R. D.	626
46301	—— R. G.	707
134090	—— R. G.	963
117852	—— R. H.	2492
123304	—— R. J. H.	903*b*
761	—— R. M.	2892
35282	—— R. S.	1215
75570	—— S. F.	2398
2023	—— S. F.	2903
105949	—— S. L.	1695
126652	—— S. M.	821
48715	—— T.	1134*a*
37942	—— T. G.	2174
103965	—— Thomas	1684
119880	—— T. D.	790
65920	—— T. M.	—
	—— T. M.	2704
60745	—— *Rev.* T. R.	2508
1434	—— U. M.	2898
44351	—— Wm.	2318
106800	—— Wm.	1666
103041	—— W. Coats	726
104820	—— Wm. C.	1687
135678	—— W. G. R.	1182
46617	—— W. H.	154*r*
564302	—— W. M.	—
72592	—— W. M. D.	2395
116147	—— W. R.	773
103341	—— W. S.	2238
80160	Robertson-Dean, A. H.	1614
505	Robertson Durham, M. M.	2887
64245	Robertson-Ritchie, D. H.	2480
132883	Robey, F. F. A.	943
136983	—— R. D.	2280
105329	Robin, D. B.	2238
103297	—— G. T.	2236
123006	Robins, A. A. F.	771
931917	—— A. L. A.	—
3011	—— D. M. C.	2918
133449	—— E.	—
88989	—— E. P. W.	1625
70581	—— G. H.	2708
340942	—— J. A.	—
882135	—— J. M. G.	—
84629	—— K. C.	2324
3640	—— K. E.	2927
5679	—— M.	6005
127782	—— P.	1075
1911	—— P. D.	2901
76409	—— R. W. V.	1510
4667	—— T. B.	2941
133492	—— T. G.	756
117227	Robinson, A.	1993
85579	—— Arnold	2325
100426	—— Arnold	—
78518	—— Arthur	2404
355449	—— Arthur	—
126685	—— A. A.	807
62514	—— A. C.	—
107064	—— A. E.	—
74547	—— A. E. T.	1551*a*
89315	—— A. G.	1104
39569	—— A. I.	558
44108	—— Albert E.	1528
104887	—— Albert W.	2238
5245	—— A. Mc.	5986
39472	—— Anthony E.	565
150114	—— A. W.	982
74546	—— A. W.	2532
6429	—— B.	6074
34111	—— Bruce	1195
73823	—— Bertram	1496

Personal No.	Name.	Col. No.
120986	Robinson, B. A.	902
2048	—— B. C.	2904
123611	—— B. G. C.	795
744	—— B. J.	2892
109940	—— B. L.	2482
	—— B. M.	72
90947	—— B. P.	2395
132863	—— B. R.	1176
2375	—— B. T.	53, 2909
34089	—— B. V.	504*a*
130494	—— Cyril	1290
78894	—— C. A.	1498
39128	—— C. B. G.	555
100401	—— C. Edward	—
63021	—— C. Ernest	—
107011	—— C. Eric	—
119217	—— C. G.	789
37892	—— C. G. S.	554*b*
126327	—— Claude H.	—
47500	—— C. H.	1338
103966	—— C. H.	1684
48743	—— Chas. H.	1246
335534	—— C. J.	—
107100	—— C. K.	—
63900	—— C. P.	1644
88400	—— C. S.	664
87743	—— C. T.	701*a*
85402	—— Douglas	1697
106890	—— Donald	1617
80307	—— d'A. B.	2116
72928	—— D. G.	1503
83433	—— D. H.	1548
60515	—— Denis N.	659
86925	—— D. S.	1559
358761	—— D. T.	—
81783	—— D. W.	1350
4296	—— E.	2933
88833	—— Edward	2417
133449	—— Eric	961
130123	—— Eric	—
370820	—— Eric	1412
	—— E.	10
137951	—— E. A.	2580
132165	—— E. A.	954
89616	—— E. C.	1622
50776	—— E. G.	2580
65166	—— E. H.	—
77552	—— E. J.	1522
84724	—— E. L.	1549
128005	—— E. M.	1075*b*
86519	—— E. Richard	2544
66843	—— E. Russell	—
125248	—— E. W.	—
90958	—— Frank	1432
	—— Frank	2703
48946	—— F. A.	1259
33520	—— F. A.	216
107667	—— F. C.	1702*a*
88790	—— F. D.	1250
	—— F. G. A.	472
62728	—— F. H. V.	1639
61028	—— F. J.	1105
127800	—— F. J.	819
109274	—— F. K.	1675
	—— F. L.	470
121821	—— F. L.	1411
116490	—— F. S.	2532
88515	—— Francis T.	12*q*, 1561
43261	—— Gerald	1054
40020	—— Geoffrey	566
31303	—— Graham	2193
123461	—— G. A.	1132
80049	—— Geoffrey C.	602
123007	Robinson, G. C.	782
31164	—— G. E.	2173
124702	—— G. E.	1138
118416	—— G. E. S.	2445
21269	—— G. G.	2316
42151	—— G. M.	617
129980	—— G. N. F.	1139*b*
48246	—— G. N. J.	1248
117634	—— G. R. C.	1922
513891	—— G. T.	—
43243	—— G. W.	1438
61577	—— Harold	1637
138566	—— Harold	—
120000	—— Harold	2492
48273	—— Harry	1387
134484	—— Harry	1946
44097	—— Harry	1214
127444	—— Harry	1930
87262	—— Henry	1395
66668	—— Herbert	1655
121708	—— H. A.	2572
120593	—— H. B.	1918
43669	—— H. C.	1509
101708	—— H. D.	1672
123905	—— H. E.	1918
75208	—— H. F. W.	1989
73992	—— H. G.	2114
45409	—— H. J.	1989
143012	—— H. J.	—
102856	—— H. L.	—
85062	—— H. N.	2534
65391	—— H. S.	—
50066	—— H. T.	1245*a*
124068	—— H. W.	—
126209	—— H. Y.	—
	—— J.	761
101709	—— James	1672
47845	—— James	1637
	—— James	2702
	—— J.	2688
05250	—— J. A.	1303
35196	—— J. A. C.	1204
87786	—— J. B.	1555
80925	—— J. E. G.	1539
162162	—— J. F.	1947
86429	—— J. H.	1103
18407	—— *Rev.* John H.	2513
5104	—— J. I.	2947
1606	—— J. L. E.	2890
127667	—— J. M.	2576
110321	—— J. N. N.	2434
110565	—— J. Ratcliff	741
88921	—— J. Roland	1623
77738	—— J. Roper	2533
	—— J. S.	7
44173	—— J. Simpson	629
62076	—— J. Stephen	1638
89831	—— J. Stewart	703
117161	—— J. Stuart	1257
117514	—— K.	901*a*
127209	—— K. B.	825
139816	—— K. Basil	981
64799	—— K. F.	80, 2234
4586	—— K. J.	2940
39685	—— K. N. G.	1499
77691	—— K. W.	1052
340250	—— Leonard	—
63313	—— Leonard	—
356443	—— L.	—
43735	—— Lowther	1210
630	—— L. A.	2872
109328	—— L. G.	1646
123462	—— L. K.	1131
80485	—— L. M.	1923
86509	—— L. P.	1558
35244	—— L. R.	1386
139144	—— L. S.	—
90161	Robinson, M.	506
115025	—— M. D.	1733
2711	—— M. E.	2913
5754	—— M. E.	6006
4662	—— M. H.	18, 2947
21121	—— M. H.	2166
5514	—— M. J.	2952
120694	—— M. W.	2425
85507	—— M. O.	2228
105827	—— M. R.	2240
26189	—— M. W. S.	502
50578	—— N. F. T.	1949
133588	—— N. P.	1373
87595	—— N. W.	70, 2229
111023	—— O.	—
45904	—— P.	1319
138458	—— Peter	902
90462	—— P. Beverley	1478
	—— P. G.	20
62563	—— P. H.	—
88571	—— P. J. M.	1395
47115	—— Philip R.	747
122001	—— P. S.	2448
88632	—— P. St. G.	2416
105944	—— Richard	1695
117631	—— Ronald	1677
113020	—— R. A.	2247
50682	—— R. A.	966*b*
139247	—— R. A. S.	—
31150	—— R. D.	2174
47999	—— R. D.	902
78849	—— R. F.	629
83668	—— R. G.	2409
136756	—— R. H.	—
45704	—— R. J.	1232
135130	—— R. John	966*a*
120517	—— R. S.	791
106106	—— R. T.	2551
1422	—— R. V.	2898
133920	—— R. V.	2453
51159	—— R. W.	971
45617	—— Samuel	644
21381	—— Sidney	2318
65730	—— Stanley	—
513310	—— Stephen	—
121945	—— Stanley	798
121709	—— Stanley	2560
132406	—— Sydney	1172
103967	—— S. A.	1684
102285	—— *Rev.* S. E. F.	2510
4031	—— S. F. G.	2932
	—— S. G.	6
105580	—— S. G.	1692
123528	—— S. H.	1994
127365	—— S. J. W.	—
124758	—— S. Q.	1158
103968	—— Thomas	1684
83465	—— Tom	1606
90996	—— T. A. F.	1491
48660	—— T. B.	1345
104937	—— T. B.	1669
120669	—— T. C.	1136*a*
74646	—— *Rev.* T. I.	2504
60600	—— T. S.	1625
08049	—— T. W.	1115
72492	—— T. W. C.	22*e*, 2178
137087	—— V. A.	1177
100273	—— V. B.	—
31347	—— V. E.	2192

Personal No.	Name.	Col. No.
	Robinson, V. O.	2687
55122	—— Walter	1382
114038	—— Wm.	1725
102896	—— W.	—
	—— W. C.	8
135383	—— W. C.	2454
113720	—— William C.	—
21382	—— W. C. A.	2318
134972	—— W. E.	1292
49070	—— W. G.	1394
63157	—— W. G. C.	1641
513001	—— Walter H.	—
103969	—— Wm. Henry	1684
48464	—— Wm. Holden	1071
120845	—— W. K.	1284
128018	—— W. L.	2451
138790	—— W. L.	1186*e*
77439	—— W. R. H.	1440
67673	—— W. S.	714
	Robison, E. D. F.	2675
5859	—— H. L.	6008
3388	—— M. R.	2923
109915	—— N.	901
63232	Robotham, C. E.	1640
	—— *Rev.* E. W.	2502
745673	Robothan, A. W.	—
103970	Robottom, J. M.	1684
42441	Robshaw, F. A.	627
73373	Robson, A. H.	143, 1601
356655	—— A. L.	—
137952	—— A. W.	2582
114039	—— D. A.	1921
69924	—— D. G. M.	—
	—— D. J.	6
2283	—— E. A. C.	2908
119270	—— E. D.	20*v*, 2437
46802	—— E. J. B.	1542
61562	—— E. S.	1637
49437	—— F.	1251
118385	—— F. B.	1925
5886	—— F. E.	—
130187	—— G.	944
45390	—— Gordon	1230
136347	—— G. D.	1093
46925	—— H.	1120
104691	—— H. B.	1455
85683	—— J. C.	654
134587	—— J. E.	1184
121950	—— J. H.	1135
138664	—— J. S.	953
116557	—— J. T.	765
510808	—— J. W.	—
72346	—— K.	2376
135530	—— L.	969
126672	—— L. G.	1147
107881	—— M. E. A.	1702*a*
123666	—— N.	2562
70874	—— N. C. H.	604*b*
135793	—— N. E.	1948
79660	—— R. D.	1608
65132	—— R. K.	—
49208	—— R. W.	793
50239	—— S.	2293
516454	—— S. R.	—
114868	—— T. C.	—
114449	—— *Rev.* T. G. H.	2512
123267	—— T. H.	2293
351182	—— T. K. R.	—
77074	—— T. R.	1217
100482	—— T. W.	2428
116437	—— V. G.	1125
64653	—— W.	—
102798	—— William	2482
214479	—— W.	—
514154	—— W. H.	—
50736	Roch, J. W.	1094
83150	Rochat, R. R.	—
124588	Roche, B. P.	1916
124286	—— C. W. W.	1737
4140	—— D.	2934
119686	—— H. A. P.	2492
38047	—— *Rev.* J. J.	2502
23361	—— J. L.	2382
84532	—— L. P. R.	1537
2617	—— M. B. P.	2912
	—— N. J. (*ret*)	3242
115765	—— W. G.	1733
117541	Rochelle, W. A.	1735*c*
82350	Roche-Kelly, W. J. J.	1612
107503	Rochester, C. P.	1899
109011	—— G. E.	1910
67728	—— S. B.	1396
81140	—— S. H.	1219
106025	Rochford, D. G.	732
75246	—— L. H.	564
68711	—— *Rev.* V.	2510
43244	Rock, F. H.	1438
112847	—— S. A.	2247
47129	—— S. E.	1066
111598	—— S. J. P.	1717
120957	Rockall, C. J. E.	1345
04194	Rock de Besombes, J. M. J. C. J. I.	200, 500b
44122	Rockel, D.	641
124821	Rockett, C. St. G. B.	929
75189	Rockey, B. S. S.	141, 1472
80640	Rockey, P. A.	1538
109932	Rockliffe, E. A.	1119*a*
13327	Rocks, E.	2277
139236	Rocky, H. R.	2294
44146	Rodber, R. H.	1316
49438	Rodd, A. G.	1252
	—— A. M.	2671
82222	—— C. C. W.	1443
46410	—— F. A.	1217
126791	Rodda, C. G.	1139*e*
133953	—— F. E.	—
117857	—— *Rev.* W. R.	2514
60356	Roddick, W.	1628
37234	Roddy, G. M.	564
37893	Roden, G. A.	565
402564	—— J.	—
88704	—— T. G. V.	662
104198	—— W. D.	2430*a*
119114	Roder, F. J.	779
86920	Roderick, C.	1892
85332	Rodger, A. B.	1497
101296	—— D. A.	—
	—— E.	2678
7454	—— H.	1514
13196	—— J.	2169
130962	—— J.	948
121588	—— J. A.	1136*a*
90898	—— J. K.	1438
139638	—— J. K.	973
137025	—— R. H.	2280
131066	—— R. Y.	951
76464	—— W. L.	618
05199	Rodgers, A. M.	501*a*
137566	—— B. R.	1096
111599	—— C. A.	1917
115628	—— C. G. H.	901*a*
130302	—— D. D. E.	1175
102998	—— D. G.	1064
111360	—— E.	—
114489	—— F.	1729
105581	—— G. A.	1692
348948	—— G. E.	—
139911	—— J.	—
50797	—— James	2293
	—— M. S.	2676
110329	—— R. E.	2435
124543	Rodgers, S. A.	800
126149	—— T. G.	903*b*
81197	—— V.	1536
128305	—— W. M.	—
507606	Rodgerson, S.	—
83963	Roditi, B.	2410
61472	Rodley, E. E.	705*b*
89615	Rodman, R.	1452
	Rodmell, E. B.	2709
37943	Rodney, G. F.	554
61383	—— G. W.	1635
05124	—— I. M. (*ret*)	—
68400	Rodway, A. S. G.	—
69527	—— E. A.	1644
120226	—— L. W.	1407
117542	—— R.	1979
113717	—— R. H.	—
5033	Rodwell, D. A.	2946
5415	—— E. K.	2951
69812	—— F.	—
111012	—— F. C.	2239
	—— L. W.	1408
04195	—— R. J.	1191
	—— W. T.	10*b*
113593	Roe, A.	1709
3113	—— B. H.	2918
101751	—— C. J.	1663*a*
130360	—— D. J.	1937*a*
70818	—— D. J. A.	72, 553*b*
4270	—— E. A.	2933
46359	—— E. C.	1237
110958	—— *Rev.* E. F.	2512
100741	—— E. H.	1667
138562	—— E. J.	—
63158	—— F. C.	1641
512517	—— F. G.	—
84756	—— H. D.	1548
141281	—— H. J.	1097
105264	—— J.	1689*a*
106859	—— J. R. W.	735
130680	—— Lt.	1935
3248	—— M.	2921
47377	—— M.	1387
111984	—— P.	1263
366174	—— R. J.	—
135152	—— R. J.	1167
135152	—— R. J.	1176*a*
105269	—— S. A.	1668
45132	—— T. B. E.	1216
131929	—— W. A.	1177
103212	—— W. J.	1679
65653	—— W. R.	1992
31376	—— W. S.	2194
61384	—— W. V.	1635
82372	Roebuck, C.	1607
85320	—— C. W.	1549
122696	—— J. H.	—
67135	Rofe, H. H.	1648
91082	Roff, C.	2396
3318	—— I.	2923
133303	—— V. L.	1943
137341	Roffe, A.	1186*b*
50882	—— S. G.	1267
79122	Roffey, H. D.	1528
85768	—— H. N.	1536
1361	—— J. M.	2873
101243	Rogan, W. C. H.	1662
15025	Rogenhagen, A. E.	509
85508	Roger, C. [23*a*]	2204
118183	—— G. S.	1123
560385	—— H. J.	—
60426	—— P.	1632
433	—— R.	2886

Personal No.	Name	Col. No.
132136	Rogers, A.	1944
88971	—— A. B.	1621
132730	—— A. C.	1563
	—— Arthur D.	4713
100871	—— Arthur E.	—*a*
102329	—— Albert E.	167
	—— A. F.	8*a*
85714	—— Arthur Leslie	1444
64236	—— Arthur Leslie	2339
565211	—— A. L.	—
115026	—— A. M.	1733
119053	—— A. T.	2553
37424	—— A. V.	551*b*
4755	—— B.	2942
3641	—— B. D.	2927
123547	—— C.	1916
49127	—— C. A.	1336
150123	—— C. A.	983
74549	—— C. E.	1514
21195	—— C. F. G.	2314
113237	—— C. G.	1723
126529	—— C. J.	1073*a*
141459	—— C. S.	979
11198	—— Chas. Wm.	2311
41878	—— Chas. Wm.	1245*a*
137662	—— D.	1093*a*
564982	—— Douglas A.	—
38067	—— *Rev.* D. C. E.	2503
37944	—— D. D.	554
86748	—— D. G.	1451
129014	—— D. H.	820
105099	—— E.	—
101354	—— Edward	—
111289	—— Ernest	—
80907	—— Eric A.	1539
109810	—— Edward A.	—
81373	—— E. B.	637
73659	—— E. C.	1505
120681	—— E. D.	2275
125878	—— E. F.	794
132299	—— E. H. I.	2115
131073	—— E. O.	952
87333	—— E. S.	2415
87122	—— Eric W.	1537
138792	—— Frank	1186*e*
102434	—— F. E.	—
102434	—— F. E.	—
131704	—— F. H.	1940
49923	—— F. L.	1251
142119	—— G.	—
135119	—— G. C.	966*b*
120594	—— G. C. H.	754
86646	—— G. D. W	654
44249	—— G. F.	1543
121119	—— G. G.	1121
70585	—— G. H.	600*b*
65392	—— G. T.	—
48921	—— G. W.	1233
110140	—— Harry	1120
116491	—— Harry	1735
510152	—— Henry	—
742155	—— H. D.	—
113484	—— H. H.	754
137120	—— H. J.	1093*a*
69007	—— H. M.	—
5860	—— H. S.	6008
561885	—— H. W.	—
73374	—— Jack	1601
137018	—— Jack	—
102161	—— Joseph	1282
126003	—— J.	800
24029	—— Joseph A.	1053
120595	—— John A.	901*b*
80970	—— J. A. L.	1540
89002	—— J. B.	985
24154	—— J. C. K.	2692
115027	Rogers, J. D. A.	1068
48943	—— J. D. S.	1387
89701	—— J. E.	2544
740140	—— J. E.	—
132749	—— J. F. W.	1411
105582	—— J. H. N.	1692
39761	—— J. K.	561
87550	—— J. S.	1561
46145	—— J. T.	1236
	—— J. W.	2672
122740	—— K. Cecil	1143
79194	—— K. Charles	1053
83897	—— K. D. U.	1334
126718	—— L. W. R.	807
	—— M.	2675
1650	—— M. F.	2890
151030	—— N. F.	1186*d*
111170	—— N. S.	1343*a*
115448	—— N. W.	1734
69096	—— O. L.	—
21061	—— O. W. T. (*ret*)	3238, 2173
108287	—— P. J.	—
135975	—— P. J.	1950
5756	—— P. K.	6006
87890	—— P. M.	1621
7555	—— P. M.	6006
82071	—— R.	1101
78131	—— R. A.	1441
89153	—— R. D.	1624
76267	—— R. F.	2195
341187	—— R. J.	—
77869	—— R. L.	1534
41742	—— R. M.	613
89711	—— R. T.	1395
75390	—— S.	2397
3898	—— S.	2931
150033	—— S. E.	978
84630	—— S. F.	2323
48245	—— S. F.	1263
135752	—— S. G.	1186*b*
523477	—— Stanley H.	—
82365	—— Sydney H.	1543
121710	—— S. Herbert	2570
48617	—— T. G. P.	1250
113238	—— Telford J.	2247
79685	—— Timothy, J.	1530
	—— T. S.	2703
129028	—— V. P.	1167
326447	—— W.	—
122012	—— W.	1079
122755	—— W. B.	802
514194	—— W. C. G.	—
48140	—— W. E.	2555
118614	—— W. G.	1132
50121	—— Wyndham G.	1258
67407	—— W. H.	—
66641	—— W. J.	1651
125656	—— W. J.	1139*b*
508016	—— W. S.	—
117288	—— W. T.	1735*b*
47083	Rogerson, A. W.	2548
120742	—— D. W. M.	902
80672	—— F. L. J.	1499
73375	—— G.	619
115028	—— G. E.	2346
131663	—— J. G.	1169
5006	—— N. L.	2946
109277	—— R. E.	1677
111895	—— W. R. B.	—
133378	Rohan, J. T. A.	963
112385	Roig, I. R. N. F. J.	1668
46279	Roissetter, A. A.	1237
49439	Roke, A. A. G.	1251
111361	Rokeby-Johnson, H. S.	1714
125365	Roker, G. H.	1920
106594	Rokes, I. B. A.	1696
89488	Roles, C. H. W.	1553
47846	—— S. C. L.	1242
88333	Rolf, P. H.	1621
84364	—— V. E.	1612
45655	Rolfe, C. E.	1212
43205	—— C. I.	628*a*
6373	—— D. M.	6073
46937	—— E.R.	1991
123177	—— E. J. S.	1907
125299	—— F. G.	—
61691	—— F. V.	—
61713	—— J.	—
119054	—— J. C.	2553
69861	—— H. H.	—
136361	—— P. N.	1182
65731	—— S.	—
106889	—— T. F.	1697
33013	—— T. U.	503*a*
546	Rolfe-Rogers, K. A. D.	2873
75200	—— R. G.	1473
123008	Roll, J. W.	767
102036	Rolland, L. A.	—
70586	Rollason, W. A.	1203
125978	—— W. N.	2450
95032	Rolles, B. H.	1195
90568	Rolleston, G. E.	1467
5810	—— E. M.	6007
63718	Rollett, A. P.	—
85229	—— J. H. B.	645
64625	—— L.	—
89258	Rollin, D. W.	2337
100483	—— H. R.	2428
5829	Rolling, M. E.	2684
124946	Rollings, C. R. G.	1075
137953	—— G. S.	2581
84631	—— H.	1629
69315	Rollinson, F.	—
124370	—— F. R.	1918
90391	—— J. D.	562
129997	—— W.	1936
108929	—— W. A.	1899
103213	—— W. W.	1679
330346	Rollitt, J.	—
47003	Rollo, A. A.	719
67486	—— J. McC.	—
85055	—— L. D.	1611
83013	—— W. O.	1444
68326	Rolls, B. A. G.	1659
50659	—— G. C.	1181
64626	—— H. A.	—
104416	—— K. C.	721
116492	—— W. T. E.	763
103465	Rolph, D. G.	1715
48639	—— G. A.	803
36249	Rolph-Smith, D. M.	622
81199	Rolston, J. L.	1551*a*
108751	—— K.	1706
39338	Rolt, J. P. C.	1491
78938	—— P. J.	1527
126774	—— P. J.	819
43012	Roman, A.	1051
48809	—— F.	1405
39202	Romanes, J. R. S.	556
5890	—— D. M.	6009
43888	Romanis, R. D.	1213
48755	Rome, C. A. B.	1054
127157	—— K. D.	1075*b*
109269	Romer, F. A.	1676
104946	—— W. E. S.	1669
87851	Romney, P. E. C.	1561
70587	Ronald, A.	2379
3695	—— H. M.	2929
119421	—— I. G.	1337
36084	—— J. D.	505
77312	—— V. R.	1518
74550	—— W.	1496
37546	Roncoroni, J. A.	551*b*
137920	Roney, A.	—

Personal No.	Name.	Col. No.
04196	Ronksley, F. H. (*ret*)	3230
3899	Ronn, P.	2931
82809	Rons, R. L. W.	1544
137078	Rood, T. W.	2280
	Rook, A. F.	2366
90071	—— A. H.	560
139605	—— A. J.	—
104897	—— K. G.	1689
90077	—— M.	604*b*
47715	—— R.	1124
49235	—— T. G.	1231
113239	—— T. H.	1723
89154	Rooke, A. P.	1625
65654	—— D. M. M.	1647
124778	Rooker, V. E.	809
127715	Rookes, F. S.	—
50219	Rookley, L. W.	949
5920	Rooks, R. E.	2685
62411	Room, H. C.	1640
740242	—— R. E.	—
5606	—— R. R.	6004
119055	Roome, G. A.	773
28162	—— I. N.	12*a*, 575
109267	Roomes, W. G. B.	1674
36064	Rooms, E. N.	1196
51024	Rooney, J.	1407
105110	—— P. J.	—
112551	—— W. D.	1066
85967	Roost, K. G.	1452
350195	Root, A.	—
633	—— F. C.	—
127537	—— G. A.	929
510615	—— R. H.	—
126808	Rootes, J.	1075*a*
136979	—— R.	904
75616	Rooth, F. M.	1495
107098	Roots, A. E.	—
50340	—— H. H. V.	966*a*
113019	—— R. G. O.	1720
116538	Rooum, S. B.	1129
47028	Roper, A. J.	1396
590488	—— C. H.	—
119239	—— F. H.	1918
119609	—— G. C.	—
46734	—— H. D.	1119*a*
66960	—— H. J.	—
132419	—— P. D. L.	746
123566	—— S. A. V.	1741
121917	—— T.	1715
90925	—— W.	1436
4684	Ropner, R. G.	2941
72487	—— F. W.	2370
136899	Rorke, M.	1999
60059	—— *Rev.* P. T.	2508
61218	Rosam, C. W.	1652
113328	—— E. W. G.	1067
48989	—— F. A.	1340
86225	—— T. H.	1229
68223	Rosby, T. C. G.	1653
125316	Roscher, W. E.	801
510	Roscoe, B. A.	2887
122674	—— Ernest	—
66489	—— N. E.	704*a*
	—— P. H.	2314
121711	—— T.	2559
49267	Roscorla, H. E.	803
72193	Rose, Archibald D.	2175
100910	—— Alexander D.	—
365084	—— Albert E.	—
61831	—— Alexander E.	—
78624	—— A. H.	1519
45276	—— C. F.	668
348753	—— C. H.	—
106292	—— C. H. B.	2241
45538	—— C. J.	668
340500	—— C. R.	—
2921	Rose, D. I.	2916
41069	—— D. J.	606*a*
124400	—— D. J.	1137
5989	—— D. N.	6010
134229	—— E. A.	948
4141	—— E. H.	2934
131298	—— E. J.	—
77282	—— E. J. B.	1513
85210	—— E. S.	2476
4788	—— E. W.	2942
	—— F.	7
47623	—— F. A.	2346
4811	—— F. B.	2940
106888	—— F. G.	1697
50254	—— F. J.	1938
66947	—— F. P.	—
106702	—— Frank W.	—
115029	—— Frederick W.	1733
18237	—— G.	552*b*
72074	—— G. M.	2378
117113	—— G. A.	—
130757	—— Harry	1938
77739	—— H. H.	1520
102304	—— I. S. C.	2547
41472	—— J.	609
1225	—— J.	2896
81732	—— J. B.	1526
72368	—— J. C.	2178
70783	—— J. D.	2697
11145	—— J. J. T.	2312
105583	—— J. N.	1692
76542	—— J. Westland	2475
13162	—— J. Willie	1302
33142	—— L.	1196
149910	—— L. D.	—
68841	—— L. G.	1454
35165	—— L. H.	1204
47013	—— L. O.	1338
68771	—— M. C.	716
2024	—— M. E.	2903
124222	—— M. L. H.	1159
70588	—— N. G. F.	700
131613	—— R. A.	957
89735	—— Reginald, H.	1894
09082	—— Robert H.	604*a*
81652	—— Roderick H.	639
114610	—— R. Harrison	1729
85580	—— R. K. C.	2325
111362	—— R. W.	1714
126336	—— Sydney	—
103391	—— S. G.	—
81920	—— S. N.	638
	—— T.	2692
78312	—— T. A.	1322
81966	—— T. F. D.	1482
355610	—— T. J.	—
48083	—— W. E.	1254
110265	—— W. J.	1343
41133	—— W. L.	2203
116251	—— W. N.	—
46508	—— W. R.	1238
85612	Rosehill, S.	2412
101933	Rosen, A.	—
115508	Rosenberg, E.	2436
68417	—— W.	—
102647	Rosenbrock, H. H.	1342
133589	Rosenvinge, C. L.	1412
67540	—— G. O.	2425
2563	Rosevear, E. M.	2912
67048	—— R. C. G.	1103
64079	Rosevere, B. P. T.	—
48872	Rosewall, C.	1740
506044	—— H.	—
116493	Rosie, J.	2545
37425	Rosier, F. E.	511
48620	—— T. D.	1072
136211	Roskilly, T. A.	981
131669	Roskrow, T. P.	2008
139561	Rosling, E. G.	—
108500	Rosman, A. O.	2244
85163	—— E. L.	12*b*, 1552
124069	Ross, Alexander	—
50869	—— A.	—
133713	—— A. E.	1178
117646	—— Alfred, J.	759
106887	—— Allan J. M.	1697
40142	—— A. M.	602*b*
	—— A. M.	7
366421	—— A. R.	—
88180	—— C. D.	2416
1451	—— C. G.	2898
109273	—— C. M.	1676
	—— C. M.	2687
132098	—— C. P.	1176*a*
47687	—— C. S.	1242
132110	—— Chas. S.	1941
75639	—— David	1440
370480	—— Donald	—
105584	—— Donald	1692
136713	—— D. A.	1099
87032	—— D. A.	658
132467	—— D. Andrew	—
42532	—— D. A. A.	623
139642	—— D. B.	1098
120596	—— D. C.	764
32161	——	563
84001	—— D. George	647
120991	—— D. Graham	1136*a*
115030	—— E.	758
90054	—— E. C.	—
6267	—— E. E.	6072
77768	—— E. J. L.	1523
123402	—— E. S.	—
49219	—— E. S. W.	797
83642	—— F. A.	2323
125879	—— F. F.	1157
116008	—— F. G. M.	2436
62850	—— F. N. G.	—
61412	—— George	1895
109468	—— George	1906
79054	—— G. B.	1607
118440	—— G. C.	1130
70942	—— G. D. H.	1468
113018	—— G. K.	1721
141136	—— G. M.	982
40185	—— G. O.	570
80830	—— G. R.	700*a*
119354	—— G. W.	1071
88908	—— H.	1621
128002	—— H.	824
104213	—— H. D.	2430*a*
47339	—— Harold James	1244
69989	—— H. L.	2427
90393	—— H. N.	602*b*
330015	—— H. S.	—
29117	—— I. G.	2696
88844	—— I. W.	2477
	—— *Sir* James	—
41134	—— James	2175
66400	—— James	—
2655	—— John	—
109841	—— Joseph	—
119271	—— James	778
23345	—— J. B.	2381
63549	—— J. C.	—
125880	—— J. D.	794
137667	—— J. H.	1093
116176	—— J. I.	—
117229	—— John Moir	1288
88316	—— John Mowat	2544
76290	—— James M.	2475
108578	—— J. MacD.	1703
3522	—— J. M.	2925
133379	—— J. P.	936
48606	—— J. R.	1398

Personal No.	Name	Col. No.
	Ross, J. S.	2677
114404	—— J. S.	760
86430	—— K.	1103
114405	—— K. A.	2012
110810	—— L.	2435
81099	—— L. A. M.	2542
2155	—— L. M. M.	2906
49936	—— L. W.	—
5007	—— Margaret	2946
128483	—— M.	827
115891	—— M.	1727
1109	—— M. F.	2895
116997	—— Murray H.	1128
	—— M. H.	1076
116494	—— M. K.	767*a*
68697	—— M. R.	2481
83669	—— N. A.	2409
4223	—— N. W.	14, 2935
133839	—— N. W.	805
82430	—— O. F. G.	1535
138429	—— P. J. F.	1181
32111	—— Q. W. A.	502*b*
109582	—— R. A. G.	2345
127015	—— R. C.	1139*f*
513271	—— R. E.	—
138828	—— R. L.	1186*b*
44312	—— R. M. H.	644
	—— R. P. (*ret*)	3223
64800	—— R. P.	2234
751	—— R. S.	2872
104821	—— R. S.	1687
108752	—— S. E.	1706
105585	—— S. G. W.	1692
81200	—— T. D.	1537
66035	—— T. G.	1651
125204	—— William	—
139487	—— W. George	1097
50625	—— Wm. Gordon	797
117981	—— W. H.	2492
49936	—— W. L.	1257
138606	—— W. M.	—
107806	—— W. T.	2433
	Ross Chalmers, A. E.	2403
125785	Ross-Field, M. M.	1918
137079	—— P.	2287
123612	Ross-Gower, L. W.	792
82049	Ross-Hime, E.	1533
3885	—— V. E.	2930
131887	Ross-Mackenzie, D. A. A.	1090
118684	Ross-Magenty, B. M.	719
78774	Ross-Mumby, G. C.	1520
76035	Ross-Murray, A.	1491
86895	Ross-Williams, A. D.	1558*a*
762	Rossborough, I. J.	2870
81851	Rossel, P. G.	1543
113751	Rosser, E. P.	1694
102241	—— L. V.	2236
115172	—— P. E.	750
133077	—— R. D.	957
65588	Rosser, T. N.	711
102991	—— W. J.	719
100777	Rossi, A. F. A.	1668
349138	—— J. A.	—
128011	Rossie, A. A.	1165
70589	Rossington, E. H.	1491
85791	—— P. J.	902
50067	Rossiter, A. J.	—
50705	—— C. C.	1346
50030	—— D. J.	1264
	—— E. J. (*ret*)	3235
125838	—— F. B.	824
5477	—— G. N.	2951
31413	—— H. E.	2193
112236	—— N.	1700
85671	Rossiter, R. L.	653
86175	—— T. W.	1558
106758	—— W.	1664
125054	—— W. J.	—
	Rossmore, *Lord*	12*a*
43718	Rossner, A.	1384
131150	—— L.	809*a*
113287	Rostance, J. H.	2249
66578	—— R. N.	712
121759	Rosten, B. M. D.	2448
138906	Rostron, B. E. T.	943
122403	—— C. M.	798
67127	—— F.	1281
104773	—— K. W. B.	2432
84089	—— R.	1606
6732	—— S. M.	6079
107707	Rota, C. B.	15, 1703
69659	Roth, J. B.	—
39175	—— M. H.	601
21122	—— V. H. B.	2166
102124	Rotheram, F. A. R.	723
74615	—— J. W.	2198
33374	—— R. C.	567
27066	Rotherham, E.	2695
05242	—— J. K.	1195
724	—— M. S.	2892
115892	—— O. E.	760
90548	Rothery, B.	2387
125249	Rothnie, G.	—
5008	Rothwell, A. B.	2946
61450	—— C. D.	2232
1266	—— D. A. H.	2897
512828	—— D. N.	—
45337	—— F.	705*a*
590162	—— F.	—
115659	—— G.	1733
42726	—— G. M.	632
79980	—— H.	2203
128452	—— H. J.	936
14114	—— John (*ret*)	2368
50862	—— John	1362
88572	—— J. F.	1395
86647	—— P. F.	654
130200	—— R. J.	946
41475	—— T. N. C.	609
80460	Rotslein, A. S.	953
119243	Roualle, H. L. M.	2423
04198	Rough, H. L. (*ret*)	3228
67025	Roughley, D.	713
73376	—— J.	1602
314911	Roughton, E.	—
505737	Rougier, L. V.	—
73132	Rouillard, L. M.	2405
97640	Roulston, J. F.	552
65762	—— J. R.	—
129949	Rounce, J. N. B.	906
82894	Round, A.	711
44695	—— Albert	1536
48054	—— F. D.	1068
134809	—— H. A. E.	2578
138653	—— J. A.	971
138571	—— John	—
341685	—— J. Y.	—
	—— K. W., *Capt.*	—
150002	—— T.	978
508687	—— W. L. G.	—
87244	Rounding, C. M.	2544
118906	Rousnefell, J.	786
85906	Rountree, G. H.	1618
66208	Rountree, H. W.	—
23298	—— J. G.	2381
4701	—— L. S.	2941
73377	Roupell, C. F.	1506
	—— N. S.	2699
6	Rous, *Lady* C. C.	2868
63081	Rouse, A. G. H.	706*b*
72720	—— A. W.	1503
72194	—— D. J.	2179
108864	—— E. C.	1677*a*
132337	Rouse, G. W.	934
48357	—— K. A.	1241
101776	—— K. F.	2236
134762	—— S. T.	780
85763	Roussell, M. R. T.	1612
03044	Routh, E. J. D.	500*b*
66358	—— R. J.	—
134405	Routledge, A. F.	—
77837	—— E. T. McC.	1606
85509	Routly, E. J.	2206
80412	Roux, T. C.	929
506230	Rovery, S. G.	—
77327	—— E. H.	1989
134472	Row, G. W.	1291
117013	—— L. N.	1173
	—— L. N.	1121
03045	Rowan, A.	2704
102948	—— C. J.	—
86528	—— C. T.	1618
10	—— D. E.	2859
280	—— H. M. R.	2868
66679	—— J. A.	2546
89259	—— J. F.	2337
115032	—— M.	758
109921	—— S.	1119*a*
42266	—— V. H.	1977
127071	—— W.	1075*b*
80442	Rowan Parry, J. A.	940
1435	Rowand-Harker, P.	2898
337978	Rowarth, D.	—
49663	—— W.	—
119056	Rowatt, J.	2545
100154	Rowberry, C. W. J.	1666
138614	—— S. H.	—
45848	Rowbotham, A.	1213
68383	—— A.	—
65393	—— C.	—
354659	—— E.	—
40754	—— G.	605*a*
	—— J.	2675
2096	—— J. C.	2905
135235	—— J. F.	1947
5515	—— M. A.	2952
2025	—— M. E.	2903
46797	—— P. V.	1336
121770	—— R. F.	1740
	—— S. L.	—
44666	Rowcliffe, D.	654
131397	Rowden, A.	—
1226	—— B. J.	2896
112846	—— B. R.	1721
4193	—— D. H.	2934
108970	—— J.	1708
42442	Rowe, A. C.	627
117911	—— B. J.	1735*c*
514483	—— C. A.	—
115033	—— C. C. H.	2250
113240	—— C.	1723
112237	—— D. C.	1700
6268	—— D. F.	6072
512632	—— D. H.	—
49203	—— D. J.	773
75332	—— D. P.	2397
109942	—— D. W.	900*b*
24030	—— E. L. J.	506
88112	—— F. A.	1563
74024	—— F. C.	2708
16026	—— F. C. T.	1203
34443	—— F. H. H.	1208
44911	—— F. J.	1318
127668	—— F. O.	2562
123971	—— G. A.	1932
561621	—— H.	—
	—— H. G.	474
48344	—— H. G.	1252
48910	—— H. J.	2006
117802	—— H. K.	1289

Personal No.	Name	Col No.
	Rowe, H. M. C.	2688
84446	—— H. N. P.	1530
48330	—— H. W.	1339
127753	—— J.	—
90089	—— J. H. C.	601*b*
512361	—— J. P.	—
111111	—— J. H. R.	721
61306	—— J. L.	705*a*
44248	—— J. M.	802
67373	—— L. H.	—
5918	—— M.	2686
138735	—— M. E.	—
78040	—— N. A.	1606
84426	—— N. F.	1538
362995	—— N. J.	—
4789	—— R. F. M.	2942
132196	—— R. S.	1177
	—— N. M.	2677
122741	—— R. S.	794
335696	—— S. J.	—
124836	—— T.	819
102043	—— V. F.	1188
122707	—— William	—
525271	—— W. D.	—
	—— W. J.	1173
65690	—— W. N.	1649
513616	—— W. S.	—
	Rowe-Dutton, *Miss* M. P.	6
3531	Rowed, G. T. E.	1386
102205	Rowell, H. W.	1665
2300	—— J.	90, 2908
115852	—— L. J.	1127
42573	—— M.	623
111130	—— N. W.	901
115449	—— P. A.	763
111302	—— R. A.	—
43407	—— R. F.	2194
124185	Rowett, R. L.	796
100071	Rowland, A. A. N.	719
88414	—— A. F.	665
128482	—— C. A.	827
45037	—— C. E.	2335
141458	—— C. S.	976
124259	—— D. S.	1078
125273	—— F.	—
19090	—— F. C.	1193
120094	—— F. S.	1126
127284	—— G. R.	1139*d*
	—— H. A.	10*b*
78634	—— H. S.	1523
3284	—— I. T. B.	551*b*
118776	—— *Rev.* J. E.	2514
142471	—— J. J.	—
33577	—— J. N.	626
	—— J. W.	2703
79055	—— K. A.	1322
130758	—— L. D.	1938
127801	—— P. W. T.	905*a*
115034	—— R. D.	1733
123333	—— R. D. A.	1741
77075	—— R. M.	1227
109726	—— R. S.	1397
102079	—— S.	718
128285	—— S. D.	—
70591	—— S. W.	1207
37641	—— T.	552*a*
132582	—— T. G. N.	—
127942	—— T. W.	827
123864	—— W. B.	791
114041	—— W. J.	1725
79716	—— W. L.	2322
117110	—— W. S.	1652
78076	Rowlands, A. B.	2403
48437	—— A. E.	1352
6183	—— B. L. F.	6013
932301	Rowlands, C. S.	—
122998	—— D. H.	798
	—— *Rev.* D. M.	2503
123638	—— F. A.	809
363329	—— G.	—
73378	—— J. S.	22*a*, 1384
74805	—— L. R.	2474
6374	—— M. M.	6073
87936	—— R. S.	1562
128285	—— S. D.	—
74223	—— T. W.	1213
136002	Rowlandson, J. W. D.	1737
101392	Rowlatt, A. S.	—
	Rowles, H. B.	2703
60932	—— M. B.	2545
4026	—— R. A.	2932
106974	Rowley, A. C.	1339
354706	—— A. J.	—
45	—— C. J.	2859
68116	—— H. A.	2426
	—— H. V.	462
105043	—— J.	—
95115	—— J.	—
355825	—— J. H.	—
141270	—— K. N.	1099*a*
135348	—— Mark	—
6713	—— M. L.	6079
68677	—— M. S.	2426
111083	—— R. P.	—
119858	—— R. W. M.	1738
	—— S.	90
74551	—— S. E.	1514
90730	—— T.	2318
3354	—— W.	—
128492	—— Walter	1139*g*
150112	—— W. A.	982
45494	Rowls, N.	1385
50817	Rowney, G. R.	—
46331	—— N. A.	707
82704	Rowntree, J. P.	700*a*
134471	—— L. T.	1292
109450	—— R. K.	2244
108753	—— T. W.	1706
63022	Rowse, G. H.	—
83898	—— J. H.	1547
111859	—— R. H.	—
117647	—— W. C.	1121
	Rowsell, B. C. G.	200
336402	—— C. T.	—
88958	—— H. S.	2544
107709	—— T. H.	1703
3745	Rowson, J.	2929
79981	—— K. F.	2202
121712	—— K. H.	2571
83899	—— L.	1548
79145	—— R. N.	624
113861	—— S. W. D.	1659
	—— W.	1320
132470	Rowthorn, J.	—
351340	Rowthorne, A. J.	—
1002	Roxburgh, D. E.	2872
78041	—— G. H. E.	1524
	—— G. R.	12*a*
70592	—— H. A.	559
101810	—— H. L.	2429
63424	—— I. D.	707
25572	—— S.	1136*b*
106020	—— T.	1455
63802	—— W.	670
80006	Roxburgh-Smith, B.	1490
116085	Roy, A. M.	1126
102582	—— B. B. P.	900*a*
40642	—— C. L.	605
137274	—— C. R. G.	—
72542	—— C. S. J.	627
47533	—— E. W. D.	1142
65808	—— G. T.	—
100937	—— J.	—
109275	—— J. G.	1707*a*
46100	Roy, R. A.	110, 1219
6375	—— R. B.	6073
107379	—— W. C.	—
76120	—— W. G.	2321
	Royal, *H.R.H. The Princess*	2671
6053	—— E. A.	—
82951	—— J. D.	700*a*
128308	—— P. W.	—
134188	Royals, V. C.	903
115599	Royan, *Rev.* J. W.	2512
136764	Royce, H.	—
46421	—— J.	1237
90076	—— M. E. A.	602*a*
45659	—— V. J.	1232
90062	—— W. B.	509
61610	Royceton, B.	1637
131361	Royde, A.	—
118604	—— G. R.	1132
139421	—— M. R.	967
127861	Royds, T.	1075*d*
3642	Royds Birch, D. F.	2927
75744	Roylance, A. E. L.	1317
46066	—— E. W.	1968
88573	—— James	1564
356298	—— John	—
85746	Royle, F. J. H.	1553
136267	—— Frank	—
102242	—— G. V.	2236
113828	—— K. C.	752
21339	—— L.	2318
72300	—— W.	2176
107525	—— W. F.	1456
	Royston, A. M.	2674
78952	—— H.	1216
66918	—— J. W.	—
83181	Roythorne, E. W.	1547
5990	Rozelaar, C. A.	6010
49440	Ruark, R. W. E.	1253
102400	Rubeck, M. V.	—
136003	Ruben, C. M.	2454
3871	Rubens, C. L.	1635
85581	—— F. R.	2325
66391	Ruber, E. L.	—
122711	Rubery, L. P.	—
91036	Rubie, H. E. C.	1436
88834	—— J.	2417
114611	Rubin, M.	1729
121904	Rubythorn, L. H.	1346
113241	Ruch, J. F.	2247
127048	Ruchwaldy, D. F.	822
362594	Ruck, A. R.	—
111013	—— C. M.	2245
89155	—— G. A. E.	1625
129661	—— J. A.	824
82993	—— N.	1055
88792	—— R.	1622
115893	Ruck-Keene, W. E.	755
109351	Rucklidge, J. M.	1356
	Ruda, A. I.	1604
106398	Rudd, A. H.	1906
111363	—— A. W.	14, 1714
62906	—— C. A.	—
23247	—— F. C. W.	2472
126933	—— G. W.	1930
77479	—— H. L.	1976
351004	—— J.	—
124599	—— J. R.	1741
50452	—— P. C.	2578
136389	—— R. E.	972
35283	—— S. C. W.	1313
49052	—— T. H.	1923
35344	—— W.	1207
120683	Rudden, J.	1923
89839	Ruddick, J.	703

Personal No.	Name.	Col. No.
326373	Ruddick, G. E.	—
128421	—— G. F.	1139*g*
126987	Ruddock, C. E.	—
137300	—— F. G.	904*b*
127857	—— G. A.	1289
67903	Ruddy, J.	—
4203	Rudge, F. M.	2935
126388	—— G. E.	—
121851	—— T. A.	—
187135	Rudham, H.	—
131730	Rudin, H.	1940
314359	Rudkin, A. E.	—
65655	—— W. H.	1647
65998	Rudland, C. P.	667
333027	—— G.	—
113599	—— R. R.	1725
129613	Rudman, A. T.	1139*h*
1626	—— M. M.	2890
123463	Rudolf, J. de M.	772
105945	Rudsdale, J.	1695
124033	Rudwick, J. S.	—
	Rue, J.	8
115969	Ruegg, *Rev.* W. B.	2512
124973	Ruff, L. R.	2251
133368	—— W. F.	963
132471	Ruffe-Williams, J.B.C.	—
350221	Ruffell, A. E.	—
70786	—— A. W.	604*a*
40143	—— B.	602*b*
142549	—— S. R.	—
89397	Ruffhead, A. W.	665
115081	Ruffle, C. L.	765
128925	Ruffley, W. L.	941
11030	Rugg, C. W.	2162
	Ruggins, C. F.	—
4504	Ruggles-Brise, C. M.	2939
132566	Ruhl, E. B.	1942
21115	Rule, A. W.	2166
49441	—— E. E.	1252
107247	—— E.	1354
80798	—— *Rev.* E. McC.	2506
88793	—— W.	1337
	Rulf, P. R.	12
23127	Rumball, C. A.	2371
44708	Rumble, A. E.	652
90691	—— D. L.	1437
120597	—— F. D.	769
110312	—— J. F. S.	2485
50153	—— S. J.	1265
120350	Rumbles, F. G.	1133
509718	Rumbold, E. J. J.	—
	—— E. M.	2675
121370	—— M. T. S.	774
64885	—— P. A. S.	706
70593	—— W. R.	2696
137209	Rumboll, J. K. P.	962
117246	Rumfitt, E. W.	2251
46612	Rumford, H. G.	1241
2868	—— J. T.	2915
139127	Rump, A. E.	—
34028	—— F.	504
126385	—— H. J.	—
22246	Rumsey, A. A.	600
31242	—— H. R. E.	2179
42890	—— J. M.	636
22055	—— L. G.	600
40186	—— M. W.	570
3491	—— P. H. M.	2925
89585	—— R. J.	1103
1329529	Rumsey-Williams, F. G.	—
115509	Runciman, D.	761
130240	—— R.	1172
90272	—— *Hon.* W. L.	2856, 2858
4154	Rundle, A. L.	142, 2935
73380	—— D. L.	1602
04201	—— E. H.	1305
2712	—— H. M.	2913
72271	Runeckles, G. E.	2176
60051	—— R. L.	2478
118622	Runnacles, E. R. M.	1142
125432	—— J. S.	808
68184	—— P. R. M.	715
117107	Runnalls, R. G.	1649
	—— T. J.	7
114042	Ruoff, F. J.	752
	Rusbatch, W. D.	18*b*
122026	Ruscoe, E.	1740
81577	—— R. J.	2322
72398	Ruse, H. L.	2178
48392	—— N. F.	1255
505631	—— W. L.	—
117008	Rush, A. R.	1122
100855	—— G.	—
74726	—— J.	611
107668	—— R. W.	2242
107110	—— W. J.	—
117897	Rushbridge, J. S. C.	1925
127291	Rushbrook, G. W.	926
46608	Rushen, G. N.	1340
33143	Rusher, D. H. S.	504*a*
127198	Rushfirth, D.	825
505278	Rushforth, S.	1669
110935	Rushmer, A. G. H.	—
63654	Rusholme, W. E.	—
109141	Rushton, A.	2116
134003	—— G. A.	938
64151	—— H. T.	—
85922	—— I. C.	705
83434	—— J. A.	1548
67368	—— J. N.	—
62609	—— J. V.	—
109746	—— L. A. M.	1708
5778	—— M. W.	2683
108867	—— T. J. L.	736*b*
123009	—— H. F. C.	1127
69154	Rushworth, A. C.	—
4172	—— D.	2935
115036	—— D. H.	1733
123688	—— H. R.	2561
119225	—— J. A.	1189
63210	—— L. L. S.	1643
126436	—— P.	—
86342	Rusk, A. M.	652
111536	Ruskell, F.	1119*a*
67625	Russ, O. W.	1897
91113	Russ-Turner, B. M.	1438
63159	Russel-Fisher, G.	1641
84839	Russell, A.	2411
68418	—— Archibald	—
44704	—— A. E. C.	2323
110397	—— A. F.	1457
84114	—— A. Gerald	2531
122690	—— A. Gerald	—
115544	—— A. George	763
120491	—— A. Gerald	792
18698	—— A. J.	—
6683	—— A. M.	6079
134905	—— A. McC.	2453
128459	—— A. MacL.	827
84693	—— A. P.	648
72929	—— A. R.	1503
134810	—— A. R.	2578
103971	—— B. G.	1905
102243	—— B. H.	2236
	—— B. H. C.	472
77419	—— B. H. S.	1495
139005	—— Cyril	—
121731	Russell, C. B.	1145
65921	—— C. F.	—
105943	—— C. L.	—
118594	—— C. R.	1927
137274	—— C. R. E.	975
39572	—— C. S. P.	559
507296	—— C. T.	—
84840	—— D. C.	2411
144554	—— D. G.	—
102955	—— David M.	727
104945	—— E. B.	1668
135819	—— E. V.	1948
76352	—— *Hon.* E. W. C.	2010
67219	—— F. L.	1653
82868	—— F. S.	15, 1482
61083	—— F. W. H.	1631
129583	—— G.	1139*h*
84737	—— George	1513
114043	—— Guy	1725
	—— G. H.	472
46097	—— G. P.	1280
134753	—— H.	958
37692	—— H. a'B.	554
	H. B.	462
115035	—— H. C.	1623
133690	—— H. D.	961
130334	—— H. F. G. C.	1158
47973	—— H. G.	1243
62516	—— H. G.	—
08086	—— H. J. T.	1473
32162	—— Harold M.	1195
126212	—— I. R.	—
106166	—— John	736
114044	—— John	1921
335572	—— John	—
103972	—— Jack	1694
113117	—— James	2242
336652	—— James	—
131680	—— James	1940
	—— J.	2681
82454	—— J. A. McL.	1545
37126	—— J. B.	508
103392	—— J. B.	—
	—— J. C. (*Ret.*)	—
45121	—— J. Edward	1111
116495	—— J. Eric	767*a*
14210	—— J. Gerald	2367
86042	—— J. Gilbert	1233
21305	—— J. H. C.	50, 2316
129421	—— J. J.	938
64854	—— J. M.	2423
85582	—— J. McC.	2325
137268	—— J. K.	2457
	—— J. P.	1921
100662	—— J. S.	1282
42769	—— J. T.	635
119057	—— J. W. G.	2553
66038	—— K. Alexander	1338
112317	—— K. Arthur	750
134314	—— K. D.	955
37921	—— K. R.	721
78324	—— L. E.	1525
128738	—— L. R.	—
43822	—— L. R. C.	632
63266	—— L. V.	—
69446	—— M.	1063
79015	—— M. A. V.	1441
1757	—— M. C.	2900
121371	—— M. E.	756
1185	—— M. H.	2896
4115	—— M. H. M.	2934
3389	—— M. J.	2923
1846	—— M. M.	2901
	—— M. T.	2676
1699	—— M. W.	2900

Personal No.	Name.	Col. No.
134004	Russell, N.	944
136406	—— N. F.	969
08087	—— N. M. S.	551*a*
	—— P.	2703
118858	—— P. G.	—
5449	—— P. H.	2951
2191	—— R.	2907
69805	—— Robert	—
123010	—— Robert	782
129438	—— R.	829
115941	—— R. A.	755
86703	—— R. G. C.	657
43810	—— R. Hunter	1498
328622	—— Robert Hunter	—
46141	—— Ronald H.	1236
135951	—— R. H. F.	1950
3924	—— R. M. H.	2931
90375	—— R. R.	560
113594	—— Stanley	1725
69247	—— Sydney	—
45778	—— S. M.	1232
73011	—— S. P.	611
131307	—— S. S.	—
104214	—— T. B.	2430*a*
359171	—— T. F.	—
87787	—— T. McD. B.	1560
100614	—— T. R.	719
980	—— V.	2872
373381	—— W. A.	1601
125732	—— W. H.	809
521018	—— W. J.	—
134394	—— Walter J.	—
70594	—— W. McF.	575
118780	—— *Rev.* W. P.	2514
39341	—— W. T.	557
79147	—— W. W.	624
1309	Russell-Andrews, L. M.	2873
2487	Russell-Davis, E. G.	2910
133047	Russell-Fry, G. H.	943
65656	Russell-Jones, C.	1647
5757	Russell Murfitt, A. M. C.	6006
6575	Russell-Pavier, M. M. G.	6077
6651	Russell-Storey, D. V.	3078
80445	—— J.	954
19168	Russell-Stracey, E. G. H.	2692
	Russell-Wood, D.	2927
100498	Russenberger, *Rev.* A.	2510
135796	Russon, C. H.	1948
120276	—— J. H.	—
890474	Rust, E. E.	—
103973	—— F. C. J. R.	1684
41211	—— H. I.	606*b*
86441	—— L. R.	1450
3553	—— P. G.	2925
	—— R.	1935
61761	—— S. P.	—
87411	Rustom, D. C.	658
853950	Ruston, A. G.	1394
33475	—— A. M.	614
70595	—— H. F.	1506
37291	—— P.	550*b*
6667	Ruston-Harrison, J.	6079
33397	Ruth, W. D. B.	604
35068	Rutherford, A. D.	1305
86286	—— A. F.	2413
107418	—— A. L.	1675
6652	—— B. E.	6078
	—— C. E.	2681
81184	—— C. I.	1320
6083	—— C. M.	6011
65589	—— D.	711
122438	—— D.	904
102925	Rutherford, D. E.	—
127669	—— D. P.	2575
119656	—— E. D.	1071
72721	—— E. O.	1503
101855	—— F. H. S.	—
45252	—— G.	1977
118985	—— G. A.	1736
131915	—— G. Alexander	1935*a*
127737	—— H.	—
61692	—— H. V.	—
69587	—— I. C.	1665
	—— J.	1387
117858	—— *Rev.* J. A. E.	2514
26092	—— J. D.	1194
105828	—— J. E.	2240
104158	—— J. L.	2237
108754	—— J. R.	1706
2940	—— M. E. A.	2916
68194	—— N. B.	716
215928	—— N. D.	—
68914	—— R.	22*b*, 2012
	—— R.	8
133017	—— R. A.	2452
114045	—— R. E.	2249
133718	—— R. H.	1179
124333	—— R. J.	2429
125863	—— R. P.	1290
65133	—— S.	—
134398	—— T. C.	—
125970	—— T. N.	1369
1508	—— W. M.	2898
107884	—— W. N. C.	1702*a*
74606	Rutherford-Jones, A. D.	2196
710	—— M.	2870
81557	Ruthven, G.	2322
43391	Rutland, C. N.	1208
4573	—— E. F. M.	2940
106375	Rutledge, A. W.	731
47425	—— J. G.	1217
333032	Rutley, E. L.	—
31130	—— L. S.	2174
122617	Rutter, C.	—
136152	—— Clarence	2455
48607	—— J. G.	1405
74552	—— J. J. B.	1479
6184	—— J. P. G.	6013
86287	—— L. D.	2413
121942	—— L. W.	1131
4945	—— M. E.	5985
26212	—— N. C. S.	1194
37364	—— P. F.	600*a*
42574	—— R. D.	625
128798	—— T. H.	—
81534	—— Ruttle, H. S.	—
132896	Ruttledge, R. T.	1944
77514	Rutty, B. J.	1448
133148	Ruxton, A. L.	—
13916	Ryall, A. E.	—
43430	—— G.	1384
41477	—— I. R. M.	609
72443	—— L. J.	2179
116875	—— S. D. C.	—
44601	Ryalls, D. L.	650
5009	—— O. S.	2946
64394	—— T. F.	2546
84101	Ryan, A. W.	1530
354239	—— C. D.	—
65752	—— C. W. W.	—
136952	—— D. K.	1412
87674	—— D. M.	647
129107	—— E.	824
5703	—— E. F. T. H.	2682
23336	—— F. G.	2382
46801	—— F. G.	1321
85837	—— G. W. P.	1616
134201	—— H. S. S.	1094
49217	—— J.	1137
120728	Ryan, J. C.	792
109792	—— J. M.	—
349602	—— J. P.	—
118048	—— J. W.	1125
122523	—— M. F. M.	2448
	—— M. K.	2704
48195	—— M. P.	1255
1400	—— M. T.	2898
135110	—— P. J.	1183
125641	—— P. L.	1158
49019	—— R. E.	770
106861	—— R. H.	728
32130	—— R. S.	503
	—— R. W.	2366
2113	—— V. M.	2948
128228	—— W.	—
01237	—— W. J.	500
5759	Ryce, M. E.	6006
66318	Rycroft, H. C.	—
137954	—— J. E.	2583
116496	—— R. N.	2443
111269	Ryde, A. H. L.	721
108237	—— D. R.	719
	—— J. A. T.	473
141093	—— P. C.	983
5900	Ryden, M.	2685
135918	Ryder, A. E.	1186*b*
73382	—— E. J.	1314
39193	—— E. N.	553*a*
44266	—— G.	1318
86254	—— J. L.	1900
68636	—— J. P.	1925
130793	—— J. W.	1085
527394	—— P. W.	—
86907	—— R. E.	1619
130291	—— R. E.	—
108755	—— W. E.	1706
130616	—— W. W.	948*a*
114490	Ryder-Lewis, A.	2436
362611	Ryding, W. G. G.	—
101934	Rydings, H.	—
91011	Rye, L. T.	1604
44924	—— W. J.	650
63060	Ryecart, *Rev.* J. R.	2509
137926	Rykens, J. P.	966
138860	Rylance, R. C.	—
	Rylands, J.	101, 2311
1758	—— J. H.	2900
2026	—— M. C.	2903
79219	Ryle, G.	11, 1054
512659	—— J. T.	—
26065	Ryley, C.	501
3249	—— D. J.	2921
16204	—— D. W. R.	1380
49097	—— J.	1405
609	—— M.	2873
118478	—— R. J.	789
107193	—— T. B.	2243
128648	Rymer, F. J.	945
590487	—— G. A.	—
590291	—— G. W.	—
87426	—— R.	700*b*
115338	Rymills, F. E.	767
119387	Ryrie, J. S.	—

Personal No.	Name.	Col. No.
	S	
84105	Sabbatela, F.	1611
109022	Sabel, B. A.	1670
131865	Sabin, F. C.	1935*a*
138831	—— S.	1186*a*
26190	Sabine, J. S.	502*b*
115037	Sabourin, J. A.	760
43475	Sach, J. F.	628*a*
46796	Sachs, M. A.	1064
77126	Sack, E. A. M.	626
119272	—— T. C.	772
64831	Sacker, N.	2339*a*
68709	Sackett, *Rev.* B. H.	2510
123464	Sackville, T. H. J.	795
74224	Sacre, H.	1216
137201	Sadd, H. J.	969
5334	—— S. A.	2950
35367	Saddington, C. R.	1215
72315	Sadler, E. A.	2177
89285	—— *Rev.* F. A.	2507
103974	—— F. W.	2347
109282	—— G. F. A.	1707*a*
75465	—— H.	2169
139250	—— H. H.	—
515822	—— J.	—
	—— J. A. (*ret*)	230, 3225
62757	—— P. H.	1640
358205	—— R.	—
139248	—— R. E.	—
123397	—— R. L.	—
113614	—— T.	1725
137955	—— W. G.	2583
05184	—— W. R.	19, 501*a*
43608	—— W. T.	2318
62111	Saffery, E. V.	1635
61457	—— J. H.	602*b*
45701	—— J. H. C.	1214
109284	Saffron, B.	1676
125812	Safkin, J.	1933
3216	Sagar, E. M.	14, 2921
90320	—— L. H.	1500
775538	—— N. H.	15, 2542
2056	Sage, B. M.	2904
114046	—— B. W.	2485
5607	—— C. M. R.	6004
63044	—— C. R.	2479
115038	—— D. G. L.	1725
4388	—— K. E.	2937
113425	—— P. C. W.	752
39342	—— R. J.	557
129962	—— R. P.	810
67220	Sager, W. M. E.	1653
86176	Sahni, I. J.	1234
138072	Saidler, J. D.	1186*a*
63901	Saigol, V. R.	1644
112238	Sail, S. M.	1718
136436	Sailes, R. S.	974
101710	Sainsbury, C. J.	1993
87711	—— D. G.	1323
3680	—— E. M.	2948
79665	—— H.	1523
590116	—— T. C.	—
134931	Saint, E. G.	2453
82713	—— D. E. J.	644
126217	—— F. S. W.	—
108216	—— H.	—
110093	—— H. L. B.	1907
90055	St. Aubyn, E. F.	565
121014	St. Audries, *Lord*	—
3900	St. Barbe Smith, F. E.	2931
75159	St. Clair, E. D.	2320
12391	St. Clair Muller, A. A.	1131
79004	St. Clair Smallwood, H.	1467
87210	St. George-Taylor, E. V.	2536
87795	St. John, E.	1620
88850	—— *Rev.* E. P.	2508
04204	—— H. W.	1304
126886	—— J. H. R. S.	1164
39687	—— J. R.	562
2525	—— *Hon.* K. B.	2909
111370	—— T. A.	1714
123012	—— V.	785
564285	—— V. B.	1407
2968	St. John Chappell, H. M.	2985
90737	St. Johnston, G. E. S.	1437
112589	St. Julian Bown, D.	1702*a*
131774	St. Leger, C. P.	1177
5961	St. Ludger, V. M.	6008
83098	St. Maur, F. P.	1612
03047	St. Noble, C.	550
40946	St. Quintin, P. R.	606
77204	Sainty, M. J.	622
121384	Saipe, R. G.	2448
100036	Sait, S. F.	1063
08088	Saker, H. J.	12, 476
5358	—— M. F.	2950
75038	Salaman, G.	1515
114848	Salazar, A. B.	—
104111	Sale A. J.	1671
66101	—— F. R. R.	1649
120260	—— J.	670
27093	Sales, H. E.	1477
336669	—— H. W.	—
110692	Saliba, S. E.	—
108502	Salisbury, A.	2244
119058	—— C. C.	2552
131974	—— C. G.	1173
85583	—— G. C.	2325
77770	—— *Rev.* J. C.	2505
125092	—— R. C.	—
4451	Salisbury-Jones, M. L. J.	2939
139518	Salisbury-Rowswell, M. P.	983
105678	Salkeld, P. T.	1692
138660	—— R.	971
40568	Sall, E. F.	603*b*
72522	Sallis, L. R.	2193
35146	Sallows, J. S.	1493
81713	Salmon, A. A.	1443
122043	—— A. B.	1411
1232	—— A. H.	2896
77399	—— B. L.	1521
88734	—— C. H.	1452
537548	—— C. H.	—
31050	—— C. J.	73, 2168
68117	—— D.	2426
12381	—— E. A.	1916
80594	—— E. P.	1220
73384	—— J.	1477
142100	—— Jack	—
106339	—— J. H.	1689*a*
107878	—— M.	1702*a*
67941	—— N.	—
49	Salmon, N. M.	2860
142177	—— P.	—
109747	—— R.	1708
67675	—— R. A. V.	714
108756	—— R. S.	1706
45170	—— R. W.	1523
103975	Salmon-Light, G. T.	1684
2376	Salmond, M. A.	2909
80020	—— N.	—
89023	—— W. H.	2229
40947	—— W. N. C.	619
	—— *Sir* J. M.	12, 460
61422	Salomon, G. A.	—
	—— H. K.	56
83643	Salomonson, R.	2323
67221	Salsbury, R. J.	1653
73385	Salt, C. H.	1601
	—— E. C. P.	2703*a*
130069	—— F. C.	1158
46479	—— F. H.	1321
31151	—— G. W.	2179
125708	—— H.	1127
125986	—— J. H.	1139*a*
112239	—— S.	1718
81660	Salter, A. A.	639
348780	—— Albert G.	—
115039	—— Albert G.	1367
39902	—— Arthur G.	604*a*
35129	—— E.	1204
85584	—— F. G.	2325
125839	—— F. S.	929
120322	—— G.	1927
135680	—— George	1183
	—— G. W.	—
105679	—— H. C.	1692
137733	—— H. J.	—
21276	—— J. E. S.	2316
103298	—— J. P.	2238
113017	—— M. A.	1721
123667	—— R. A.	2562
90426	Salthouse, E. D.	1433
79982	Saltmarsh, Q. H. L.	2202
90999	—— R. V.	1506*a*
123668	—— W. G.	2561
108866	Salusbury, R. C. W. T.	736*b*
70597	Salusbury-Hughes, K. H.	569
123581	Salusbury-Trelawny, J. W. R. M.	1927
88771	Salvensen, P. R. B.	663
87748	—— R. E.	1229
313237	Salway, J. H.	—
116861	—— L. H.	—
127449	Salway-Waller, M.	1289
33399	Salwey, D.	604
130393	Salzer, E. M.	1937*a*
41325	Salzgeber, G. W.	608
136137	Salzman, E. I.	1950
126974	Sambidge, A. H. J.	—
81829	—— G. B.	1543
46663	Sambrook, H. G. L.	734
128791	—— R.	—
350841	—— W. A.	—
37398	—— W. J.	—
130361	Samels, J. J.	1937*a*
77888	Samman, P. D.	2402
48505	Sammels, A. J. H.	1242
44948	—— H. L.	1219
113341	Samouelle, C. J.	752
354335	Samphier, W. A.	—
115040	Sample, J.	2346
90866	—— T.	1437

Personal No.	Name.	Col. No.
128195	Sampson, A. L.	—
114844	—— B. W. W.	—
124767	—— A. W.	809
62278	—— D. N.	670
131481	—— D. P.	821
79839	—— F. C.	1538
	—— G. E.	475
137225	—— J. C.	1186*e*
23245	—— J. F. M.	2472
134703	—— J. V.	1180
74225	—— N. C.	1513
60011	—— R.	2376
565975	—— R. B.	—
45365	—— R. H. C.	1324
79983	—— R. O.	2191
116753	—— R. W. F.	777
103976	—— W. J.	1684
106546	Sams, J. H.	1115
82705	—— J. S.	644
124544	—— L. C.	800
78850	Samson, A. J.	630
34249	—— B.	1195
77306	—— E. H. M.	1218
85089	—— G. L. G.	1550
119238	—— R. N.	1735
110660	—— W. R.	1121
100072	Samuel, A. C. I.	719
110862	—— B.	1121
111364	—— D. E.	1714
83585	—— E. A.	2205
74553	—— F.	1510
104454	—— F. B.	725
101218	—— G. A.	1656
1244	—— G. M.	2871
133124	—— G. R.	1937
84053	—— H. Samson	1551
23408	—— H. Stuart	2389
100081	—— J. O. C.	719
78801	—— J. T.	1891
110185	—— L. E.	1713
82749	—— M. R.	1443
137661	—— N. D.	1163
138247	—— T. S.	—
	—— *Mrs.* U. E.	2678
68381	Samuels, A.	—
108870	—— C. J. H.	1701
101811	—— E. S.	2429
73386	—— F. A.	1383
131216	—— Frederick A.	—
131900	—— I. I.	1175
29215	—— N. P.	600
44640	—— T. G.	1210
61071	Samuelson, G. W.	2544
70598	—— H. M.	1305
76591	—— R. G.	700
80926	Samways, B.	1320
107057	—— H. B.	—
05081	Sanceau, R. J.	550
122240	Sancha, C. L.	781
43886	Sancto, A. F.	1394
2306	—— G. E. K.	2906
106642	Sanctuary, Clifford A.	1338
135919	Sandall, A.	1186*b*
130799	—— B. C.	1090
119059	—— E. H.	1338*a*
124682	—— P.	809*a*
3771	Sandbach, R. C.	2929
104822	—— W. E.	1687
107766	Sandbrook, R. L.	2344
81141	Sandeford, F. J.	1220
	Sandell, E. D.	2687
64730	—— W. A.	—
	Sandeman, A. W.	2693
115549	Sandells, A. J.	—
7427	—— B. J.	511
81052	—— D. C.	634
86686	—— F. A.	655
131911	—— P. V. G.	940
78104	—— R. F.	1441
64375	—— T. N. P. G.	1646
88922	Sander, F. M. R. F.	1623
107634	—— F. W.	1703
101711	Sandercock, P. J.	2548
33578	Sanders, A. A. J.	626
89099	—— A. J.	1451
141091	—— Albert J.	984
	—— A. P. M.	462
80144	—— A. V.	744
88574	—— C.	1564
64941	—— C. R.	710
83198	—— D. M.	2476
6269	—— M.	6072
104962	—— D.	2430*a*
106175	—— E. A.	1119
130600	—— E. V.	1170
516386	—— F. W.	—
63984	—— G.	1644
139074	—— G. E.	—
348486	—— G. F.	—
69953	—— Harry	2340
70599	—— Herman	2694, 1479
4946	—— H. C.	2945
47572	—— H. G.	1239
132902	—— H. H.	2355
35031	—— H. J.	1203
105316	—— J. Claridge	2239
73387	—— J. F.	1506
37510	—— J. G.	552*a*
120910	—— J. J.	2492
106640	—— J. N.	1065
120199	—— *Rev.* L. E.	2514
729	—— M.	2892
78643	—— M. A.	1535
1942	—— M. I. McC.	2922
109293	—— O. A.	1676
36057	—— P. J.	504*a*
103042	—— P. S.	726
113118	—— R. F.	1707
135043	—— R. S.	1180
125979	—— R. V.	906
108757	—— S. R.	1706
39686	—— T. E.	562
42955	—— W.	1385
63833	—— W. B.	708
127473	—— Wilfred B.	2494
114900	—— W. C.	2531
79984	—— W. G.	2202
365596	—— W. H.	—
351927	Sanderson, Arthur	—
69518	—— Arthur	1455
	—— A. C.	462
49442	—— A. C.	1251
5608	—— B. M.	6004
77889	—— B. W.	2402
47167	—— C. H.	1240
88098	—— C. R.	1622
31465	—— D. S.	2195
102108	—— E.	1114
319	—— E. D.	2869
5991	—— E. R.	6010
513789	—— G.	—
134743	—— G. E.	966
112640	—— H.	1723
62851	—— H. C.	—
125395	—— H.	1918
67686	—— H. J.	715
62077	—— H. M.	1638
133900	Sanderson, Henry M.	1258
76121	—— Jack	2320
62335	—— John	706*a*
108969	—— John	1708
79401	—— J. B.	1528
50409	—— J. E.	1266
89942	—— J. F. B.	1630
39189	—— J. Harwood	603
45183	—— J. Henry	2230
21247	—— J. L.	2316
5992	—— J. L.	6010
356680	—— J. T.	—
105037	—— J. W.	—
123013	—— L. A.	782
10142	—— L. T.	2168
78594	—— R. B.	1525
83390	—— R. W.	1218
67845	—— T.	—
123970	—— T. C. H.	1932
131619	—— T. D.	958
65553	—— T. W.	710
	—— W.	472
49099	—— W. J.	1134*a*
79419	—— W. T.	1334
50464	Sanderson-Miller A. F. J.	1091
72486	Sandes, T. L.	576
3012	Sandford, D.	2918
1468	—— E. B.	2868
5686	Sandford, E. M.	2681
	—— F. H.	5
60799	—— G. D. N.	1112
30103	—— H. H.	1139*d*
133256	—— *Rev.* J. G.	2517
122446	—— J. L.	1146
	—— M. R.	2681
141456	—— P. R.	981
5335	—— R. A.	2950
124780	—— R. E. J.	809
	—— R. F. P.	7
138793	Sandham, T.	1186*e*
136487	Sandifer, E. L.	1186*e*
124475	Sandiford, J. G.	813
64401	—— L. H.	900*a*
114491	Sandilands, H. R.	1993
87836	—— T.	1561
120588	Sandison, A.	764
41804	—— J. G.	624
89024	—— R. A.	2229
121445	—— Ronald A.	2448
23141	Sandow, J. F.	55, 2342
111977	—— L. H.	1122
100365	Sands, A. H.	—
102110	—— D. O.	1115
	—— E. M.	2676
63806	—— J. B.	1113
43635	—— P. P. W.	629
62536	—— S. E.	—
82351	—— W. E.	1230
79985	—— W. H.	2202
61451	Sandwith, R. C.	2232
108506	Sandy, E.	2244
116075	—— F.	779
117162	—— H. C.	2355
6509	Snadys, H. M.	6076
72242	Sanford, A. J.	2176
141313	—— B. J.	—
125630	Sanger, E. W.	803*a*
5738	Sanger-Davies, M.	6006
137185	Sangster, J. D.	1945
5751	—— M. E.	2683
75967	—— R. P. R.	2226
65732	—— W. M.	—

Personal No.	Name.	Col. No.
81142	Sankey, B. R.	1229
69114	—— B. W.	—
81852	—— Edward	14, 1543
47060	—— Eric	1701
334062	—— L. B.	—
590521	—— R. C.	—
62117	—— W. K.	1637
118990	Sanne, A. C. W.	1352
134399	Sansbury, A. R.	—
90772	—— Q. O.	1437
506839	—— R. H.	—
83815	Sansom, A. E.	2201
132833	—— A. H.	1936
47619	—— A. J.	2324
60469	—— C. E.	2337
129535	—— G.	1139*b*
88575	—— G. E.	1623
31243	—— W. G.	2194
88741	Sanson, A. J. W.	1555
65134	Santangelo, P.	—
110320	Saphier, E.	2434
365543	Sapworth, A. G. B.	—
565	Sapte, N. A.	2870
62205	Saqui, A. W.	2232
115091	Sara, B. G.	1677
1017	—— E. B.	2894
65200	Sare, G. T.	744
108991	—— Geoffrey, T.	—
16254	Sarel, A. R. (*ret*)	3228
90091	—— C. R.	601*b*
	Sargant, C. H.	17
84533	—— H. E.	1539
356079	Sargeant, A. E.	—
66216	—— C.	—
134813	—— H.	2579
66844	—— H. J.	—
107669	—— J. E.	1702*a*
70600	Sargeaunt, J. A. H.	570
42533	Sargent, A. C.	635
2702	—— B.	2913
169212	—— C. A.	—
	—— E. T.	2704
114047	—— E. W.	1121
125750	—— H.	1136
136998	—— J. C.	—
550557	—— J. S.	—
10232	—— L. N.	2168
124474	—— P. G.	904*b*
122024	—— R. E. B.	797
121372	—— R. R.	756
135561	—— T. W. R.	—
111190	—— S. G.	1907
66418	—— W. A.	—
401589	—— W. J.	—
119849	Sarginson, S. R.	1922
21383	—— W. N.	2319
83811	Sargison, C. W.	1554
5416	Sargisson, J. D.	2951
132053	Sarjeant, W. H.	1998
84904	Sarkies, M. R.	1055
5034	Sarll, D. Z.	2946
88234	—— G. R. G.	701
40024	—— J. C. G.	1604
32252	—— J. H. G.	504
567747	—— S. W.	—
347603	Sarney, G.	—
34112	Sarsby, C. F.	1195
2469	—— D. E.	2910
27185	Sarsfield-Sampson, C.	553*a*
2059	—— B.	2904
75501	—— F. J.	1477
65967	Sarson, H. S. R.	2480
89288	Sass, *Rev.* E. J. W.	2508
102573	Sasson, T. A. D.	718
50410	Satchell, J.	1266
29048	—— W. A. J.	502
122911	Satchelle, D. M. H.	1075
27148	Satchwell, D. F.	2695
49443	—— G. F.	1251
49138	Satherley, G.	1247
3093	Satterford, E. S.	2919
	—— H. T. (*ret*)	3234
05173	Satterly, H. V.	501*b*
79056	—— L. A. G.	1322
108758	Satterthwaite, B. W.	1706
86194	Saul, E. D.	1558
47016	—— J. E.	2228
105829	—— J. M.	2240*a*
87007	—— J. P.	1187
	—— R. E.	460
42080	—— T. D.	618
129562	—— W. A.	829
65183	Saul-Brown, G. M.	—
	Saundby, R. H. M. S.	100, 461
111991	Saunders, A. D.	725
120025	—— A. D.	786
89578	—— Albert E.	666
37052	—— Arthur E.	507
121544	—— A. L.	1074
89796	—— A. W.	666
138612	—— B.	—
45113	—— C.	2337
60261	—— C. E.	2338
132991	—— Cyril Edgar	1139*g*
118417	—— C. F.	2445
39194	—— C. G.	601*a*
42893	—— C. H.	632
100831	—— C. L.	—
348053	—— C. R.	—
102725	—— C. T.	1410
125573	—— D. C.	806
86973	—— D. J.	1234
134918	—— E. A.	1098
123437	—— E. C.	1741
5566	—— E. E.	2951
117265	—— E. F.	1367
111931	—— E. J.	—
115510	—— Edgar J.	758
106171	—— E. J.	1141
85432	—— Edmund M.	1617
80007	—— Eric M.	1960
108139	—— Ernest J.	1113
21260	—— E. T.	2315
116841	—— E. W. C.	—
755782	—— F. A.	—
130914	—— F. A.	1139*g*
516998	—— F. A.	—
70601	—— F. G.	564
119581	—— F. G. L.	—
89814	—— F. P.	703
65394	—— G. A.	—
37482	—— G. A. W.	552*a*
136212	—— G. G.	981
63566	—— Geoffrey H.	—
43673	—— George H.	270, 1509
64627	—— G. T.	—
	—— H. A. St. G.	—
08092	—— H. E. F.	1467
67518	—— H. R.	2321
73388	—— H. W.	1493
	—— H. W. L.	461
133458	—— I. W.	1095
47806	—— J. F. V.	—
4626	—— J. G.	2952
4173	—— J. M.	2935
113421	—— J. R.	745
138539	—— John	—
	—— J. S.	1119
201690	Saunders, J. V.	—
566549	—— J. W. F.	—
39573	—— L. F. M.	565
112241	—— L. F. T.	1617
507724	—— M. C.	—
106885	—— M. G.	1698
2210	—— M. K.	2922
35343	—— M. W. S.	1215
120077	—— N. N.	2447
107152	—— P.	1114
34179	—— P. H. R.	503*b*
4174	—— P. M.	2935
78475	—— P. S.	1227
119360	—— P. T.	1737
43719	—— R.	1208
121822	—— Robert	1411
130860	—— R. C.	1093
120206	—— *Rev.* R. D.	2514
119423	—— R. E.	1737
	—— R. J.	1907
73542	—— R. L.	1601
43766	—— R. L. St. G.	1209
137956	—— R. P.	2583
89398	—— R. T.	665
122255	—— R. T.	—
580109	—— R. T. F.	—
118000	—— S. H.	1737
69917	—— S. G.	—
75225	—— S. J.	1489
84550	—— S. S.	1230
113295	—— T. F.	2249
46772	—— T. O.	728
128960	—— V. G.	928
139225	—— V. G.	—
115511	—— V. H.	900*b*
334918	—— W. C.	—
	—— W. E.	73
142189	—— W. J.	—
87891	—— W. J. B.	2536
106439	—— W. Reginald	2356
45005	—— W. Robert	1228
48572	—— W. W.	1078
128927	Saunders-Knox-Gore, W. T.	942
120914	Saunderson, A. de B.	—
84319	—— E. J.	649
89156	—— R. A. de B.	1146
123189	—— R. J.	1908
80796	Saunders Davies, *Rev.* D. H.	2506
47053	Saunt, J. A.	744
4533	—— W. B. M.	2940
89530	Saunter, G. F.	1627
43045	Sauvage, J. H. J.	641
121154	Souvain, O. A.	—
120210	Savage, A.	1739
113754	—— A. J.	1066
6714	—— A. M.	6079
70603	—— A. R. J.	1492
78625	—— B. F.	1621
3681	—— C. M.	56, 2929
81603	—— C. R.	2407
78896	—— D. A.	656
129950	—— D. C.	822
108024	—— E. D.	736*b*
119060	—— Fred	2486
129071	—— F. W.	807
85510	—— G. R.	2206
	—— H.	2687
3995	—— J. D.	2932
	—— J. L.	9
118493	—— J. R.	789
37483	—— K. H.	600*b*
33370	—— M.	567

Personal No.	Name.	Col. No.
124320	Savage, Myer	1139*b*
5919	—— M. I.	2686
350517	—— R. W.	—
105167	—— T. W.	726
110932	—— W. F.	1713
119417	—— W. T.	1737
	Savard, A.	—
89702	Savary, P. J. J.	1628
21079	Savege, E. T.	796
73319	Savery, P. K.	2923
08095	—— R. C.	564
15226	Savi, G. B.	1489
106729	Savidge, A. W.	—
128742	—— H.	—
78177	—— J. R. A.	1525
04207	Savile, F. C. B.	500
	—— W. A. B.	471A
72457	Savill, A. E.	2191
136063	—— E. J.	1183
41956	—— N. A.	616
2180	—— S.	2907
124341	Saville, D. E.	794
74738	—— D. T.	612
119192	—— E.	1983
2713	—— J. W.	2913
104823	—— K. V.	1687
103214	—— P. M.	1679
86972	Savin, D. J.	1615
3628	—— I. M.	2926
84942	Savory, C. B.	1556
	—— W.	2703
32084	Saw, A. A.	—
72429	—— L. N.	2179
77849	Saward, A. R.	709
137927	—— C. J.	955
33124	—— D.	1303
133176	—— D. A.	—
74554	—— J. A.	1507
78756	—— J. H.	1054
109168	—— J. W. J.	1065
	—— N. C.	472
135134	Sawdrey, E. W.	—
64278	Sawdon, H.	706*b*
136692	Sawdy, A. C.	966
123355	—— W. E.	902*b*
106006	Sawhney, K. S.	1282
43756	Sawkins, G. W.	1521
125441	Sawle, G.	818
6084	—— T.	6012
68698	Sawley, J. N.	2481
129044	Sawney, W. T.	1139*b*
100556	Sawtell, G. A.	709
72410	—— G. S.	2178
79986	—— W. H.	2202
33096	Sawyer, A. V.	504
73389	—— A. W.	1496
80758	—— A. W. C.	2203
124449	—— D. C.	813
83728	—— E. A.	646
4157	—— F. O.	2934
107722	—— F. R. C.	736*a*
119273	—— G. C.	2384
3916	—— G. H.	—
08096	—— H. G. (*ret*)	3228
	—— *Miss* L. D.	9
114901	—— G. S. D.	2559
51163	—— L. H.	966
61235	—— P. C.	705*b*
45318	—— P. G.	2337
125547	—— R. C.	1136*b*
135459	—— R. C.	—
78626	—— R. W.	1321
107819	—— T.	1354
35368	—— W. W. T.	1215
48665	Sawyers, C. E.	1405
126091	—— R. J. L.	1079
4813	Saxby I. L.	2940
82366	—— J. C.	1539
90509	—— J. S.	1433
75719	—— L. C.	716
83947	—— L. E.	1549
136757	—— R. B.	—
137545	—— T. W. A.	1186*e*
45926	—— W. H.	2004
36275	Saxelby, C. K.	631
19234	Saxon A.	2548
114049	—— H. K.	1725
137557	—— J.	1186*e*
84751	Saxton, P. D.	1892
65810	—— W. H.	—
175776	Say, D. J.	—
6270	—— V. A.	6072
127427	Sayburn, M. J.	—
87073	Sayce, I. L.	1443
84331	—— P. C.	700*a*
123669	—— T. A.	2573
	Saye, G. I. L.	474
70604	Sayer, A. J.	642
81427	—— A. L.	1443
64801	—— D. W.	2274
	—— E. J. (*ret*)	3237
132484	—— F. B.	—
	—— J. J.	—
62206	—— P. T.	2232
133040	—— R. F.	950
80856	Sayers, B. A.	1526
2102	—— B. K.	2910
108907	—— E. H.	722
36063	—— F. L.	509
50457	—— G. F. H.	959
114048	—— G. H.	1721
	—— H. J.	—
10666	—— John	—
103977	—— John	1684
131547	—— J. B.	801
	—— J. E.	—
118299	—— J. R.	2558
63807	—— K.	1113
508451	—— K. H.	—
28163	—— K. N.	553*a*
43112	—— K. O.	631
351170	—— M.	—
46758	—— R. W.	1245
65673	—— S. R.	1648
48688	—— T. G. B.	1263
130439	—— T. V.	1166
114559	—— W. F.	—
69366	—— W. H.	—
133762	Sayle, A. D.	971
115173	—— R. G.	750
78302	—— R. J.	1534
100897	Saynor, G. W.	—
356356	Saysell, T. A.	—
890253	Saytch, M. E. G.	6278
61518	Saywell, G. A. G.	1234
10143	Saywood, A. M.	2171
76161	Scade, T. P. K.	633
43113	Scafe, W. J.	631
50387	Scagell, R. R. W.	1258
101712	Scaife, J.	1993
126852	Scales, C. H.	815
87206	—— D. S.	1559
118782	—— G. M.	1254
79987	—— G. W.	2202
120525	—— J.	796
67380	—— W. T.	—
	Scaife, A. H. (*ret*)	3239
05105	Scambler, J. R. I. (*ret.*)	3228
87837	Scamell, K. M.	1561 / 71
49314	Scammell, G. W.	1075*a*
123328	—— J. B.	1739
326130	—— W.	—
534360	Scammels, J. R.	—
354276	Scamp, C. J.	—
129553	Scandrett, B. J.	829
137957	—— M. F. A.	2583
106400	—— T. A.	1689*a*
67795	Scanes, W. A.	1898
131577	Scanlan, E. J. P. M.	1092
125971	—— M. J. B.	1369
100944	—— T. J.	—
115512	Scanlon, J. P.	2250
131265	—— J. T.	1371
106553	—— T. P.	1140
6299	Scanlon-Farrell, M. J.	6073
125366	Scannell, D. J.	1911
120599	Scantlebury, M. F.	750
113368	Scaramanga, G. J.	1557
2211	Scarborough, D. M.	2982
128758	—— H.	—
102198	—— J. E.	1665
72577	—— O.	2388
117984	Scard, V. T.	2492
21353	Scardfield, A. P.	2317
302825	Scarff, G. A.	—
35245	—— T. A.	1306
101093	Scargill, L. H.	722
	—— M. C.	804
124763	Scarlett, A. G.	1157
84798	—— F.	1556
88712	—— *Hon.* F. H. L.	663
76122	—— H. C.	2320
76168	—— J. J. Y.	1304
48506	—— R. E. W.	2336
	Scarlett-Streatfeild, J. R.	475
82352	Scarman, L. G.	1531
73660	Scarnell, H. W.	1504
107670	Scarr, J. A.	1702*a*
126573	Scarrett, E. R. J.	1935
11075	Scarrott, G.	2162
126175	—— J. C.	—
112845	Scarth, G.	2558
	—— P. F.	—
508960	Scase, C. W.	—
108454	Sceal, L. G.	2554
42267	Schadtler-Law, K.	621
102546	Schaefer, P. C.	716
75309	Schalk, J.	2709
130603	Schaverien, L. C.	1170
84230	Scheleman, H. H. R.	1537
107820	Schenker, L.	1245*a*
105586	Scheu, E. C. J.	1692
	Schilling, D. M.	2673
91159	—— J. S.	1532
	Schminke, J. J.	—
60412	Schilt, R. A.	1238
119331	Schlund, W.	1737
82140	Schneidau, A. P. F.	18 / 1526
61229	Schofield, A.	705
	—— Christopher, H.	1468
121125	—— C. J.	1288
63786	—— C. R. B.	707*a*
101044	—— E.	1114
131830	—— E. D.	1177
46436	—— Frederick	1543
111039	—— Frank	—
107671	—— Frank	1702*a*
47770	—— F. G. G.	2231
74555	—— F. H.	1499
63742	—— G. B.	2442
89976	—— G. T.	1631

Personal No.	Name	Col. No.
105104	Schofield, H...	—
17210	—— H. M.	2691
85792	—— J.	1555
87135	—— J. B.	1410
139163	—— J. H.	2294
110814	—— K.	742
62460	—— L. L.	1655
66030	—— M. G.	710
83391	—— M. R. A.	123*1*
67655	—— M. W.	1114
111365	—— N. Y.	1714
1832	—— R. H.	2891
120349	—— R. H.	1133
49199	Scholefield, H.	773
72582	—— J.	2388
151057	—— R.	809
43563	—— R. S.	1384
66281	—— S. E.	—
83586	—— V. G.	2205
139163	Scholfield, J. H.	—
138727	Scholes, G. E.	—
121110	—— H. L.	2494
65590	—— J. F.	711
102869	—— L.	—
50784	—— R. G. W.	1945
45391	—— W. J.	1230
50978	Scholey, A. B.	982
105682	—— C. B.	1693
124877	—— J. D.	818
73390	—— J. E.	1506
78256	Schollar, E. C.	1100
	Schooling, L. F.	5
114902	Schoon, D. C. R.	1733
141463	—— G. W.	975
332039	Schorse, A. J.	—
37986	Schrader, G. L. M.	554*b*
107045	Schram, G. H.	—
90577	Schreiber, J. S.	551
123967	Schrier, W. A.	1932
139383	Schroder, B. R.	1186
48275	Schulkins, L. W.	1241
139270	Schulman, C. J.	981
37831	Schwab, L. G.	554
104824	Schwaiger, E. A. T...	1687
127893	Schwarz, R.	826
46672	Scilley, H. G. A.	1240
547	Sciortino, J. P.	2874
47567	Sclater, D. J.	900*b*
76342	—— G. C.	1477
136335	Scobie, G. H.	1176*a*
19554	Scoble, W. James	—
106461	—— W. John	2483
122430	Scoffham, D. S.	808
68195	Scoffield, T. J.	716
365551	Scofield, H. O.	—
46073	—— L. A.	1660
505690	—— L. C.	—
	Scoggins, L. W.	10*b*
23216	—— R.	2471
74982	Scoles, R. W.	1479
	—— W. J.	1230
35082	Scoley, P. H.	1196
113119	Scollick, L. H. V.	1707
581304	Scollin, M. F. J.	—
70608	Scoltock, A. T. N.	—
509786	—— G. C.	—
58318	Scoones, T. C.	2543
83027	Score, A. H. C.	1539
101953	Scorer, Cyril	—
47858	—— Cyril	763
88096	—— E. V. A.	1561, 17
87490	—— F. M.	1553
87023	—— G. R.	657
119879	—— L.	790
118032	—— P. G.	1927
134331	Scorer, S. A...	2452
43903	—— W. H.	50, 1526
	—— W. V. S.	2703*a*
115082	Scorgie, D.	765
31189	—— J. P.	2190
	—— M. C.	6006
4856	Scotchbrook, P. W.	2943
112550	Scotchmer, P. G.	752
6085	Scothorne, S. T.	6012
42345	Scotney, K. F.	628*a*
44593	Scott, Aubrey	625
136524	—— Alan	1186*d*
109013	—— Albert	2549
104501	—— Arthur	727
66616	—— Alexander	1645
44742	—— A. B.	51, 1523
46971	—— A. D.	1065
85511	—— A. G. B.	2340
45649	—— A. J.	1114
116900	—— A. L.	743
6590	—— A. L.	2464
76123	—— A. M.	2321
128920	—— A. M.	942
2206	—— A. S.	18, 2907
69531	—— A. S. G.	2546
64423	—— A. T.	—
31244	—— A. W. B.	2191
124372	—— A. W.	1917
47980	—— B.	1978
120135	—— B. E.	1134
2181	—— B. M.	2907
125250	—— Charles	—
118300	—— C. A. K.	2557
109479	—— C. D.	1689
81143	—— C. G. L.	1220
	—— C. L.	2699
11031	—— C. N.	2164
139019	—— C. W.	—
	—— C. W. J.	7
106401	—— D.	1689*a*
	—— D. C. J.	—
130913	—— D. F. W.	1138
31171	—— D. G.	2173
73391	—— D. H.	1304
6185	—— D. J.	6013
136921	—— D. L.	2454
40569	—— D. S.	606
45229	—— D. S. M.	702*b*
114050	—— D. W.	1725
128142	—— Donald W.	—
4986	—— *Miss* E.	2463
511020	—— Ernest	—
101713	—— Edward	1672
150043	—— E.	978
39688	—— E. G.	562
127266	—— E. H.	1139*d*
120946	—— E. J.	1073*a*
2061	—— E. M.	2907
5962	—— E. M.	6008
4577	—— *Mrs.* E. M. D. M.	2463
87970	—— E. R. H.	2336
120182	—— E. W. C.	1072
70609	—— E. T.	2004
115046	—— F.	1916
5993	—— F. B.	6010
123193	—— Francis E.	1135
134811	—— Frank E.	2579
119061	—— Frederick E.	2530
120332	—— F. N.	786
	—— F. R. F.	141
81805	—— F. S.	1542
66865	—— G.	—
50425	—— G.	1246
78838	—— G. A.	2405
84385	Scott, G. A. M.	1548
61542	—— G. E.	1636
	—— G. E. B.	2402
33097	—— G. F. L.	503*a*
102620	—— G. G.	724
61868	—— G. H.	2420
128709	—— G. H.	820
41745	—— G. K.	613
87788	—— G. P.	1560
62257	—— G. Wardrop	706
60605	—— G. William	1658
112	—— H.	2868
103094	—— H.	1674
121373	—— H.	774
129016	—— Harold	1928
47821	—— H. A.	1127
49224	—— H. C.	809
129286	—— H. F.	803
74616	—— Henry G.	2200
84780	—— Howard G.	2543
04209	—— H. H. S. (*ret*)	1203, 3234
124026	—— H. M.	—
123247	—— H. M.	814
113142	—— H. V.	1723
	—— H. W. (*ret*)	3242
77229	—— H. W.	1217
120933	—— I. B.	783
105958	—— I. G.	1901
114406	—— I. Masterton	1729
121349	—— I. McLellan	1129
62773	—— John	1896
108068	—— James	1245
514797	—— James	—
122273	—— James	—
119947	—— John	1984
125097	—— J. A.	—
131648	—— J. A. C.	941
114903	—— J. B.	1733
87541	—— J. C.	1892
128097	—— J. Christopher	2387
43981	—— J. E.	640
61818	—— J. Fortune	—
69390	—— J. Frederick	—
79243	—— J. J. A.	1315
136060	—— J. H.	1183
90790	—— J. K. H.	2388
119229	—— J. McL. B.	902*e*
42728	—— J. Lidstone	630
76498	—— J. Leonard	1976
44591	—— J. M.	2323
3667	—— J. M.	2927
124545	—— James R.	1145
132372	—— John R.	2115
86414	—— J. Ronald	656
123085	—— J. R.	1927
	—— J. Robert	2703
62626	—— J. S. H.	2421
108760	—— J. Wm...	1706
118600	—— J. Wardle	1071
5516	—— Jean W.	2952
102149	—— K. D. D.	900*a*
73392	—— K. L.	1602
64832	—— L.	2339*a*
40757	—— L. A.	605*a*
108759	—— L. A. G.	1706
138625	—— Leslie B.	—
104199	—— L. B.	2430*a*
49444	—— L. B. E.	1253
110532	—— L. D.	1711
41873	—— L. D. M.	615
	—— L. G.	52
89703	—— Leonard G.	1628
60483	—— Leslie G.	2418

Personal No.	Name.	Col. No.
111307	Scott, L. J.	2418
6679	—— L. M.	6079
112639	—— L. P.	1707
62016	—— L. S. B.	706*a*
74974	—— M. D.	8*b* / 1604
2524	—— M. E.	2922
21116	—— M. J.	2166
1833	—— M. L.	2922
565207	—— M. L.	—
	—— M. M.	2680
39131	—— M. O.	554*b*
3268	—— M. O.	2921
2269	—— M. P.	2907
110531	—— Norman	1677*a*
45173	—— Norman	1529
109147	—— N. A.	2414
120908	—— N. I.	2492
107716	—— N. L.	1703
130065	—— N. T. H.	817
68101	—— P.	2339*a*
142100	—— Peter	—
118508	—— Peter	1130
127366	—— Peter	—
75645	—— P. B.	1385
104442	—— P. D.	1064
107880	—— P. J.	1702*a*
03053	—— P. G.	503
84479	—— P. J. A.	1536
79003	—— P. L.	1055
137729	—— P. L. H.	—
	—— R.	809
76470	—— Robert	2559
510253	—— Robert	—3
47501	—— R. A. W.	1123
123569	—— R. McC.	1930
104364	—— R. C.	731
36250	—— R. C. E.	622
21275	—— R. D. I.	2316
6186	—— R. E.	6013
90221	—— Ronald H.	560
64980	—— Richard H.	1339
	—— R. J. A.	—
23337	—— R. L.	2381
104569	—— R. L.	1118
119909	—— R. T.	1735*a*
64628	—— R. W.	—
77550	—— R. W. G.	1522
104888	—— S.	1688
77838	—— S. Abraham	1523
113243	—— S. Arthur	2247
4756	—— S. H.	2942
114051	—— S. H.	1726
131335	—— S. L.	—
142465	—— S. W.	—
79725	—— *Rev.* Thos.	2506
117027	—— Thos.	1118
129220	—— Thos.	1075*b*
118681	—— T. E.	1984
85892	—— T. L.	1617
89309	—— T. M.	653
105317	—— T. U. P.	2239
119664	—— T. W.	1284
109027	—— V. A.	729
102952	—— W.	1189
65811	—— Wallace	—
336679	—— William	—
119062	—— W. A.	1735*c*
101828	—— W. E.	2429
90907	—— W. F.	1439
124053	—— Walter F.	—
114904	—— W. G.	1733
128242	—— W. H.	—
138573	—— Wm. Jeffrey	—
28117	—— W. Joseph	552*b*
72578	Scott, Walter J.	2395
69020	—— Wm. J.	—
131377	—— W. N. P.	—
44795	—— W. P.	1552
122219	—— William P.	—
108902	—— W. P. T.	1689
50243	—— W. T.	1289
60738	—— *Rev.* W. V.	2508
74556	—— W. W.	1508
113616	—— W. Y. P.	1726
89237	Scott-Allen, P. J.	2230
15029	Scott-Atkinson, A. E. L.	1554
45519	Scott-Browne, H. J.	1658
132604	Scott-Chard, T. E.	1147
39123	Scott-Edeson, L. S.	555
2869	Scott-Evans, M.	2915
72930	Scott-Farnie, G. R.	1306
127057	Scott-Kiddie, R. F.	1073*a*
4686	Scott-Maxwell H.	2941
85512	Scotthorne, R. W.	2206
33173	Scott-Mackirdy, M. E. W. (*ret*)	3235
74690	Scott-Malden, F. D. S.	574
127670	Scott-Miller, P. G.	2563
5761	Scott-Noble, A. H.	6006
81996	Scott-Ross, K. G.	1608
73518	Scott-Taggart, J.	1314
112242	Scotter, C. L.	1718
40853	—— F. M. G.	606
513190	Scottorn, W. F.	—
60154	Scougall, A.	1323
136371	Scoular, D.	1184
46185	—— J. A. C.	1319
37758	—— J. E.	554*a*
73037	—— L. G.	2346
110186	—— N. W.	1713
87207	Scoular-Blacklock, J. Scouller, C. J.	1623 / 6
560916	—— A. R. R.	—
358921	Scoun, J.	—
87789	Scourfield Evans, R.	1620
69264	—— I.	—
295198	Scousse, R. V.	—
	Scovell, B. (*ret*)	3234
126119	Scowcroft, H. C.	803*a*
115745	Scowen, R. J.	747
	Scowercroft, H. C.	803
36121	Scragg, C.	551*a*
127671	—— J. E. B.	2576
363247	—— P. H.	—
	Scrase, F. J.	9
123465	—— R. D.	785
80029	—— R. S.	700
	Scrase-Dickins, A. R. M.	1471
65313	Screach, F. A.	—
120309	Screeton, N. H.	—
90444	Scrimgeour, J.	19 / 1478
5762	—— K.	6006
131406	Scrimger, J.	—
	Scrimgour, *Miss* [	8
	Scrimshaw, A. L. [	7
365089	Scriven, A. J.	—
102726	—— A. W.	1674
111171	—— H.	1256
4230	—— H. M.	2035
	Scrivener, A.	1095
107240	—— C. J.	736
102596	—— N. H.	1105
87966	—— R. S.	1560
72199	—— R. V.	2175
35069	—— W. J.	1196
45295	—— W. R.	1213
89599	Scrivens, D. R. S.	1111
120858	—— F.	793
119944	—— W.	1739
74557	Scroggie, M. G.	1315
	Scroggs, A. F.	472
130387	—— R. B. H.	1075*b*
100155	Scrope-Davies, A. R.	1666
80941	Scruby, W. S. J.	1499
131499	Scruse, S. W.	1075*b*
519570	Scrutton, D. G.	—
353214	Scrutton, A. H.	—
44237	—— F. B.	1210
4757	—— R. M.	2942
41957	Scrymgeour Wedderburn, W. A.	670
137269	Scudamore, T. O.	2457
43226	Scudder, J. W.	1384
	—— W. H.	185*b*
133563	Scuffham, S. A. H.	1183
64466	Sculfer, G. C.	—
74293	Scull, A. L.	2197
13430	F. M.	1940
	Scullard, L.	1215
590719	Scullion, F. P.	—
511304	—— W.	—
31245	Scully, H. B.	2179
3772	—— P.	2929
51072	Sculthorpe, H.	1098
5763	Scupham, J. M.	6006
63305	Scurfield, R.	—
121385	Scurlock, H. P.	2448
113244	—— W. C.	1723
128175	Scurrah, E. O.	—
560908	Scutt, E. J.	—
117759	—— *Rev.* J. A. H.	2513
	—— *Rev.* J. M.	2504
69487	—— S. L.	718
129339	Scythes, F. H.	935
2940	—— M. E. A.	126 / 2916
6086	Seaborn-Jones, M. S.	6012
105162	Seabourne, E. W.	728
42894	—— J. P.	635
131703	Seabrook, A. J.	2276
1799	—— C. F.	2891
43588	—— F. J.	1210
103978	—— G. C.	1684
21213	—— G. L.	2314
109409	Scaby, W. A.	1717
68593	—— W. L.	—
84427	Seacombe, E. H. C.	1537
80265	Seager, A.	783
114609	—— D. W.	—
108088	—— F. H. C.	2549
86741	Seagrave, L. C.	1450
117264	—— R.	1282
129088	Seagrief, B. C.	1370
75470	Seagrim, C. B.	1476
50672	Seal, F. R. H.	1259
46478	—— H. V.	—
110122	—— K. B.	—
131528	—— L. W.	943
512929	—— W. H.	—
84236	Seale, C. S. St. B.	2227
125709	Seales, M. J.	1122
2377	—— M. L. H.	73 / 2809
48020	Sealey, E.	1242
108440	—— E. J. R.	1706
131979	Seall, G. E.	1173
	—— M. H.	—
16085	Sealy, C. F.	1380
4947	—— L. M.	2945
150074	Seaman, A. L.	980
120347	—— E. J.	1133

Personal No.	Name.	Col. No.
113645	Seaman, H. G.	—
85585	—— L. E.	2325
124462	—— T. L.	813
125757	—— W.	904*b*
100073	Seammen, J. O.	719
103979	Sear, B. J.	1684
46948	—— W. J.	1226
67626	Searby, A. L.	712
43128	—— J. H.	627
	Searcy, K. A. M.	—
114905	Searjeant, E. C.	2347
	—— E. M.	2943
22229	Searl, F. H. L.	1481
139017	—— F. St. L.	2527
370791	—— F. W.	—
107083	Searle, A.	—
66904	—— A. B.	—
111121	—— D. B.	724
123014	—— E. G.	785
80337	—— E. Haysham	1898
80232	—— E. Hayssaw	1898
82769	—— E. T.	—
103980	—— F.	2550
75154	—— F. J.	2320
136903	—— G. E.	—
48527	—— G. H.	790
511413	—— G. N.	—
44474	—— H. J.	1514
103981	—— J. C.	2550
106294	—— J. H;	2241
28094	—— N. J.	2340
60130	—— P. A.	668
132621	—— R. N.	953
82883	—— R. S.	1545
44699	—— R. W.	1552
60970	—— S.	2320
45851	—— S. W.	1214
108328	—— V. H. L.	—
118110	—— W. F.	1267
73038	—— W. J.	1250
741775	Searles, C.	—
44993	—— R. W.	1214
115349	—— S. O.	765
50538	Sears, C. J.	1266
342786	—— F. G.	—
132560	—— G. E.	2277
128217	—— L.	—
	—— M. E. (*ret*)	3248
3124	—— N. E.	2919
84551	—— R. B.	1555
127461	Seary, L. A.	1166
3554	Seary-Dodds, L.	2925
86177	Seath, R. J. H.	1618
135190	—— C. A.	—
46705	—— H. D.	729
6271	—— M. M. B.	6072
115516	—— P. G.	1734
135190	Seaton, C. A.	1947
100458	Seaton-Reid, D. S. M.	74, 2234
29216	Seavill, F. C.	502A
1944	Seaward, F. M.	2902
	—— H. [22]	—
5574	—— K. M.	6003
135535	Sebel, H.	—
105587	Sebley, J. G.	1693
128793	Sebright, C. N. C.	—
104774	Seccombe, C. J. P.	2432
	—— C. J. R.	51
1070	—— D. P.	2895
4047	—— P. E.	2933
60688	Seccombe-Hett, G. V.	1627
82746	Secker, H. L.	10*a*, 1315
63112	Secord, C. H.	707*a*
41746	Secretan, D.	612
114053	—— L. H.	2347
85773	Secter, J. J.	1549
85345	Seddon, E. A.	1556
128248	—— H.	—
80088	—— H. J.	1640
68652	—— J.	—
590540	—— J. J.	—
105318	—— R. V.	2239
4175	—— V. E.	5935
65876	—— W.	—
138706	Sederman, V. G.	—
135618	Sedgley, R. A.	1183
117543	Sedgman, J. N.	1735*c*
62123	Sedgwick, A. P.	—
103558	—— D. L.	724
123428	—— L.	—
110273	—— R. H.	1283
117509	See, R. H.	763
21245	Seear, H. W.	2316
65457	—— J. E.	2480
108761	—— J. W.	1708
136962	Seed, E. F.	2293
89736	—— F. G.	1235
79209	—— F. W.	700*a*
106646	—— R.	733
78605	—— S.	1524
69828	—— W.	—
112844	Seeley, B. T. W.	2247
5540	—— D. M.	2952
47041	—— E. C.	1321
45019	—— F. C.	1219
43581	—— G. H.	1209
86935	—— W. R.	1559
132942	Seeling, L. R.	1264
130960	Seelly, M. G. St. J.	948
90527	Seely, *Hon.* H. J. A.	1448
90150	—— N. R. W.	564
21282	Seeney, F. T.	2317
135121	—— L. E. S.	966*a*
108851	Seers, E.	2554
87790	Seex,	1620
	Sefton, C. S.	2075
132884	—— H. W.	829
44748	—— J. L.	2325
75571	Segal, S.	2398
	Segaller, A. D.	2715
119274	Segar, J.	1125
84762	Segar-Owen, G. J. S.	2534
2969	Segger, W. M.	2919
74025	Segner, J. F. A.	1506
89489	Segrave, G. B.	1626
132679	—— P. A. C.	1373
44086	Segrove, J. E.	1316
136411	Seheult, E.	970
138972	—— M. J.	—
	Seidelin, D. P.	2982
63808	—— E.	1113
21029	Seidenburg-Seymour, H.	2162
106977	Seigne, R. B.	730
46672	Selley, H. G. A.	—
4213	Seiveking, L. M.	2935
119646	Seivwright, A. A.	2553
80530	Selbie, W.	2406
31038	Selby, A.	82, 2167
80697	—— C. W. P.	1532
72939	—— E. M.	1503
137276	—— E. G. W.	968
101714	—— G. E.	1672
84507	—— G. L.	1534
1353	—— J.	18*b*, 2873
88705	Selby, J. B.	662
34059	—— J. P.	503*a*
75030	—— R. F.	1510
116303	—— S. F.	1922
5676	Selby-Lowdes, R. M.	2682
18015	Selby Lowndes, G. H. W	510
76259	Seldon, F. C.	1441
104889	—— J.	1688
107713	—— J. A.	1676
119814	Self, E. W.	1130
4389	Seligman, D. E.	2937
77420	—— H. L.	18*a*, 1519
130756	—— R. E. S.	1938
131062	Selka, J. A.	—
48784	Selkirk, H. R.	795
3901	Selkirk-Wells, H. E. F.	2948
84017	Sell, E. H. P.	—
79597	Sellar, A. H. R.	1526
76304	—— T. H.	2319
1881	Sellars, C. N.	2901
122241	—— G. L.	1129
112843	—— H. J. G.	1721
40570	—— N. A.	604*a*
	—— W.	8*a*
00854	—— W. H. W.	1434
118301	Sellek, S. R.	2557
353875	Seller, H. J.	—
68992	Sellers, F. A.	—
84632	—— G. J.	2323
77663	—— G. N.	1518
80797	—— *Rev.* H. G.	2506
60074	—— H. J.	668
108939	—— J. N.	900*a*
68833	—— N. S.	1281
123670	—— P.	2573
84480	—— R. E.	1547
111224	—— R. F.	744
79713	Selley, W. T.	2201
37213	Sellick, B. D.	508
48654	—— E. S.	1345
126934	Sellis, R.	1741
68789	Selfix, E.	717
102150	Sellmer, R.	725
47308	Sellors, D.	1122
	—— M. E. R.	3248
129106	Sells, G. A.	816
84002	—— G. de G.	647
128628	—— G. T. W.	—
135556	—— S.	—
139121	Selman, F. C.	—
49357	Selvey, D.	1263
122655	Selwood, F.	—
67477	—— F. W.	—
109922	Selman, C. L.	1119*a*
109032	—— G. L.	732
	Selway, A. D.	476
90219	—— J. B.	567
137958	—— S. S.	2583
128651	Selwyn, E. G.	944
122789	Selwyn-Jones, R. A.	1461
	Selwyn-Thomas, F. P.	—
49002	Senimence, D. H.	1074
1255243	Semmens, J. W.	—
105969	Semmons, E. C.	1695
69199	Semper, E. S.	—
67833	—— W. H.	—
134277	Semple, F. B.	2356
129169	—— J. C.	1172
44905	—— J. K. McK.	1212
122742	—— J. M.	792
124186	Sendall, G. J. M.	795
21160	Sender, D.	2312

Personal No.	Name.	Col. No.
63023	Senior, A.	—
1002640	—— B.	—
135814	—— C.	1948
102044	—— E.	1188
107313	—— E. R.	900*b*
108058	—— F.	1658
124592	—— H.	2251
65812	—— H. L.	—
110527	—— J.	1711
123671	—— Jack	2573
139558	—— L.	—
113294	—— S. G.	2249
135236	—— W. E.	1947
109978	—— W. G.	1341
320	Senior Smith, G. M.	2873
1245	—— K.	2888
82840	Senneck, F. H.	1613
135189	Sennett, E. A.	2278
77890	—— O. H.	2402
121713	Sennitt, F.	2571
130895	—— S. E.	2494
117711	—— S. O.	1736
102939	Sensier, L. H.	—
47243	Sentance, G. I.	1703
39903	—— P. B.	563
356631	—— S. W.	—
4368	Sentance-Tapp, A. P.	2937
119063	Senter, G. W.	2437
83664	Sephton, C.	2323
134812	—— Clifford	2578
128932	—— J. D'A.	942
141138	—— L.	972
103215	—— T. H.	1905
81693	Sercombe, F. J.	1101
49705	—— J. W.	1673
63505	Sergeant, C. G.	1643
87429	—— E. E.	700*b*
89414	—— H. J. W.	1452
141699	—— J. R.	903*b*
125610	—— J. R.	809*a*
111777	—— R. H.	748
4948	—— S.	2495
66202	—— T.	—
	—— W. M.	2679
107189	—— W. T.	2242
61400	Serginson, F. P.	1636
76086	Serjeantson, R. W.	1212
72491	Serjeant, C. F. H.	2386
87358	Serle, P. P. O.	1103
75155	Serrell-Cooke, J. H.	2319
135237	Servian, C.	1947
49268	Service, W.	1155
61138	Sessford, J. D.	1637
143971	Sessions, D. C.	—
64629	Setchell, J.	—
6510	Seth, J.	6076
68308	—— R. S.	1655
47545	Seth-Smith, J. G.	746
	—— K. G.	2696
75678	Seton, *Sir* A. H.	1489
364	—— *Lady* Alice I.	2860
69554	Setterfield, T. V.	1899
134277	Settle, H.	2355
75549	Sevastopulo, A. A. D.	1480
64198	Severn, M.	—
88889	Seward, E. W.	1314
60359	—— F. B.	1234
86637	—— F. P.	652
139807	—— Jack	1186*c*
4445	—— J. M.	2938
	—— K. M.	5987
62852	—— W. G.	—
73661	—— W. H.	1505
	—— W. J.	471A
534374	Sewart, A.	—

Personal No.	Name.	Col. No.
74820	Sewell, B. A.	2114
47397	—— D. A.	752
565980	—— D. A.	—
89969	—— E. G.	73, 1630
113611	—— E. L.	1710*a*
86667	—— H. S.	656
106814	—— J. F.	717
44723	—— J. H.	1219
79500	—— J. P.	2389
45358	—— K. J.	671
40854	—— M. K.	12*a*, 606
108762	—— O. P.	1706
47422	—— P. F.	752
130522	—— P. G. F.	1139*b*
129615	—— P. R.	1166
135619	—— R.	1183
123420	—— T. P.	—
102273	—— W.	2430
67502	—— W. A.	—
86935	—— W. M.	1559
116942	Sewell de Gency, G. W.	765
1694	Sex, E. M.	2874
45003	Sexton, C. H.	1228
48438	—— C. V. S.	1351
45167	—— D. R.	1523
	—— E.	2680
103383	—— G. H.	2341
74617	—— J. F.	2196
745495	—— P. H.	—
127218	—— R. B.	825
45047	—— T.	1515
43338	Sextone, L. E.	571
46223	Seymour, A.	1103
85893	—— Arthur E.	1551*a*
370245	—— Aubrey E.	—
5697	—— A. F.	2682
124711	—— A. G.	1138
72369	—— A. H.	2178
117983	—— A. J. H.	2492
107417	—— A. L.	1700
138056	—— C. H.	1186*a*
2192	—— C. M.	2907
127362	—— C. R.	—
3056	—— D. B.	—
133511	—— D. C.	1092
	—— D. J.	2681
362157	—— F. J. N.	—
114492	—— F. L.	2559
83454	—— H.	1541
135164	—— H. D. M.	1412
73787	—— H. J. C.	1509
2010	—— J.	2904
590227	—— John	—
130840	—— J. L.	1175
75474	—— M. H.	2190
33042	—— P. de G. H.	550*a*
21123	—— R. G.	2166
75809	—— R. M.	2197
74558	—— T. H.	1512
33494	—— T. P.	614
138066	—— W. G.	1186*a*
05200	Seymour-Lucas, A. H.	501*b*
34056	Seymour Price, G. P.	511
4130	Seys, R. G.	550*b*
128484	Shackel, W. W. C. R.	828
74226	Shackell, H.	1513
83143	Shackleton, E. A. A.	1533
122412	—— G. L.	903
68185	—— H. L.	715
3013	—— N.S.	2918
136213	—— S. R.	981

Personal No.	Name.	Col. No.
78858	Shackman, L.	617
119275	—— R.	2421
1071	Shadbolt, G. M.	2895
126943	—— L. R. L.	797
110567	—— R. R.	1066
362635	Shaddick, E. J.	—
117263	—— H. H. R.	2251
119815	Shadforth, G.	750
108763	—— T. G.	1706
61040	—— W. G.	668
49298	Shadwell, L. R. C.	1075*a*
114493	Shadwick, E. J.	1729
37987	Shaen-Carter, G. V. T.	1491
127207	Shafee, M. G.	825
78892	Shaffi, L.	1525
66961	Shail, D. J.	—
113016	Shakeri, P. L. A.	1978
106989	Shakespeare, J. J.	—
27149	—— J. S.	2693
76056	—— W. H. N.	1468
08103	Shales, F. H. (*ret*)	3228
118302	—— J. W.	2558
73393	Shallard, H. P.	1505
48309	Shallow, D. F.	1284
	Shambidge, A. H. J.	771
344632	Shanahan, D. J.	—
128679	—— D. W.	1139
117544	—— J. D.	1979
64743	Shand, A.	—
126104	—— Alexander	—
79337	—— A. W.	2321
105588	—— D. C.	1693
65573	—— D. R. A.	711
81053	—— E. E.	634
87838	—— G. D.	1561
80102	—— I. H. R.	709
77421	—— J. L.	1605
3816	—— M. H.	2930
118814	—— M. W.	786
70616	—— S. G.	2694
109723	—— W. F.	1354
33285	—— W. P.	510
120420	Shankland, R.	1072
	Shanks, *Miss* E. I.	16
118303	—— F.	2556
135359	—— F. H.	—
105680	—— G.	1693
	—— H. F.	—
61805	—— J.	—
	—— W. F.	56
122743	Shanley, J. H.	791
86419	Shannon, E. M.	647
131340	—— F. E.	—
127672	—— G. H.	2563
60576	—— G. J.	1450
83254	—— H.	644
87419	—— J. E.	1103
347075	—— T.	—
136773	—— W. B.	—
48883	—— W. G.	1288
136889	—— W. T.	1184
21063	Shapcott, M. S.	2165
120336	Shapiro, A.	2447
87892	Shapley, E. S.	1562
79654	—— G. T. S.	1529
131176	—— L. J.	1939
14047	—— *Rev.* R. N.	2501
107165	Shapter, C. J.	1902
120650	Shardlow, R. M.	1123
3902	Sharkey, V. H. M.	2931
106480	Sharland, *Rev.* A. E.	2511
75666	—— C. E.	2475
4790	—— M. E.	2942
50516	—— P. H.	1147

Personal No.	Name.	Col. No.
80385	Sharland, R.	1892
138832	—— R. G.	1097
131059	Sharling, L. C.	952
117407	Sharma, D. N.	1367
62853	Sharman, A.	—
33529	—— D. C.	621
75216	—— D. R.	1489
130401	—— E. L.	1937*a*
134458	—— G.	1292
130158	—— G. B.	1174
131403	—— H.	—
131332	—— H. A.	—
68610	—— H. L. W.	—
78257	—— H. R.	1100
3903	—— M. A.	2931
10398	—— R.	1684
101094	—— R. F. C.	722
109811	—— R. W.	—
347302	—— W.	—
43488	—— W. L.	1209
	Sharp, A. C. H.	71, 473
136779	—— A. E.	—
4048	—— A. M.	2933
128336	—— A. O. C.	—
105965	—— B.	1695
119494	—— B. C.	787
117245	—— C.	2275
65813	—— C. F.	—
21203	—— C. G.	2314
42729	—— D. J. T.	632
83185	—— E. H.	1547
62466	—— E. S.	1648
63267	—— F. E.	—
72565	—— F. J.	2226
	—— F. J.	55
127943	—— G. E.	826
84036	—— G. G.	900
73394	—— G. R.	1317
130470	—— G. R.	829
128733	—— G. Robertson	—
104407	—— G. W.	1116
138434	—— G. W.	975
82239	—— H. C. W.	944
112555	—— H. F. H.	750
	—— H. H. (*ret*)	3234
333413	—— H. T.	—
90518	—— I. J.	1448
136877	—— I. N. S.	1185
79611	—— James	1522
355741	—— James	—
43374	—— J. L.	1051
100806	—— J. R. E.	—
109280	—— J. R. K.	1676
355826	—— J. S. E.	—
121854	—— J. V. J.	—
68706	—— *Rev.* J. W.	2510
5811	—— J. W.	6007
116954	—— K. L.	1126
1607	—— K. S.	2890
68582	—— L. R.	—
	—— M.	10*a*
119064	—— R.	1127
34204	—— R. E.	504*b*
78001	—— R. H.	1502
49537	—— R. J.	819
124287	—— R. R.	1361
60427	—— S. H.	1235
3783	—— V. M.	2922
121482	—— W. T. H.	1928
47160	—— W. W.	1338
83857	Sharpe, A. C.	2227
128599	—— A. J.	810
104480	—— A. McI.	1116
77564	Sharpe, A. W.	1216
121374	—— B. W.	775
61693	—— C. A.	—
68993	—— C. J.	—
80826	—— D. W. E.	638
4880	—— E. E. A.	6005
128384	—— E. J.	1075*b*
83645	—— F.	2324
110529	—— G. C.	1711
90637	—— G. F.	1440
65815	—— H.	—
123271	—— H.	2275
141024	—— H. C.	1099*a*
137136	—— J. C.	1945
113466	—— J. T.	2346
103983	—— L. E.	2550
123423	—— L. R.	—
	—— M.	10*a*
85350	—— N. H.	1531
68611	—— R.	—
132819	—— R. A.	1095
47512	—— S. A.	736*a*
45562	—— S. F.	1332
66741	—— S. H.	—
508959	—— S. J.	—
137959	—— S. P.	2582
120601	—— S. T.	764
49358	—— T. R.	1252
89293	—— W. A. A.	703
119637	—— W. E.	—
513014	—— W. J.	—
114407	Sharper, R.	—
124900	Sharples, Arthur	1074
84082	—— H.	1607
136831	—— Henry	977
21306	—— R. J.	2316
4758	—— S. M.	2942
87464	—— W.	1450
101829	Sharpley, J. E.	2429
134262	Sharpo, L.	2277
117016	Sharratt, H.	1121
49550	—— J. G.	1080
88352	Sharrott, H. J. P.	2229
86422	Sharvell, G. E.	1140
	—— S. W.	8
78498	Sharvill, E. G.	1520
130579	Sharville, H. A.	1170
82937	—— K. G.	2476
138690	—— Shattock, G. F.	980
	—— J. L.	1176
80461	—— N. C.	949
124805	—— R. J.	818
5246	Shaughnessy, E. M.	1949
37758	—— P. J. S.	603*b*
73993	Shave, L. H.	2114
126574	—— W. R.	1935
118304	Shavein, J.	2557
356768	Shaw, A.	—
47410	—— Alfred	736
47258	—— Arthur	1067
127280	—— Albert	926
75861	—— A. A.	1478
118444	—— A. A.	1257
138254	—— A. C.	—
111512	—— A. E.	2485
88890	—— A. F.	1322
5826	—— A. M. (s)	2684
11024	—— A. T.	2168
22019	—— A. W.	564
50963	—— B. D.	—
5077	—— B. G.	2947
124649	—— B. L. J. W.	1139
102944	—— B. S.	—
87839	—— C.	2544
47515	Shaw, Charles	1124
	—— C. A. (*ret*)	3237
101501	—— C. H.	1115
66167	—— C. K.	—
	—— C. N.	2702
5994	—— D.	6010
13042	—— D. E.	1205
23313	—— D. F. S.	2380
88511	—— D. G.	1558*a*
105356	—— D. S.	2342
26177	—— D. Smethurst	—
61293	—— D. W.	705*a*
76205	—— E.	1440
43404	—— Edgar C.	1977
72165	—— Edward C.	2176
89753	—— Ernest C.	2337
	—— E. E.	1214
108198	—— E. S.	—
78578	—— Frank	1499
88576	—— Frank	1564
45799	—— Fred	2233
120273	—— F. A.	—
61563	—— F. J. P.	1637
90297	—— Geoffrey	12, 503
87152	—— George	1558*a*
364279	—— George	—
63283	—— George	—
125729	—— G. B.	805
	—— Gerald S.	471A
513701	—— Gilbert	—
107697	—— G. Stanley	1702*a*
82353	—— G. Stewart	1220
68933	—— G. W. R.	1659
102324	—— Harry	1672
121375	—— Harold	1142
84362	—— H. A.	1611
129112	—— H. A.	820
23370	—— I.	2382
64949	—— I. J.	1357
70617	—— J.	667
131981	—— J.	1173
83588	—— J. Adamson	2205
73588	—— J. Alexander	1504
107371	—— J. Alexander	—
85966	—— J. Cecil	1444
49823	—— J. C.	1358
116916	—— J. Clifton	765
125450	—— J. D.	905*a*
113433	—— J. D. R.	758
67081	—— J. H.	1395
49238	—— J. Howard	1250
44536	—— J. H. M.	652
119065	—— J. J. S.	1121
123245	—— J. K.	905
41479	—— J. L.	609
1197	—— J. M.	2871
4857	—— J. M.	2943
109286	—— J. M.	1676
83133	—— J. N.	1545
120603	—— J. S.	1142
131329	—— J. S. C.	—
108962	—— J. T.	658
78664	—— John W.	1053
124187	—— John W.	796
118932	—— Joseph W	1926
138170	—— Leslie	2293
	—— K.	2679
2899	—— K. N.	2917
4679	—— M.	2941
126976	—— M. B.	804
5963	—— M. H.	6008
5247	—— M. J.	2949
40855	—— M. J. A.	605*b*
108854	—— N. H.	717

Personal No.	Name.	Col. No.
70618	Shaw, P.	700
60544	—— P. H.	667
64080	—— P. J.	—
80564	—— R.	1140
563687	—— Robert	—
78627	—— R. E.	1319
	—— R. George	472A
33014	—— R. H.	503
83428	—— R. M.	1548
112243	—— R. P. A.	1696
125646	—— R. S.	1139*b*
134814	—— St. Clair	2580
69774	—— S.	—
43225	—— S. A. J.	1384
122618	—— S. K.	—
65062	—— S. L.	1643
50729	—— S. L.	1941*a*
128442	—— S. T.	1139
60975	—— T. A.	2419
15099	—— T. J.	553*a*
3032	—— William	—
67414	—— William	—
49359	—— William	1251
139552	—— William	—
45161	—— W. E.	1213
521939	—— W. F.	—
40146	—— W. H.	568
	—— W. L.	—
10205	—— W. L.	10*b*, 1470
3492	—— W. L. H.	2925
63268	—— W. P.	—
82354	Shawcross, A. T.	1228
26211	—— J.	—
40267	Shawe, D.	570
46563	Shawyer, A. C.	1242
69447	—— L. A.	1063
6187	—— N. M.	6013
86590	Shay, A. C.	2325
23241	—— H. B.	2472
111172	Shayler, H. J. E.	1346
142173	Shaylor, J. H.	—
70788	Shea, F. W.	1436
69541	—— G. R.	1654
109748	—— G. W.	1708
6576	Sheach, M. H.	6077
41480	Shead, D. A.	609
745401	—— H. F. W	—
101594	—— W. P.	1282
	Sheahan, M.	2679
61116	Sheals, H. S.	1895
89531	Shearburn, R. S.	1627
106736	Sheard, E. H.	—
74965	—— F. V.	1476
63655	—— J. A.	—
46161	Sheardown, R. D.	1661
137960	Shearer, A.	2583
132197	—— A. W.	1177
119376	—— T.	—
119015	—— T. J. B.	786
141528	—— W. G.	985
100326	Shearing, A. G. T.	—
	—— E. A.	5
75811	—— F. A.	2197
115518	Shearman, J.	1727
40856	—— W.	606
121376	—— W.	774
66975	Shearme, V. E.	—
83646	Shearn, C. W.	2334
116304	—— E. D.	1922
111366	—— H. L.	1714
64631	—— P. W. A.	—
78691	Shears, E. G.	—
115367	—— E. S.	—
79988	—— H. S.	2202
63812	Shears, R. E. L.	707*a*
241780	—— W. L.	—
43346	Shearsmith, J.	628*a*
134586	Sheasby, H. H.	1183
363253	Sheath, L. W.	—
	Sheckell, S. B.	1891
60413	Shedden, E. G.	1646
890	—— P. J.	2893
23088	Sheehan, A. (*ret*)	3243
76449	—— D.	2400
23284	—— D. J.	2379
101838	—— *Rev.* E. B.	2510
510720	—— M. A.	—
45279	Sheekey, A. R.	1330
	—— *Miss* L. D.	—
103984	Sheen, D. F.	1684
39474	—— D. F. B.	554
48389	—— J. D.	1352
05147	—— W. C.	501*a*
39045	Sheeran, E. J.	556
69200	Sheffield, Arthur	—
47244	—— Alec	1688
590049	—— H. E.	—
116482	—— I.	—
3904	—— V. C.	2931
135206	—— W.	1947
139655	Sheil, L. A.	1092
76043	—— P. H.	2530
49171	—— W. E.	2228
510796	Sheild, H. S.	—
109038	Sheils, W. A.	1065
87456	Shekleton, M. H.	1100
62758	Shelbourne, J. T.	1640
136486	Sheldon, A. G.	1099
133277	—— G. W.	1943
111881	—— J.	—
130161	—— J. B.	1174
4868	—— J. F.	2943
119276	—— J. V.	2444
340371	—— W. E.	—
112244	Sheldon-Bishop, G.	1703
131385	Sheldrake, F.	—
27016	Sheldrick, N. X.	1503
110018	—— T. G.	1709
66711	Sheldron, J. H.	—
125217	Shellard, E. S.	—
742167	—— G. T.	—
63902	Shelley, A. G.	1896
133698	—— B. H.	961
6715	—— E. M. P.	6079
107025	—— G. E.	—
329543	—— H.	—
109854	—— K. E.	—
106343	—— P. G.	2343
125134	—— R.	—
581	—— V. B. Q.	2888
66892	—— W. J.	—
	Shelly, H. E.	2704
117900	—— J. B.	1925
115894	Shelmerdine, C. W.	1715
	—— *Sir* F. C.	—
108825	—— J. H.	736*b*
3523	—— R. A. E.	2925
50714	Shelton, A.	1172
112245	—— F. L.	1699
123238	—— G. D.	905
3320	—— I. K.	2923
150006	—— M. H.	978
103985	—— R. D.	1684
110578	—— W. J. J.	1687
137961	Shelvin, A. J.	2582
2806	Shemming, M. J.	2915
138036	Shenkin, A. M.	2455
338184	Shennan, W. S.	—
82652	Shenstone, K.	641
105013	Shenton, F. C.	2483
	—— R. F.	474
39195	—— S. A.	—
78129	Shepard, A. G.	901
81157	—— J. C. M.	1612
32019	—— S. E. R.	502
138959	Shephard, C. A.	—
106979	—— H. R.	900*b*
50528	—— W. H.	972
89881	Shepheard-Walwyn, R. A.	1629
67431	Shepherd, A.	—
61564	—— Arthur	1637
120604	—— Alfred	1713
81056	—— A. G.	633
1556	—— A. M.	2899
130261	—— A. R.	1169
3674	—— B.	2927
85513	—— C. A.	2204
100898	—— C. G.	—
3600	—— C. I. K.	2927
103986	—— C. K.	1684
46651	—— C. R.	1243
105830	—— D. F.	2240*a*
118544	—— D. G.	788
102303	—— D. N.	724
69046	—— E.	—
124609	—— Edgar	1928
87461	—— E. D. A.	711
348999	—— E. E. A.	—
122413	—— E. S.	925
120221	—— E. T.	1133
513785	—— F.	—
109278	—— F. G.	1675
88155	—— F. McE.	94, 2229
103987	—— F. R.	1684
68118	—— F. S.	2426
139477	—— F. W.	1098
353914	—— G.	—
	—— G. C.	1192
62126	—— G. W.	1648
123578	—— H. A. F.	1932
133023	—— H. L.	950
60869	—— H. T. Le F.	1628
4294	—— *Miss* I.	2463
114906	—— J.	1733
116883	—— J. A. H.	1070
136719	—— J. B.	1139*h*
136902	—— J. Burnett	1946
104447	—— J. B.	705
3390	—— J. B.	2923
63160	—— J. C.	1641
3269	—— J. E.	2925
132393	—— J. F.	1173
100259	—— J. L.	—
100575	—— J. R.	713
104293	—— L. R. R.	1717
48980	—— N. H.	1134*a*
01242	—— P. A.	550
64365	—— P. H.	1644
132943	—— R.	1264
102931	—— R. A.	—
50949	—— R. C.	1094
40857	—— R. D.	605*b*
121934	—— R. H.	1144
84735	—— R. N.	1444
49480	—— R. S.	1251
15061	—— R. T.	2694
138310	—— R. W.	966
101315	—— S.	—
110629	—— T. B.	1907
43982	—— W.	640
65020	—— W. E.	1647
67487	—— W. H.	—

Personal No.	Name.	Col. No.
100484	Shepherd, W. H. T...	2428
84799	—— W. J. R. ..	1551
	—— *Miss* W. M. ..	52
34113	Shepherd-Smith, J...	1303
47453	—— P.	753
90859	Shepherdson, L. W...	1434
65162	Sheppard, A. B. ..	—
124356	—— A. E.	1740
78447	—— A. G.	1100
562316	—— B. I.	—
85084	—— C. A. F. ..	1551
72932	—— C. P.	1478
45862	—— C. W.	1237
117510	—— D. A.	763
118951	—— D. G.	1069
116559	—— E. G.	745
123898	—— E. T. C. ..	1931
2941	—— F. A.	2917
561630	—— F. C.	—
74902	—— F. E.	1474
124546	—— F. E.	902*b*
104699	—— F. G.	1663
356475	—— F. V.	—
119107	—— *Rev.* F. O. ..	2513
90452	—— G. D'O. ..	1434
114054	—— G. E.	1143
3524	—— G. J.	2925
513892	—— G. W.	—
124188	—— G. W.	795
62931	—— H.	—
	—— J.	1134
48358	—— J. A.	1240
64386	—— J. E. V. ..	1897
101116	—— J. McM. ..	1646
70620	—— J. S.	2696
128759	—— J. W.	—
135170	—— L. J.	947
4379	—— M.	2937
132944	—— N. F.	1373
108457	—— N. H. MacT. ..	2554
	—— P. A.	9
48785	—— P. E.	902*b*
122096	—— P. M.	1119*a*
130362	—— R. H.	1937*a*
345180	—— R. P.	—
78281	—— R. T.	1053
104675	—— S.	1397
106473	—— *Rev.* S. A. ..	2511
101715	—— T. H.	1672
67118	—— T. V.	1396
365372	—— T. Williams ..	—
73395	—— T. Williams ..	1600
357040	—— W. C.	—
	—— W. G.	53
136559	—— W. W.	1941*a*
88189	Shepperd, D. H. ..	2477
115174	—— G.	1699
100761	—— H. E.	—
120136	—— J.	1147
125329	Sher, N.	2450
87791	Sherborne, A. C. ..	1620
62468	—— D. L.	1638
81835	—— J. R.	1543
66654	Sherburn, F. ..	2546
47454	Sheret, R. D. ..	753
116926	—— S. M.	779
363714	Sherfield, A. W. ..	—
133243	Shergold, F. J. ..	1291
114907	Sheridan, A. H. V. ..	1727
135392	—— C. M.	934
83755	—— D. J.	2533
79686	—— F. S.	1521
100673	Sheriff, C. H. M. ..	1454
88959	—— T. G.	1624
11134	Sherlock, D. J. ..	2311
75845	Sherman, F. J. ..	1477
123529	—— H.	1911
	—— S. R.	1488
137363	—— W. N.	—
46757	Shermon, C.	1243
131398	Sherrard, L. H. ..	—
78587	—— J. F.	1534
138814	—— S.	1097
124598	Sherratt, J. P. G. ..	1918
85127	—— T. W. ..	1550
129035	—— T. W. ..	2494
120639	Sherren, B. C. ..	1411
138420	—— J. B.	1097
125575	Sherriff, P.	774
1882	—— S. R.	2901
78282	Sherring, C. C. ..	1053
	—— V. C.	1075*c*
1423	—— V. G.	2898
42082	Sherrington, T. B. A.	618
139483	Sherrott, A. J. A. ..	1158
40948	Sherry, J. A. ..	616
38048	—— *Rev.* J. G. ..	2502
1452	—— M. D.	2898
76124	—— H. K. ..	2320
	Sherwell, A. V. (*ret*)..	3234
590362	—— E. F. V. ..	—
88980	—— E. S.	1333
109933	—— G. R. D. ..	1119*a*
5091	—— J. E.	2947
2843	—— *Mrs.* M. E. G...	2461
83017	—— N. B. ..	1520
74874	—— W. V.	70, 1473
3556	Sherwen, A.	2925
62719	—— D. W.	1453
	Sherwill, J. A. ..	—
1509	—— R. M. de B. ..	2898
127324	Sherwin, A. F. ..	929
116760	—— S. R.	777
90067	Sherwood, *Lord* ..	2857, 4
120605	—— A. A.	775
118687	—— A. K.	786
47574	—— A. R.	710
120113	—— *Rev.* C. P. ..	2514
103988	—— D. G.	1684
90873	—— H.	1434
139636	—— H.	981
68514	—— H. P.	—
39132	—— J. S.	555
42535	—— M. C. G. ..	623
137670	—— N. E.	1180*a*
46671	—— P. J.	1232
108058	—— R.	738
119862	—— R. A. H. ..	1735*a*
100156	Shetliffe, R. B. R. ..	1666
126907	Shevlin, C. B. M. ..	1075*h*
77555	Shewan, H. A. ..	1522
120531	Sheward, R. E. G. ..	793
340392	—— S. L.	—
89416	Shewell, C. A. ..	1563
61021	—— E. M.	1105
90191	—— J. M.	510
78011	Shewry, W. J. H. W.	72, 1524
65922	Shiach, J. C. ..	—
104665	Shield, C. L. ..	1343*a*
139495	—— D.	979
131833	—— F.	1176*a*
96171	—— H. S.	630
510796	—— H. S.	—
48314	—— J. A.	1124
87973	—— J. B.	2399
79338	—— Sydney ..	2322
69606	Shield, Stanley ..	1992
100504	—— T. A.	1660
122416	Shields, A. R. P. ..	812
138692	—— C. T. G. ..	979
50212	—— F. J.	1944
47713	—— H.	767
77369	—— M. E.	1524
763	—— M. F.	2870
128371	—— M. T. C. ..	1080
76450	—— N. P.	2400
111084	—— P.	—
121447	—— R.	762
	—— W. J. (*ret*) ..	3237
72113	Shier, R. I.	2395
128243	—— L. K.	—
46442	Shilland, J.	2006
85838	Shillcock, R. ..	1990
122927	Shilleto, A. C. ..	804
138171	Shilling, C. W. ..	2293
3391	—— E. M.	2985
87792	Shillinglaw, J. ..	1560
69077	—— R.	—
74312	Shillito, F. N. ..	2317
63656	—— G. E.	—
43142	—— W. A.	628
100199	Shillitoe, G. R. T. ..	1657
69479	—— J. B.	717
69201	Shimeld, A.	—
132104	—— S. M.	1941
136081	Shimmin, C. S. ..	1292
66819	—— E. L.	—
6376	—— E. M.	6073
35188	Shimmons, A. J. ..	1204
85687	—— W. B.	654
107416	Shiner, R. B. M. ..	1700
87609	—— R. W.	2336
	Shinn, F.	7
75156	Shinner, G. R. ..	2320
118664	Shinnie, G. M. ..	1071
70621	—— P. L.	1507
	Shipcott, L. G. (*ret*)..	3235
129332	Shipham, F. G. S. ..	935
05255	Shipley, E.	1195
136339	—— R.	1158
43364	Shipman, E. A. ..	628*a*
73396	Shipp, E. M. C. ..	1989
508109	—— J. W.	—
853	Shippard, E. M. ..	54, 2870
46787	Shippobotham, H. P.	1216
75673	Shipton, G. L. ..	1471
106077	—— W.	1064
134263	Shipway, H. M. ..	2278
117545	—— R. P.	1356
15062	Shipwright, A. T. K. (*ret*)	3228
73519	—— D. E. B. K. ..	1481
89289	Shirehampton, *Rev.* W. J. P.	2508
135039	Shires, C. W. ..	1180
5105	—— J.	2947
126219	—— G. E.	—
86805	Shirlaw, J.	—
21196	Shirley, G. E. ..	2314
127717	—— George E. ..	—
43584	—— J. A.	1208
120606	—— J. N.	767
127160	—— K. J.	1081
26164	—— T. U. C. ..	1302
114908	Shirreff, A. C. ..	734
103607	Shirreff-Thomas, J. A.	1669
125897	Shirreffs H. W. ..	1933
85038	Shirtcliffe, R. ..	959
113602	Shneerson, M. ..	1726
78243	—— G.	2403
135608	Shneider, H... ..	970

Personal No.	Name.	Col. No.
126927	Shobbrook, H. F.	1928
5336	Shoesmith, J.	2950
564432	Shone, G. E.	—
107319	—— H. J. C.	1243
	—— J. H.	1211
136394	—— J. O.	1185
75751	—— P. N.	56, 1493
08108	Shoosmith, W. M.	2694
110930	Shoot, M.	1713
134223	Shooter, A.	1938
128684	—— F. A. M.	1075*a*
06130	Shoppee, L. C.	1472
81201	Shore, B. A. R.	1532
127673	—— C.	2576
45661	—— C. B.	1228
33015	—— D. R.	503*a*
64726	—— E. H. L.	710
129745	—— F. F.	2452
100557	—— G. G.	900*a*
39177	—— J. T. L.	601
363262	—— L. S.	—
48670	—— R. F.	1405
550685	—— R. F.	—
	—— T. C.	50
130723	Shoreman, A.	1074
88601	Shorley, H. C.	1893
44360	Shorrock, G.	644
117896	—— T. W.	1288
127674	Short, B. W.	2576
81361	—— C. H. T.	640
62982	—— E. J.	—
	—— E. W.	5
	—— F.	2673
47163	—— F. A.	1338
74381	—— G. D.	1322
103989	—— H.	1684
126575	—— H. V.	1935
513708	—— J.	—
67973	—— J. A. B.	—
741459	—— J. E.	—
75310	—— J. T.	2709
565008	—— K.	—
42896	—— P. D.	700*a*
48992	—— R. D.	1263
69480	—— R. F.	900*a*
89943	—— R. M.	1630
35156	—— R. W.	1383
131234	—— Reginald W.	1939
130726	—— S. J.	1089
123570	—— W. G.	1998
136419	—— W. H. B.	970
114408	—— W. J. E.	1729
72370	Shortall, C. J.	2378
136948	Shorten, *Rev.* R. D.	2519
10121	—— W. A.	1503
136370	Shorter, A. H.	1184
103790	—— C. W.	1684
65135	—— F. S.	—
39133	—— R. E.	2697
101716	—— R. N.	1672
2182	Shorthose, B.	2922
36251	Shorthouse, J. S.	631
114409	Shorting, L. W.	1729
50193	Shortland, S.	55
	—— S.	2459
72935	Shortland-Jones, T.	17, 1494
50035	Shortman, T. R.	955
4001	Shorto, M. C.	2932
	—— W. A. T.	5
60145	Shortt, F. H.	1452
128601	Shott, N.	908
112246	Shotter, A. C.	1718
83032	—— J.	1540
64632	Shottin, E.	—
50522	Shotton, A. E.	1362
67050	Shove, N. L.	1113
113610	Showan, D. L.	1726
81469	—— P. B.	8*a*, 1501
3176	Showbridge, E. D.	2919
114410	Showell, H. B.	754
100835	Showering, A. E.	—
	Shreeve, I. G.	52
125421	Shreeves, E. G.	1139*f*
122242	Shrimpton, A. A.	781
74560	—— H. F.	1494
107672	—— J. B. W.	1702*a*
125351	Shrives, A. H.	1458
88737	Shrubb, H. G.	1611
109055	—— R. A.	1119
353096	Shrubsall, L. C.	—
349663	Shrubsole, A. A.	—
48864	—— A. F. S.	1998
102179	—— H. C.	1645
2112	—— M. K.	2905
63985	—— W. H.	1644
85880	Shubrock, C. W. R.	1550*a*
3151	Shubrook, J. F.	2919
62241	Shuckburgh, J. S.	704*b*
113245	Shuff, C. G.	1723
66495	Shufflebotham, R. J.	712
745955	—— U.	—
	Shuker, F. H.	8
	—— H. J.	8*a*
85881	—— H. W.	1551*a*
399	Shuldham-Legh, J. A.	2871
356433	Shunn, S. G.	—
36021	Shurlock, H. H. M.	210, 2526
47292	—— P. R.	751
103991	Shurrock, K. L.	1684
132055	Shushtary, J. L.	1941
108920	Shute, A. H.	1695
125341	—— C.	1291
72936	—— C. A.	1479
76412	—— C. H.	1217
102648	—— G. F.	1337
137962	—— L. J. A.	2582
90976	Shuter, D. C.	1438
72937	—— G. W.	1437
0253	—— H. A.	2907
351807	Shutes, L.	—
116975	—— R. F.	1923
21220	Shutt, F. H.	2314
85514	Shutte, P. N.	1623
90642	—— R. V. N.	1434
5719	Shuttler, B. A.	2682
75572	Shuttleworth, F. N.	2398
61452	—— H. J.	2232
6272	—— H. M.	6072
103992	—— James E.	1684
116620	—— John I.	1411
82996	—— N. R.	1054
130363	—— S. G.	1937*a*
	—— W. N.	54
116972	—— W. R.	1128
23314	Sibbald, A. R.	2384
62078	—— D. K.	1395
49234	Sibbett, E. B.	810
48870	Sibbons, F. T.	1460
109782	Sibborn, F. B.	—
139917	Sibbring, S. A.	—
129618	Siberry, E. G.	1166
764	Sibley, D.	2870
88099	—— D. F. W.	1562
	—— F. W. N.	—
82111	—— H. W.	1612
130238	—— N. F.	1172
15127	—— S. J.	1497
111094	Sibson, T. F.	739
87209	Sibun, L. C.	2544
65816	Sidaway, G. E. P.	—
62983	Siddall, A.	—
111095	—— G. M. S.	1066
135583	—— J. H.	—
69016	—— R.	—
103342	—— S.	2238
126176	Siddans, E. W.	—
50460	Siddaway, J. E.	960
87401	Siddell, H. H.	700*b*
	Sidders, A. W. G.	2701
64802	Siddle, W. R.	97, 2234
120058	Siddons, A. H. M.	2422
133647	—— F. W. C.	1179
2772	—— H. R.	2914
135859	—— P. D.	1948
0698	—— R. H.	1534
20362	—— S.	1926
127777	Siddorn, A. H.	—
141105	Sidebotham, R.	973
100641	Sidebottom, J. D. N.	720
46715	Sidell, E. S.	707
60024	Sides, J. R.	2418
135955	—— J. W.	1950
117112	—— W. H.	1651
129162	Sidey, E. S.	2380
123672	—— N. W.	2560
81559	Sidford, J. B.	2321
128072	—— K. A.	938
112247	Sidgwick, C. N.	1718
47666	Sidlow, F. G.	1126
69265	Sidney, E. C.	—
3132	—— K. A. H.	2919
77210	Sidney-Smith, P. S.	622
117944	Sidwell, L. R.	1077
133557	Siebert, D. R.	1095
74026	Sievier, B. B. B.	1500
	Sievking, L. M.	2935
135724	Sievwright, S. L.	972
101607	Siewert, H. M.	1634
129939	Sigaloff, D.	2494
88000	Siggers, R. G.	2477
40148	Sigurdson, S. L.	603
70622	Sikes, R. S.	12, 604*a*
110884	Silburn, L. W.	747
79123	Silcock, A.	1891
100485	—— A. R.	2428
103216	—— F.	1679
121714	—— W.	2570
22125	Silcox, H. T. A.	553
44352	—— W. J.	2318
6430	Sild, J. M.	6074
121200	Silham, S. G.	—
63024	Silk, E.	—
111979	—— F. H.	713
41136	—— N. B.	2178
121713	—— P. A.	2560
	—— R. G.	141
40322	—— T. N.	571
101634	—— V. N.	2548
119277	Silkir, A.	1695
67449	Sill, H.	—
365785	Sillence, E. R.	—
127675	Sillery, W. F.	2562
109329	Sillett, R. L.	2274
73994	Silley, P. T.	2114
44885	Sillince, E. H.	1317
129592	Sillito, E. B.	1167
25162	Silltoe, E. A.	1264
119183	Sillivan, C. J.	767
46666	Sills, R. J.	1238
129054	—— R. W.	1168
	Silly, B. J.	470A
123951	Silson, E.	815
130178	Silva-White, W. E. B.	944
143028	Silvanus, J. L.	—

Personal No.	Name	Col. No.
61536	Silver, A. J.	1634
6653	—— D.	6078
2510	—— E. M.	2909
75303	—— J. K.	71, 1478
109290	Silverbeck, N.	1675
128929	Silverman, A. L.	942
87990	—— H.	2415
2488	—— M. R.	17, 2910
114055	Silversides, B. W.	1669
63644	Silverston, D. R.	2927
79220	—— J. V.	1054
4980	Silverthorne-Blake, P.	2946
111042	Silvertsen, P. C.	—
89490	Silvester, C. S.	1626
130785	—— F. W.	1158
113838	—— G. F.	755
	—— J.	472a
1116	—— J. W.	2895
108821	—— L. B.	1707
89491	—— R. S.	1626
104105	—— S. H.	1671
107166	—— W. F.	1902
131673	Silvey, T. L.	1985
78023	Silwood, F. D. J.	1520
05169	Silyn-Roberts, G.	1194
139348	Sim, A.	1362
60713	—— J. C. C.	2231
73397	—— J. W.	1382
86609	—— J. McK.	1187
46676	—— N.	1250
107710	—— R. L. McL.	1703
100629	Simco, D. C.	717
108764	Simcock, D.	1706
119878	—— G. F.	790
123015	Simcox, B.	1118
122744	—— G. D.	794
	Sime, L.	1917
78361	—— W. A.	1518
86233	Simeon, J. E. B.	1527
138192	Simer, R. W.	1950
124764	Simes, J. E. J.	1139
139594	Simester, H.	1950
39690	Siminson, A. H.	566
31090	—— B. R.	2173
85040	Simister, C. W.	1449
100291	—— H. B.	—
137646	Simkin, W.	—
75968	Simkins, C. S.	2198
132170	—— E. W.	906a
45789	Simm, L.	1529
67778	—— T. B.	1653
135998	Simmons, G. J.	1950
133714	Simmins, H. D.	1178
13172	Simmonds, Arthur Henry	501
39396	—— Arthur Henry	601a
51035	—— A. W.	1099
139285	—— *Rev.* C.	2518
115545	—— C. J.	759
118540	—— D. A.	788
83429	—— D. G.	1548
104826	—— E.	1687
141750	—— E. G.	1097
136237	—— F.	2294
65733	—— F. C. H.	—
509618	—— F. G.	—
47864	—— F. J.	2244
108501	—— F. W.	2244
75157	—— H. A.	2319
61423	—— H. A. T.	—
43516	—— H. C.	1509
104734	—— H. L.	1684
48122	—— H. S.	1245
117630	—— J. A.	1900
	Simmonds, J. D.	1735
131920	—— J. David	—
67595	—— J. E.	704a
363322	—— J. P. H.	—
79989	—— K. F.	2202
131367	—— K. R.	—
65423	—— L. E.	2234
124042	—— N. E.	—
117435	—— R. C.	1411
120184	—— R. I. K.	1078
131989	—— R. J.	1173
42653	—— V. C.	626
127367	—— W. H. C.	—
46444	Simmons, A. F.	1668
116843	—— A. G.	—
61416	—— A. N.	2012
100050	—— A. W. J.	1115
505219	—— A. T.	—
111422	—— B.	1714
123016	—— D. C. H.	785
36077	—— D. G.	505
77561	—— D. H.	1500
111088	—— D. L.	—
47901	—— D. R.	1128
120197	—— D. W.	1245a
119278	—— E. L.	2552
67176	—— E. S.	1651
327175	—— E. W.	—
87559	—— F.	2544
85733	—— F. S. C.	1280
67222	—— G. H.	1653
127676	—— G. M.	2576
139224	—— G. V.	—
	—— Harry	2702
109851	—— Horace	—
29049	—— H. A.	502
110278	—— J.	1343
5518	—— J. E.	2952
350075	—— J. G.	—
2526	—— J. Y. E.	2909
120719	—— L. A.	1928
112536	—— N.	1122
125778	—— M. G.	2450
44605	—— N. P.	1103
10145	—— P. A.	2311
39691	—— P. H. A.	562
44077	—— R. George	1053
101494	—— R. Gunter	713
330580	—— R. H.	—
72938	—— W. A.	1503
507610	—— W. A. R.	—
49122	—— W. H.	714
107698	—— W. L.	1702a
138731	—— W. M.	—
62854	Simms, E. O.	—
78808	—— G. H.	1527
133006	—— H. A.	1091
69377	—— J.	—
129547	—— Joseph	1139h
105357	—— J. B.	2342
133471	—— L.	1181
515978	—— R. C.	—
10226	—— R. G.	2168
	—— S. L.	2703
137086	—— S. W.	1169
66718	—— V. H.	—
44438	—— W. M.	1216
4627	Simner-Jones, B.	2940
111423	Simon, A. L. E. H.	1715
74361	—— A. W.	1506a
123146	—— D.	1933
131151	—— D. J.	820
130253	—— F. R.	943
11121	—— G. N.	2311
86994	—— L. J.	2414
101111	—— L. T. H.	1645
82097	Simond, E. C.	2534
122243	Simonds, B. F.	781
47783	—— E. G.	767a
2511	—— R. M.	2909
32131	—— W. S. P.	200, 502b
119769	Simonis, E. A.	1259
90834	Simons, C. E.	1439
18147	—— G. A.	506
118059	—— H.	1071
86362	—— H. A. B.	653
	—— H. E. W.	—
77400	—— I. I.	1521
105953	—— L. A. G.	1698
69723	—— L. P. H.	—
139023	—— S. T.	2294
46446	—— T. A.	2231
73544	—— W. J.	1601
08111	—— W. V. (*ret*)	3230
70623	Simper, J. J. G.	603b
115895	—— P. D.	1727
69269	Simpkin, A. F.	—
64633	—— K. H.	—
08173	Simpkins, E. E.	1336
105589	—— H. A.	1693
49096	—— H. F.	97, 2276
63743	Simpson, A. A.	2423
85351	—— Allan H.	1736
68095	—— Arthur H.	2340
117727	—— Albert H.	1661
41747	—— A. J.	613
49918	—— A. L.	1998
75276	—— A. Richard	1476
1047	—— A. R.	2895
68646	—— A. Russell	—
82480	—— A. S.	2389
100559	—— Allan W.	709
104478	—— Arthur W.	1116
514737	—— B. E.	—
363027	—— B. F. H.	—
47913	—— C. A.	1129
138255	—— C. B.	—
47523	—— C. E.	1066
135904	—— C. G. H.	1941a
36117	—— C. H.	510
1637	—— C. J.	2899
89645	—— D. C.	1563
139306	—— D. Gordon	—
105358	—— D. G.	2342
879991	—— D. McG.	2415
50753	—— Ernest	—
141414	—— E. G.	1186
5965	—— E. M.	6008
222	—— E. N.	2887
106561	—— E. R.	1064
353610	—— Frank	—
116285	—— Frank	—
13095	—— Fredk.	1205
62208	—— F. C.	2232
108820	—— *Ref.* F. H. H.	2511
122790	—— F. J.	1461
69632	—— F. L.	1658
2227	—— F. L.M.	2907
42771	—— F. W. H.	635
110094	—— G.	1907
	—— G.	—
67509	—— G. A.	—
87390	—— G. E.	700b
104378	—— G. F.	1715
7489a	—— G. G.	1474
118953	—— G. W.	2553
63951	—— G. W. N.	2546
46843	—— Harold	1119
83082	—— Horace	1554

Personal No.	Name.	Col. No.
84939	Simpson, H. A.	651
69954	—— H. D. L.	2356
31098	—— H. P.	507
86234	—— H. W.	1319
124242	—— *Rev.* I.	2515
114909	—— J.	2531
128143	—— John	—
119383	—— J. A.	1937*a*
135484	—— J. B.	955
123673	—— J. D.	2561
79339	—— James E.	2322
135876	—— J. F.	1182
100842	—— James G.	720
136506	—— Joe G.	980
60796	—— John	669
65439	—— John	2442
103578	—— John	1117
117426	—— J. C. W.	791
107041	—— John E.	—
86351	—— John G.	900
137900	—— James H.	—
	—— John Hilliard	1300
117583	—— J. Howard	111, 780
88181	—— John R.	2416
47745	—— Joseph H.	1241
113434	—— J. K.	758
44220	—— Joseph R.	2322
130390	—— James A.	—
27210	—— J. A.	553
36147	—— J. C.	568
72548	—— J. F.	2370
2870	—— J. Galloway	2916
	—— J. H. T.	474
116621	—— J. M.	1411
136337	—— J. M.	1179
72566	—— J. R. M.	1493
118954	—— J. W.	1065
127980	—— J. W.	1162
37642	—— J. W. C.	552
129027	—— K. A.	1168
515603	—— K. J. F.	—
80108	—— K. M.	709
107874	—— L.	1702*a*
129050	—— Leonard	1168
70624	—— L. A.	572
358383	—— L. P.	—
76471	—— L. W.	1051
	—— M. A. (*ret*)	3229
3291	—— M. C.	2921
6431	—— M. H.	6074
63047	—— M. H. J.	2479
130500	—— M. T.	1173
108203	—— N. D.	—
36033	—— N. F.	1303
74313	—— N. G.	2319
45882	—— O. E.	670
81784	—— O. G.	1542
88353	—— O. H.	2229
70625	—— P. A.	601*a*
16622	—— P. C.	767*a*
41875	—— Peter J.	615
101717	—— Percival J.	1672
110272	—— Ralph	1356
112248	—— Robert	1338
67087	—— R. A.	1114
3525	—— R. A.	2925
127502	—— R. F.	904
21340	—— R. H.	2318
327544	—— R. J.	—
81095	—— R. L.	1538
3773	—— R. M.	2929
43632	—— R. R. B.	629
	Simpson, R. S.	2705
89166	—— R. S. D.	1977
65021	—— S. D.	1647
	—— S. P.	462
86535	—— T. I.	1618
66194	—— Walter	—
2318	—— V. M.	2872
136238	—— W.	2278
37235	—— Wm.	564
72062	—— Wm.	2385
69555	—— Wm.	1656
36085	—— W. B.	1303
89944	—— W. F.	1235
117113	—— W. G.	1898
46067	—— W. H.	110, 1250
103217	—— W. J.	1679
47078	—— Walter J.	1616
118538	—— W. R.	788
130239	—— Wm. Rhymer	1172
115896	—— W. S.	1727
134131	Sims, A.	963
35204	—— A. E.	—
103993	—— A. R.	2569
84824	—— B.	1551
1724	—— B. E.	2922
102750	—— C. A. M.	1661
36062	—— C. E.	1196
135801	—— D. V. O.	1948
63269	—— E. W. G.	—
	—— F. H.	73, 2162
47346	—— G.	1709
110848	—— G. W.	742
123674	—— H. A.	2575
44988	—— H. H.	1219
137963	—— H. R.	2583
120223	—— I. R.	1133
43944	—— J. A.	632
29249	—— J. B.	503*a*
50128	—— L. A.	1265
81959	—— L. G. C.	105, 1443
12319	—— L. H.	1726
133761	—— M.	971
814	—— N. M. G.	2893
120106	—— P. M.	790
104890	—— R.	1688
	—— R. J.	2437
130175	—— R. L.	943
89945	—— Wm.	1630
128560	—— W. F.	814
102455	—— W. F. A.	—
118592	Sims-White, H. W.	1642
4271	Simson, A. H.	2933
72939	—— E. A.	1470
42681	—— J. S.	627
81276	Sinanian, N. A.	1535
	—— Hon. A. C.	—
	Sinclair, *Sir* A.	3*a*, 4, 2856
132478	—— A. D. R.	—
125145	—— A. G.	915
138708	—— A. J.	—
562888	—— A. O.	—
137668	—— A. W.	—
564984	—— C.	—
44770	—— D. A.	1321
104467	—— D. B.	726
351435	—— D. G.	—
48575	—— D. H.	1734
365342	—— E. A.	—
66546	—— E. K.	711
137290	Sinclair, E. T.	476
136138	—— E. W.	1950
65485	—— E. W. J.	1188
08113	—— F. W.	500*b*
47034	—— G. A.	1120
41748	—— George L.	613
39644	—— Gordon L.	561
136838	—— G. O. B.	1185
138772	—— H.	—
114494	—— H. V.	1729
85586	—— James	2323
5337	—— Joan	2950
81346	—— John	639
64106	—— John	—
100887	—— John	—
113422	—— James	745
4635	—— J. A.	2397
110579	—— J. A.	1120
1700	—— J. C.	2900
	—— J. C.	2703
70627	—— J. D.	553
	—— L. F.	475
4231	—— M.	2935
122890	—— M.	—
1453	—— M. C.	2898
114940	—— M. L. T.	1367
60965	—— N. C.	1895
42897	—— N. D.	624
69770	—— R. A.	—
133056	—— R. F.	1114
124446	—— R. M.	813
64634	—— R. P.	—
122194	—— T. D.	—
1335	—— V.	2897
64855	—— W.	2424
78187	—— W. B.	1534
49242	—— W. C.	822
88376	—— W. D.	2477
107508	—— W. G.	1899
	—— *Rev.* W. G.	2513
118305	—— W. L.	2556
120319	—— W. M.	—
63658	—— W. O. F.	—
72722	Sinclair-Hill, G. A. L.	1470
134585	Sincock, J. N.	1183
109291	—— L. J.	1669
80050	Sindall, C. L.	602
37365	—— J. H.	551
	Sindell, H. F. W.	56
46322	—— P. J.	1227
132501	Sinfield, L. A.	1942
37429	Sing, J. E. J.	552
48063	Singer, A.	1335
49813	—— C. H.	1937*a*
102664	—— E. M. T.	1647
43434	—— H. A.	1315
	—— N. C.	476
123819	—— R. M.	1258
131254	—— W.	1093*a*
76983	Singh, J.	1225
2393	Single, J. K.	2908
60342	Singlehurst, G. B.	704*b*
131337	Singleton, A.	—
60313	—— A. P.	665
118306	—— D. E.	2558
29180	—— D. G.	1472
31246	—— D. P.	—
133103	—— G.	976
24131	—— G. E. E.	1476
104827	—— G. W.	1687
6273	—— I. F.	6072
69431	—— J.	713
110303	—— J.	1457
136596	—— S. D.	1292

Personal No.	Name	Col. No.
75550	Singleton-Fleming, T. S.	1517
63212	Sington, A. J.	1643
111367	Sinkinson, A. P. LeM.	51, 1715
122184	—— A. T.	—
79607	Sinner, S. A.	1521
63744	Sinnette, J. L.	2423
50332	Sinnock, B. J.	1968
124057	Sinnott, J. J.	—
119279	Sinton, A. B.	786
116878	Sippé, S. V.	—
336663	Sippetts, W.	—
48359	Sirett, C. A.	2459
39008	Sisley, A. F. M.	511
4505	Sisman, J. I.	2939
130208	Sismore, E. B.	1139*h*
78424	Sissmore, H. B.	2198
37894	Sisson, B. A.	554*b*
32112	—— J. C.	502*b*
1546	Sissons, A.	18, 2889
120743	—— K. N. R.	790
68630	Sitch, J. E.	—
108474	Sitwell, I. W. H.	1662
46720	—— S. T.	737
131665	Siviter, S. H.	2008
125881	Sivyer, D.	1154
113467	—— F. G.	2346
123675	Sixsmith, R. G.	2561
64424	Sizer, J. de C.	—
40758	—— W. M.	605*a*
123466	Sizmur, J. A. G.	792
102784	Skan, L. E.	1664
03060	Skeate, W. A.	600
103994	Skeates, G. C.	1684
136214	—— G. R.	981
5360	Skeats, G. E.	2950
	—— T. G.	2161
143045	Skedgell, W. T.	—
75386	Skeet, J. G.	2370
89003	—— K. J.	1626
39800	—— M. R.	565
116829	Skeet-Smith, D. C.	765
75969	Skeffington, W. M.	1605
84428	Skegg, D. G.	1548
5397	—— M.	6007
41534	Skehill, H. A. T.	609
81108	Skelding, D.	1532
138714	—— D. E.	—
100824	Skeldon, J. M.	—
102014	Skelland, S.	—
81785	Skelley, R. E.	1333
19004	Skellon, J. T. C.	1630
137527	—— R. B.	939
41806	—— R. C.	1506*a*
120172	Skelly, J. S.	1072
43849	Skelton, A. E.	1101
564369	—— A. F.	—
84429	—— A. J. L.	1536
68525	—— A. N.	—
65054	—— E.	1639
106675	—— F. S.	1119*a*
90796	—— G.	1477
29147	—— G. F. A.	600*a*
83393	—— J. C.	1229
74314	—— J. R.	2317
5670	—— M.	2681
4097	—— M.	2934
25050	—— R. E. S.	504*a*
46804	—— T.	2554
5418	—— V. M.	2951
121173	—— W.	—
2684	Skemp, B. A.	2913
150093	Skempton, A. S. W.	982
88633	Skene, A.	2416
39831	—— D. C.	568
85974	—— S. G. S.	1493
774009	—— T. M.	—
50397	—— W. E.	1266
74756	Skepper, E. D.	1496
130124	—— J.	1371
510484	Skerington, A. H. E.	—
138611	Skerman, T. A.	2357
61385	Skerrett-Rogers, C. M.	1635
132581	Skerrey, C. E.	1948
886686	Skerrington, H. T.	6278
82792	Sketch, H. J.	2534
5997	—— M.	6010
122325	Skett, H. T.	802
	Skevington, A. M.	10*b*
39423	Skey, L. W.	557
105001	Skidmore, D. E.	2483
127945	—— E. C.	826
68009	—— F.	—
129417	—— F. J.	1164
1283	—— W.	2874
100778	Skiff, S. H.	1668
63869	Skilbeck, D.	1631
105963	—— O.	1695
66345	Skillicorn, J.	—
80366	—— N. K.	1070
85535	Skilling, T. G.	2207
45541	Skillings, D. H. A.	1062
104825	Skillington, J. W.	1684
84352	Skilliter, W. M.	1609
62250	Skillman, D. W.	703
566122	Skilton, P. G.	—
134721	Skingley, J.	1180*a*
45859	Skingsley, A. W.	1233
11452	Skinner, A. A.	2345
	—— A. C.	56
72940	—— A. E. L.	579
125790	—— A. H.	1933
46808	—— A. P.	736*b*
40435	—— A. R.	574
2193	—— B. D.	2907
50804	—— B. H.	1096
44285	—— B. J.	1498
552	—— B. N. V.	2887
90225	—— C. D. E.	561
29148	—— C. G.	502
111305	—— C. W.	—
72372	—— D.	2386
83265	—— D. H.	1547
45145	—— E.	1629
108765	—— E. C.	1706
60472	—— E. G. F.	2418
106987	—— F. E.	1698
560714	—— F. W.	—
50469	—— G. L.	—
357501	—— H. D.	—
135238	—— H. F. B.	1947
125576	—— H. H. J.	805
124028	—— H. J.	—
70837	—— H. W. C.	2697
81786	—— J.	1351
	—— J.	1892
	—— J. A.	—
79195	—— J. A. G.	1053
74884	—— J. H. S. A.	1489
	—— J. L.	1093
104577	—— J. S.	1118
108951	—— J. W. S.	739
129191	—— L. G.	1370
85652	—— L. H.	650
110849	Skinner, L. J.	742
553	—— M. I. D.	—
118084	—— N. E.	1068
50798	—— R. E.	2293
65817	—— R. F.	—
75872	—— R. O.	1432
73826	—— R. W. K.	1506
120450	—— S. E.	1072
773	—— S. M.	2892
	—— S. R.	2705
915251	—— T.	—
	—— Thos. Burrell	2712
69817	—— T. C.	—
77759	—— T. G.	1518
132899	—— W.	1943
73398	—— W. A.	1602
40062	—— W. B.	578
109658	—— W. H. A.	1708
68722	—— W. M.	713
111425	Skipper, A. V.	1993
78425	—— C. B.	2199
63213	—— R.	1643
355974	—— R. L.	—
108845	Skirrow, E. W.	737
121377	Skitch, R. E.	771
135632	Skitt, E. D.	1183
4438	Skittery, J. M.	2938
61081	Sklan, L.	1631
68186	Skone, A. R.	715
2351	Skoulding, E. A.	2908
	—— F. A.	2162
68540	Skrine, H. J.	—
5457	Skull, R. N.	2951
128859	Skuse, E. F.	941
46611	Skutelnek, J.	1244
105160	Skynner, A. C. R.	736
119310	Skyrme, R. D.	1128
68382	Slack, A. E.	—
47457	—— C. A. B.	753
124342	—— C. R.	794
125577	—— J.	1133
131921	—— *Rev.* K.	2516
124808	—— K. E.	906
121097	—— L.	1927
125827	—— L. J.	824
590681	—— N. L.	—
90625	—— N. W.	1439
112428	—— T. A. H.	735
114941	—— W.	1344
104227	—— W. R. B.	2482
2489	Slade, B. A.	2910
74039	—— C. G.	1989
49891	—— D. G.	1998
46244	—— D. I.	1664
80312	—— D. W.	2274
352855	—— E.	—
121159	—— E. A.	—
83823	—— E. B.	2534
5478	—— E. M. D.	2951
70628	—— E. M. H.	559
127351	—— E. N.	825
79699	—— E. W.	1492
125918	—— F.	1916
43416	—— F. B.	628*a*
	—— H. C.	18*a*
123239	—— H. G.	905
121451	—— I. C. B.	798
27166	—— J. D. H.	551
101518	—— J. W.	722
530635	—— P. M.	—
47428	—— R.	1394
34131	—— R. G.	504*a*
103597	—— R. H. L.	729

Personal No.	Name	Col. No.
6377	Slade, S. M.	6073
81277	—— W. C.	1533
122745	—— W. H. E.	1134*a*
124787	Slade Betts, R.	818
102578	Sladen, A. I.	722
	Slader, B.	2674
361614	Slades, S. C.	—
83412	Slagg, J. E. C.	1546
113605	Slann, R. A.	1726
47245	Slaney, C. H.	1334
45408	—— E. G.	1536
115060	—— J. S.	765
74803	—— L. E.	2473
186746	—— W. H.	—
133189	Slater, A. C.	—
86875	—— A. D.	1558*a*
	—— A. E.	2165
69660	—— A. L.	—
46328	—— A. N.	2012
73399	—— Alec W.	1315
73827	—— Alfred W.	1500
64497	—— C. H.	—
121716	—— D.	2559
136082	—— D. H.	1361
21036	—— E. A.	2164
109749	—— F. E.	2555
66579	—— F. M.	712
134054	—— G.	1412
	—— G. B. S.	—
131814	—— Harry	1935*a*
513670	—— H.	—
62155	—— H. A.	—
66419	—— H. B.	—
348546	—— H. J.	—
130548	—— J.	1169
116273	—— James	—
47076	—— John	1120
39807	—— J. A.	561
139557	—— J. Allen	—
	—— J. C. C.	474
108503	—— J. E.	2246
125556	—— J. E. D.	1930
13164	—— J. H. (*ret*)	3235
101862	—— J. Henry	—
357867	—— J. Herbert	—
33174	—— J. Hogarth	505
79990	—— J. K.	2200
72373	—— J. Robert	2178
69756	—— J. Russell	—
103995	—— J. V.	1684
37330	—— K.	511
89238	—— K. A. W.	2230
	—— L.	—
62337	—— M. J. M.	706*a*
	—— *Miss* N.	73
358501	—— N.	—
67974	—— P. F.	—
65818	—— R.	—
50631	—— R. H.	1292
50685	—— R. L.	966*o*
117376	—— S.	2492
138201	—— V. C.	938
80657	—— Wm.	1536
114411	—— Wm.	2347
50613	—— W. J.	1099
134815	Slatter, A. P. A.	2580
86043	—— C. W.	1235
141406	—— G. A.	1186*e*
87660	—— J. F.	700*b*
43293	—— J. O.	643
89815	—— J. P. S.	703
	—— *Sir* L. H.	461
138082	—— L. J.	1186
115970	Slattery, J. M.	2442
510840	—— W.	—
125813	Slaughter, A. H.	1933
123857	—— D. J.	1136*b*
115766	—— G. H. W.	734
121378	—— H. G.	1125
42898	—— I. A.	636
137964	—— J.	2583
61916	—— *Ref.* N. M.	2509
73995	—— S. W.	17, 1518
101718	Slay, R. A.	1993
77560	Slaytor, M. H. C.	1522
	Sleap, L. A. E.	8*a*
132794	Sleath, G. C.	956
127199	Sledge, G. W.	825
77593	—— S. K.	2387
25107	Slee, C. E.	510
81728	—— E. R.	1512
32021	—— L. C.	503*b*
83325	—— M. J.	2534
103996	—— R. C.	1684
354416	Sleeman, F. T. D.	—
73400	—— R. P.	1601
89329	Sleep, D. M.	702
61824	—— H. W.	—
104434	—— R. M.	728
590371	—— W. G.	—
65819	Slegg, W. B.	—
45909	Sleigh, A. C.	1395
49256	—— E. A.	1256
10148	—— H.	2172
68648	—— J. C.	—
105957	—— J. R. H.	1695
37833	—— R. H.	554*a*
84541	—— T. W.	1615
67177	Sleight, D. R. L.	1651
128189	—— G. F.	—
114942	—— Peter	958
123017	—— Peter	771
116624	—— Robert	1345
	Sleightholme, C. H.	1891
835	Slesser, F. M.	2893
	—— J. C.	461
106958	—— J. R.	2433
85153	—— V. O.	1556
122316	Slide, G. V.	1073
121221	Sligo, F. F.	2447
66383	Slimming, H. N.	—
3984	Slimmon, L. A.	2932
125578	Slinger, E.	805
5601	—— P. M.	6004
5812	Slingo, J. E.	6007
132728	Slingsby, P. J.	1179
79991	Slingsby-Fahn, K.	1531
79185	Slinn, E. L.	1527
83589	—— W. A.	2205
119311	Slip, B. G.	776
115768	Slipper, A. W.	1119
129039	Slipp, N. W.	1168
31295	Sloan, A.	2191
2749	—— A. G. D.	2917
136959	—— A. H.	2281
32031	—— D.	552*b*
49109	—— D.	1078
139606	—— D. G.	—
60990	—— D. R.	2420
100075	—— F. D. M.	719
132108	—— J. J.	1941
82355	—— J. L.	1220
66480	—— R. D.	2424
89812	—— R. W.	900
81787	—— S. W. G.	1500
16119	—— W. J. P. (*ret*)	1383, 3235
	Sloane, J. J.	8*a*
42269	—— W. R.	619
6680	Slobbe, O. M.	6079
88295	Slocock, O. C. A.	1622
28066	—— W. E. M.	1619
40323	Slocombe, A. E.	574
126634	—— J. G.	821
18109	—— P.	1192
81296	Slogrove, A. P. H.	2179
123018	Sloman, A. E.	785
	Sloper, N. A.	193
112249	Sloog, M.	1700
130022	—— N. A. S.	—
125251	Sloss, J. L.	—
67178	Slot, J. H. M.	1651
5774	Slow, F. L. W.	—
135972	Slowe, M.	1956
67701	Sluggett, C. E.	715
48560	Sluman, T. W.	1257
104200	Sluming, C. R.	2430*a*
46091	Sly, E. F.	705*b*
135809	Slydel, B. G.	1948
72286	Smail, F. A. H.	2178
17179	—— H. F.	1651
609725	—— J. E.	1344
136863	—— T. W.	1185
2058	—— W. J.	550*a*
84691	Smaile, R. J.	648
114943	Smailes, B. L.	2250
139925	—— P.	1099*a*
357484	—— R. W.	—
157705	Smaje, C.	—
111683	Smale, A. G. E.	1909
103997	—— A. R.	2341
5611	—— D. E.	6004
64135	—— Edwards W. G.	—
141325	Smales, F. C.	—
39764	—— K. P.	561
63334	Small, C. L.	—
63445	—— C. N.	900*a*
119937	—— D. J.	1923
79143	—— D. L.	624
132453	—— G. B. K.	1935*a*
88825	—— H. A. D.	2400
102244	—— H. C.	2237
40858	—— I. B.	605*b*
80149	—— J.	721
511988	—— Jack	—
123329	—— J.	1738
136571	—— J. G. A.	964
128059	—— J. M.	945
41876	—— K. D.	615
82997	—— L. E.	1061
85515	—— L. P. D.	2206
49083	—— P. J.	1408
60352	—— R.	1330
105590	—— R. A.	1693
79604	—— W.	2010
139608	—— W. A. W.	—
74562	Smalley, A. G.	1500
75462	—— J. B.	1489
133272	—— J. E.	2277
39345	—— J. R. T.	601*a*
581121	—— R. M.	—
69323	—— S. H.	—
43789	—— W. W.	1211
88043	Smallman, A. P.	661
70931	—— B. S.	576
78138	—— S. C.	1442
60232	Smallman-Tew, K.	1631
119145	Smallpage, F. N.	779
137164	Smallbridge, E. S.	1186*d*
90813	Smallthwaite, N. J.	1437

Personal No.	Name.	Col. No.
85587	Smallwood, A.	2325
143013	—— A.	—
5541	—— A. M.	2952
61723	—— A. McN.	—
68966	—— A. R.	—
40645	—— D. G.	604*a*
108035	—— D. J.	1064
136661	—— G. R.	—
	—— E. M.	2683
513718	—— H. K.	—
106945	—— N.	1064
	—— O. D.	1431
119017	—— O. P.	767
130841	—— P. W. S.	1175
34249	—— R. H. J.	2355
16821	—— S. F.	1735*a*
61742	—— S. J.	—
50100	—— W. F.	949
5450	Smardon, J. M.	2951
124	—— K. M.	2886
47061	Smart, Alexander	1540
111053	—— Allan	—
137311	—— A. F. G.	1098
100891	—— B. A.	—
119226	—— C. A.	808
	—— C. C.	220
130190	—— C. D. T.	944
46139	—— C. F.	1386
87312	—— C. G. G.	2336
129634	—— D. A.	940
90406	—— E. J.	1481
2465	—— E. M.	2910
332035	—— F. P.	—
351356	—— Fredk. Wm.	—
105967	—— Fredk. Wm.	2551
72941	—— G.	1989
	—— G. A.	2412
4708	—— G. I.	2942
114056	—— G. T.	1726
105831	—— G. W.	2240*a*
141864	—— H.	984
	—— H. G.	461
136709	—— J.	1094
88634	—— J. A. H.	2416
748101	—— J. M.	—
119386	—— J. McL.	—
68678	—— J. H.	2426
112534	—— K. F.	1122
100335	—— K. J.	—
111863	—— L. F.	—
	—— M.	2687
123019	—— Neil	785
112463	—— R. A.	2436
61762	—— R. C.	—
130594	—— R. F.	1170
79992	—— R. G.	2202
10490	—— R. H. W.	17, 1713
17511	—— Rae R.	764
18307	—— Ronald R.	2558
11885	—— S. H.	—
24548	—— S. L.	902*b*
40324	—— T.	604*a*
107673	—— T. R.	1702*a*
64517	—— W. B.	—
48268	—— W. E. J.	902
103998	—— W. L.	1684
114495	Smartt, C. G. F.	2436
	—— F. N. B.	2371
61705	Smeall, J. L.	—
125579	Smeaton, A. B.	901*b*
49720	—— G. M.	938
132737	—— J.	1095
88182	—— W. G.	2416
101964	—— W. R. S.	—
37695	Smeddle, H. L.	553*b*
526145	Smedley, A.	—
137965	—— H. G.	2583
49481	—— J. W. M.	1250
85431	Smedley-Aston, E. M.	1548
348657	Smee, A. F.	—
509394	—— C. F.	—
	—— G.	1090
68255	—— W. F. B.	1654
45693	Smeed, B. A. S.	1213
68548	Smees, G. W.	—
122626	Smeeton, R. M.	—
	Smelair, A. W.	1174
	Smellie, A. Y.	8
49638	—— R. W.	—
68679	Smerdon, A. C.	2426
111014	—— D. W.	2246
140803	—— R.	—
69228	Smetham, A. J.	—
85897	—— H. H.	1551
73401	Smetham-Jones, E. J.	1203
141239	Smethers, J. C.	—
85588	Smethurst, C. W.	2325
108981	—— E. R. B.	1337
50825	—— F.	—
84633	—— H. J.	2324
347857	—— H. K.	—
66496	—— H. W.	713
66217	Smetten, E. G.	—
2234	Smiddy, B. A. C.	2907
100044	—— P.	1063
4401	Smiles, A. D.	2937
103535	—— H. J. D.	729
85613	—— J. M.	2412
357272	—— L. P.	—
79993	—— S. H.	2202
42156	Smiley, J. B.	617
109285	Smillie, L. R.	1707*a*
75411	—— R. P.	1472
120909	—— W.	2492
39576	Smissen, R. E.	603
	Smit, J. A. R.	2473
121167	Smith, Adam	—
132712	—— A.	1176
44241	—— Allen	1498
102999	—— Alan	728
348945	—— Alfred	—
560435	—— Alfred	—
83900	—— Alfred	1334
344784	—— Alfred	—
128181	—— Alfred	—
111493	—— Alexander	736*a*
103451	—— Alexander	—
118308	—— Andrew	W2557
81445	—— Arthur	13, 2004
62572	—— Arthur	—
103999	—— Arthur	1684
126275	—— Arthur	—
348912	—— Alexander	—
100312	—— Arnold	—
120028	—— Arthur	790
114496	—— Arthur	1911
507333	—— A.	—
138353	—— Alonzo	1292
103052	—— Alfred A.	729
69990	—— Alan A.	2427
65459	—— *Rev.* Arthur A.	2509
138485	—— Aubrey A.	1172
75188	—— Arthur B.	1488
43712	—— Alan B.	637
64917	—— Ambrose B.	709
50923	—— Anthony B.	—
	—— A. B.	761
126104	Smith, A. B. A.	804
73663	—— Adam C.	577
87958	—— Arthur C.	1893
125634	—— A. C.	903*b*
60262	—— A. Cooper	2338
130049	—— A. Davis	1937
111962	—— A. Dorrien	747
108766	—— A. D. S.	1706
751679	—— A. E.	957
28064	—— A. Edmund	552*b*
	—— A. Ernest	—
590824	—— A. E.	—
66278	—— A. Edmond	—
127003	—— A. Edwin	1075*d*
102854	—— A. F.	—
135650	—— A. Fenton	1183
132376	—— A. Forrest	962
87937	—— A. F. L.	1553
80895	—— Angus G.	1230
44418	—— Alfred G.	648
11649	—— Alexander, Geo.	759
123468	—— Alexander Geo.	792
139286	—— *Rev.* A. G. L.	2518
100157	—— Arthur H.	1666
11015	—— Alfred H.	—
	—— Albert Hugh	2714
108108	—— Albert Henry	2549
119093	—— Albert Henry	1255
129926	—— Anthony H.	793
50673	—— Arthur Herbert	1943
69338	—— A. H. D. A.	—
357129	—— A. H. J.	—
343520	—— Alexander, J.	—
42657	—— A. Joseph	631
21352	—— A. James	2317
76139	—— Angus J.	2399
65753	—— A. Joseph	—
65395	—— Alec J.	—
132945	—— A. J. C.	1264
72280	—— Arthur Leslie	2177
65923	—— A. Llewellyn	—
107290	—— A. Lancelot	1699
513270	—— Alfred Leslie	—
108767	—— Arthur Leslie	1998
126252	—— A. L. C.	—
124692	—— A. M.	809*a*
37128	—— A. M.	508
62033	—— A. N.	1453
124458	—— A. N.	813
85877	—— A. P.	1551*a*
104559	—— Alfred S.	730
109146	—— Alexander S.	2354
125989	—— A. Sharp	1139*a*
48590	—— A. St. J. F.	1338
72724	—— Ambrose T.	1503
61541	—— Adam T.	1636
104927	—— Alfred T.	1667
151054	—— Arthur T.	980
138721	—— Arthur	—
87043	—— A. Victor	657
122891	—— A. Vincent	—
23166	—— A. Watson	2377
10052	—— A. Wm.	2164
61136	—— A. Walton	1895
113497	—— A. Winston	1119*a*
100162	—— A. Wyatt	1657
42365	—— Bernard	621
74563	—— Bernard	1514
117899	—— Bertie	1925
73402	—— Brian, A.	1602
82455	—— Basil A.	2533
87840	—— B. B.	1555
134224	—— B. Butler	1941*a*

Personal No.	Name.	Col. No.
109873	Smith, B. Collis	—
107335	—— B. Charles	—
123863	—— B. Chad	794
126548	—— B. F.	802
5249	—— B. G.	2949
102134	—— B. G. H.	724
122746	—— B. J.	1134*a*
76125	—— B. L.	2321
117761	—— Bertram L.	1069
4699	—— Barbara-May	2941
1436	—— B. M.	2898
121943	—— B. M.	1131
103067	—— Bernard O.	1339
69425	—— Bertram O.	709
111524	—— Bruce O.	1120
3645	—— B. R.	2927
47246	—— B. V.	1338*a*
	—— B. V. S.	2701
100512	—— B. W.	1188
79619	—— B. W. S.	1520
350100	—— C.	—
342046	—— C.	—
	—— C.	—
62781	—— Cyril	1636
50154	—— C.	2251
69556	—— Clifford	1656
65657	—— Chas.	1647
513015	—— C. Alfred	—
114835	—— C. Alfred	—
72195	—— C. Arthur	2179
68256	—— C. Abbott	1654
127056	—— C. Arthur	1075
111563	—— C. A. J.	743
29118	—— C. Bernard	1443
61806	—— C. Bardell	—
64081	—— C. Brabant	—
105962	—— C. Benjamin	1695
35812	—— C. D.	1360
106027	—— C. D. A.	732
33287	—— C. D. S.	551
567149	—— C. E. H.	—
64228	—— C. F.	1513
49066	—— C. F.	809
47948	—— C. F.	1247
10275	—— C. F. G.	1343
	—— C. G.	2161
34303	—— Cyril G.	2277
23121	—— Carl H.	2697
30006	—— Charles G.	1937
32069	—— Clarence H.	—
35363	—— Clarence H.	1194
75294	—— Chas. H.	13, 1515
84233	—— Cecil H.	1550
	—— C. H.	1171*a*
63976	—— C. Heap	2546
35426	—— C. H.	2420
127709	—— C. H. J.	—
81451	—— Chas. J.	1836
100966	—— Cyril J.	2340
36716	—— C. K.	1181
16070	—— C. Leslie	752
82264	—— C. Love	2534
103299	—— C. O.	2274
13468	—— C. R.	2346
	—— C. R.	—
101417	—— C. R. P.	2237
36964	—— C. R. T.	—
86876	—— Campbell S.	1554
104000	—— Charles S.	2346
108438	—— Christopher S.	1706
13306	—— Clement S.	—
5694	—— C. S.	2682

Personal No.	Name.	Col. No.
100492	Smith, C. T.	2481
110016	—— Cyril T.	2548
365316	—— Charles W.	—
102662	—— Clifford W.	1455
30154	—— C. W. B.	—
133507	—— D.	794*a*
3289	—— *Miss* D.	2461
44805	—— David	617
127802	—— D.	905*a*
119407	—— D.	1737
45139	—— David	1212
	—— D.	2703
135106	—— D. Alexander	1184
90292	—— David Anderson	2378
125208	—— Dennis A.	—
70630	—— Denis B.	1204
143972	—— Donald	—
108768	—— Douglas B.	2554
5059	—— D. B.	2947
136776	—— Donald	—
43251	—— Donald C.	506
68224	—— Douglas C.	1653
580765	—— D. D.	—
78110	—— D. E.	1522
1048	—— D. F.	2895
40759	—— D. F. H.	605*a*
23299	—— D. Gemmell	2384
107169	—— David Geo.	1677*a*
109281	—— Dennis Geo.	1707*a*
121379	—— D. G. J.	748
48815	—— D. H.	794*a*
134995	—— D. H.	962
136139	—— D. H. G.	1950
36	—— D. I.	53, 2859
3851	—— D. J.	2930
122928	—— D. J.	798
65233	—— D. J. D.	—
117982	—— D. J. N.	2437
107954	—— *Rev.* D. L.	2512
123676	—— D. L.	2561
82175	—— D. L. R.	641
	—— D. M.	2677
84776	—— Denis M.	1555
100779	—— David M.	1993
132979	—— D. Merlin	1938
135269	—— D. N.	819
1902	—— D. V. P.	50, 2902
46938	—— Daniel R.	1993
103300	—— Dudley R.	2236
102564	—— D. T.	718
116688	—— D. V.	1126
127009	—— Derrick Vincent	1164
128089	—— D. W.	2494
175220	—— D. W.	—
69991	—— D. Y. L.	2427
122256	—— Denis W.	—
41483	—— D. W. M.	609
11098	—— Edward	2312
141769	—— Eric	982
13036	—— Ernest	602*a*
48023	—— Ernest	1735*c*
507834	—— Ernest	—
117912	—— Eric	1915
135097	—— E. A.	975
	—— E. A.	73
132423	—— E. A.	—
80377	—— E. A. J.	814
45606	—— E. A. U.	708
78448	—— E. B.	1100
131813	—— E. Bruce	2276
90340	—— E. B. B.	560
87093	—— E. Cyril	1322
68257	—— E. Cuthbert	1654

Personal No.	Name.	Col. No.
107876	Smith, E. Chas.	1702*a*
68062	—— E. C. B.	—
05160	—— E. C. W. S.	12, 1194
67687	—— Edwin D.	715
80631	—— Ernest D.	1334
44693	—— E. E.	1534
47974	—— Edmund E.	1248
68401	—— Edgar E. F.	—
21094	—— Edward F.	2166
135259	—— E. Francis	2008
136078	—— E. F.	1361
147312	—— Edwin G.	731
101719	—— Ernest G.	1672
2378	—— E. G.	—
219058	—— Ernest Harold	—
815224	—— Ernest Harry	—
31025	—— Edwin J.	2167
136043	—— E. J.	1093
105319	—— Edward J.	2239
	—— E. J.	1672
104001	—— E. J. R.	1684
139549	—— Edward John	—
77346	—— E. L.	623
	—— *Miss* E. L.	7
400	—— E. L. E.	2871
79016	—— E. M.	1316
	—— E. M.	2680
6103	—— E. M.	6013
87079	—— E. P.	1451
116260	—— E. R.	—
72272	—— E. R. J.	2176
90093	—— Edward S.	560
43811	—— Ernest S.	1607
132105	—— Eric S.	1941*a*
121889	—— E. S.	—
69557	—— E. Senior	1656
32258	—— E. Trenchard	503*b*
80056	—— E. Thornton	601*b*
251252	—— Ernest T.	—
82172	—— Eric V.	1101
135572	—— E. V.	—
127752	—— E. Vincent	—
327678	—— Ernest V.	—
6716	—— E. V.	6079
60837	—— Ernest Wm.	1314
114057	—— Ernest Wm.	1726
77754	—— E. W. H.	1608
138424	—— F.	1094
84095	—— Frank	1542
103087	—— Frank	1664
111230	—— Frank	2555
65820	—— F. Austin	—
100390	—— F. Arnold	—
11061	—— F. A. R.	2164
62395	—— F. C.	1992
114058	—— Frank C.	1142
49566	—— Frederick C.	1147
85589	—— F. C. C.	2325
89050	—— F. E.	2477
134215	—— F. G.	1180*a*
6274	—— F. G.	6072
45890	—— Fredk. George	2199
	—— F. G.	8
64636	—— Fredk. George	—
107167	—— Frank G.	1902
133655	—— F. G. D.	1179
29181	—— F. G. L.	550*a*
108134	—— Francis H.	732
62456	—— Frederic H.	1637
124094	—— Frederick	—
104479	—— Frederick H.	1116
46320	—— Fredk. James	1213

Personal No.	Name.	Col. No.
72419	Smith, F. John	2178
89260	—— F. Joseph	2337
104002	—— Francis J.	1684
48979	—— F. K.	2545
67331	—— F. L. G.	—
37613	—— Forgrave M.	552*a*
2011	—— F. M.	2904
136954	—— Francis M.	1184
100242	—— Frank M.	—
88577	—— F. P.	1623
370421	—— F. P.	—
111368	—— F. T.	1715
79818	—— F. V.	1498
119957	—— Fredk. Walter	2531
103053	—— Fredk. Wm.	729
72224	—— Fredk. Wm.	2176
106295	—— F. W.	2241
515973	—— F. H.	—
87793	—— F. W. C.	1620
14230	—— F. W. G.	2379
123020	—— George	771
138157	—— George	2293
90630	—— George	1439
45626	—— George	73, 1606
50623	—— George	—
47217	—— George	1240
47551	—— George	1248
137644	—— George	—
132831	—— Geo. Andrew	1936
80041	—— Graham A.	601*b*
100082	—— Geoffrey A.	719
150048	—— Gordon	978
117165	—— G. Albert	1338
80759	—— G. Arthur	1551
102918	—— G. Aitken	—
150004	—— Gerald A.	978
131620	—— G. A. W.	958
131079	—— G. B.	952
64082	—— G. Clifford	—
102274	—— G. Cuthbertson	2430
64213	—— G. D.	2233
	—— G. D. S.	2677
81103	—— Granville E.	1539
505495	—— George E.	—
66547	—— Geoffrey F.	711
103218	—— George F.	1679
122301	—— Godfrey E.	1073
75358	—— *Rev.* G. F. D.	2504
118955	—— G. G.	2552
139269	—— Geo. Henry	—
70632	—— G. Henry	569
39348	—— G. Howard	558
357290	—— G. Harry	—
100587	—— G. H. S.	716
133008	—— George Joseph	1166
3905	—— G. J.	2931
73664	—— G. J. E.	1382
350730	—— G. L.	—
6432	—— G. M.	6074
134094	—— G. M.	962
68790	—— G. Miller	717
49034	—— G. Milner	797
124610	—— G. Malcolm	1739
125557	—— G. M. B.	1930
42900	—— G. M. R.	636
72008	—— Gordon P.	2377
138910	—— G. R.	966*a*
109107	—— G. Stuart	1474
29363	—— Geoffrey S.	1139*f*
43074	—— G. Seabrook	628
108543	—— Gavin S.	735
75987	—— G. Thornton	2113
84634	—— G. Thorley	2323

Personal No.	Name.	Col. No.
130689	Smith, G. T. S.	823
103247	—— Geo. Wm.	1665
107674	—— Godfrey, W.	1702*a*
110015	—— Geo. Wm.	1693
128935	—— G. W.	942
104717	—— G. W. O.	1674
1227	—— H.	2896
61401	—— Hardman	1636
63989	—— Harold	1656
69922	—— Harold	—
346698	—— Harold	—
128287	—— Harold	—
124700	—— Harold	1138
135133	—— Henry	966*b*
138188	—— Henry	2293
50943	—— Henry	1740
125655	—— Horace	1139*b*
514610	—— H. Anderson	—
102348	—— H. Arnold	—
41622	—— H. A. G.	610
155579	—— Harry	—
100442	—— Harry B.	—
133038	—— H. B.	945
44824	—— Harold C.	629
122747	—— Henry C.	1134*a*
350108	—— Harold J.	—
104003	—— Harry J.	1684
110277	—— Harvey J.	1283
112940	—— Harry V.	—
111077	—— H. D.	—
73543	—— H. E.	1506
3840	—— H. E.	2983
126885	—— Herbert Edward	1164
126887	—— Harold Eric	1139*f*
31435	—— Henry	—
104330	—— Henry	—
85047	—— Henry C.	2534
116625	—— H. F.	1978
150131	—— H. F.	982
81858	—— H. G.	1892
126194	—— H. Hodgson	—
84234	—— H. H.	1615
80436	—— H. I.	945
350108	—— H. J.	—
49952	—— H. J.	1093*a*
90554	—— H. J. E.	1502
3601	—— H. K. M. J.	2927
	—— H. L.	—
114412	—— H. Leonard	1730
116626	—— H. Leslie	1715
	—— H. L.	2927
	—— H. N. C.	1638
83019	—— Horace J.	1521
23353	—— H. P. R.	2382
8583	—— H. R.	—
4791	—— H. S.	2942
118602	—— H. Stanley	1132
41215	—— H. T.	607
	—— H. T.	5
114059	—— H. T. K.	1726
89370	—— H. T. L.	702
352951	—— Hubert M.	—
86054	—— Hugh M.	2543
138158	—— H. P.	2293
78016	—— H. Warwick	1524
64140	—— H. Wright	—
340929	—— H. W.	—
105591	—— H. Wm.	1693
35130	—— Herbert Wm.	1305
340929	—— Herbert Wm.	—
66772	—— I.	—
6511	—— I.	6076
80463	—— I. D.	948
104712	—— I. D.	1901

Personal No.	Name.	Col. No.
49482	Smith, I. R. G.	1253
121717	—— I. R. S.	2559
43048	—— I. S.	574
342120	—— Jack	—
72374	—— Jack	2178
106402	—— Jack	1935*a*
590088	—— James	—
85750	—— James	1702*a*
107872	—— James	1689*a*
131300	—— James	—
134020	—— James	1093
141780	—— James	982
352877	—— John	—
33691	—— John	—
69739	—— John	—
139045	—— John	—
143058	—— John	—
123677	—— John	2560
135387	—— John	1941*a*
134020	—— J.	1092
64637	—— Joseph	—
68612	—— John Arthur	—
107190	—— John Arthur	2243
	—— J. A.	5
88145	—— J. A. H.	1630
55009	—— J. A. G.	982
48077	—— J. Alfred	1387
75856	—— James A.	1476
63733	—— James G.	2423
111494	—— J. B.	736*a*
124796	—— J. B. J.	816
125127	—— J. C.	—
131153	—— John Chas.	2494
117650	—— J. Caldwell	1123
111173	—— J. Carlyle	1346
63467	—— J. Cecil	707*a*
105955	—— J. C. L.	1695
47247	—— J. D.	1255
129539	—— J. D.	1159
83964	—— J. Edwin	2410
136963	—— J. E. H.	2280
113095	—— J. E. L.	754
89538	—— J. Eric	1894
565305	—— J. E.	—
352055	—— J. Ernest	—
48994	—— John E.	2251
45634	—— J. F.	709
129398	—— J. G.	1164
120608	—— J. G.	734
111896	—— John G.	900*b*
3163	—— J. H.	2918
81695	—— J. Hamilton	700*b*
78024	—— J. Hastings	1524
65486	—— J. Henry	—
107383	—— J. Henry	—
115458	—— J. Henry Smith	—
90049	—— J. Higson	601*b*
73828	—— J. H. M.	551
87794	—— J. Holmes	1234
69783	—— J. Humphrey	—
100358	—— J. Hunter	—
136961	—— J. I.	2280
23352	—— J. I. M.	2381
111691	—— J. K.	1909
590831	—— J. L.	—
73403	—— J. Leslie	1482
519241	—— J. Lawrence	—
89712	—— J. Lister	1395
137070	—— J. M.	1412
5748	—— J. M.	2683
5288	—— J. M.	2948*a*
60432	—— J. M.	1632
108268	—— J. McP.	—
126310	—— J. P.	—

Personal No.	Name.	Col. No.
128537	Smith, John Robert	819
60277	—— John Robert	1188
130791	—— John Robert A.	1075*d*
130424	—— John S.	1937*a*
72725	—— Jack S.	1479
35097	—— James S.	1303
60449	—— James S.	1894
84481	—— John S.	1615
83790	—— J. Scott	2534
117737	—— John Shields	—
125828	—— J. Stanley	929
62855	—— J. T.	—
121951	—— J. Taber	1135
104271	—— Joseph Wale	—
24155	—— J. Wm.	2472
50928	—— J. W.	1181
105093	—— J. Watson	—
51068	—— J. Wm.	1740
134129	—— J. W. A.	963
119312	—— J. W. S.	902
115521	—— K.	757
50023	—— Kenneth	1941*a*
132680	—— Kenneth	1373
	—— K.	2674
	—— K. A. (*ret*)	3237
3719	—— K. A.	2929
36042	—— K. B. F.	504*a*
73404	—— Kenneth Chas.	1601
79124	—— Kenneth C.	15 1520
23354	—— K. C. P.	2382
31349	—— K. C. R.	2193
1808	—— *Miss* K. E. A.	2460
131369	—— K. F.	—
72055	—— K. G. S.	622
80595	—— K. Mervyn	1228
89947	—— K. Miller	1630
136079	—— K. M.	1292
3775	—— K. M.	2922
104004	—— K. N.	1684
4506	—— K. N. I.	2939
82499	—— K. S.	632
5891	—— K. V.	6009
104005	—— K. W.	1684
112250	—— Lawrence	167
353136	—— Leonard	—
129976	—— L.	1139
	—— L.	—
747706	—— L.	—
114060	—— L. Arthur	757
126757	—— Leonard A.	1369
118956	—— L. Alfred	2545
81947	—— L. Arthur	1443
365045	—— L. A. V.	—
127051	—— L. A. W.	1138
87238	—— L. C.	1892
50298	—— Leonard C.	1266
76927	—— L. C. J.	1052
	—— L. D.	2493
135306	—— L. D.	—
47123	—— Leslie E.	728
112251	—— Laurence E.	742
136933	—— L. F.	971
101720	—— Leonard F.	2548
128132	—— Leonard F.	—
47637	—— Leslie F.	1346
102090	—— Leonard G.	663
66209	—— Leslie Geo.	—
105137	—— Leslie Geo.	1716
119816	—— Lewis G.	779
117026	—— L. G. O.	1119
	—— L. G. R.	—
135605	—— Leonard H.	970
82113	—— Lionel H.	2542
65956	—— Leslie H.	2339*a*
124070	—— L. H.	—
105592	—— L. Hamilton	1693
114644	—— L. J.	1733
85057	—— L. K.	657
132720	—— L. Neil	1176*a*
129954	—— L. N.	815
123021	—— L. R.	1124
106026	—— L. R. G.	732
77798	—— L. S.	1518
590739	—— L. W. G.	—
50974	—— M.	1099
	—— M.	2675
120892	—— Malcolm	757
124120	—— Martin	799
70776	—— Michael A.	1197
72029	—— M. Armstrong	602*b*
88658	—— M. Arthur	702
1579	—— Margaret A.	2899
4628	—— Muriel A.	5984
	—— M. A. S.	2673
75720	—— M. B.	1515
5010	—— M. D.	2946
46861	—— M. D.	1282
134816	—— M. G.	2579
131364	—— M. H.	—
6014	—— M. H.	6012
87633	—— M. J.	1281
5835	—— M. M.	2680
107675	—— M. P.	1702*a*
116748	—— M. W. P.	902
139808	—— N.	1186*b*
43308	—— N. A.	1315
137169	—— N. A.	1186*d*
102817	—— N. C.	—
3526	—— N. E.	2925
139139	—— N. E. F.	1085
125999	—— N. E. M.	810
42682	—— N. F.	632
132400	—— N. F.	1170
135832	—— Norman F.	1948
42270	—— N. H. J.	621
23015	—— N. I.	2369
131668	—— N. J.	2008
107334	—— N. K.	—
37916	—— N. L.	554*b*
590256	—— N. McL.	—
	—— N. P.	2674
90553	—— N. Ralph	2378
89704	—— N. Reginald	1628
87893	—— N. S.	1562
590769	—— N. S.	—
131834	—— N. S. H.	1176*a*
4002	—— N. V.	2932
6275	—— Nan	6072
65822	—— O. I.	—
118865	—— P. A.	—
	—— P. A. V.	2701
102151	—— P. B.	725
36186	—— P. D.	605*b*
6654	—— P. D. M.	6078
	—— P. E.	70
62347	—— P. F.	706*b*
15076	—— Prior F.	1069
179782	—— Philip G.	1387
101721	—— Percival G.	1902
24156	—— P. H.	506
104318	—— P. J.	—
124791	—— P. N.	906
88026	—— P. N.	660
104006	—— P. O.	1684
80760	—— P. P. G.	2227
5352	Smith, Philip R.	667
126613	—— P. R.	1075*c*
138506	—— P. R.	1183
922906	—— P. S.	—
136526	—— P. Sydney	1186*b*
67302	—— P. T.	—
62314	—— P. W.	706*a*
72942	—— P. Y. H.	1496
133171	—— R.	—
126160	—— Rees	—
47035	—— Reuben	1213
114497	—— Richard	1399
28059	—— Robert	553*b*
121867	—— Robert	—
89948	—— Ronald	1337
111007	—— Ronald	—
122218	—— R. Arthur	—
75724	—— R. Arnold	1471
82947	—— R. Archer	900
133465	—— R. A.	1181
81045	—— R. A. D.	900
46120	—— R. A. H.	707
135400	—— R. B.	953
37871	—— Raymond B.	554*a*
105681	—— Richard B.	1693
100832	—— R. C.	—
116627	—— Reginald C.	1368
122268	—— Richard	—
68834	—— Robert C.	1338
112984	—— Richard C.	—
81528	—— R. C. K.	1535
63952	—— R. D. H.	1645
79640	—— Ronald Edward	1334
47248	—— Ronald Edward	1243
127275	—— Roland E.	822
131729	—— Reginald E.	1940
123170	—— R. E.	1738
114945	—— Royston E.	758
143014	—— R. E.	—
87037	—— R. E. S.	708
26191	—— R. F.	502*b*
113469	—— R. F. L.	2354
90549	—— Ralph G.	2380
48400	—— Robert G.	1332
	—— Ross G.	2705
112402	—— Raymond G.	752
118562	—— Roland G.	788
581162	—— R. G. B.	—
46773	—— R. G. K.	707
36161	—— R. Higson	556
45681	—— R. Harvey	708
120727	—— R. Henry	793
127069	—— Ross H.	1086
348059	—— R. H.	—
130694	—— R. H.	1175
561348	—— R. H.	—
	—— R. H.	7
122748	—— Reginald H.	1134*a*
	—— R. H. F.	—
114498	—— R. H. F.	1730
122244	—— R. I. W.	781
125973	—— Roy J.	1369
76291	—— R. Jennings	2475
80761	—— R. John	1230
578145	—— Robert J.	—
120836	—— R. J.	10*b* 1739
117883	—— R. K.	2354
37129	—— Roddick L.	508
84202	—— Robert L.	2544
64680	—— R. L.	—
73405	—— R. Leverington	2707
129958	—— R. Leslie	822
61009	—— R. M.	705

Personal No.	Name.	Col. No.
137770	Smith, R. Montague	—
89438	—— Richard N.	1625
37025	—— Ronald N.	505
80375	—— R. O.	797
66564	—— R. P.	712
40952	—— Robert R.	606*a*
85223	—— Bedvers R.	653
78141	—— R. Redvers	1442
114807	—— Raymond S.	—
125993	—— Richard S.	1086
125056	—— Robert S.	—
131882	—— Robert W.	—
66669	—— Rowland S.	1650
126703	—— Roy S.	820
335812	—— R. T.	—
139232	—— R. V.	—
89088	—— R. V. D.	663
42902	—— R. Winston	637
45894	—— R. Wm.	1063
111709	—— R. Wm.	736*a*
49483	—— R. Wm.	1252
114807	—— R. Wingfield	—
	—— R. W.	1089
131820	—— R. W.	953
117009	—— R. W. B.	1126
133190	—— R. W. S.	—
128170	—— S.	—
132762	—— S. C.	1075*c*
755442	—— S. C.	—
134817	—— S. E.	2579
119502	—— S. G.	787
130364	—— Stephen J.	1937*a*
5612	—— S. J.	6001
117651	—— S. J. L.	759
118423	—— S. J. M.	783
119958	—— S. L.	2545
47400	—— Samuel P.	742
330606	—— Samuel Wm.	—
63660	—— Samuel Wm.	—
63270	—— Sydney	—
121394	—— Sydney	1125
	—— Sydney	2699
84263	—— S. A.	2411
23057	—— S. B. S.	2372
139821	—— S. C.	977
	—— S. C. W. (*ret*)	3227
138070	—— S. D.	1186*a*
79994	—— Stanley E.	2201
116305	—— Sidney E.	1922
331121	—— S. F.	—
561371	—— S. G.	—
50342	—— S. G. L.	1291
102314	—— S. J.	1659
	—— S. J.	1938
131042	—— S. J.	951
364280	—— S. L.	—
121457	—— S. L. D.	2493
63998	—— S. M.	1656
	—— S. N.	2714
102839	—— S. P.	742
118682	—— S. R.	1984
37053	—— S. R. R.	507
186836	—— S. S.	—
128754	—— Sydney S.	—
105960	—— Stanley	1673
126462	—— Stanley	1157
76244	—— Sydney	1441
	—— Sydney (*ret*)	3224
63276	—— Sydney	2699
83793	—— Sydney	1531
08118	—— Sydney	2691
50942	—— Samuel W.	—
	—— Sydney W.	2699

Personal No.	Name.	Col. No.
349966	Smith, S. W. E.	—
101995	—— S. R. N.	—
50045	—— T.	—
46433	—— T.	1737
510219	—— Thomas A.	713
100570	—— Tom A.	—
65604	—— T. Cochrane	1250
48398	—— T. Charles	1242
128341	—— T. Charles	—
116255	—— T. D.	—
114947	—— T. E.	1733
370507	—— T. F.	—
73406	—— T. F. W.	1383
126413	—— T. George	—
46347	—— T. G.	728
137732	—— T. Guest	—
125029	—— T. G. H.	—
113603	—— T. J.	1726
39621	—— T. M. W.	601*a*
109517	—— T. O.	1065
114946	—— Theodore S.	1284
79676	—— Travers S.	1218
46565	—— T. S. C.	1239
87493	—— T. V.	1322
515387	—— T. W. J.	—
4555	—— U. M.	2940
137092	—— Vernon	1362
128365	—— V.	823
	—— V. E.	2680
125802	—— V. G.	1157
117114	—— V. H.	1897
45208	—— Vernon R.	1103
	—— Vincent R.	2367
47668	—— V. V.	1126
2750	—— V. W.	2914
13103	—— Wm.	1302
43496	—— Walter	1209
	—— W. [8]	—
518264	—— W.	—
517984	—— W.	—
5861	—— Winifred	2687
354712	—— Walter	—
355849	—— Walter	—
86900	—— Wilfred	1558*a*
	—— Wilfred	2704
128374	—— Wilfrid	1139
64444	—— William	—
122636	—— William	—
126935	—— Wm.	1928
125580	—— Wm.	805
40026	—— W. Alexander	602*a*
335614	—— W. Albert	—
63413	—— W. Arthur	700*b*
23184	—— W. A. H.	2472
125120	—— W. B.	—
111069	—— W. B. S.	—
48332	—— Wm. Chas.	1321
104007	—— Wm. Chas.	1684
136616	—— W. David	1292
107151	—— W. D.	2433
115803	—— Wm. D.	1142
127677	—— W. Dow	2562
75706	—— W. D. A.	1330
102889	—— W. Edward	—
77870	—— W. Ewart	1606
348712	—— W. G.	—
106202	—— W. George	2339*a*
135471	—— W. G.	78
112252	—— W. G. F.	1695
85684	—— W. G. G. D.	578
69212	—— Walter H.	—
115493	—— William H.	—
118830	—— William H.	—
115522	—— Wm. Harold	2250

Personal No.	Name.	Col. No.
130465	Smith, W. H.	828
45471	—— W. H. H.	1322
48276	—— W. H. P.	1387
131886	—— William T.	1139*h*
67704	—— Walter J.	715
109049	—— Walter Joseph	2549
88845	—— W. Jefferson	2477
39134	—— W. John	557
74746	—— W. Joseph	1505
113196	—— W. J. S. F.	2249
45189	—— W. J. T.	658
126734	—— W. L.	1369
74229	—— W. M.	1512
138764	—— W. McG.	—
122288	—— W. N.	—
113246	—— W. P.	2247
44685	—— W. R.	1055
133367	—— W. R. C.	962
46382	—— W. R. M.	1668
105959	—— Walter S.	1695
21341	—— Warren S.	2318
109287	—— Wm. S.	1676
107343	—— W. S. J.	—
106669	—— W. T.	1343
135706	—— W. Thomson	972
50432	—— W. T. J.	1266
121428	—— W. W. W.	1134*a*
79522	Smith-Barry, R.	604*b*
75536	Smith-Bingham, D. R.	1050
123467	Smith-Carington, J. H.	785
209	—— N. W.	2869
63903	Smith-Granger, R. F.	1644
88380	Smith-Masters, *Rev.* H. A.	2507
33288	Smith-Rewse, B. E.	507
29119	Smith-Ross, E. C.	2693
78113	Smither, E. J. C.	1441
41484	—— G. B.	609
37742	—— G. V.	552*a*
5878	Smitherman, E. K.	—
41750	Smithers, B. W.	613
134443	—— J. S.	—
3392	Smithes, N. T.	2923
82928	Smithies, H. W.	2409
44155	Smithson, D. K.	1214
103441	—— G. A.	—
10227	—— J. G.	2169
111460	—— L. R. W.	2345
85033	—— R. M. N.	1443
115087	—— T.	1239
85516	Smithyes, E. S.	2206
78677	Smitz, A. J.	1053
5156	Smorthwaite, E.	2948*a*
76440	Smouha, E. R.	1514
356001	Smowton, H. C.	—
102533	Smulian, P. K.	725
129703	—— P.	1934
202618	Smurthwaite, J. R.	—
49824	—— R.	1358
102504	Smye, J. R.	—
	Smylie, G. F.	1190
68733	—— R. C.	1111
139184	Smyly, W. H. R.	—
100177	Smyrk, W. J.	1992
107676	Smyth, A. G. C.	1702*a*
6137	—— A. J. M.	552*a*
116452	—— C. F.	730
117546	—— C. L.	1735*c*
105125	—— C. S.	—
101840	—— *Rev.* C. T.	2510
108170	—— D.	739
	—— E.	2673
79825	—— E. J.	1538
109451	—— Eric J.	2245

Personal No.	Name.	Col. No.
3906	Smyth, E. S.	2931
50009	—— G. T.	1359
86877	—— J.	1552
70635	—— J. Cavendish	577
14148	—— J. Coulter	2371
119314	—— J. F.	2444
140990	—— J. H.	2294
66761	—— J. James	—
590421	—— J. Joseph	—
	—— J. R.	—
139046	—— J. W.	—
139301	—— John S.	1186*e*
139283	—— M. J.	2457
5157	—— M. N.	2948*a*
130926	—— M. W.	940
2301	—— O. A.	2908
127197	—— R.	825
103514	—— R. H.	726
69488	—— R. J. V.	718
86255	—— T. H.	1900
114948	—— T. J. N.	1733
24132	—— V. S.	552*b*
	Smyth-Osborne, H. P. (*ret*)	2699, 3224
	Smyth-Pigott, J. R. W.	470
37563	Smythe, A. H.	551*a*
09084	—— C. R.	500*a*
37331	—— D. C.	553*b*
79196	—— D. M. A.	1053
27238	—— D. W.	1194
75055	—— F. J. F.	1989
116032	—— F. S.	1626
47752	—— G.	769
40436	—— R. F.	604*b*
17201	Smythies, F. P.	500*b*
122581	Snaden, T. L.	1740
77329	Snagge, L. W.	50, 1518
78362	—— R. B.	17, 1518
109769	Snaith, J.	—
	—— L. S.	474
86725	Snalam, F. D.	657
113608	Snape, B. R. R.	1726
141518	—— G. B.	975
135093	—— G. H.	975
105461	—— J. N.	1456
61695	—— L. J.	1627
68318	—— M. H. D.	1656
31466	—— R. O.	2195
50692	—— W. G.	1346
101370	—— W. R. C.	—
29100	Snarey, G. N.	2693
	Snears, E. G.	1053
85839	Sneath, E. H.	1335
101851	—— R.	—
139058	Sneddon, John	—
109078	—— J. C.	716
138321	Snedker, R. J.	1183
67715	Sneezum, G. J.	715
130194	Snell, A. D. S.	1170
126717	—— A. E.	802
1566	—— A. K.	2890
138248	—— A. L.	—
119146	—— A. N.	768
82493	—— E. P. S.	2408
118957	—— F. H.	766
39349	—— F. W.	602*a*
108468	—— G. F. N.	1686
50381	—— H. A.	1266
355036	—— H. C.	—
107937	—— H. D.	1716
124189	Snell, H. K.	795
116761	—— J. V.	777
104008	—— P. F.	1684
134390	—— R. W.	—
41485	—— V. R.	609
119990	—— W.	1737
129103	—— W. F.	826
85517	Snellgrove, C. B.	2206
131501	Snelling, A. B.	1087
109750	—— E. M.	1708
47620	—— F. S.	1068
132822	—— G. W.	1095
329007	—— H.	—
50755	—— H. E.	—
27017	—— L. H.	510
109145	—— M. R. J.	2434
76442	—— P.	2315
127312	—— R. G.	1139*e*
72304	—— T. H.	2177
136350	Snelling-Colyer, A. A. B.	1950
133577	Snelson, D. E.	1182
124800	—— N. F.	818
132681	Snewing, R. D.	1291
106028	Sniders, E. S. A.	733
115971	Snipper, M.	2486
86485	Snoaden, P. B.	1557
128146	Snodgrass, A. L.	—
5338	—— K. M.	5986
121546	—— W. A.	1289
111600	Snook, C. G.	1717
74230	—— C. W.	1492
86529	—— J. W. G.	1552
126490	—— K. R.	2275
5966	—— M. F. T. N.	6008
	Snow, A. C.	1478
2871	—— A. E. W.	2915
105968	—— A. H. N.	1695
6433	—— Betty	6074
13096	—— C.	1193
41878	—— E. A.	633
123272	—— L. C.	2276
127254	—— G. F.	825
	—— L. G.	2923
3393	—— L. J.	2985
46570	—— L. W.	1244
124036	—— R. J.	—
62396	—— R. M.	1639
50138	—— R. P. H.	1265
84678	—— W. G.	646
39350	Snowball, M. A.	561
	—— M. E.	2677
82912	Snowden, A. D.	1555
60714	—— B. K.	2237
101031	—— E. G.	719
133498	—— G.	2452
118309	—— J. C.	2558
45838	—— S. J. B.	1102
45611	—— W.	707*a*
131177	—— Wm.	1939
134169	—— W. G. L.	1184
6681	Snowdon D. E.	6076
44110	—— H. J. K.	1533
117515	—— N.	764
370102	—— T. F.	—
333446	Snowing, E. E.	—
44037	Snowling, E. E.	2194
126050	Snoxell, G. J. T.	819
45078	Soady, W. T.	1387
111880	Soames, A. G.	—
136733	—— M. V.	1183
80080	—— W. B.	1636
64638	Soar, E. D.	—
134299	—— E. H. T.	1938
105832	—— R. D. S.	2240*a*
134228	Soars, H. J.	950
132319	Sobey, H. J.	808
111675	Sockett, A. L.	1669
80351	Soden, D. L.	803
	—— F. O.	470*a*
42903	—— J. F.	637
19122	Soflano, V. J.	17, 2526
69481	Soga, D. G.	717
132014	Sokell, F. R.	1173
109827	Solder, P. R.	—
136660	Sole, J. L.	—
34519	Solis, F. T.	56, 1523
121766	Solley, R.	2448
72381	Sollars, R. G.	623
46507	Sollis, A. G.	1241
110934	Sollum, H. W.	1675
74618	Solly, A. A.	2196
5339	—— M. J.	2950
89569	Solomon, D. A.	—
	—— F. G.	7
	—— F. G.	2701
67223	—— J. D.	—
100262	—— L. J.	—
62036	Solomons, A.	1453
125364	—— A.	1920
116679	Solon, P. G.	1077
114612	—— W. L.	1708
18185	Soltau, V. W.	553
139073	Somake, E. E.	—
120609	Somer. A. F. S.	764
507922	Somerfield, C. W.	—
24075	Somerhough, A. G. C.	210, 2526
137966	Somers, A. V. M.	2582
2470	—— D. H.	2909
44321	—— G. M.	1208
120092	—— J. N.	791
88578	—— N. E. E. de F.	1623
136222	Somerscales, S. A.	943
75621	Somerset, W. F.	1476
4309	Somerset-How, J. P.	2988
03068	Somerset-Leeke, A. FitzR.	110, 550
48795	—— N. L. H.	795
123907	Somerton, F. S.	2276
110274	—— K. W.	1343
62759	Somervell, R. A.	1640
113696	Somerville, A. D.	—
32113	—— D. M.	502
67541	—— E. W.	2425
108775	—— F.	1706
107288	—— G. M.	1352
84090	—— J. A. H. B.	2542
121393	—— J. C. W.	2448
77919	—— J. M.	627
41486	—— K. J.	609
670	—— M. S.	2870
118910	—— P.	2445
117749	—— R. B.	—
108875	—— W. McN.	1658
	Somerville-Woodiwis, L. (*ret*)	—
76543	—— L. B.	2475
120521	Sommers, H. G.	796
122245	Sommerville, A. D.	781
132526	Somper, S.	1942
127803	Sones, L. C.	820
107677	Songer, D. I.	1702*a*
	Songhurst, F. H. (*ret*)	3237
106951	Sonley, B. W.	1698
40860	Sooby, P. G.	605*b*

Personal No.	Name.	Col. No.
50296	Soper, A. D.	1266
515442	—— A. E.	—
73407	—— C. H. G.	1330
46282	—— G. F.	1241
13035	—— H. J.	603*b*
82895	—— H. J. T.	1537
86103	—— J.	1232
107321	—— L. V.	—
362664	—— P. J.	—
23270	—— R. L.	2379
113292	—— R. O.	2249
109279	—— S.	1675
33991	—— W.	—
102484	—— W. L.	—
122791	Soppit, G. A.	1458
122792	—— G. E.	1461
47587	Sopwith, A. G.	1123
31304	—— E. M.	2179
117115	Sopwith, W...	1652
68135	Sorby, C. D. V.	713
32119	Sorel-Cameron, R.	502*b*
89729	Soren, P. M.	1628
60356	Sorley, G. M.	1552
	—— R. S.	3*a*, 461, 54, 1552
86515	Sorrell, E. A.	
48045	—— H. M.	1245*a*
132502	—— J. R.	1942
108971	—— W. J.	1708
46975	Sorrie, C. D.	1245
29192	Sorsbie, M.	2696
84508	Sothers, E. D.	2010
126629	Soulsby, B.	821
124190	Soulsy, G.	736*a*
70636	Soundy, R. H.	604*b*
126977	Souray, D. A.	810
119439	Soutar, E. D.	1923
107790	Souter, G. McD.	2484
113699	—— J. A.	—
129001	—— K. P.	906
5764	—— O. P.	6006
111868	—— L. M.	—
68755	—— W. McD.	714
125710	Souter-Smith, E. L.	1127
355925	South, L. E.	—
123082	—— R. F.	1289
47639	—— T. S.	1126
43075	Southall, A. W.	628
49691	—— B.	1139*d*
73909	—— J.	1495
5020	—— P. M.	2946
102380	Southam, B. H.	—
101909	—— E. A.	—
79057	—— G. R.	1323
121760	—— K. S.	2448
113612	—— S. R.	1710*a*
108776	—— W. R.	1706
103485	Southan, K.	725
69893	—— R.	—
74231	Southby, E. P.	1513
126267	Southcombe, D. S.	—
111840	—— G. M.	2248
114950	Southcott, R. C.	1733
3036	Southern, A.	2983
107910	—— D. J. N.	731
114952	—— L.	1341
	—— T. J.	1468
204938	—— W. S.	—
122864	Southerst, J. R.	—
118810	Southey, E.	2556
110344	—— E. A.	742
	—— H. F. G.	474
133609	—— R. C. J.	961*a*
72166	Southgate, A.	2175
40953	—— G. T.	606*a*
103024	—— H. W.	723
	—— M.	2716
46835	—— R. W.	1240
110270	—— S.	1355
126374	—— S. R. D.	—
118984	Southin, S. R.	1248
67049	Southon, F. A.	1114
73499	—— J. V.	1503
513595	Southorn, E. T.	—
124021	—— L. F.	—
126236	—— E. J.	—
47481	Southward, A. C.	741
101197	Southwell, A. J. L.	1670
42904	—— E. N.	631
34132	—— J. M.	504*a*
80565	—— K. A.	905
4287	—— N. M.	2936
87080	—— S.	—
75650	Southwell-Lawlor, J. W.	1604
65697	Southwood, D. J.	1653
60744	Southworth, *Rev.* J. F.	2508
355980	—— J. H.	—
64156	—— R.	—
5967	Soutter, B. L.	6008
61980	—— P. E.	706
62220	—— W. P.	2421
355528	Sowden, J. C.	—
105593	—— R. S.	1693
512618	—— W. H.	—
124549	Sowerbutts, J.	800
135607	Sirverby, T.	969
134439	Sowerby, F.	—
120315	—— G. A.	—
49674	—— H.	1352
551058	—— H. R.	—
1020	—— J. M.	2894
110279	—— L.	1343
79402	—— P. E.	1525
565981	Sowersutts, C. W.	—
21064	Sowman, J. E. R.	2165
31091	—— P. N.	2173
125923	Sowney, J. T.	1919
119396	Sowray, D. L.	—
	Sowrey, F. (*ret*)	3224
107942	—— F. B.	730
	—— J. (*ret*)	3224
33551	—— J. A.	626
	—— W. (*ret*)	3225
6276	—— I. M.	6072
	Spackman, C. B. S.	462
31184	—— H. C.	—
103301	—— H. D.	2236
130842	—— L. E. S.	1175
47340	—— W. G. F.	1243
113	Spafford, C. M.	2859
114	—— E. B. A.	2860
	Spaight, P. Q. M.	2451
115379	—— R. H. S.	472*a*
128165	Spain, D.	—
77211	—— S. G. H.	1050
110187	Spalding, Leonard C.	1713
114613	—— Leslie C.	1730
69813	—— R. F.	—
49922	—— R. J. McN.	1258
50787	—— V. G.	1186
63661	Spall, R.	—
120649	Spalton, J. G.	1123
6107	Spauholtz, D.	6013
508468	Spann, E.	—
111841	Spanswick, E. T.	2275
138273	Spanton, R. G.	1999
124615	Sparg, D. D.	903
89949	Sparham, G. A.	1238
68994	—— W. J.	—
128904	Spark, B. D.	941
107125	—— H. C.	—
102649	—— H. K.	1282
108289	—— J. A.	—
135920	—— J. H.	1186*b*
108539	Sparke, C. L.	739
64639	Sparkes, A. J.	—
106950	—— G. L.	1698
124532	—— H.	1134
133744	—— P. J.	1180*a*
129285	—— V. M.	804
3720	Sparks, B. E.	2929
	—— C. H.	2321
132155	—— E. D. S. N.	954
137898	—— E. G.	—
43633	—— E. N. M.	629
136656	—— F. E.	1292
89423	—— G. J. A.	1452
50008	—— G. W.	1357
46189	—— H. G.	1231
137554	—— H. J.	—
125941	—— J. B.	800
43857	—— L. A.	1208
107088	—— R. S.	—
108504	—— R. W.	2244
113705	—— S. T. W.	—
130251	—— W. A.	943
02001	Sparling, E. H. (*ret*)	3225
133276	—— F. W.	2277
84932	—— T. A. G.	651
126770	Sparrow, D. A.	803
124661	—— E. M.	803
124296	—— E. W.	2276
366437	—— F.	—
132338	—— G. F.	943
83590	—— G. M.	2205
105594	—— J.	1693
109294	—— J. H.	1707*a*
72944	—— J. W.	1503
2835	—— M. A. P.	2915
6277	—— M. E.	6072
121718	—— N. B.	2571
46962	—— R. F.	1336
128724	—— S.	—
88960	Sparrowe, B. C.	1637
82496	—— *Rev.* G. E.	2505
66603	Spary, P. B. G.	900*a*
112622	—— P. G.	1357
89971	Spash, I.	1630
31377	Spaul, C. B.	2192
	—— E. C.	—
102921	—— J. R.	—
107188	—— S. G. W.	2243
220568	Spaulding, W. J.	—
55001	Spaven, W. O.	977
66919	Spawls, C. H.	—
	Speagell, D. D.	—
130495	Speaight, G. H. O.	1290
64640	Speak, J.	—
100007	—— J. G.	2481
47409	Speake, A.	736
590626	—— D. H.	—
51067	—— F. H.	1985
120228	—— G. D.	1345
5419	—— J. S.	5987
115368	—— R. F.	—
134436	Speakman, E. A.	—
64155	—— J. B.	—
44361	Spear, A. N.	621
85518	—— L. B.	2206
1527	—— M. B.	5899
127765	—— P. G.	—

Personal No.	Name.	Col. No.
37696	Speare, R. D.	552*a*
105833	—— W. T.	2240*a*
121395	Speares, D. J.	750
130577	Spearey, W. W.	1170
105359	Spearing, B. J. H.	2342
136519	—— C. A. B.	980
107821	—— D. R.	1344
41807	—— E. G.	1506*a*
13030	—— E. J.	1531
	Spearpoint, H. G.	1204
565940	—— A. W. P.	—
50686	Spears, A. W. P.	954
84841	—— J.	2411
121244	—— R. F.	1073
79826	Speck, L. G.	1538
87525	Spedding, F. B.	2542
873	—— F. B.	2893
43305	—— F. J.	1315
127058	—— G.	1073*a*
112474	—— H. E.	2491
65574	—— J.	711
1267	—— J.	—
140926	Speddy, W. S.	1950
109338	Speed, G. J.	1115
46447	—— T. J.	2459
130119	—— P. N.	982
114951	—— W. W.	1733
5158	Speed-Andrews, F. D.	2948*a*
61402	Speedy, F. S.	1636
63422	—— R. F.	706*b*
48360	—— Speer, G. C.	1244
43927	—— L. E.	631
134172	Speeks, D. L.	1937*a*
136080	Speight, A.	1292
83591	—— G. F.	2205
81722	—— I. W. N.	738
350496	—— J. H.	—
137967	—— J. W.	2583
104684	—— K. F.	1455
77871	—— R. H.	1606
3469	—— R. L.	2925
80852	Speir, R. C. T.	1477
85625	Speirs, A. T. O.	2412
78266	—— G. W.	1386
114503	—— R.	—
127718	—— W.	—
88579	—— W. E.	1395
112318	Speller, E.	750
329024	—— F. H.	—
62676	—— L. A. D.	1113
68159	—— P. W.	711
133029	—— J. H.	949
130807	Spelling, N. J. W.	905*a*
126899	—— R. F.	1157
581478	Spelman	—
63778	Spence, A. A.	1453
77081	—— A. B.	1532
81694	—— A. L.	1101
108505	—— C. S. G.	2244
43405	—— D.	1508
	—— D.	8(*a*
80040	—— E. E.	601*b*
18127	—— E. H. D.	1468
370521	—— E. W.	—
327970	—— F.	—
112263	—— F. E.	1717
135953	—— F. W.	1950
5754	—— G. H. B.	2683
32209	—— G. J.	506
68467	—— H. R.	—
137774	—— J. G.	—
129327	—— J. H.	2452
80415	Spence, J. L.	938
123291	—— J. S.	1073
44784	—— K. E.	1055
1778	—— M. W.	2900
113116	—— P. A.	1703
80784	—— P. D. B.	2406
	—— R	2712
132849	—— R. D.	1176
110686	—— R. F.	—
64854	—— S. M.	—
	—— T.	—
6435	Spence-Robb, I. P.	6074
108439	Spenceley, G. W.	1706
115564	Spencer, A. C.	1126
89044	—— A. G.	2417
138145	—— A. G. P.	1945
67017	—— A. P.	2546
133796	—— A. J.	968
121734	—— A. T.	1136*a*
83394	—— B. R.	1229
126854	—— C. C.	904*b*
129994	—— C. H.	1671
109289	—— C. J.	—
85638	—— D. C.	645
121737	—— D. G.	1136*a*
34114	—— D. G. H.	506
81279	—— D. M. J. M.	1533
132318	—— D. P.	904
132758	—— E.	940
63161	—— E. C.	1641
64327	—— E. H.	707*a*
43931	—— E. J.	632
346776	—— F.	—
64971	—— G. A.	1340
139914	—— G. F.	—
64731	—— G. H.	—
566383	—— G. H.	—
109452	—— G. M.	2245
	—— G. R. C.	472
139384	—— H.	1098
102245	—— H. A.	2237
565764	—— H. D.	—
	—— H. F.	2705
74037	—— H. J.	1479
78484	—— H. R.	1519
40150	—— I. J.	572
758050	—— J. B.	—
122533	—— J. C.	1289
119817	—— J. E.	750
124650	—— J. F.	1157
109283	—— J. G.	1911
46237	—— J. H.	1336
1834	—— J. M.	2891
50117	—— J. S.	821
35137	—— Leonard	1197
62856	—— Leonard	—
81479	—— L. H.	1553
65924	—— L. J.	—
34100	—— L. V.	503*b*
6434	—— M.	6074
4263	—— M. E.	2935
50082	—— M. G.	1406
78551	—— M. P. S.	1477
113290	—— N.	2249
79002	—— N. A. J.	1532
114517	—— P. B.	—
69	—— R.	—
77650	—— R. Gidner	1976
114061	—— R. Geoffrey	1726
75195	—— Rowland H.	1470
132020	—— R. J.	1173
67180	—— R. W.	1651
44612	—— S.	1214
47269	—— T.	738
122844	Spencer, Thomas	—
60683	—— T. A. J.	1895
48535	—— T. D.	1345
72591	—— T. D.	2388
62799	—— T. M. P.	1649
41960	—— Walter G.	616
138751	—— William	—
351739	—— Willm G.	—
118311	—— W. R.	2556
137358	—— Wynne	—
91113	Spencer-Edwards, E. A.	1506
5451	Spencer-Sheill, H. E.	2951
134161	Spencer-Thomas, F. V.	1094
116780	Spencer-Watkins, P. L.	1129
63662	Spendelow, E. A.	—
136675	Spender, M. A.	—
101283	Spendlove, K. G.	—
	—— W. V. L.	476
130374	Spens, A. R.	1937*a*
2900	—— M. T.	2917
124645	Spenser, M. J.	1157
3062	—— M. P.	2921
	Spensley, E.	2670
62894	—— L. R.	—
5099	Sperkova, D.	2985
104009	Sperring, C. J. J.	1684
68835	—— F. E.	1336
81724	Sperrings, D.	1443
6436	Speyer, K. N.	6074
109927	Spiby, J. G.	1119*a*
136239	Spicer, D. E.	2279
106403	—— E. A. N.	1689*a*
120652	—— E. R.	2447
72523	—— F.	2707
114615	—— F. G.	1968
46564	—— F. H.	1238
113607	—— G. H.	2558
4344	—— G. M.	2936
50115	—— J. H. V.	965
	—— M.	3224
104828	—— M. P.	1687
69625	—— P. G.	1661
44918	—— R. C.	1226
130968	—— R. G.	948
50215	—— W. J.	2276
69391	—— W. K.	—
124295	Spiegelhalter, M. J.	1932
127678	Spiers, A. G.	1927
72945	—— A. J.	1313
101278	—— A. McL.	—
115523	—— D. S.	763
104909	—— F. E.	2549
78266	—— G. W.	1386
3675	—— H. M.	2927
49288	—— K. G.	1073*a*
68653	—— W.	—
117898	Spikins, G. J. F.	1925
354600	Spilkins, P. H.	—
121719	Spillane, J. B.	2559
50174	—— J. P.	962
80762	—— R. G.	2201
47464	Spillard, C. F.	1226
35375	—— J. E.	1319
62470	Spiller, A. L.	1637
113015	—— G. B.	1721
132253	—— G. F.	2115
118756	—— H.	—
580911	—— H. J.	—
77212	—— J. L.	622
108435	Spilman, E. W.	1660
135424	Spilsbury, F. A.	1091
110677	—— W.	—

Personal No.	Name.	Col. No.
1967	Spink, C.	2903
67181	—— D. F.	1651
88070	—— L. R.	2544
81925	—— P. J.	640
104	—— R.	10, 2860
63162	—— S. C.	1641
122608	—— W. S.	—
101214	Spinks, C. I.	1671
104321	—— J. G.	—
103384	—— R. H.	2353
73996	—— W. F.	2114
35202	—— W. P.	1204
107945	—— W. R.	2548
117769	—— W. S.	—
133760	Spinney, L. K. J.	971
	Spinsfey, Miss E.	2670
46994	Spires, H. R.	1546
121239	—— J. H.	1134*a*
101881	Spirit, G. E.	—
126031	Spittal, W. S.	1135
138985	Spittlehouse, B.	—
50382	—— J.	1266
109979	Spitzer, F. O.	1356
114616	Spivey, J. W.	1345
226427	—— P. H.	—
116628	Splatt, H. J.	2532
62426	Spokes, F. J.	1639
129318	—— W. H.	1919
126715	Spong, A. M.	811
63670	—— H. F.	—
130583	—— L. A. S.	1170
114026	—— L. G.	758
89882	Spooncer, R. C.	1337
82948	Spooner, A.	634
105320	—— A. R.	2239
143066	—— A. W.	—
110184	—— B.	1713
107877	—— C. E.	1702*a*
137217	—— D.	1183
47621	—— E. J.	1255
74565	—— E. G.	1514
64498	—— G. A.	—
65734	—— H.	—
609082	—— H. C.	—
90698	—— I. D.	1439
133621	—— L. F.	961
108217	—— N.	—
86761	—— R. L.	2234
129387	—— T. A.	939
82709	—— W.	644
79133	—— W. H. C.	2405
100008	—— W. R.	2481
67320	Spoonley, H. K.	—
127477	Spoor, D.	2494
91189	—— K.	1438
37733	Spotswood, D. F.	12*a*, 554
3063	Spowart, E.	2921
66832	—— T.	—
49484	Sprackling, J. W.	1252
116671	—— L. W.	1125
113247	Spragg, B. H.	2247
85519	—— W. R.	2206
137125	Spraggs, H. C. J.	1094
26067	Sprague, R. A.	501
69749	Spratling, R. W.	—
46113	Spratt, C. J.	1653
106404	—— F. M.	1689*a*
340523	—— G.	—
	—— N. C. (*ret*)	470
684	—— P. M.	2892
63271	—— R. C.	—
70638	Sprawson, E.	603*a*
106236	Spray, B.	733
104010	—— R.	1684
78862	—— R. E.	1526
112769	—— R. N. M.	1978
128201	Spreadborough, E. J.	—
46541	Spreadbridge, C.	1977
103086	Spreadbury, K. S.	1900
133149	Spreckley, A. J.	—
	—— C. J.	2687
16207	—— H. D.	1380
126347	Spridgen, E.	—
127227	Spridgeon, E. L.	825
73779	Sprigg, T. S.	1478
126370	—— G.	—
754163	—— C. J.	—
134994	Spriggs, C. J.	943
64972	—— S. G.	1340
4871	Sprigings, G. C.	2476
45017	Spring, A. E.	1319
85520	—— E. W.	2206
114063	—— H. W.	1726
5250	—— J. A.	5986
66168	—— J. W. H.	—
505496	—— W. E.	—
32023	Springall, E. A.	503*a*
419	Springate, A.	—
88514	Springborn, K. G.	1620
64347	Springer, L. S. L.	1896
45996	Springett, F. B.	1233
50061	—— L. F.	1360
123318	—— R. H.	1290
510704	—— R. R.	—
356126	Springfellow, T. P.	—
370305	Springham, A. R.	—
3808	—— E. E.	2926
31033	—— H. W. C.	2167
91024	Springman, E.	1440
113014	—— J. B.	1721
113115	Springthorpe, A. W.	1694
119012	—— E. G.	786
82063	Sprinks, H. R. J.	1543
131086	—— T. W. F.	952
5834	Sproat, J.	2684
114580	Sproates, G.	1122
68125	Sprosson, E. L.	1188
121548	Sprosen, A. T.	1136
49622	Sproston, J. G. B.	936
44684	—— W. L.	651
79792	Sprott, J. H.	1495
6512	Sproul-Bolton, F. St. C.	6076
39693	Sproule, J. A.	561
89761	—— J. S.	622
62338	—— M. A.	706*a*
4721	—— P. L.	2942
115524	Sproxton, A.	763
65396	Spruce, J. L.	—
138704	—— M.	—
125882	Spreull, A.	903*b*
4534	Sprules, A. A. L.	2940
68928	—— F. W. T.	2547
35147	Spry, C. H.	1203
109655	—— C. S.	1338
128996	—— C. S.	933
78865	—— H. D.	1053
3527	—— K. M.	2925
102029	—— W. J.	—
44230	Spurdle, R. L.	658
49963	Spurgeon, A. G.	1358
134818	—— A. W.	2578
	—— C. E.	1314
121337	—— D. H.	1136*b*
	—— F. J.	140
128360	—— J. H.	814
85414	—— R. W.	1990
68702	Spurgin, *Rev.* B. L.	2510
	Spurling, A. R.	2703
135799	—— W. D.	1948
48836	Spurr, B. W.	2570
63725	—— C. L.	—
123678	—— G. W.	2574
352824	—— H.	—
102178	—— N. F.	1640
81812	—— P. W.	1542
77651	Spurrier, R. S.	142, 1498
114953	Spurway, F.	1709
47343	—— K. C.	1240
362680	—— L.	—
87381	—— M. V.	701
84482	Spyer, G. D.	1539
114617	Squair, J. A.	1730
64834	—— L. A.	2339*a*
2071	—— S. J. H.	2904
2566	Square, V. J.	2912
112525	Squibb, F. C.	1617
121396	Squibbs, R. A.	748
126331	—— C. G.	—
63240	Squier, D. R.	1654
125762	—— J. W. C.	811
108616	Squire, C. M.	2434
44270	—— F.	633
72075	—— H. F.	2378
75076	—— H. N.	2474
100643	—— J. F. A.	720
5613	—— M. D.	6004
132946	—— R. F.	1291
68945	—— R. H.	2547
60450	Squires, C. E.	1894
81280	—— J. K.	14, 1541
128107	—— D. W.	1139*c*
121999	—— G.	1925
101722	—— G. W. O.	2548
136622	—— H. S.	—
40954	—— P. D.	606
80151	—— R.	1076
	—— R.	1660
35070	—— W.	1196
136561	—— W. J. W.	2278
48571	Squirrel, G. E. W.	1343*a*
350972	Squirrell, W. R.	—
137968	Srange, W. M. D.	2851
106390	Srawley, F. G.	1354
67109	Stabb, N. J.	706*b*
84568	—— W. E.	1553
80763	—— W. W.	220*g*
113013	Stableford, J. B. M.	1721
85845	Stables, G.	1892
110269	—— J. C.	111, 1397
79766	—— J. M.	1524
5614	—— M.	6004
	—— R. E.	18*b*
127679	Stace, N. C. S.	2576
61724	—— H. J. B.	—
124310	—— J. R.	1139*c*
132023	Stacey, A. G. H.	1173
62518	—— A. W.	—
101225	—— B. F.	1901
121276	—— C. H.	1677
49698	—— C. W.	1074
81112	—— D.	2172
111874	—— E. G.	—
61084	—— F. C.	1632
18149	—— F. T.	71, 1469
41217	—— J. N.	606*b*
4723	—— *Miss* P.	2495
114413	—— P. H.	1730

Personal No.	Name.	Col. No.
125786	Stacey, W.	1918
70732	—— W. J. D'A.	560
44165	—— W. T.	2194
125883	Stack, A. L. N.	803
133540	—— P. J.	1174
33455	—— T. N.	607
	Stack-Haydon, F. J.	2678
13032	Staddon, L. R. (*ret*)	3230
111309	—— M. W.	—
122793	Staddan, R. E.	1462
1117	Staden, J. E. L.	2895
49114	Staff, V. J. H.	1258
6655	Stafford, A. L.	6078
138810	—— A. O.	1095
105595	—— B. W.	1668
115525	—— G. B.	1733
13099	—— H. (*ret*)	3230
131490	—— I. T.	933
115972	—— J. I.	2442
116226	—— J. W.	—
137456	—— N.	2115
510951	Stafford, R.	—
83943	—— R. G.	1614
120357	—— R. H. P.	1928
	—— T.	9
128087	—— T.	1089
509530	—— W. E.	—
77094	Stafford-Clark, D.	2400
09040	Stafford-Langan, J. R.	1537
102440	Stafford-Welch, Howard	—
	Stagg, J. M.	9
	—— H. C.	—
67409	—— L. N.	—
21065	—— W. A.	81, 2116
103302	Stahel, A.	2238
126457	Stahl, M. H. M.	821
127680	Staig, L. A.	2577
66102	Stainer, A. E.	1649
111280	—— F.	—
130812	—— J. A. M.	1938
102412	—— P.	—
138389	Staines, F. H.	2457
21267	Staines, H. C.	2316
124250	—— J. E.	1075*a*
121069	—— R.	1740
117244	—— T. J. F.	2275
136958	Stains, W. B.	2280
46609	Stainsby, N.	2459
626	Stainton, E. R.	2888
1179956	—— G. H.	—
114954	—— H.	1733
1410	—— J. M.	2893
83413	—— J. R.	1495
121004	—— R. B.	—
129165	—— R. G.	1172
134418	—— R. G.	—
350036	Stait, W. J.	—
135046	Stakes, K.	1180*a*
132016	—— R.	1093
114618	Stalbow, A. S.	1406
2624	Staley, E. M.	2912
2901	—— M. E.	2942
139414	Stalker, D. J.	955
138861	—— R.	2457
137126	Stalkner, L.	1093
77767	Stallard, G. W.	1532
2534	—— W. T. R.	—
5167	Stallard-Penoyre, M. J.	2948*a*
2714	Stallebrass, A. M.	913
77324	—— R.	1217
	Stallibrass, G. W.	220
23157	Stamm, W. P.	2392
142181	Stamford, A. C. A	—
44985	Stammers, C. V.	1214
76057	—— E. E.	1497
	—— F. G.	470A
75604	—— H. V.	1482
65989	—— K. S.	709
83490	—— R. R.	1991
627	—— S.	—
76351	—— S. R.	1471
134649	—— W. H.	1170
135725	—— W. J.	972
356838	Stamp, C.	—
113309	—— C. E.	2249
44450	—— E. H.	2321
120010	—— G. F.	2446
60594	—— I. T.	1622
590365	—— R. A.	—
127519	—— R. B.	1075*a*
67779	—— R. G.	1653
84725	—— R. S.	1102
347641	—— W. C.	—
79296	Stampe, *Sir* W. L.	1522
49258	Stamper, C.	1356
108965	—— E. A. R.	1708
121927	—— F. P.	—
67750	—— G. E.	1992
124942	—— I. F.	815
77435	Stampton, D. B.	1976
79058	Stanbridge, G. R.	2012
14239	—— R. H.	2367
134653	—— S. R.	1179
73408	Stanbrook, J. A.	1506
353044	—— M. F.	—
41808	Stanbury, C. S. G.	618
130023	—— M. R.	1937
107474	—— P.	1668
104436	—— P. J.	727
65440	—— P. N.	2424
137139	Stancliffe, P. R.	1179
106104	Stancomb, A. J. W.	736
5873	Stancombe, K. M.	2686
103343	Standaloft, G. F.	2238
134117	Standell, L. W.	964
46118	Standen, A. A.	1233
100230	—— A. O.	—
63380	—— D. C.	2339
560248	—— F. C.	—
	Standerwick, H. J.	220
1049	Standeven, J.	2895
106956	Standeyen, A.	2433
133446	Standfast, H. J.	1181
63119	Standing, B.	1396
43792	—— R. J.	1316
108586	Standish, H. L.	2554
128874	—— P. E. H.	941
48293	Standley, B. E. W.	1250
125383	—— J. E.	1458
116630	—— R. W.	1357
3907	Standring, B. S.	2931
83145	—— G. H. M.	1546
110933	Stanfield, A. G.	1713
134819	Stanford, A. G.	2579
106542	—— J.	1397
125269	—— E.	—
101450	—— E. F. C.	2341
6578	—— J. E.	6077
116342	—— L. E. H.	—
5615	—— M. K.	6004
80378	—— N. J.	813
130712	—— P. A.	1135
121222	—— S.	2425
49151	Stanforth, J. R.	2251
104470	Stanford-Smith, O. C.	726
123074	Stange, R. M.	1740
4541	Stanger, E. M.	2938
65458	—— H. A.	2480
80536	—— *Rev.* W. H.	2506
90466	Stangroom, W. H.	1433
115576	Stanhope, F.	—
70877	—— G. W.	604*b*
2826	Stanier, N.	2915
115526	Staniforth, J. N.	763
123637	Staniland, B. J.	824
67128	—— G. M.	1240
126055	—— R. E.	817
62302	—— W. A.	1105
31071	Stanion, K. D.	2171
130880	Stanislous, A. F. P.	1174
1338	Stankiewicz, L. A. K.	2986
67321	Stanley, A. C.	—
45264	—— A. G.	1220
119218	—— A. H.	789
3104	—— A. M.	2919
49485	—— A. W. E.	1251
18491	—— B. C. W.	1537
141274	—— B. H.	1099*a*
47622	—— D. T.	1246
130544	—— E.	1169
134175	—— E. A.	1412
83311	—— E. J.	1542
114064	—— E. J. D.	758
87380	—— F.	661
39447	—— G. T.	565
131837	—— H. A.	1176*a*
70640	—— J.	604*b*
112253	—— J. E.	1689
70641	—— L. F.	1494
130790	—— M. J.	1164
6513	—— P. A.	6076
136869	—— R. E.	1185
130610	—— R. G.	948
127681	—— S.	2577
758200	—— S. W.	—
113849	—— T. A.	1067
115740	—— T. A.	769
515247	—— V. A.	10*b*
64518	—— V. L.	—
129319	—— W. L.	1917
75371	Stanley-Clarke A. R.	1476
966	Stanley-Turner, D. M. M.	2894
	—— G. N. J.	473
114065	Stanley-Wells, H.	2249
72946	Stannage, T. J.	15, 1503
89297	Stannard, C. R.	56, 659
36119	—— D. W.	56, 559
	—— F. W.	476
1173	—— P. G.	2896
81222	Stanners, A. E.	1540
133310	Stannett, W. A.	2277
133817	Stannus, J. G. D.	1094
78089	Stansell, J.	627
49987	Stansfield, C.	1089
44860	—— C. E.	1560
86919	—— C. F.	1558*a*
85590	—— C. K.	2325
67834	—— Frank	2449
62765	—— H. N.	1640
115897	—— J. S.	1341
78965	—— J. W.	2527
4535	—— L. E.	2940
42272	—— N. K.	621
25045	—— P. W.	504*a*
88835	—— R. N.	2417
117895	—— W. R.	1288

Personal No.	Name.	Col. No.
79452	Stansgate, *Rt. Hon. Viscount*	8*a*, 1466
48863	Stanton, E. J.	797
107192	—— E. J. H.	2243
131701	—— G.	—
121344	—— G. P.	751
32210	—— H.	503*b*
84483	—— J. W.	1550
136751	—— M. P.	901*b*
124620	—— N. K. T.	804
136369	—— T. A.	1184
66905	Stanway, G. E.	—
35177	—— H.	1204
104121	Stanwell, J. R.	2548
132149	—— R. H.	1169
118866	Stanworth, A. W.	—
60663	—— K. P.	1395
125581	Stanyard, F.	1136*b*
129925	Stanyon, E. M.	902*b*
100857	—— R. H.	—
105002	Stanyon-Jacques, K. A.	2483
119932	Staple, E. G.	1922
61880	—— P. H.	2478
49486	Stapleford, H. P.	1253
1330	Staples, A. V.	2897
86437	—— G. A. V.	1450
331623	—— G. F.	—
335355	—— H.	—
47479	—— H. L.	741
131891	—— J. F.	927
117410	—— L.	779
2888	—— M.	2916
48471	—— R. C. J.	765
110491	—— R. E.	18*a*, 1713
100604	—— T. N.	718
	Stapleton, B. G.	615
37948	—— D. C.	18*b*, 553*a*
49890	—— F.	1257
36059	—— F. S.	503*b*
105041	—— J. W.	—
	—— P. J. (*ret*)	3235
121070	—— R. M. A.	1979
347094	—— S. L.	—
63360	—— T.	—
356066	—— T. C.	—
41078	—— W.	606*b*
340518	Stapley, A. N.	—
342969	—— A. A.	—
61537	—— H. S. K.	1337
134383	—— S. E.	1184
89950	Stapleton, J. M.	2545
114524	Starbuck, J. F.	—
13113	Starck, J. R. (*ret*)	3235
344259	Stares, A. E.	—
126283	—— A. G. E.	—
60497	—— F. N.	2478
47564	—— P. P.	1677*a*
121892	Starey, S. H.	—
133485	Starie, B. J.	1180
48313	Stark, A. C.	762
130998	—— D. R. F.	948*a*
134290	—— G. R.	2452
112254	—— H. W.	1718
127873	—— I. A.	1114
109828	—— I. J.	—
69883	—— J.	—
128464	—— J.	827
134754	—— J. B.	949
121104	—— J. C.	—
120227	—— J. F. A.	1408
114570	—— James H.	—
81109	Stark, R. G. W.	1540
120338	—— R. H.	1134
106296	—— W. H.	2241
74747	Stark Toller, G.	1505
124071	Starke, E. A.	—
1542	Starkey, E. M.	2889
81080	—— F. J. E.	1351
	—— H. S. C.	3242
61696	—— L. H.	—
118630	Starkie, F. J.	1130
113299	Starks-Field, A. B.	1338*a*
114619	—— J. S.	2006
	Starley, R. D. (*ret*)	3236
70643	Starling, E. A.	559
135802	—— E. W.	1948
131057	—— F. E.	952
21117	—— E. J. H.	84, 2166
63953	—— H. J.	1645
1287	—— J.	2896
21248	—— L. T.	2315
44505	—— W. C. J.	1214
120648	Starnes, R. F.	779
125582	Starr, A. J.	1133
121336	—— C. V.	1931
107488	—— J. S.	1117
113810	—— J. F.	1343*a*
110724	—— K.	—
37834	—— N. J.	554
103442	—— R. H.	2343
111917	—— R. S.	—
110188	—— S. W.	1713
136006	Starritt, A.	2454
110271	Start, B. F. P.	1248
50352	Startup, F. M.	1266
123828	State, O.	1741
120820	Statham, A. D.	1411
46454	—— A. T.	1540
39578	—— B.	561
46372	—— H. R.	2535
72119	—— I. G.	553*a*
105003	—— J. R.	2483
42446	—— W. B. H.	627
126978	Stather, M.	806
41961	Stathers, D. N.	1502
65136	Staton, R. A.	—
	—— W. E.	3, 471*a*
187	Statter, P. W.	2859
131740	Staufert, G. J.	2008
39602	Staveley, A. T.	561
76193	—— E. W.	1438
60933	Staveley Dick, J. G.	1633
50553	Stavers, L. W.	1940
42538	Stavert, C. M.	625
132377	Stayman, J. W.	962
83085	Stayner, A. H. M.	1612
116824	Stead, A. M.	761
2827	—— B. M.	2915
130422	—— C. E.	2356
124125	—— E.	1080
64519	—— F.	—
29101	—— G. G.	552*b*
123306	—— G. H.	756
83395	—— H. V.	1229
47716	—— J. C.	1126
126588	—— J. M.	—
130996	—— J. R. A.	948*a*
3394	—— P. C.	2923
90306	—— P. K.	512
137158	—— R.	1186*d*
43577	—— T. S. C.	1210
512485	—— W.	—
135419	—— W. B.	1089
109751	Steadman, C. J.	1708
62661	—— D. J.	706*a*
35351	—— F. C.	1206
130960	—— G. W.	2293
35042	—— J. C.	1195
78890	—— P. K. B.	1440
66552	Stealy, D. W. T.	711
81644	Steanes, H. C.	—
63067	Stearn, F. J. E.	707
	—— P. H.	8
83455	Steavenson, F. H.	1614
967	—— I. L. M.	2894
136005	—— R. S.	2454
132468	—— S. P.	—
514396	Stebbing, F. A.	—
27167	—— J. R.	646
123330	—— W. H.	1909
100821	Stebbings, H. C.	—
135138	—— N. D.	947
124820	—— R. D.	819
131737	—— O. W.	1940
04226	Steddy, E. S.	1197, 3230
3734	Stedman, B.	2929
124047	—— E.	1073*a*
1156	—— E. A.	2895
75900	—— E. J.	1497
72947	—— J. Alexander	1499
73409	—— J. Athelstane	1479
128924	—— J. C.	942
5616	—— K. E.	6004
08128	—— R. de L.	564
31265	—— W. L.	503*a*
	Steed, E.	—
100655	—— F. S.	1335
104958	—— G. R.	2409
120043	—— R. H.	1924
123469	Steedman, A. McK. S.	788
16209	—— E. B.	1193
5340	—— J.	2950
108769	—— J. L.	7706
42539	Steel, A. J. J.	624
109858	—— A. R. L.	—
76499	—— B.	1891
88314	—— C. N.	1552
74963	—— F. G.	1476
84348	—— G.	1537
124572	—— G. G.	904*b*
122247	—— H. P.	781
44544	—— J. E.	648
114066	—— J. G.	1726
	—— *Sir* J. M.	70, 461
126588	—— J. M.	906
49049	—— J. P.	2560
02003	—— J. V.	500
50640	—— R. C.	1943
130365	—— R. F.	1937*a*
46336	—— R. H.	1117
130986	—— R. W.	948*a*
82051	—— T. O. D.	1543
83965	—— W. A.	2410
44943	—— W. C.	1227
60934	—— W. S.	12*a*, 1633
116631	Steele, A. A. G.	765
	—— A. E.	—
83824	—— A. E. G.	1545
143042	—— A. F.	—
135069	—— *Rev.* A. H. M.	2519
83592	—— A. L.	2205
129674	—— A. McK.	1370
79732	—— A. S.	636

Personal No.	Name.	Col. No.
220684	Steele, A. W.	—
124799	—— B. H.	906
	—— C. R.	462
101420	—— D. H.	2340
6292	—— D. M.	6072
103427	—— F.	—
31378	—— G.	2192
45581	—— G. G.	1638
5762	—— G. G. S.	2683
2715	—— G. M. R.	2913
62100	—— H.	1640
	—— H. (*ret*)	3243
45042	—— H. A.	629
	—— I. M.	2686
127895	—— J.	826
64212	—— J. H.	2233
121397	—— J. L.	748
77502	—— J. S.	1213
118312	—— L. C.	2556
127682	—— M. J.	2577
4700	—— M. T.	5984
2062	—— M. Y.	18, 2904
63552	—— N.	—
73932	—— Robert	14, 1494
62435	—— Ronald	1654
100196	—— R. A.	1992
132109	—— R. D.	1941*a*
139199	—— R. M.	1097
70645	—— T. F.	563
84292	—— Wm.	651
35246	—— Wm.	1207
119959	—— W. B.	2558
102125	—— W. E.	807
136854	—— W. G.	975
104241	—— *Rev.* W. I.	2510
02004	Steele-Perkins, A. H. S. (*ret*)	3225
119995	—— T. H.	2446
49041	Steen, E. J.	2560
135472	—— F. A.	1095
119316	—— J. D.	2545
118313	—— L. A.	2557
123500	Steeper, D. W.	795
68402	Steer, A. E.	—
44841	—— J. H.	1217
138693	—— J. T.	978
103008	—— N. J.	723
60935	—— R. J.	1633
129403	—— V. C. T.	1164
46016	Steere, H.	707
47746	—— J.	763
149978	Steers, E. A.	—
512652	—— E. F.	—
67516	Steffens, F. E.	—
62248	Steggles, M. F.	670
1125498	Steib, P. F.	725
131139	Stein, C. L.	1075*c*
60870	—— G. L. H.	1628
67104	—— I. N.	714
126686	—— J. F.	807
75839	—— M.	2399
	Steinbach, P.	2677
3646	Steiner, D. N.	2927
60044	—— W. A.	2478
2466	Steinfurth, O. R.	2910
5892	Stelfox, E.	6009
130893	—— R. W.	2494
130861	Stelling, G. O.	955
506239	Stembridge, F. A.	—
118184	—— P. H.	751
108346	Stemp, F. L.	1993
22079	—— G. C.	1380
141802	—— R. C.	1186*c*
104011	Stenhouse, G. N.	1684
516161	—— S.	—
62532	—— W.	—
118369	Stening, H. G. E.	1925
128511	Stenning, A. D.	1139*h*
129370	—— S. J.	1164
43144	Stenner, C. D.	619
67627	Stent, G. F.	712
124662	—— R. H.	772
116853	—— S. H.	—
126356	—— H.	—
50819	Stentiford, O. C.	1267
47513	Stenton, J.	754
48469	Stephan-Smith, E. P.	1735
104586	Stephen, A. D.	731
117322	—— D. A.	718
77095	—— D. A. P.	2400
69523	—— G. W.	1317
123837	—— H. I.	903
78851	—— H. M.	617
90376	—— I. G. F.	1306
127407	—— L.	—
87992	—— N.	2415
46557	—— P. S.	1907
565398	—— R. B.	—
73410	—— R. J.	1967
110693	Stephen-Evans, H. D.	—
86	Stephens, A.	2859
88816	—— A. E.	1893
133304	—— A. E.	2277
121720	—— C.	2572
83743	—— C. F.	1319
	—— C. J.	2679
356411	—— C. R.	—
124469	—— C. V.	813
123023	—— D. P.	771
49282	—— D. R.	902*b*
105105	—— E.	—
511667	—— E. G.	—
31099	—— E. J.	2172
135364	—— E. S.	—
48206	—— E. T.	1248
	—— F. H.	2703
361622	—— F. J. C.	—
138689	—— G.	976
106237	—— H. B.	728
45977	—— H. O.	1063
81915	—— I. R.	638
89135	—— J. D.	555
103510	—— J. D. V.	726
116749	—— J. H.	792
40028	—— John W.	602*a*
3406	—— John W.	—
117260	—— L.	1978
507065	—— L. N.	—
50760	—— L. O.	1346
2109	—— M. A.	2982
33522	—— M. M.	579
78511	—— M. S. C.	2403
109144	—— M. W. J.	1709
133693	—— P. J.	960
49487	—— Roy	1253
362620	—— R.	—
117652	—— R. A.	759
111369	—— R. A. B.	1715
31247	—— R. D.	2191
112267	—— R. R.	1909
123680	—— R. S.	2575
116051	—— S. J. C.	1070
	—— V. M. J.	2677
5159	—— V. R. K.	5985
128340	—— W.	—
82224	—— W. E.	1449
	—— W. E.	972
132061	—— W. L.	1941*a*
87269	Stephenson, A.	1553
741897	—— A.	—
139968	—— Albert	965
27600	—— A. C.	—
1108	—— A. C.	2895
41535	—— A. D. G.	619
104829	—— A. F.	1687
139506	—— A. R.	976
109866	—— Clifford	—
24193	—— Clifton	1302
87754	—— C. D.	1553
113604	—— C. H.	1726
111482	—— C. G.	1066
115527	—— C. J.	1734
45333	—— C. T. P.	670
65755	—— C. W.	—
100493	—— D. S.	2481
135722	—— E.	972
128720	—— E. A.	—
48960	—— E. J. A.	1134*a*
65167	—— F.	—
114067	—— Fredk.	2249
47731	—— Frank	1126
60556	—— F. H.	669
72949	—— G.	1517
26165	—— G. D.	550
123024	—— G. D.	782
511503	—— G. H. W. A.	—
355057	—— G. L.	—
60233	—— G. N.	2338
134463	—— H. J.	1946
72010	—— I. R.	572
73997	—— J.	2115
	—— J.	—
21161	—— John A.	2312
87136	—— James A.	1410
88580	—— J. E.	1234
108770	—— J. N.	2242
	—— J. N. T.	475
108931	—— K. G.	2339*a*
118959	—— L.	1360
135186	—— Leonard	—
129688	—— L. M.	1461
4475	—— P. E.	2939
81343	—— P. J. T.	638
127434	—— P. T.	2696
112841	—— R.	1721
138882	—— R. E.	960
50899	—— R. H.	967
84484	—— R. M.	15, 1550
41219	—— R. R.	606*b*
40439	—— S. P.	603*b*
131333	—— W.	—
103417	—— W. F.	—
127278	Stepney, C. G.	822
119445	Sterling, R. A.	1132
132289	—— R. C.	2115
5078	Stern, E. G.	2947
122771	—— J. S.	1740
90400	—— W. O.	1491
110530	Sternberg, V. W. B.	1676
83944	Sterndale, R. M.	1551
75166	Sterne, W.	631
118541	Sterry, W. G. E.	788
4029	Steuart, B. M.	2940
138957	—— T. S.	—
128345	Steven, A. A. M.	2991
118903	—— A. W.	1104
62406	—— H. I.	1639
90977	—— J. S.	1438
129506	—— K. M.	827
4272	—— M. E.	2933
49071	—— W. C. H.	1405

Personal No.	Name.	Col. No.
122097	Stevenett, K. A.	789
87717	Stevens, A.	1451
46530	—— A. B.	2322
	—— A. C.	12, 462
60234	—— A. G.	1631
72316	—— A. H. K.	2177
42367	—— Alan J.	621
111601	—— Arthur J.	1717
115546	—— A. L.	761
24104	—— A. M.	1193
78017	—— A. W.	1606
115528	—— B. C. G.	1411
	—— C. A.	462
137921	—— Clifford A.	—
111458	—— C. E.	2345
127500	—— C. F.	1257
	—— C. H. A.	472*a*
134487	—— C. J.	1946
	—— C. L.	2575
359858	—— C. M.	—
86960	—— C. R. F.	1323
105930	—— C. V S.	721
519662	—— D.	—
150017	—— Donald	978
132862	—— D. J.	1176
106948	—— D. J.	1698
132106	—— D. W. A.	1941*a*
110302	—— E. A.	1456
128781	—— E. E.	1552
88059	—— E. F.	1552
90182	—— E. H.	501*b*
82660	—— E. J.	638
83593	—— E. R.	2205
35073	—— F.	1161
135013	—— F.	1139*d*
143015	—— F.	—
85371	—— F. B.	1557
48217	—— F. C.	1979
	—— G. (*ret*)	3237
137305	—— Geoffrey	981
130846	—— Gerald	1175
130672	—— G. C.	1000
83594	—— G. F.	2205
64370	—— Geoffrey H.	1644
64084	—— Gilbert H.	—
72281	—— G. P.	2177
	—— G. W.	1891
139415	—— H.	979
105952	—— H. G.	1695
108771	—— H. J.	1706
139126	—— H. L.	—
	—— H. N. (*ret*)	3238
	—— H. W.	—
64532	—— J.	—
125607	—— J.	903*b*
13231	—— J. C.	1381, 71
46674	—— J. E.	1243
13078	—— J. F. H. (*ret*)	3235
126333	—— Joseph H.	—
73412	—— J. H.	1504
6255	—— J. M.	14, 6072
63915	—— J. S.	1644
517152	—— K.	—
89333	—— Keith	664
109706	—— Kenneth	2555
110605	—— K. C.	653
123230	—— L. F.	814
104012	—— L. S.	1684
113613	—— L. W.	1726
128073	—— L. W. H.	828
86896	—— M.	1618
3528	Stevens, M.	2986
4476	—— M. D.	2939
37132	—— M. M. J.	508
113615	—— N. B.	1709
120501	—— N. R.	1133
37054	—— Peter	506
88219	—— Peter	660
135276	—— P. A.	1185
65751	—— P. A. S.	—
120647	—— P. C.	1128
41329	—— P. D. B.	607
130155	—— P. P.	1092
127683	—— R.	2562
130026	—— R. E. T.	1937
110680	—— R. C. S.	—
76410	—— R. E.	1551*a*
63954	—— R. G.	1645
131235	—— Ronald G.	1939
111939	—— R. H.	1121
128940	—— R. M.	942
	—— R. W. K.	474
5683	—— S.	6005
66103	—— S. A.	1649
69775	—— S. G.	—
482017	—— F. C.	—
86669	—— T. A.	656
204197	—— T. W. J.	—
86632	—— V. A.	652
109752	—— W.	1708
61424	—— W. J.	—
119009	—— W. J. J.	786
79995	—— W. W.	1991
86776	Stevenson, Alexander	1892
48130	—— Allan	2555
836	—— A. A.	2893
67918	—— A. B.	—
108901	—— A. C.	1677*a*
84534	—— A. J.	1530
89239	—— A. McF. M.	—
	—— A. S.	624
121722	—— B.	2560
44429	—— B. J.	1316
117686	—— C. J.	901*b*
100163	—— C. S.	1656
85716	—— C. W.	1449
77900	—— D.	2402
	—— D. F.	461
102628	—— D. L.	725
131126	—— D. L.	1174
357997	—— E.	—
123866	—— E.	791
2013	—— *Hon.* E.	2904
49059	—— E. G. G.	1398
132265	—— E. G. H.	2116
6087	—— E. J.	6012
100182	—— F. W.	1941
	—— F. W.	51
511827	—— G.	—
131178	—— G. A.	1939
134820	—— Gilchrist C.	2579
141808	—— G. C.	1099*b*
66906	—— G. T.	—
68530	—— H. G. R.	—
79449	—— H. Marcus	1319
108189	—— H. Montague	—
119066	—— I. H.	1123
4605	—— Jean	6004
114622	—— J.	1068
113600	—— J.	1726
49555	—— J.	1932
119853	—— J. A. R.	1920
39766	—— J. Cargill	562
64282	—— J. Crichton	707*b*
	—— J. D. G.	2716
79996	Stevenson, J. M.	2227
2512	—— J. M.	2909
78903	—— J. S.	200, 1497
925	—— K. F.	2893
102317	—— K. H.	1665
	—— L. G. (*ret*)	3238
108900	—— M. L.	1677
6378	—— M. Y.	6073
33521	—— P. C. F.	621
61697	—— P. P. L.	—
40760	—— R.	1502
110580	—— R. B.	716
70648	—— R. Eric	578
82431	—— R. Ewart	1227
83595	—— R. G.	2204
122450	—— R. W.	2449
36230	—— R. W. H.	600*b*
77474	—— S. A.	624
46650	—— S. T.	1281
82957	—— Thomas	644
66221	—— Thomas	—
104013	—— T. R.	1684
5399	—— V.	2950
27096	—— W. G.	578
37303	—— W. J. L.	1481
119317	—— W. L.	776
69025	—— W. S.	—
33477	Steventon, D. W.	614
101950	—— G. H.	—
473	—— M. B.	2886
1995	—— M. M.	2903
128218	Steward, A.	—
116785	—— A. E.	1129
87265	—— A. S.	1560
61807	—— Alan W.	—
68575	—— C. T.	—
103219	—— F.	1679
48600	—— G. McD.	1340
61860	—— G. V.	2420
104250	—— I. G. B.	2548
342515	—— J. A.	—
75158	—— J. B.	2320
124847	—— R.	906
345111	—— S. F.	—
72392	—— W. A.	1479
79043	Steward-Anderson, E.	1528
48862	Stewardson, A. E.	1134*a*
154858	—— E. L. N.	—
111947	Stewart, Alan	748
112840	—— Alistair	1721
63494	—— Alan D.	1635
46520	—— Alexander	1228
79583	—— Alexander D.	1216
50656	—— Andrew	—
130642	—— Andrew	948*a*
40151	—— A. C.	567
1590	—— A. C.	8*b*, 2890
102246	—— A. E.	2237
32218	—— A. G. F.	502*a*
5780	—— A. I.	2683
101495	—— A. J. H.	715
88673	—— A. J. S.	701
854	—— Annie M.	2870
4556	—— Audrey M.	2940
122098	—— A. M.	1119*a*
2751	—— A. M. C.	2914
	—— A. M. N.	2368
117130	—— A. R.	779
0597	—— A. W. B.	1333
532278	—— B.	—
137639	—— Bryan	—

Personal No.	Name.	Col. No.
136590	Stewart, Cuthbert	—
44231	—— C.	900
138825	—— C. H.	1186
114623	—— C. I.	2559
134821	—— C. L.	2580
373	—— C. J. H.	2871
40646	—— C. L. W.	605
32180	—— C. M.	1303
114621	—— C. M.	1713
117687	—— C. O.	778
09218	—— C. R.	552*b*
457	—— C. S. P.	2886
83134	—— David	808
41220	—— D. A.	606*b*
118314	—— D. A. W.	2557
115529	—— D. B.	753
1008	—— D. F.	2894
136904	—— D. H.	—
24106	—— D. I.	1629
70649	—— D. J.	553*a*
115344	—— D. M.	1068
65049	—— D. M. R.	1645
	—— Douglas (*ret*)	3226
132602	—— D. W. A.	776
	—— E.	2673
69890	—— E.	—
87436	—— E. C.	700*b*
103598	—— E. C. M.	729
90980	—— E. H.	1437
70650	—— E. M.	1305
	—— E. W.	2675
78595	—— E. W.	1525
141011	—— F. C. W.	1092
60271	—— F. J.	2477
43923	—— F. S.	2322
68052	—— G.	—
100375	—— G.	—
124039	—— G. A.	—
117230	—— G. F.	1411
102247	—— G. N.	2237
60414	—— G. V.	1631
129230	—— H.	823
127389	—— H. G.	—
2229	—— H. M. S.	18*a*, 2907
61886	—— H. N.	2478
125121	—— H. T.	—
86228	—— I.	1334
78534	—— I. A.	622
49623	—— I. A. L.	936
125974	—— I. F.	1263
44541	—— I. Gordon	644
43983	—— I. Grahame	640
102575	—— I. P.	719
81021	—— I. T. G.	636
45068	—— James	666
108607	—— James	1346
120126	—— James	1735*b*
125335	—— *Rev.* James	2516
128419	—— J.A.	935
313265	—— James B.	—
121196	—— John	—
72393	—— John B.	2178
37547	—— J. B.	552
565026	—— J. C.	—
69525	—— J. D.	—
510047	—— J. F. S.	—
85596	—— J. Garfield	2371
	—— J. Graham	2472
103059	—— J. G.	1342
62857	—— J. G. H.	—
131071	—— J. H.	951
109824	—— J. I.	—
80400	Stewart, J. Keith	904
129742	—— J. Kennedy	938
50775	—— J. L. M.	2580
5468	—— J. M.	1075*d*
131808	—— J. M.	1089
81727	—— John Ramsey	1477
118389	—— John Ross	1737
120364	—— J. S. W.	1926
65925	—— J. T.	—
70651	—— J. W.	611
128899	—— K. J.	941
86249	—— L. D.	1899
13230	—— Leopold H.	1302
61202	—— Leslie H.	2338
571	—— L. M.	2870
33176	—— L. R.	1381
116891	—— L. S.	1142
133457	—— M.	1095
4630	—— Margaret	2940
4858	—— M. E.	2943
	—— M. E. McC.	6078
83078	—— M. G. W.	1612
3217	—— M. J.	2921
5765	—— M. J.	6006
119318	—— M. M.	2531
	—— M. S. F.	2670
60602	—— M. V.	1627
104546	—— N.	730
66413	—— N. F.	—
344904	—— N. J.	—
359214	—— P.	—
118494	—— P. B.	789
	—— P. G.	16, 472*a*
5995	—— P. I.	6010
21149	—— P. S.	2171
108899	—— R.	1673
115305	—— R. A.	743
48592	—— R. Barclay	1340
105954	—— R. B.	1695
130452	—— R. C.	1168
74567	—— R. Dunlop	1467
109980	—— R. Dickson	822
111602	—— R. G.	1717
65575	—— R. J. B.	711
65022	—— R. L.	1647
	—— R. S.	—
36060	—— Reginald W.	509
72097	—— Robert W.	2385
50081	—— Ronald W.	1406
10228	—— R. Wyndham	2168
122257	—— S. J.	—
1389	—— S. M.	2888
69933	—— T.	—
36197	—— T. A.	606
114955	—— T. A.	901*a*
	—— T. C.	2702
68680	—— T. F.	2426
108772	—— T. L.	1706
126112	—— T. M.	1263
88990	—— T. McD.	1639
63846	—— Willie	708
109469	—— Wm.	1906
	—— W. C.	—
102418	—— W. A. M.	—
120044	—— W. A. McL. B.	759
104014	—— W. D.	2550
505997	—— W. D.	—
64215	—— W. I.	2233
43909	—— W. J.	2318
	—— W. K.	2389
131779	—— *Rev.* Wm. L.	2516
32085	—— W. L.	2693
75322	—— Walter L.	1507
126420	Stewart W. Lundie	—
87081	—— Wm. L.	1450
137013	—— W. L. C.	—
125583	—— W. M.	805
105596	—— W. M.	1693
581361	Stewart-Blacker, P. E.	—
101791	Stewart-Hess, C. H.	2408
79615	Stewart-Sandeman, B.	1520
66462	Stewart-Wallace, A. M.	2377
125755	Steynor, D. V.	807
37531	Stibbard, F. C.	551*b*
114956	Stibbs, H. R.	1733
4588	—— K. F.	18, 2940
31065	—— P. H.	2169
88817	Stickells, J.	1893
103579	Stickings, H. J.	1117
114068	Stickland, C. J. M.	1726
44836	—— G. C.	1053
101033	—— P. J. E.	1063
34252	Stickley, L. J.	70, 505
37216	Stickney, P. A. M.	600*a*
74028	Stidolph, N. E.	2396
37513	—— R. N.	552
66940	Stiff, E. A.	—
128114	—— H. W.	1163
130055	—— P. A.	1091
108773	—— R. L.	1706
356623	Stigger, J.	—
89334	Stigner, J. H.	703
138933	Stileman, G. R.	—
6717	Stiles, A. E.	6079
46641	—— B. H. A.	2235
129692	—— C. H. T.	1934
103500	—— H.	721
	—— H. B.	2703
109725	—— M. P.	1397
64241	—— R. B.	2480
17050	—— W. H.	1474
	Still, A.	2317
48403	—— C. G.	1398
112255	—— E. H.	1702*a*
38030	—— *Rev.* J. H. P. (*ret*)	3246
116991	—— L. W.	1129
125218	—— R.	—
562292	—— S. E.	—
83456	—— W. H.	1548
119679	Stille, C. E.	1288
61073	Stilliard, D.	905
39579	Stilling, S. G.	558
62079	Stillingfleet, G. A.	1895
46388	Stillman, W. J.	2355
05092	Stilwell, C. H.	327, 500*b*
516888	—— R. P.	—
126839	—— R. L.	815
109035	Stillwell, J. S.	1117
742999	—— R. L.	—
129663	Stimpson, C. T.	822
88354	Stimson, A. W. M.	73, 2227
363719	Stinchcombe, A. H. B.	—
101723	Stinson, G.	1672
124829	—— H.	818
135126	—— H. V.	966*b*
65067	Stirk, A. G.	1644
126955	—— R. D.	903
42772	—— S. N.	635
112968	Stirland, F. V.	—

Personal No.	Name.	Col. No.
63965	Stirling, A.	1896
101724	—— A. M.	1672
	—— C. L.	210
43456	—— D.	2004
143944	—— G. D.	—
48479	—— D. W.	1345
	—— F. H.	2704
62350	—— J. H. I.	1333
89834	—— J. S.	703
121398	—— L. G.	770
121174	—— Robert	—
130875	—— R. J. T.	1174
63746	—— T.	2479
115898	—— Walter	1717
48179	Stirrat, T. A.	1248
100281	Stirrup, R. B. C.	—
62562	—— V. J.	—
6379	Stirton, A. J.	6073
120887	—— I. N.	1136*a*
363736	Stitson, A. N.	—
127982	Stitt, R.	1139*e*
2299	Stitz, A.	—
136799	Stiven, A.	—
102890	Stoakes, L.	—
81870	Stoate, T. L.	2407
507043	Stobart, C.	—
343361	—— T. D.	—
106021	Stobie, A.	1456
5675	—— B. A. F.	2681
107875	—— R. R.	1702*a*
6380	Stobo, L. E.	6073
84742	Stock, A. T.	2542
76329	—— E. E.	1476
68638	—— E. S.	—
76274	—— G. E. M.	2195
114957	—— G. C.	1733
126379	—— H.	—
90960	—— K. C. M.	74, 1493
129304	—— L.	1934
5969	—— M. H.	3008
66866	—— Reginald	1677*a*
3853	—— V. C.	2930
113364	—— W. R.	740
130308	Stockall, L. R.	1172
134766	Stockbridge, A. W.	958
64803	—— H. J. A.	2234
	—— J.	2687
08132	—— J. B.	512
128138	Stockburn, W.	—
88893	Stockdale, A. R. S.	1451
66661	—— C.	1336
107678	—— E. B.	1702*a*
120611	—— E. W.	2553
90006	—— G. G.	512
69838	—— L. M.	—
40440	—— M.	572
37614	—— T. H.	1738
133758	Stockden, J.	971
511335	Stocken, C. A.	—
72243	—— H. E. W.	2176
41137	—— I. P. D.	2191
74739	—— L. O.	613
18077	—— R. H.	1197
127466	Stocker, A. E.	1139*g*
65442	—— B. A. D.	2424
49488	—— C. G.	1253
50954	—— E. E.	1186*c*
114624	—— F. H.	1730
45014	—— G. A.	1211
114414	—— G. W.	1730
105328	—— W. H.	2235
79173	Stockings, H. R.	635
4087	—— N. E.	2933
125475	Stockley, E. J.	816
143980	—— S. F.	—
159903	Stocks, A.	—
132324	—— A. E.	809*a*
61698	—— C. H.	—
123226	—— D. W.	814
64334	—— E.	1453
3395	—— E. D.	2923
49715	—— F.	1246
84430	—— G.	1229
135368	—— G. A.	1186
69161	—— H. A.	—
48915	—— H. C.	1246
505955	—— J. W.	—
50376	—— R.	1289
46318	—— R. B.	1212
18032	—— S. J.	2691
89157	Stockton-Smith, L.	1625
100667	Stockwell, A. J.	1239
76507	—— E. A.	1603
102248	—— E. G.	2237
79420	—— F. J. G.	1333
132080	—— I. S.	807
109381	—— L. E.	740
131727	—— R. H.	1940
342440	—— R. W.	—
112838	Stodart, D. H.	1721
31467	Stoddard, G. W.	2195
67933	—— H. W.	—
126778	Stoddart, J. K.	816
131836	—— J. R. E.	1176*a*
90358	—— K. M.	560
61729	—— T. L.	—
102861	—— W. E.	—
4323	Stoffer, M. B.	2912
114558	Stocker, H.	—
125884	—— K. R.	809
75548	—— M. J. B.	18*a*, 602*b*
83647	—— W. A.	2324
138021	Stokes, A. H.	1181
113470	—— B. R. H.	2346
44224	—— C.	1101
109677	—— C. D. O'C.	1710*a*
6205	—— C. B.	6071
80335	—— C. H.	1901
513810	—— C. W.	—
1835	—— D. E. W.	2901
33126	—— D. G.	504
116976	—— D. P.	1922
85950	—— E. G.	1103
22091	—— E. G. C.	1301
73414	—— E. V.	1314
26215	—— F. E.	1195
2467	—— F. E.	2910
61482	—— F. G.	670
114625	—— G. R.	1730
73414	—— Henry A.	1600
65397	—— Horace A.	—
115532	—— H. E. P.	760
60235	—— H. M.	1631
64654	—— H. W.	—
511802	—— J. C.	—
66615	—— J. S.	1454
21126	—— J. W.	2168
144553	—— L.	—
119170	—— L. E.	1071
	—— L. R.	474
80336	—— N. H.	1891
	—— P. M. B.	2678
46735	—— P. W.	736
101861	—— R.	—
80862	—— R. C.	900
87031	—— R. T.	658
62156	Stokes, S. B.	—
104015	—— V. F.	1684
2706	—— W.	2913
115481	—— W. B.	—
87541	—— W. Clifford	1892
112256	—— W. Clarence	1679
115531	—— W. M.	1730
117011	—— W. P. W.	1142
122622	—— W. R. F.	—
126617	Stokoe, F.	1139*d*
60512	—— J.	668
83670	Stoll, B. A.	2409
111123	—— H.	2435
63399	—— L. J.	2422
85302	Stollery, A. W.	142, 1508
61593	Stoltz, F. A. V.	2545
86878	Stonard, H. G.	1558*a*
107767	Stone, A.	2344
353280	—— A. G.	—
118930	—— Arthur J.	1131
101725	—— A. K.	1672
111603	—— A. R.	1717
	—— A. W.	2716
127075	—— A. W. P.	2451
74934	—— B. S.	1489
39424	—— C. A. C.	561
68291	—— C. A. R.	2547
5684	—— C. C.	6005
312688	—— Charles H.	—
113862	—— Colin H.	728
108961	—— C. P.	738
	—— C. R.	2472
108083	—— D.	2554
21162	—— D. C.	2312
127880	—— D. C.	932
119067	—— E.	2552
355966	—— E.	—
130928	—— E. A.	828
112837	—— G.	1721
127250	—— G. A.	826
83648	—— G. E.	2324
108574	—— Gerald S.	737
74315	—— Gilbert S.	1050
130925	—— H.	809
143516	—— H. W.	—
1362	—— I. F.	2872
86946	—— J.	1559
	—— J. A.	2161
74620	—— J. B.	2196
74569	—— J. C.	1497
35322	—— John R.	1215
151040	—— J. H.	982
9829	—— J. W.	—
117516	—— J. W. R.	764
61403	—— K. E. D.	1636
85032	—— K. T.	1444
90979	—— L.	2389
5617	—— M. L.	6004
83012	—— P. C.	1444
67525	—— P. D.	1454
66031	—— P. J.	710
91073	—— R.	1318
49489	—— R.	1252
16031	—— R. A. B.	475
33044	—— R. G.	1195
122870	—— R. H.	—
22097	—— R. J.	1493
122099	—— R. P.	788
580410	—— R. R.	—
128116	—— S. J.	1163
138770	—— S. W.	—
63719	—— V. J.	—

Personal No.	Name.	Col. No.
5683	Stone, V. K.	2682
46892	—— W. E.	1322
100451	—— W. G.	—
134581	—— W. R.	1184
359802	—— W. W.	—
78114	Stonebridge, B. B.	1441
31122	—— C.	2174
122161	—— R. E. J.	—
62642	Stoneham, F. J. R.	2422
76027	—— G. T.	1473
116632	—— R. C.	767*a*
74757	—— V. A.	1506
64655	Stonehewer, D. W.	—
	Stonehouse, A. D.	2315
108993	—— A. R.	744
81806	—— E. W.	1542
45265	Stoneman, J. B.	142, 1220
68037	—— J. C. S. R.	—
107879	—— J. L. S.	1702*a*
119068	Stoner, H. J.	1396
	—— O. J.	—
42276	Stones, D. W. A.	621
104016	—— G. L.	1684
128828	—— T. F.	1933
111588	Stonestreet, J. T.	1703
84906	Stoney, A. E.	1055
3271	—— A. M. D.	2921
104830	—— J. H.	1687
41880	—— K. T. H.	1506*a*
63468	—— T. B.	707*b*
39905	Stonhill, G. J.	565
28237	—— L. E. B.	552*b*
357922	Stonier, R.	—
78426	Stonley, G. C.	2191
129294	Stooke, A. H. N.	2356
115973	—— H.	2486
	Stooks, E. N.	2673
123613	—— G. F.	788
61058	Stoop, J. R.	671
518935	Stopp, A. J.	—
122697	Stopforth, J. A.	—
47344	—— L. H.	1245*a*
355981	—— S.	—
126328	Stopher H.	—
125975	Stops, D. W.	1361
51293	Storar, A. A.	1179
	Storer, H. M.	1670
10119	—— H. V. W.	—
66421	—— J. A.	—
122749	—— J. L.	791
43758	—— N.	2322
116779	Storey, A. F. S.	779
37615	—— G. G.	552
65137	—— Harold E.	—
74978	—— Herbert E.	1479
117603	—— H. L.	1662
136367	—— J.	1184
40957	—— James E.	700*a*
78611	—— John E.	1976
109829	—— J. H.	—
129768	—— K. L.	823
46194	—— R.	1240
138574	—— R. T.	—
78693	—— S.	1054
50774	—— T. H.	2580
65398	—— W. R.	—
84971	Storie, J. M.	651
86813	—— R.	2543
122195	Stormonth, R.	—
5814	Storrar, B. S.	6007
2358	—— D. M.	2908
41881	—— J. E.	615
21124	—— R. C.	2166
	—— S. E.	73, 471*a*
120615	Storrier, W. G.	1077
104017	Storrs, A. N.	1684
124749	Storry, F. E.	2275
82998	—— H.	1055
129036	Storton, J.	2494
61565	Story, D. P.	1637
125584	—— J. B.	805
49490	—— J. F.	1252
125840	—— J. S.	824
127495	—— R. W.	1139*b*
104099	—— W. G.	1900
111546	—— W. T.	1119*a*
560981	Stoten, H.	—
365309	—— R.	—
47480	Stothard, D.	754
136672	—— F. S.	974
150018	—— T. K.	978
40574	Stott, A. MacC.	604*a*
88960	—— C. S. G.	1977
1118	—— D. C. M.	2895
742488	—— F.	—
127360	—— Frank	—
50456	—— Fred	2277
61159	—— F. F.	1634
87852	—— G.	1561
46759	—— George	1243
109143	—— H.	1709
127381	—— Harold	—
138138	—— Harry	1183
69036	—— H. C.	—
114959	—— H. S.	2346
44109	—— H. W. M.	1527
130569	—— T.	1170
65926	—— James F.	—
113606	—— Joseph F.	1726
136766	—— J. W.	—
72225	Stotter, L. W.	2176
123023	Stourton, B. E.	901*b*
79256	Stout, G. W. H. L.	1516
138582	—— N. K.	1407
69462	—— R. E.	705*b*
121025	—— W.	—
4038	Stovin, T. H. L.	1217
84038	Stovey, W. E.	8
83832	Stow, G. M. F.	1546
120782	—— T. A.	1079
84552	Stowe, F. H.	1228
67488	—— G. T.	—
135856	—— L. H.	2356
46812	—— R. R.	1118
115899	Stowell, A. C. A.	1731
21210	—— C. G.	2314
5252	—— C. M.	2949
44377	—— H. F.	1216
106405	—— L. H.	1689*a*
	—— N. M.	2673
	—— R. A. T.	18*b*, 475, 735
107520	Stower, J. G.	—
42084	Strachan, A. J.	618
43556	—— A. P. V.	635
109288	—— A. W.	1737
21384	—— C. G.	2318
105961	—— D.	1695
130148	—— Daniel	—
77982	—— D. A.	1076
41221	Strachan, D. R.	619
46220	—— E.	1104
76199	—— F. A.	1496
23018	—— G. S.	55, 2369
67224	—— H. J.	1653
40326	—— I. D. S.	603*a*
35312	—— J. F.	—
134298	—— M. I.	1940
102550	—— R. A.	1115
114626	—— R. E. H.	1357
4859	—— S. M.	2943
63775	—— W.	1641
115567	—— W. A. W.	1069
63386	Strachey, E. J. St. L.	12*c*, 1635
03074	Stradling, A. H.	500*a*
104018	—— H. H.	1684
101833	—— *Rev.* I. L.	2510
109292	—— P.	1707*a*
117804	—— R. A. M.	1923
124941	Straffiere, A. G.	905*a*
117921	Strafford, J. H.	1288
	—— S. C.	471
89951	Straight, R. M.	2545
90860	—— W. W.	604*a*
89730	Strain, E. D.	1628
80992	—— G. A.	2406
740003	—— J.	—
141161	—— J. W.	1184
105966	Straine, H. B. K.	1695
45052	Straker, A. C.	—
2156	—— C. A.	2906
134237	—— J. K.	1945
85840	—— M. S.	1556
115535	—— S.	757
131041	W. J. P.	951
117548	Stranack, H. A.	1735*c*
	—— A. M.	2925
2047	Strang, E. M.	2904
85841	—— G. B.	1230
114750	—— George B.	1068
119193	—— G. W.	1983
40861	—— J. T.	606
64520	—— W.	—
104110	Strange, A. M.	2551
83092	—— A. P.	1387
138826	—— E. A.	1186
134041	—— E. V. B.	1170
103410	—— G. H.	—
84431	—— H. G.	1229
139555	—— H. W.	—
01107	—— L. A.	575
5618	—— M.	6004
64533	—— R.	—
80764	—— R. F.	2203
27171	—— R. F. J.	2692
127339	—— R. G. W.	825
85883	—— S. A.	1564
100336	—— V.	—
	Strangeman, F. C.	—
70653	Stranger, W. L.	1506*a*
85735	Stranger-Jones, L. I.	973
101726	Strangleman, E.	2548
81853	Strangman, J. G.	1543
6381	Strausom, P. N. P.	6073
76593	Stratford, A. H.	621
110698	—— A. J.	—
46437	—— C. S.	1540
3908	—— E. M.	2931
100644	—— J. G.	720
21047	Stratford-Tuke, A. G.	2165
48764	Strath, E. G.	1254
88296	Strathern, McL.	1622

Personal No.	Name.	Col. No.
79641	Straton-Ferrier, J.	1523
84277	Stratton, A. N.	1542
109341	—— F. J.	1115
79516	—— H. A.	634
70919	—— H. A. C.	604
50620	—— H. F. C.	1259
111426	—— H. B.	14, 1715
64856	—— H. J. M.	2424
4320	—— I. M.	2937
	—— J. A.	475
78757	—— J. B. G.	1054
48873	—— J. D. L.	1247
290	—— J. S.	12, 2869
106341	—— R. N.	2343
66907	—— R. T.	—
40152	—— W. H.	567
101337	Straughan, A.	—
	—— E. I.	2678
44546	Strauss, J. G.	648
143517	Straw, E. J.	—
51049	—— T. H.	—
111875	Strawson, G. E.	—
64732	Stray, I. W.	—
134296	—— W. J. B.	1938
84375	Streater, J. S.	1546
27151	Streatfield, V. C. F.	501*b*
79018	—— C. P. L.	1055
49291	Streather, R. C. A.	1075*a*
84270	Stredder, W.	2476
127774	Stredwick, E. S.	—
	Street, *Sir* A.	3*a*, 4, 5
69229	—— A.	—
129320	—— A. E.	1920
48534	—— A. H.	1360
47722	—— C. K.	1338*a*
82999	—— C. W.	1055
79557	—— D. E.	637
123026	—— D. O.	785
47802	—— E. J.	740
	—— E. M.	2674
123299	—— F. H.	799
64257	—— *Rev.* F. W.	2509
107415	—— G. C.	1700
31350	—— G. N.	2198
49677	—— H.	1660
111676	—— H. W.	721
117654	—— M. E.	759
141090	—— P. R.	972
50726	—— W. A.	1943
50422	Streeter, A. H.	—
44851	—— C. A.	2532
66334	—— G. A.	—
512180	—— H.	—
356285	—— P. R.	—
88501	Streeton, H. F. F.	1451
81076	—— J. W.	1319
565871	Stretch, F. J.	—
112963	Stretton, B. H.	—
67472	—— G. C.	—
65554	—— J. C.	710
48507	Strevens, A. C.	1242
44205	—— L. J.	1351
109347	Strickland, I. T.	1254
125585	—— J.	805
77901	—— J. E. T.	2402
244281	—— L. A.	—
5998	—— M. R.	6010
80030	—— N.	1250
562302	Stride, R.	—
6437	Strike, M. M.	6074
76036	Stringer, A. G.	2319
137364	—— A. W.	1186*c*
107327	—— C.	—
65735	—— C. R.	—
137969	—— E. E.	2582
102607	—— E. H. G.	1116
109934	—— F. S.	728
	—— G.	2680
36106	—— H.	1204
85341	—— H. A.	1556
136762	—— Harry	—
1836	—— J.	2901
110689	—— L.	—
127684	—— L. H.	2563
134340	—— P. R.	2453
101506	—— R. G.	720
48588	—— W.	1247
60415	Stripe, John A.	1631
137970	Stripp, S. M.	2582
	Strivens, S. H.	—
107385	Stronach, J. A.	—
141395	Stronell, N. J.	1099*a*
110049	Strong, A.	1694
972	—— D.	2894
37616	—— D. M.	552*a*
110528	—— F.	1711
565979	—— F. B. W.	—
66655	—— F. M.	2546
13166	—— H. P.	1204
	—— *Rev.* J. J.	2503
117116	—— J. W.	1897
132814	—— K. J.	—
137971	—— L. S.	2582
37699	—— P. D. J.	600*b*
108242	—— R. C.	1065
122598	—— R. G.	—
65825	—— R. L.	—
	—— W. I. N.	2702
88635	Stronge, R. F.	2417
407987	Strothard, J. W.	—
85342	Strother, E. V. N.	1556
67418	—— C. T.	—
65826	—— F. G. E.	700
4396	Stroud B. M.	2937
110276	—— B. W.	1356
141736	—— G. A.	979
13097	—— G. J.	—
21820	—— G. R.	564
66135	—— K. A.	1897
8016	—— P. R.	1489
315175	—— R. C.	—
5815	—— R. E.	2684
85591	—— R. E. W.	2323
47132	—— R. F.	2345
113635	—— T. D.	—
49645	—— W. E.	1823
2511	Strouvelle, P. F.	1217
80537	Strover, *Rev.* E. J.	2506
48381	—— R. E. G.	1228
104019	Strowger, L. H.	1905
29	Struan Marshall, K. G.	2859
125841	Strubell, M. B.	929
77634	Strubell, T. F. G.	1518
127804	Strudwick, A. S. R.	810
04230	—— C. R.	500*a*
44935	Strugnell, A.	1330
354955	—— G.	—
62183	—— J. A.	—
	—— W. V.	470
113601	Struthers, A.	18, 1726
87651	—— A. M.	2339*a*
5837	—— J. L.	2684
66196	Struthers, W. H.	—
34009	Strutt, A. G.	1304
129915	—— C. F.	1123
88244	—— E. A.	661
72438	—— I. C.	620
79998	—— R. D.	2202
336038	Strutton, W. G.	—
72476	Stuart, A. C. L. A.	567
130332	—— A. J.	1144
39425	—— A. W. G.	558
74990	—— C. E.	1479
41138	—— D.	2178
1342	—— D. C.	2922
118371	—— D. E.	1727
42159	—— D. H.	617
49786	—— D. P.	1075*c*
105218	—— E. A.	1687
105956	—— E. F.	1663
76979	—— E. H.	1515
	—— E. J.	2671
124552	—— G. A.	796
23170	—— G. H.	2377
60416	—— G. S.	1235
2027	—— J.	2903
73415	—— J. A. G.	1481
133657	—— J. G.	1179
76513	—— J. J.	1510
138765	—— John	—
137972	—— L. F.	2581
86879	—— L. M.	2536
5815	—— M. V.	6007
131437	—— P. D.	—
108774	—— R.	1706
89883	—— R. G.	1337
85128	—— R. R.	1541
119798	—— T. A.	1368
123027	Stuart-Duncan, J. V.	785
117951	Stuart-Fox, D. H.	2251
89705	Stuart-Harris, C.	1628
118315	Stuart-Hart, K.	2557
24076	Stuart-Lyon, J. E.	1476
	Stuart-MacLaren, A. S. C. (*ret*)	3227
70655	Stuart-Smith, K.	1496
	Stuart White, D. A.	1076
35149	Stubberfield, F. J.	1481
128715	Stubbings, F. W.	—
130613	—— G. E.	948
47341	—— G. F.	1242
77496	—— J. E.	1522
2841	Stubbs, B.	2915
72726	—— C. L.	1469
87017	—— D. R.	655
90566	—— F.	1436
43480	—— F. H.	628*a*
65023	—— J.	959
69230	—— J.	—
117547	—— J. V. N.	1735*c*
60417	—— K. S.	1631
113609	—— N.	1726
112836	—— P. G.	2247
37217	—— R. D.	508
72497	—— R. F.	2387
3697	—— R. M.	2929
67461	—— R. N.	705
46523	—— Samuel	1526
80577	—— S. D.	1607
65155	—— Stanley	—
121024	—— W. C.	—
34133	—— W. N.	564
63671	Stucke, R. B.	—
81471	Stuckey, C. C. O.	1540
51042	—— W.	1186*c*

Personal No.	Name.	Col. No.
74570	Studd, C. K.	1440
47188	—— R. A.	742
	—— T. Q.	470
83596	Studdert, J. W.	74, 2205
138087	—— T. C.	2455
6438	—— V. H.	6074
123685	Studholme, A. J.	2561
101812	Studley, G. W. E.	2429
48289	Studerus, R. S. G.	1257
49983	Stuffin, H. G.	1090
109033	Stumbles, P. E.	1140
70656	Stumm, H. C.	565
	Sturch, J. A.	52
121399	Sturdy, C. E.	1907
3090	—— J. M.	—
124500	—— J. W.	904*b*
42906	—— W. R. N.	637
1411	Sturge, M. M.	53, 2873
51115	Sturgeon, D. W.	969
353565	—— J. D.	—
21207	Sturges, C. B. M.	2195
102834	—— G. W.	—
111604	—— H. G. E.	1717
39582	—— J. A. D.	558
122639	—— P. J.	—
50417	Sturgess, A. H.	1246
90858	—— G.	1434
	—— G. E.	2703
114960	—— K. T.	2354
123028	—— R. O.	1121
40762	—— R. T.	605*b*
82114	Sturgis, G. C.	1544
	Sturgiss, F. C.	475
511314	Sturland, G.	—
134046	Sturley, P. C.	1170
72950	Sturman, E.	1494
122647	—— F. C.	—
	—— G. W. (*ret*)	3238
101517	Sturmey, F. W.	722
83396	Sturrock, A.	1547
89261	—— D.	2337
44238	—— D. C.	1225
124191	—— I. W.	795
109397	—— J.	2484
68043	—— J. McK. H.	—
5744	—— M. C.	2683
46339	Sturt, W.	1217
	Sturton, K. M.	—
134389	Stutchbury, C. P.	—
31052	—— W. J.	2168
132527	Stuttard, P. T.	1942
116634	Stuttaford, C.	1730
357360	Stuttle, A. E.	—
886555	Stygall, V.	6278
72333	Style, C. S.	611
265940	Styles, A.	—
2685	—— E.	2913
114069	—— Eric A.	1456
120830	—— Edward A.	1927
105360	—— E. R.	2342
60341	—— G. R.	2479
346485	—— G. W. H.	—
35071	—— J. H.	1303
70657	—— K. G.	2010
31351	—— L. F.	2179
44882	—— L. H.	659
66845	—— L. J.	—
	—— S. [154]	2702
102249	—— T. A.	2236
75812	Styring, D. W.	2197
127923	Such, G.	826
139279	—— L. H.	946
7297	Suckling, H. G.	—
69601	—— J. M. D.	1977
84218	—— P. E.	1549
65443	—— P. V.	2424
137973	Sudbury, F. C. S.	2583
	—— G. F.	8*a*
31004	—— H. A.	92, 2167
115406	—— J. M.	1979
01235	Suddaby, H.	—
122517	—— J. L.	783
	—— O.	2671
104891	—— W. D.	1688
81825	Suddards, H. G.	1542
114771	Sudden, A.	1124
105964	Suddes, G. W.	1664
136393	Sudds. G. H.	1185
137259	Sudul, D. A.	953
90487	Sudworth, A. G.	1499
5452	Suffell, M. A.	2987
86880	Suffern, C.	1618
137526	Suffield, J.	1183
123572	—— L. W. D.	1916
113310	Suffield-Jones, S. H.	2249
82252	Suffolk, F. F.	2534
127055	Sugar, G. R.	1074
04321	Sugars, J. F. V. (*ret*)	1473, 3234
60936	Sugden, C. M.	1633
11159	—— D. A. W.	2164
89435	—— E.	1624
	—— J. E. W.	1489
75813	—— J. W. E.	2190
590314	—— K. L.	—
5458	—— P. M.	2951
	—— R. S.	470*a*
112835	—— S. D.	2247
5766	—— V. M. S.	6006
66810	—— W.	—
363246	—— W. G.	—
42658	—— W. R. C.	631
	Sugg, P. C.	2702
2970	Suggate, E. M.	2920
72727	Sulivan, R. J. F.	2708
105214	Sullivan, A. R. H.	1905
506632	—— B.	—
106170	—— B. S.	1119
49316	—— D.	810
51116	—— D. C. N.	969
115900	—— D. E.	1068
103117	—— E.	2549
81462	—— E. G.	1609
128403	—— F. A.	1159
101935	—— H.	—
49329	—— Herbert	2575
74232	—— H. G.	1469
69202	—— H. H.	—
11122	—— J.	2311
103452	—— J. A.	—
47421	—— J. B. C.	1217
41139	—— J. H.	2175
138563	—— J. J. P.	—
121400	—— J. M.	774
80980	—— J. P. A. E.	1540
31131	—— M. J.	2174
127274	—— P. F.	926
6514	—— P. J.	6076
3558	—— P. M.	2925
86264	—— Robert J.	2204
81788	—— Ronald J.	1334
84816	Sullivan, S. H.	1552
	—— T.	3235
49908	—— W.	1998
86731	—— W. M.	1055
119037	Sullock, C. J.	1344
17182	—— E. A.	1467, 2692
104020	Sully, F. G. B.	1684
64251	—— *Rev.* G. H.	2509
131589	—— G. R. W.	1290
	—— L. T. G.	7
44279	—— W. E.	1217
84022	Sulston, A. W.	1102
120924	Sultan, L. T.	1136*b*
4772	Sultzberger, J. K.	2942
	Sumerling, F. B.	2472
	Summerfield, P. J. W.	7
80942	Summerhayes, D. T.	1539
101395	Summers, A.	—
	—— A. S.	1207
139390	—— A. W.	1099
121723	—— B. B.	2571
83649	—— C. H.	2324
107679	—— E.	1702*a*
84485	—— E. A.	1550
76514	—— E. M.	1515
23409	—— F.	2712
67523	—— F. E.	1648
104215	—— G. A. C.	2430*a*
123053	—— G. J.	794
62447	—— H. A. F.	1640
141753	—— H. J.	1099
100780	—— H. L. R.	1668
104602	—— I. M. M.	1337
105025	—— J.	—
127208	—— J.	825
106949	—— J. H. S.	1698
	—— J. K.	470*a*
48786	—— J. O.	795
44415	—— J. R.	1102
75970	—— K. H.	2226
	—— M. F.	2712
49629	—— R. G. B.	1134*a*
111605	—— T. R.	1717
136650	—— T. Roy	—
46259	—— W. G. S.	1321
90438	—— W. G. T.	1432
124072	Summersall, F.	—
138256	Summerscales, H.	—
112258	Summerton, E. G. C.	1698
126845	Sumner, A. H. J.	1085
125711	—— A. J.	774
112834	—— A. L.	1721
131870	—— D. G.	1935*a*
4311	—— E. F. M.	2874
80497	—— E. J.	1927
106022	—— E. K.	1456
45840	—— F.	712
85641	—— G. S.	650
63050	—— *Rev.* J.	2509
513470	—— J.	—
76433	—— J. D.	1212
1268	—— O. J.	2897
83901	—— R. A. C.	1227
61763	—— R. T.	—
86044	—— T. C.	1335
14627	Sumpter, V. J.	758
123686	Sumption, H. A.	2574
79999	Sunderland, H.	737
123687	—— J.	1094
136030	—— J.	2561
39694	Sunderland-Cooper, A. F.	562

Personal No.	Name.	No.
	Sunley, G.	8
18017	Sunnucks, S. R.	619
60607	Surdivall, S. C.	1629
24045	Suren, H. F.	1471
83397	Surgeoner, D. R. R. H.	1230
4035	Surgery, M. T.	2932
133566	Surgey, F. G.	1183
	Surl, G. E.	220
64929	Surman, J. C.	710
132981	—— J. M.	1941*a*
60792	Surplice, V. H.	704*a*
138270	—— R. A.	—
37026	—— W. E.	505
1847	Surrey Dane, J.	2922
121401	Surridge, A. H.	770
76041	—— S. O'R.	1476
3125	Surtees, M. G.	2920
70876	—— W.	605*a*
13044	Susans, F.	1197
78885	Sussman, H. E.	1442
4668	Suswin, D. M.	2941
126806	Sutcliffe, A.	815
138739	—— Arthur	—
49491	—— C. P.	1263
123501	—— D. J.	783
105834	—— F. I.	2240*a*
109891	—— G.	—
150137	—— G. D.	982
116633	—— G. R. M.	2443
86000	—— H.	1555
74636	—— J.	2397
123399	—— J. C.	—
74571	—— J. E. T.	1514
125654	—— J. K.	1139*b*
2686	—— M.	2913
68372	—— N.	—
75080	—— R. C.	2113
124305	—— R. L. G.	1074
	—— S. E.	2891
134261	—— T.	2278
73416	—— W.	1603
48760	—— W. D. T.	1246
342029	—— W. H.	—
116369	—— W. N.	—
26247	—— W. P.	502*b*
	—— Sutcliffe-Hey, W. L.	2486
100076	Sutehall, P.	719
130273	Suter, E. A.	1169
115482	—— E. J.	—
90912	—— H. E.	2383
140991	—— J. D.	2294
519704	—— P.	—
46862	—— W. R.	1282
102663	Sutermeister, C. E.	1455
77503	Sutherland, Andrew	1605
119891	—— A. G. M.	1132
129214	—— Alexander	1088
83048	—— Andrew	2533
43984	—— C. B.	640
349756	—— C. P.	—
138550	—— Daniel	—
48279	—— D. E.	1387
106855	—— D. G.	1670
64501	—— D. J.	—
107873	—— D. K.	1702*a*
80338	—— D. W. J.	1907
89051	—— G. W.	2477
76203	—— Henry	1440
66320	—— Herbert	—
119916	—— Hugh	759
104021	—— H. H.	2550
131679	—— I. A.	1940

Personal No.	Name.	Col. No.
13072	Sutherland, John	142, 3234
69849	—— John	—
85340	—— J. A.	1607
43307	—— J. D. M.	1315
62581	—— J. G.	—
118981	—— J. K.	1735*a*
120335	—— J. R.	787
	—— J. T.	—
90174	—— *Rev.* L. A.	2503
926	—— O.	2983
918	—— P. A. N.	2893
	—— R. B.	471A
87939	—— R. F.	1562
61413	—— R. McE.	1637
41079	—— R. W.	606*a*
126258	—— T.	—
79605	—— T. G. B.	1477
69702	—— W.	—
632785	—— W. A. S.	—
128219	—— W. D.	—
120284	—— Wl. L. Mac.	—
117688	—— W. M. M.	901*b*
117639	—— W. S. D.	778
48248	Suthers, H.	1254
105215	—— J. R.	1685
110014	Sutthery, M. T.	1710
131351	Suttie, T. B.	—
102650	Suttill, B. R.	1342
	Suttle, C. E. P.	2709
89884	—— E. F. A.	1337
67780	—— G. T.	2546
5253	—— G. Z.	2949
103422	Sutton, A.	—
31165	—— A. G.	2173
105271	—— A. T.	1667
128303	—— A. T. B.	—
114628	—— B.	1713
	—— *Sir* B. E.	3*a*, 50, 460
	—— C. F.	10*a*
46114	—— C. H.	2231
43304	—— C. J.	1315
5166	—— D. E.	2948*a*
41492	—— D. H.	619
115389	—— F.	—
41962	—— F. B.	610
79197	—— F. C.	1053
46841	—— F. G.	707
102443	—— G. H.	—
104022	—— G. M.	2550
125815	—— G. N.	1158
62932	—— G. V.	—
77902	—— H. B.	2402
88962	—— H. C. B.	1624
111099	—— H. I.	1121
137974	—— H. J.	2582
49294	—— H. R.	811
37055	—— H. T.	507
104201	—— J. A.	2430*a*
45732	—— J. C. K.	707
127979	—— J. D.	1158
37835	—— J. F.	554
32114	—— J. J. A.	502*a*
74782	—— J. M. R.	1316
123029	—— J. R.	785
36182	—— K. R.	605*b*
83001	—— L. C.	1055
45983	—— L. R.	1076
352184	—— M.	—
6382	—— M. A.	6073
83597	—— M. F.	2205
1187	—— M. P.	2896

Personal No.	Name.	Col. No.
513546	Sutton, N. C.	—
61859	—— P. H.	2420
66169	—— P. J.	—
107150	—— P. W. G.	2433
75971	—— P. T.	2198
4274	—— R.	2935
116350	—— R.	—
63163	—— R. G. F.	1641
78123	—— R. T.	1441
44149	—— R. W.	1214
109091	—— S. A.	1993
43636	—— S. C.	629
121511	—— T. W.	1143
62397	—— V.	1639
126576	—— W. A.	1935
118617	—— W. C.	1142
48618	—— W. E.	1642
77385	—— W. K.	1605
60937	—— W. R.	1634
128153	—— W. R. H.	—
41493	Sutton-Jones, A. C.	609
	—— A. E.	2162
64335	Sutty, J. E.	1453
135860	Suzor, J. P.	1186
40327	Svendsen, N. H.	604*a*
49492	Svenson, H. H.	1252
65024	Swabey, B. W.	1992
111475	—— L.	746
64340	—— L. J. P.	1630
509846	Swaby, G. R.	—
	Swad, J. F. A.	903*a*
124781	Swaddling, C. A.	809
44730	Swadling, W. C. E.	2206
103220	Swaffer, S. H.	1679
	Swaffield, L. J.	—
115385	—— R. B.	—
88019	Swaffin, J. P.	661
69839	Swailes, T. H.	—
100591	Swain, A.	716
74572	—— A. J.	1514
37658	—— C. D.	600*b*
63272	—— C. E.	—
102727	—— D. W.	2549
81789	—— Edward H.	1334
119477	—— Egbert, H.	1133
	—— F. R. D.	472*a*
113293	—— G. A.	2249
81009	—— G. I.	633
83398	—— H.	1229
75815	—— I. C.	2196
50427	—— J. A.	1246
88602	—— J. F.	1625
39136	Swain, J. G. W.	555
6579	—— J. H.	6077
82909	—— J. W.	1631
	—— P. B. L.	2675
75814	—— S. L.	2197
2942	—— U. F.	2917
131634	—— V. S. S.	1164
69588	—— W. H. L.	1665
138475	—— W. T.	1186*a*
363066	Swaine, C. H. C.	—
121522	—— E.	783
66777	—— K. B.	—
87500	—— R. C. B.	1323
138038	—— R. O.	2455
43505	—— S. E.	2004
124996	Swale, D.	818
74573	—— E.	1494
65940	—— C. I.	—
	—— W. D.	—
44835	Swales, I. C. K.	645
125586	—— T. R.	796
85521	—— W. B.	2206

Personal No.	Name.	Col. No.
64248	Swallow, *Rev.* A. B.	2509
87266	—— F. C.	1560
	—— J. D.	10*b*
	—— *Miss* L.	2677
127306	—— P. D.	1139*a*
	—— P. L.	2886
115901	Swan, A.	1727
80163	—— A. E.	1895
45752	—— A. G.	1114
119979	—— A. M.	2343
138362	—— C. B. M.	2456
108950	—— C. S. N.	2435
102111	—— D. H.	1655
87895	—— E.	1621
114127	—— E. J. A.	746
118085	—— G. S. C.	743
128837	—— H. T.	1924
69709	—— J. Fairley	2455
69709	—— James F.	—
101830	—— John F.	2429
48825	—— J. F. A.	802
74728	—— L.	611
4702	—— M. E. L.	2941
75633	—— O. St. J.	1510
110931	—— R. C.	1713
135125	—— R. M. C.	966*b*
47497	—— W. A. L.	753
108486	—— W. C.	1652
123689	Swanborough, L. H.	2573
35008	—— W. G.	1303
86104	Swanbury, S. W.	1990
138159	Swanick, J. A.	2293
4116	Swanland, M.	2934
66999	Swann, A. E.	—
132399	—— B. C. L.	—
103344	—— C. A.	2238
76969	—— C. B.	14, 1604
87211	—— C. K.	1559
	Swann, B. G.	1172
114070	—— F. D.	1726
761241	—— H. M.	—
50043	—— J. A.	1406
356760	—— J. W.	—
50889	—— K. W.	976
87610	—— L.	2336
72951	—— L. J.	1503
	—— *Sir* Oliver (*ret*)	72, 3222
63553	—— R.	—
09087	—— W. E. (*ret*)	3226
5619	—— Y. E.	6004
3854	Swann-Mason, S. R. M.	2930
125122	Swanney, M. J. M.	—
125063	—— W.	—
81203	Swannie, A. E.	—
105835	—— J. R. N.	2240*a*
	Swansborough, W. T. A.	—
114071	Swanson, A. N.	743
	—— E. E.	10*b*
111427	—— G. E.	1993
49624	—— J. A.	936
62467	—— J. P.	1896
80500	—— O. J.	2202
	Swanston, G. (*ret*)	3248
70659	—— H.	578
590646	—— J.	—
62219	—— J. K.	2421
109949	—— M.	1344
80971	Swanton, R. L. S.	1553
76279	—— R. S.	2173
88315	Swanwick, G. R.	1554
118533	—— G. W.	721
67182	—— M. R. E.	1651
64276	—— N. T. C.	1062
116847	Swarbrick, J.	—
125743	—— John	1138
109986	—— R. F. J.	722
48721	Swatton, A. H.	1254
112365	—— E. W.	901
112833	—— J. C.	1721
11	—— L. E.	2860
89874	Swayne, G. Y.	—
88092	—— J. F. C.	1553
84822	—— R. C.	1527
132682	Sweatman, A. H.	1373
	Sweby, W. A.	—
65950	Sweeney, A. E.	—
113279	—— C. J. V.	1911
2270	—— E. D.	2907
125405	—— J.	1984
64326	—— L. M.	1113
04223	Sweeny, R. L.	3229
84580	—— R. V.	776
106386	—— W. H. O.	1337
76228	Sweet, H. J.	1212
508218	—— O.	—
21173	—— R. S.	2312
124221	—— W. G.	1736
43241	—— W. H.	1444
114415	Sweeting, D. C.	2250
115348	—— D. J. H.	767
128949	—— E. J.	942
83024	—— G.	1605
116030	—— G. S.	1733
67027	—— R. F.	713
133099	—— T.	1176
89240	—— V. H.	2230
119069	—— W. G.	2551
560705	Sweetland, A. E.	—
136071	—— C.	2279
44503	Sweetlove, R. S.	1516
135966	Sweetman, H.	1950
62519	—— John	—
106583	—— John	1920
	—— J.	1367
1437	Swettenham, M.	2898
5254	—— M. B.	2949
79687	Swift, A. B.	1530
883119	—— B.	6278
79359	—— C. B.	1477
134822	—— C. F.	2579
69633	—— D. O.	1658
83922	—— E. J.	2534
101599	—— Francis L.	1342
107043	—— Frank L.	—
515290	—— C. D.	—
106406	—— H. A.	1689
115473	—— John	—
104764	—— J. E.	654
100168	—— John F.	1667
68995	—— J. P.	—
711	—— M. K.	2870
116395	—— R.	792
119004	—— R. A.	1727
104713	—— R. H.	1901
102819	—— S. G. B.	—
80501	—— T. W.	2227
68419	—— W.	—
80241	—— W. H.	1131
41494	—— W. J.	608
	—— W. C. [9]	—
46043	Swinbourne, E. E.	1237
87087	Swinburne, J.	1544
927	—— M.	2893
855	—— S. M.	2870
50180	—— W.	1168
61319	Swindell, G. E.	1334
69799	—— W. E.	—
127636	Swindells, G.	2577
84635	—— H. G.	2324
6088	—— M. S.	6012
50120	Swindlehurst, E.	1259
104023	Swinfen, K. E.	1685
49410	Swinglehurst, F. H.	1251
125177	Swingler, D. R.	—
6450	Swinnerton, B. J.	6075
	—— C. L.	2681
4612	—— H. R.	2940
134823	—— J. J.	2580
61252	—— W. W.	668
43884	Swinney, E.	1316
49204	—— J. B. C.	1939
	Swinton, *The Rt. Hon. Viscount*	2855
82896	—— A. L.	1546
114961	—— N.	1254
1691	Swinton-Parker, I. L.	2922
80943	Swinton-Vaughan, A.	1534
22012	Swiss, E. A.	2695
356073	—— H. W.	—
23205	—— K. G.	2471
126334	Switzer, E. R.	—
17072	Swoffer, F. A.	1472
128579	Sword, A. J.	935
82153	—— J. M.	2408
49281	—— R.	1088
77127	Sword-Daniels, A. T.	1052
84301	Sworder, C. N.	645
4722	Swornsbourne, K. M.	2942
	Swyer, D.	1137
84565	—— R. M.	1553
40575	Swyers, J.	605*a*
86167	Swynnerton, F. R.	2543
136398	Syddall, A.	1185
111371	Sydenham, D. R. J.	1715
104024	—— F. D.	1685
123144	—— H. V.	2493
68286	—— K. N.	1992
67877	—— W. B.	—
31027	Syder, D. F.	2167
134929	Syer, *Rev.* G. V.	2517
68864	Syers, K. J. D.	1653
3802	—— P. de H.	2922
39825	—— Sydney J.	1358
88237	Sydney-Smith, E.	611
	—— M.	2701
1485	—— R. M.	2898
130104	Sykes, A.	1159
134526	—— A. K.	1094
124073	—— C. L.	—
748418	—— D. B.	—
101925	—— D. V.	—
74574	—— E.	12*b*, 1514
134824	—— Edward	2579
66820	—— E. C.	—
81813	—— E. W.	1542
46005	—— F. B.	1660
	—— *The Rt. Hon. Sir* F. H. (*ret*)	3222
2657	—— F. M. E.	2913
51061	—— G. D.	984
134825	—— H. G.	2580
77099	—— H. P. D.	618
122838	—— John	—
	—— J.	—
43676	—— J. A.	1527
108968	—— J. E.	1708
103439	—— J. G.	—
68901	—— J. Harvey	1655
89179	—— J. Hopkinson	1626
45399	—— L. C.	1230
5342	—— M. K.	2950
3251	—— P.	8*b*, 2921
130128	—— P. R. C.	801
102922	—— R.	—
46351	—— R. G. R.	1323

Personal No.	Name.	Col. No.
	Sykes, R. L.	6
60715	—— T. H.	2231
49411	—— W.	1263
37514	—— W. N.	565
520058	Sylvester, G. A.	—
88449	—— G. B.	701
137975	—— H.	2582
87334	—— L. A.	2419
138271	—— T.	1267
100243	Sylvester, S. S.	—
67328	Sylvester-Smith, G.	—
79280	Syme, J. D.	1976
111586	Symes, K. P.	1141
109453	—— L. H. W.	2245
141129	—— R. A.	979
60236	—— T. A.	1564
31248	—— W. D.	2178
04234	Symington, A. W.	3229
105597	—— C. B.	1693
44436	—— G. A.	1214
107768	—— G. D.	2344
108434	—— J. D.	1706
4579	—— *Miss* W. J.	2463
100169	Syminton, W. H.	1667
67225	Symmons, A. R.	1653
123830	—— E. H.	1741
61469	—— F.	1105
104025	Symon, J. A.	1685
	Symonds, C. P.	2366
45995	—— E. B.	110 1218
31468	—— E. J. G.	2195
73737	—— E. T.	1600
44427	—— G. J.	1316
88297	—— J.	1333
117135	—— J. D. de D.	1129
103539	—— J. E.	1118
516917	—— L. E.	—
126506	—— M. R. D.	1157
5079	—— P. C.	2947
65025	—— R. A.	1647
123030	—— R. E.	785
50481	—— R. J.	966*a*
68863	—— W. F.	1564
116509	—— W. G. J.	1915
74985	Symondson, F. S.	1489
77106	—— R. C.	611
74575	—— S. L.	1512
47249	Symons, A. J.	1245
84907	—— E. G. de T.	1061
62339	—— J. G.	706*a*
77169	—— J. M. D.	1219
108171	—— K. N.	739
82068	—— L. S.	2534
104587	Syms, E. L.	731
85711	—— J. G. St. G.	1055
37515	—— T. E.	600*b*
351137	—— V. J. C.	
65138	Syng, W. J. R.	—
68080	Synge, W. J. M.	2235
88752	Syred, C. J.	1563
43399	Syrett, A. V.	1507
82871	—— R. A.	1546
50324	—— R. H.	1266
78342	Syson, E. D.	1524
	Sytner, D. M.	2674
35342	Syzling, W. H. C.	1215

No. Personal	Name.	Col. No.

Personal No.	Name.	Col No.

Personal No.	Name.	Col. No.
	T	
	Taaffe, R. T.	473
126677	Tabberer, T. H.	1139c
101198	Tabernacle, P. E.	1670
139244	Tabor, E. J.	—
87738	Tabraham, A. F.	1536
108863	—— G. D.	1673
36196	Tacon, E. W.	606
86881	—— J. R.	1618
13168	Tadman, J. F.	1194
124882	Taffs, H. C.	1136b
123031	—— J. C.	785
85592	Tagent, H. J.	2325
42541	Tagg, M. R.	900
51037	—— S.	1098
50799	—— W. S.	1941a
62164	Taggart, C. W. M.	—
89492	—— H. E.	1626
128098	—— J. McA.	2451
74796	—— N. S.	2397
61588	—— S. C. I.	1895
566500	Taggesell, C. W.	—
1300011	Tague, T.	—
101621	Taig, T.	1667
546147	Tailford, J. M.	—
4275	Tailyour, R. G.	2935
25061	—— W. G.	200, 5046
566	Tainsh, A. R.	2870
62933	Tainton, J. B.	—
525761	Tait, A.	—
124136	—— A. C.	2450
	—— C. E.	2405
37262	—— C. E. R.	505
123565	—— C. M.	1927
113811	—— G. B.	1399
119517	—— J.	1132
33291	—— J. B.	510
126068	—— J. M.	818
118185	—— J. S.	762
4125	—— L.	—
79010	—— M.	1477
26045	—— N. A.	1194
110658	—— N. J. M.	1709
75551	—— R.	1478
121402	—— R. W.	751
43351	—— T. R. V.	1246
	—— V. H.	10, 1300
48510	—— W. A.	1354
106487	—— *Rev.* W. E.	2511
134455	—— W. L.	1291
136476	—— W. M.	1099
101451	—— W. W.	2341
19173	Taite, C.	2230
130674	Talalla, C.	821
	Talbett, V. W.	—
83650	Talbot, A. J.	2323
133728	—— A. J.	1178
101096	—— B. H.	722
1740	—— E.	2891
137222	—— E.	1176
135360	—— F. J.	—
119147	—— E. W.	768
5621	—— H.	6004
68408	—— H. A.	—
117257	—— H. W.	1978
84647	—— J. A. C.	640
85723	—— J. G.	1449
110942	—— J. M.	1713
32133	—— J. R.	2693
2513	—— K. H. D. L. T.	2909
69052	—— N. A.	—
63477	—— R. F.	707a
63794	Talbot, R. M.	1104
620	—— S.	—
129089	—— T. C. B.	1370
120616	—— W.	764
118550	—— W. H.	788
166193	—— W. J.	—
49678	—— W. R. G.	1660
19144	Talbot-Price, L. F.	1991
137976	Talbott, G. R.	2582
45854	Talbut, E. A.	1620
124600	Talent, J. A. B.	1933
75177	Tallboy, H. C.	1468
510492	Tallentire, W.	—
109790	Tallents, R. K. M.	—
370179	Talley, J. E.	—
86196	Talling, H. J. D.	1611
48958	Tallis, D. A. R.	1079
101237	Tallowin, R. D. K.	1655
77101	Talman, J. MacG.	617
85697	Tamblyn, H.	652
509231	—— W. R.	—
101199	Tame, A. L.	1670
133074	—— F. H.	957
130969	—— G. W.	948
4153	Tamkin, M.	2934
142154	Tamlin, W. G. E. W.	—
56 40	—— W. H.	—
6515	Tamm	6076
118102	Tammes, B.	781
43076	Tams, F. A. B.	629
122100	Tan, K. H.	788
72728	Tanburn, H. J.	1480
128277	Tancock, D. R.	—
510553	—— R. D.	—
101561	Tancred, A. T. L.	720
206	Tandevin, M. I. de C.	2872
76394	Tandy, D. V.	1516
68187	—— E. O'C.	715
112621	—— J. M.	1359
45928	—— R.	1529
118816	Tanfield, K.	2557
70661	Tangye, N. T.	71, 577
126979	Tankard, E. H.	806
77422	Tankerville, *Earl of*	1520
44617	Tann, F. H.	1549
356735	Tannahill, J.	—
63847	—— J. S.	70B
102026	—— R. W.	2431
3529	Tanner, A. E. R.	2925
537694	—— A. J.	—
100170	—— A. S.	2548
108777	—— A. W. C.	2422
3985	—— C. A. L.	2932
64261	—— C. E.	1188
106635	—— D. C.	1197
90848	—— E. F.	88, 2191
1119	—— E. M.	2870
66811	—— F. A.	—
515228	—— F. J.	—
83158	—— F. J. A.	2533
132843	—— G. R.	1180a
78291	—— J. B.	1442
78819	—— J. H.	603a
5767	—— T. M.	6006
123301	—— J. O. P.	799
133027	—— K. E. J.	946
123867	—— L. E.	791
106167	—— L. F.	1670
107007	—— L. S.	—
6657	—— M. O. A.	6078
3106	—— M. P.	2920
90464	—— P. H.	1432
47381	—— R. D. C.	1216
	—— S. T.	—
79070	—— S. W. J.	1527
110716	Tanner, T. G.	—
	—— T. J.	2705
119514	—— W. G.	1737
63904	Tannett, R. J.	1644
1188	Tanqueray-Willaume, D.	2896
44767	Tansley, G. A.	1555
	—— H. E.	2162
83488	—— W. A.	1535
137922	—— William	—
83435	—— W. M. S.	2543
102592	Tanton, P. A.	726
109092	Taphouse, J. M.	1710a
62261	Tapley, R. N.	706a
21307	—— S. C.	2316
	Taplin, F. B.	2675
132683	—— G.	1373
121403	—— J.	770
128261	—— J. A. G.	—
102101	—— P.	723
107526	—— R. H.	1341
72263	Tapp, M. K.	2176
2291	—— M. M.	2907
70662	—— R. B.	2694
129738	Tappenden, J. H.	829
123690	Tapper, H. A.	2561
60855	—— W. R.	1554
89304	Tappin, H. E.	664
65221	Tapping, T. W.	—
101487	Tapsell, A. C.	1644
6383	—— P. V. B.	6073
106679	Tapsfield, H. A.	1342
111037	Tarbitt, R. McI.	—
127687	Tarbet, M.	2577
136123	Tarbit, J. W.	1950
	Tarbitten, H. L.	1141
104026	Tarbuck, A. K.	1685
136224	—— J.	968
60716	Tardrew, H. S.	2231
81186	Targett, C. H.	1321
123924	Tarling, R. G. R.	1122
104963	Tarlo, J.	2430a
44234	Tarlton, A. V.	1208
125895	—— H. C.	1934
86380	—— S. A. L.	64b
85252	Tarplee, L. E.	652
78137	Tarplett, E. W.	1442
80340	Tarr, L. R.	1893
4049	Tarrant, D. I.	5987
88818	—— G. L. I.	1894
66821	—— G. T. P.	—
91076	—— Hubert H.	1438
105683	—— Hugh H.	1693
	—— H. L. B.	9
83732	—— K. W. J.	647
6188	—— M. T.	6013
	—— T. H. E.	210
66867	Tarras, G. H.	—
108443	Tarratt, L. H.	1993
68604	Tarring, W. J.	—
84486	Tarry, T. J.	2536
8305	—— W. A.	1319
105598	—— W. D.	1693
123966	Tart, G. R.	905
119688	Tarttelin, A.	2492
125588	Tasker, G.	805
104504	—— I. E.	727
132976	—— J. D.	1937
40442	—— N.	604b
527419	—— R. C.	—
72375	—— R. E. N.	92, 2178
110782	—— R. O.	—
137463	—— *Rev.* R. O.	2518
123481	—— S.	1919
115942	—— T. E.	763
	—— W. T. B.	—
6189	—— Z. A.	6013

Personal No.	Name.	Col. No.
120802	Tassano, E. F. A.	803
87296	Tassell, B.	1559
117860	—— *Rev.* D. R.	2514
39695	Tatam, N. C.	744
149304	Tate, A. E.	—
80998	—— D. T.	2476
793	—— E.	2892
83598	—— E. G.	2205
6658	—— E. M. F.	6078
130434	—— F. R. H.	1171
129978	—— G.	1139*d*
88482	—— G. K.	1452
76131	—— J.	2372
46344	—— J. E.	1117
5999	—— P.	6010
116019	—— R. A.	2492
133978	—— R. G.	1171
112977	—— Raymond M.	—
61387	—— Reginald M.	1635
138889	—— S. O. C.	1099*a*
111526	—— T. J.	1141
73417	—— W. R.	1504
105977	Tateson, J. H.	1695
66594	Tatham, B. T.	901
108442	—— H. T.	1706
119072	Tathan, J. E.	2552
112832	Tatlow, R.	2247
28137	Tatnall, J. B.	506
75318	Tattam, F. F.	1511
102897	—— J. H.	—
131736	Tattersall, A. E.	1940
125182	—— C. R. M.	—
117655	—— D. B.	762
122865	—— F.	—
128849	—— H. H.	942
116382	—— J. C.	779
18188	—— W. A.	1193
3396	Tatton, E. G.	2923
1597	—— F. M. C.	2899
206	Taudevin, M. I. de C.	2872
60664	Taunt, D. A.	1395
107871	Taunton, J. L.	1702*a*
41495	—— S. R.	609
122712	—— W. A.	—
40764	Taute, K. D'A.	605*a*
63776	—— M.	2569
90901	Tavener, A. J.	1439
42160	—— J. H.	628
105974	—— R. N. E.	1695
353174	Taverner, C.	—
128699	—— S. T. J.	1157
121724	Tavlin, J.	2571
4507	Tawse, A. H.	2939
129610	Tay, W. T.	1166
141476	Tayler, D. G. W.	946
5622	—— E. P.	3004
44975	—— G. G.	700*b*
40985	—— J. E. D.	606
89493	—— K. A.	1281
68046	—— K. S.	1689
47819	—— N. L.	773
108510	—— R. N.	2244
40029	—— T. H. B.	602*a*
125738	Tayleur, J. L.	801
5771	Taylor, A.	2683
104394	—— Alan	1715
60433	—— Alfred	1632
347320	—— Alfred	—
88113	—— Arthur	1622
43737	—— A. A.	1509
133918	—— A. B. H.	2453
108098	—— A. D.	2554
44406	—— Albert E.	1102
126173	—— Albert E.	—
22030	—— Alexander E.	500*b*
48990	—— Arthur E.	1242
64733	—— A. E. R.	—
102038	Taylor, Alan F.	—
119319	—— Angus F.	901*b*
108135	—— Albert G.	732
120348	—— Alan G.	1133
139969	—— A. G. G.	966
131089	—— A. G. J.	951
111606	—— A. Hastings	1717
69301	—— A. Henry	—
106210	—— A. H. R.	1281
101562	—— A. James	720
60537	—— A. Jenkins	1628
121132	—— A. J.	1740
85593	—— A. J. E.	2325
123229	—— A. J. G.	905
134974	—— A. J. W.	1292
109150	—— Alan R.	1709
131324	—— A. Lawrence	—
103221	—— Alexander L.	1679
105599	—— Alex M.	1693
77612	—— Alistair M.	571
36114	—— Anthony M.	510
89970	—— A. O'D.	1630
89118	—— Alfred R.	1333
120277	—— Arthur M.	—
104027	—— Arthur R.	1685
115536	—— A. Richardson	1727
129704	—— A. T.	1934
132031	—— A. T.	1173
74906	—— A. V.	1476
35142	—— Albert W.	1493
1022	—— A. W.	2894
242441	—— *Rev.* A. W.	2515
25189	—— Arthur W.	—
658	—— B.	2889
72325	—— Bernard A.	2177
78957	—— B. Archie	1518
61404	—— B. C.	1636
2688	—— B. E.	2913
121740	—— B. M.	2571
50510	—— B. M.	1093
124405	—— B. W.	904*b*
127769	—— Charles	—
84155	—— Clarence	1727
110013	—— Clifford	1677
115902	—— Cyril	1727
69113	—— C. A.	1519
89214	—— C. B.	1558
126619	—— C. D. W.	1158
100338	—— C. E.	—
106946	—— C. E. R.	1698
113619	—— C. James	1726
	—— C. John	2705
129215	—— Cyril J.	1088
2307	—— C. L.	2906
106206	—— C. N.	1993
111373	—— Chas. O.	1715
120030	—— Colin O.	790
34057	—— C. R.	504
111372	—— C. S.	1715
75160	—— C. W.	2320
751829	—— D.	—
120861	—— D.	904*a*
127688	—— David	2577
123554	—— Derrick	1263
102102	—— Donald A.	723
42909	—— Duncan A.	636
118003	—— D. B.	1925
127898	—— D. B.	827
2453	—— D. E.	793
106706	—— D. F.	—
6207	—— D. I.	6073
62858	—— D. J.	1730
105971	—— D. L.	1660
40153	—— D. M.	567
382	—— D. M.	2871
116420	—— D. M. H.	1133
63493	—— D. P.	1323
80252	Taylor, D. R.	1103
510913	—— D. S.	—
116327	—— D. T.	—
135749	—— D. T.	1186*b*
116777	—— D. W.	779
81	—— E.	2860
08145	—— Ernest	1305
72376	—— Ernest	2178
102339	—— Ernest	1677*a*
65800	—— Ernest	—
114630	—— Ernest	1730
123691	—— Ernest	2573
105159	—— E. A.	736
100295	—— E. A.	—
110642	—— E. A.	741
80477	—— Ewart A.	972
90889	—— E. Fisher	1438
109152	—— E. Fredk.	1709
109295	—— E. G.	1707*a*
48974	—— E. G.	1248
114964	—— E. G. H.	1406
60003	—— E. H.	2231
83599	—— E. L.	2227
85259	—— E. M.	700*b*
114431	—— E. Masson	2250
4440	—— E. M.	2938
114963	—— Edward P.	746
117190	—— Edwin P.	1406
72953	—— E. Richard	1504
69732	—— E. Rowlaud	—
35302	—— E. R. J.	1215
104388	—— E. R. P.	2549
126888	—— E. T.	1139*f*
105600	—— F.	1906
109149	—— Frank	1105
116274	—— Frank	—
142125	—— F.	—
126902	—— Fred	1080
136464	—— Fred	974
66553	—— F. A.	711
27018	—— F. Barry	1472, 2695
85774	—— F. Bryant	1547
64657	—— F. Bradley	—
111531	—— F. C. H.	744
73418	—— F. C. W.	1493
74391	—— F. D.	200, 1506*a*
91013	—— F. D. C.	1438
60263	—— F. E.	2338
510975	—— F. G.	—
80275	—— F. H.	1069
751730	—— F. H.	—
66170	—— F. J.	—
24046	—— F. John	1467
73419	—— F. J. O.	1600
106407	—— F. L.	1689*a*
	—— F. M.	8*a*
121923	—— F. R. F.	1263
86995	—— F. Whitehead	2414
10157	—— F. Wilfred	2164
113628	—— F. Warburton	—
129740	—— F. Wm.	829
44923	—— Geo.	615
	—— G.	2685
49662	—— Gordon	1933
115537	—— Granville	1734
	—— *Dr.* G.	5
86112	—— G. de C. M.	2012
102250	—— G. D.	2275
69060	—— G. E.	—
44975	—— G. G.	—
80103	—— G. G. K.	709
63672	—— G. Herbert	—
207558	—— George Henry	—
47009	—— George Henry	1358
50911	—— George Henry	—

Personal No.	Name.	Col. No.
108778	Taylor, G. Henderson	1706
116346	—— G. H.	—
	—— G. H.	2705
131917	—— Gordon H. ..	—
65399	—— G. H. K. ..	—
83468	—— G. J. C. ..	2227
23395	—— G. Keith ..	2382
138700	—— Gordon H. ..	—
115586	—— G. Kenneth ..	736*b*
100873	—— G. L.	—
4881	—— G. M.	2943
61013	—— G. N.	1112
77013	—— G. P.	1517
	—— G. P.	2672
79762	—— G. R.	1443
124828	—— G. R.	905*b*
04326	—— G. S.	551
150067	—— G. Stuart ..	978
	—— G. T.	—
	—— *Miss* G. U. ..	55
125019	—— G. W.	—
122432	—— G. W.	808
136138	—— G. W.	1462
135967	—— G. Williams ..	1950
108963	—— Harold	1708
35175	—— Harry	10*a*, 1314
204055	—— H.	—
67249	—— Harry	1898
133833	—— H.	949
114966	—— Harry	1733
87012	—— H. A.	658
141752	—— Hugh A. ..	1099*a*
46409	—— H. C.	1358
49955	—— H. Campbell ..	—
129276	—— H. E. W. ..	906*a*
69367	—— H. F.	—
131017	—— H. J. S. ..	952
36153	—— H. H.	603*b*
80474	—— H. H.	967
137977	—— H. I.	2582
64481	—— H. J.	—
124233	—— H. L.	1263
91010	—— H. P.	1534
60938	—— H. R.	1634
66374	—— H. S. P. ..	—
109151	—— H. V.	1911
44624	—— Herbert W. ..	2198
47000	—— Herbert W. ..	1066
18194	—— Howard W. ..	1490
45967	—— Hugh	1889
135709	—— Ian	972
325	—— I. G.	2868
78655	—— I. H.	2404
91164	—— I. R.	1502
1319	—— I. R.	2873
125943	—— I. S.	904*b*
104273	—— I. W. M. ..	—
129490	—— *Rev.* I. W. M. ..	—
513037	—— Jack	—
82929	—— James	2409
247399	—— James	—
64355	—— James	1644
565996	—— James	—
125100	—— James	—
128782	—— James	—
509210	—— John	—
122670	—— John	—
102033	—— John	—
332030	—— Joseph	—
73420	—— J. A.	1602
87604	—— J. A. J. ..	2228
138503	—— J. B.	1097
72177	—— J. Belmont ..	2175
117231	—— J. Bertram ..	1735*b*
127711	—— John Charles ..	—
23323	—— James Clarke ..	2380

Personal No.	Name.	Col. No.
137978	Taylor, Joseph C. ..	2582
63663	—— J. C. C.	—
125190	—— J. D.	—
141717	—— James D. ..	979
124874	—— J. D. M. ..	818
81510	—— Joseph Ernest	1535
62520	—— J. England ..	—
47628	—— Joseph E. ..	2241
105184	—— J. E.	1663
40958	—— J. E. D. ..	—
115495	—— James F. ..	—
78122	—— Joseph F. ..	1522
742688	—— J. F.	—
104974	—— J. G.	2431
135702	—— J. G.	972
64168	—— John H. ..	—
113617	—— Jack H. ..	1710*a*
123032	—— J. H.	785
105975	—— J. L.	1695
118487	—— J. L.	789
50805	—— J. L. S. ..	1092
33446	—— J. Mortimer ..	607
131692	—— J. Mackey ..	1940
102971	—— J. Morell ..	718
4441	—— J. M. D. ..	2938
77383	—— J. McL. G. ..	1492
126324	—— J. Richard ..	—
39802	—— J. Robert ..	1493
68996	—— J. Ronald ..	—
108780	—— James Ronald ..	2555
123033	—— J. R. P. ..	785
47536	—— J. R. W. ..	1321
104831	—— J. Stirling ..	1687
60090	—— J. Stuart ..	704
134483	—— J. Stanley ..	1946
130134	—— J. T.	828
121176	—— J. T.	—
122662	—— J. T.	—
113744	—— J. T. H. ..	—
104029	—— John W. ..	1685
43900	—— J. W.	1519
112831	—— J. W. K. ..	1721
5768	—— K.	6006
124553	—— K. A.	800
104028	—— K. E.	2550
41331	—— K. G.	608
133735	—— K. N.	956
122750	—— K. R.	792
83701	—— Kenneth S. ..	700*a*
139084	—— K. V.	—
21020	—— L.	2162
45558	—— Leonard ..	1213
362703	—— Leslie	—
136841	—— L.	977
74621	—— L. A.	2198
50399	—— L. C.	1266
113248	—— L. C.	2247
	—— L. E.	2670
340104	—— L. F. A. ..	—
60264	—— L. G.	2338
49794	—— L. J.	1075*d*
135197	—— L. M. I. ..	2278
61832	—— L. R.	—
109470	—— L. S.	1906
89383	—— L. T.	666
112259	—— L. V.	1703
66189	—— L. W.	—
5024	—— Marion ..	2947
	—— M. A.	2677
83600	—— M. A. T. ..	2205
67268	—— M. Frank ..	1648
100781	—— Maurice Fearnley	1668
539879	—— M. H. W. ..	—
03078	—— M. L.	462
127	—— M. M. C. ..	2860
104109	—— M. O.	2548
5080	—— M. S.	5985

Personal No.	Name.	Col. No.
3959	Taylor, M. T. ..	2932
124901	—— Nicholas ..	2008
101590	—— Norman ..	717
113834	—— Norman ..	754
112260	—— Norman ..	2006
109099	—— N. B.	1245
112758	—— N. C.	1121
121824	—— N. S.	1460
87288	—— P. B.	1616
565312	—— P. E.	—
37367	—— P. G. D. ..	1495
88981	—— Paul	10*b*, 1333
55029	—— P. G.	1186*b*
114432	—— Philip H. ..	10*b*, 2249
100958	—— P. J.	2353
106007	—— P. L.	1245*a*
125589	—— P. N.	806
	—— P. R.	2715
130262	—— P. W.	1169
102728	—— Ralph S. ..	2549
118439	—— Reginald S. ..	1130
116635	—— Raymond C. ..	1144
50910	—— Reginald ..	1740
111015	—— Robert ..	2245
79701	—— R. A.	1527
107499	—— R. B.	1898
121519	—— Roy	798
82733	—— Reginald ..	1545
116320	—— R. C.	1142
74371	—— R. D.	628
69248	—— Richard E. ..	—
137083	—— R. Edward ..	1361
62209	—— R. F.	2232
80434	—— R. F. M. ..	957
37578	—— R. G.	551*a*
74233	—— Reginald G. ..	1499
6659	—— R. G.	6078
49412	—— R. H.	1252
22206	—— R. H. C. ..	518
108779	—— R. J.	1706
66724	—— R. J. T. ..	—
21041	—— Rowallan M.	2172
77692	—— Reginald M. ..	1052
3039	—— *Miss* R. M. ..	—
	—— R. M.	2947
1867	—— R. M.	2902
121404	—— R. M.	774
126483	—— *Rev.* R. M. ..	2516
114073	—— R. N. J. ..	1726
114967	—— Richard ..	2572
44389	—— Robert ..	1519
130843	—— Robert ..	1175
100171	—— Robert, S. ..	1667
517398	—— R. W.	—
	—— R. W.	2714
137102	—— S.	2495
118317	—— S. A.	2556
11856	—— S. C.	2870
513590	—— S. E.	—
122198	—— Sidney E. ..	—
70664	—— Sydney E. ..	2694
123614	—— S. E. T. ..	1133
47086	—— S. G.	111, 1238
351146	—— S. H. E. ..	—
108263	—— S. J. C. ..	1282
643	—— S. M.	2889
114968	—— S. M.	1733
63362	—— S. R.	2233
1310	—— S. R.	2871
122604	—— S. R.	—
105970	—— S. W.	1694
83135	—— Thos.	1545
118120	—— Thos.	1718
50148	—— T.	1265

Personal No.	Name.	Col No.
123143	Taylor, Thomas	2493
49183	—— Thomas	1405
107680	—— Tom	1910
	—— T.	1702*a*
128412	—— T. B.	1139
124554	—— T. D.	800
67948	—— T. F.	—
104505	—— T. H.	727
128413	—— T. H.	1157
	—— T. J.	2703
134406	—— T. S.	—
731	—— U. M.	2892
	—— V. R.	2676
48843	—— V. W. C.	1072
102126	—— William	728
106123	—— Wm.	723
65153	—— William	—
82272	—— William	161
	—— W.	5
353697	—— William	—
81440	—— W.	1527
137355	—— William	—
78553	—— William Albert	1477
48279	—— Wm. Alfred	1394
66458	—— Wilfred A.	2339*a*
46345	—— W. Chadwick	1117
113311	—— W. Charles	2249
49413	—— Wilfred C.	1252
507741	—— W. Collin	—
128743	—— W. D.	—
108202	—— W. E.	—
60727	—— W. E. C.	2419
86597	—— W. E. G.	601*b*
117914	—— W. F.	2923
78012	—— W. F.	1318
124970	—— W. F.	1932
113654	—— W. H.	—
122053	—— W. Henderson	1136
347700	—— W. Henry	—
125590	—— Wm. Henry	1133
102566	—— Wm. Jas.	718
124334	—— Wm. J.	1928
355462	—— Wm. John	—
46614	—— Wilfred J.	1989
6000	—— W. M.	6010
0665	—— W. T.	2708
2271	—— Z. B.	2907
126353	Taylor-Brown, J.	—
69784	Taylor Brown, J. A.	—
111291	Taylor-Smith	—
128041	Taylor-Williams J.	1251
127448	Taylour, H. H.	1289
65960	—— J. E.	2480
110281	Teago, A. C.	1283
107812	Teague, W. E. F.	1120
68328	Teakle, R. G.	1659
68932	Teakles, J. M.	1657
84083	Teale, F. A.	1541
313179	—— M. G.	2193
45728	—— R. M.	406*b*
125885	Teare, J. J.	904
88331	—— T. H.	1623
45755	—— W.	710
123198	Tearle, F. J.	1136*b*
69026	—— L. G.	—
87212	Teasdale, G. T.	1498
49414	—— J.	1253
13052	—— J. J.	—
122609	—— L.	—
63063	—— W. H.	—
121255	Teasdel, A. J.	1134
43996	Tebb, G. W.	1210
124940	Tebbit, P. L.	815
88794	Tebbitt, M. C.	11, 1563
111374	—— N. R. B.	1715
131492	Tebble, G. G.	1177
67011	—— J. W.	—
31481	Tebboth, G. H.	2194
567	Tebbs, M. A.	2888
2902	Tebbutt, D. A.	2917
68081	—— H. L.	2235
89025	—— P. H. F.	2229
62521	—— W. W.	—
	Tedder, *Sir* Arthur W.	460
61338	—— L. L.	2545
82675	—— E.	643
1883	—— M. U. M.	2901
111589	—— R. S.	1067
139006	Tedder-Shepherd, H.	—
5425	—— M. V. L.	2952
349543	Tedford, F.	—
49415	Tedham, W. K.	1251
10057	Tedman, F. (*ret*)	3237
65828	Tedrake, L. J. N.	—
65487	Tee, H.	1188
79677	—— J.	1216
44142	—— L. W.	1210
1608	Teece, E. F.	2890
3909	—— P. M. W.	2931
6718	Teed, E. M.	6079
	—— N. S.	2672
81854	Teeling, L. W. B.	8*b*, 1533
74984	Tees, W. N.	1489
75268	Teesdale, A. C.	1476
61848	Teff, M.	2338
	Teggart, *Miss* K.	143
60940	Tegner, F. M. S.	1634
88298	—— H. S.	1234
81744	Teichman Derville, P. L. D.	1533
139239	Telfer, C. J.	973
75161	—— E.	2320
121350	—— J. D.	786
44692	—— J. W.	1515
350527	—— R. C.	—
123692	—— T. S.	2561
111462	—— W. W.	2345
139942	Telfor, L.	948*a*
67489	Telford, C. W.	—
105036	—— J. B. W.	—
121351	—— J. C. L.	1735*a*
754108	—— L. C.	—
138222	—— T. J.	—
127710	—— T. M.	—
64734	—— W. T.	—
120365	Telgar, W. Q.	1735
88142	Telling, H. W. M.	1626
471	—— J.	1735
358489	—— J. H.	—
138559	Tellwright, F.	—
135864	Temlett, S. G.	1948
129321	Temperley, G.	1920
42659	—— J. A.	626
2285	—— M. A. V.	2908
116636	Tempero, P. H. J.	1343*a*
86550	Tempest, F. B.	1559
77740	—— H.	1498
115538	—— H. A.	1119
122516	—— J. L.	1127
63025	—— W. J.	—
3397	Tempest-Holmes, M. A. R.	2923
136507	Templar, D. G.	980
48476	Temple, C. A.	1628
135464	—— D.	1093
72420	—— H. F. R.	2178
127971	—— H. L.	1158
506023	—— H. T. G.	—
141697	—— K. H.	977
139575	Temple, P. J.	979
150049	—— R. E.	978
313929	—— S. C.	—
79421	—— T. W. J.	1220
110012	—— W.	1710
126980	Temple-Murray, T. H.	790
104030	Templeman, C. E. A.	1685
121392	—— G. H.	2448
89391	Templer, B. H. F.	702
82960	—— E. R.	1101
3603	—— P. J.	2927
47398	Templeton, D. A.	1121
111461	—— G.	2345
357500	—— W.	—
5255	Templeton-Christie, J.	2949*a*
969	Ten Brocke, M. D. E.	2894
70667	Tench, G. R.	603*a*
33202	Tennant, E.	555
139577	—— E. A.	969
77423	—— G. E.	17, 1517
4720	—— J. A. F.	2942
108444	—— J. L.	1706
81288	—— J. S.	1541
114969	—— M. W.	2250
131582	—— P. A.	952
86539	—— P. G.	1558*a*
68349	—— W.	—
124678	—— W.	904*b*
68902	—— W. D.	1655
4265	Tennet-Suttill, D.	2935
2551	ter. Braak	2911
05238	Terdrey, F. D.	140, 503
44707	Terraneau, M. A.	653
90864	Terras, F. R.	1440
17091	Terrell, G.	601*a*
79661	—— T.	1499
112830	Terrett, J. E.	1721
67463	Terribile, A.	—
86660	Terrill, D. A.	655
135370	Terrington, D. G.	1360
48189	Terris, W.	1246
64804	Terry, A. J.	2234
137979	—— A. M.	2581
111199	—— A. P.	1713
64977	—— B. L. P.	1339
128433	—— B. R.	906*a*
133933	—— C. G.	1944
86948	—— C. V.	—
131875	—— E.	—
48334	—— E. R.	1228
139509	—— F. A.	964
45180	—— F. C.	1350
	—— F. C. T.	1336
132857	—— G. A.	1176
60717	—— G. E.	2231
	—— H. D. (*ret*)	3248
50621	—— J.	1259
50662	—— J. T.	1738
5106	—— K. B.	2947
88490	—— K. L.	1451
33523	—— K. T. P.	621
42161	—— L.	610
76942	—— L. W.	1517
80502	—— N. E.	2202
132054	—— P. W.	1941*a*
74235	—— W. H.	1498
121169	Tervitt, J.	—
45955	Tessier, E. F.	1062
108668	Testar, H. T.	736*b*
62610	Tester, E. A.	—
50945	—— H. A.	—
29151	—— J. A.	501*b*
123615	—— J. L. J.	1143
78983	—— R. W.	633

Personal No.	Name.	Col. No.
61417	Tetley, C. F.	1634
128760	—— E. R.	—
119624	—— G. F.	—
137719	—— J. E.	—
105030	—— R. C.	—
128074	—— R. I. D.	828
81378	—— W. A.	1101
47696	Tett, E. A.	1069
108048	Tettenborn, A. R.	1115
29251	—— P. A. de G.	2693
88149	Tew, A. W.	2229
4161	—— I. S.	2934
84692	—— K. G.	648
123912	—— L. A.	1739
49065	—— P. H.	804
27186	—— W. H. E.	1469
364775	Tewson, P. E.	—
104718	Thacker, C. A.	1675
85273	—— D. J.	653
805121	—— F. W.	—
76437	—— J. H.	2169
101883	—— R. S.	—
68619	—— W.	—
131160	—— W. L.	1175
100899	Thackeray, F. D.	—
123207	—— G. St. V. R.	966
86561	—— J.	1555
370742	—— J. W.	—
513498	—— T. N.	—
105836	Thackery, A. N.	2240
66629	Thackrah, G. M.	1650
73421	—— N. H.	1602
04237	Thackray, A. G.	500*a*
5082	—— J. M.	6002
108332	—— S.	—
111982	—— S. J.	744
89980	Thackwell, L. W.	1625
87652	Thain, G. T.	1103
49685	—— J. H.	1162
114631	Thaine, F. J. B.	1730
48243	Thair, A. A. A.	1248
114632	Thal, R. M. J.	1730
41754	Thallon, W. H.	613
100083	Thane, C. S.	719
119073	—— S.	2553
116059	Tharp, J. D. A.	772
105603	Thatcher, A. G.	1693
1801	—— B. H.	2891
130295	—— C.	1092
47079	—— J.	2237
102625	—— J. V.	725
1567	—— P. K.	2890
110319	—— R. A.	2435
102160	—— T. F.	1342
346125	—— W.	—
85334	Thaw, D. S.	1555
	Theak, W. E.	1301
353888	Theaker, S.	—
88114	Theaksten, A.	1555
6384	Theakston, E. C.	6073
129385	—— R. F.	939
111692	—— T. R.	1907
34075	Theed, W. A.	1381
37701	Theilmann, J. G.	554
86105	Thein, M. T.	1230
84487	Thellusson, F. E.	1615
110189	—— H. F. W.	1713
115063	Thelwell, J. C.	765
80632	Theobald, C. T.	1531
49091	—— L. J. A.	1247
133797	—— H. J.	968
86882	—— R. C.	12*b* 1554
140992	—— S. J.	2294
6912	—— W.	—
116418	—— W. M.	1143
88058	Theodosiou, P. H. C.	700
47420	Theophilus, J. A.	1338*a*
104114	Theyenard, L. E.	2006
37836	Thewles, H. J. A.	554*a*
2773	—— P. J.	2914
88115	Theyer, G. A.	1563
115539	Thick, G. B. G.	1411
346337	Thickpenny, H. S.	—
50521	Thieme C. D.	967
75698	Thimblethorpe, W. S.	1051
6089	Third, E. R.	6012
83163	Thirkell, H. A.	1547
60418	Thirlaway, F. W.	1631
49788	Thirlby, F. R.	1090
516906	Thirlweld, W. J. A.	—
42987	Thirlwell, J. D.	626
117690	Thirsk, R. D.	778
141868	—— T. P.	985
67065	Thirtle, B.	727
357409	—— C. F.	—
116453	Thoday, D. R. G.	730
78968	—— I. F. E.	1520
64374	—— J. M.	1645
130803	—— P. M.	905*a*
120907	Thom, A. G.	2492
114075	—— A. H.	755
121405	—— D. F. J.	760
61405	—— F. D.	1636
51180	—— G.	—
351783	—— G. D.	—
	—— James	1320
135623	—— M. J. R.	1183
81419	—— N.	1055
68976	—— R. J.	1661
125403	—— R. W.	1984
84378	—— W.	1613
3470	Thomae, H. C.	2925
84084	Thomas, Arthur	2542
110005	—— Arwyn	1710
31406	—— A. B.	2194
83344	—— A. B. W.	2542
128353	—— A. C.	810
126276	—— A. D.	—
83022	—— A. D. P.	1529
118764	—— Alan R.	—
50556	—— Albert E.	1097
81731	—— Arthur Edwin	1539
101580	—— Arthur Edwin	1116
103434	—— A. E.	—
104367	—— A. F.	732
86883	—— Arthur F.	1558*a*
46495	—— A. J.	2236
123502	—— A. J.	771
128007	—— A. K.	816
4397	—— A. M.	2937
	—— Alice M.	2671
108781	—— A. P.	2242
48720	—— Arthur P.	1254
10058	—— A. Roy (*ret*)	3239
66941	—— A. Ross	—
89494	—— A. R. R.	1626
118318	—— A. S.	1735
70669	—— A. T. G.	2370
50310	—— A. V.	1266
62185	—— A. Waugh	—
108063	—— A. Wayne	738
105361	—— A. W.	2342
	—— B. E.	2688
565108	—— Bertram J.	—
108307	—— B. P.	—
37661	—— Bryan J.	578
115132	—— Chenery	727
108292	—— C.	—
88581	—— C. B.	1623
68119	—— C. Eustace	2426
100328	—— C. Edgar	—
48240	Thomas, C. F.	1408
61320	—— C. J.	1339
	—— C. M.	2675
117691	—— C. S.	778
49882	—— C. S.	1257
85754	—— C. W.	1611
40189	—— C. W. S.	570
46837	—— Cyril	737
86580	—— Cyril	2325
127240	—— C. G.	826
138246	—— C. R.	—
55007	—— Donald	—
351660	—— D.	—
42773	—— D. A.	634
133125	—— David, A.	1936
108782	—— D. B.	1706
66369	—— D. E.	—
118771	—— D. G.	2514
46302	—— D. H.	1104
117517	—— Dewi H.	763
129916	—— Daniel H.	1142
143156	—— D. J.	—
44021	—— D. Llewellyn	1318
113249	—— D. Leslie	2247
121406	—— D. L. C.	756
4142	—— D. M. M.	2934
87959	—— D. N.	1622
72729	—— D. O.	10*a* 2010
124699	—— D. O.	1138
132684	—— D. P.	1373
123370	—— D. P.	—
580827	—— D. R.	—
112462	—— D. T.	2436
125198	—— D. V.	—
45201	—— D. V. H.	1111
45050	—— D. William	1622
119481	—— D. Walter	—
23288	—— D. W. I.	2380
506719	—— Edgar	—
63673	—— Edgar	—
127766	—— Edward	—
107348	—— Emlyn	—
110613	—— Emrys	741
129495	—— Elvet	1931
	—— E. A.	2688
83601	—— E. A.	2205
132619	—— E. A.	963
137365	—— Ernest A.	1186*a*
	—— E. A. D.	120
67220	—— E. B.	1653
2971	—— E. D.	2920
119406	—— E. F. C.	1926
73423	—— E. Guy	1967
108270	—— E. Gwyn	—
132458	—— Eric G.	—
39138	—— E. H.	556
127429	—— Edgar H.	—
130576	—— Eric H.	1170
68712	—— *Rev.* E. J.	2510
128220	—— E. J.	—
127530	—— E. J. V.	1139
134826	—— E. Lewis	2579
64658	—— Edward L.	—
47107	—— Ernest L.	1549
118861	—— E. M.	—
	—— E. M.	2688
130198	—— F. P. J. A.	946
67388	—— E. R.	—
69608	—— E. V.	1658
125252	—— Edward W.	—
46954	—— E. Wm.	1707
128856	—— F.	942
134130	—— F. A.	963
137130	—— F. C.	1095
119875	—— F. D.	790

Personal No.	Name.	Col. No.
137159	Thomas, F. E.	1186*d*
125862	—— F. E.	1741
48362	—— Frank M.	1340
37133	—— Frederick M.	508
64425	—— F. S.	—
80845	—— F. V.	—
37432	—— F. W.	565
113012	—— F. Wynne	1721
129468	—— G.	904
	—— G.	9
37333	—— G.	569
122263	—— G. A.	—
115090	—— *Rev.* G. A. T.	2510
75972	—— G. B.	2196
110636	—— G. D. M.	741
87723	—— Gerald E.	1443
104280	—— G. G.	—
46562	—— G. H.	1243
84432	—— G. I.	1548
2599	—— G. M.	2912
5798	—— G. N.	2684
68351	—— G. O.	1909
61851	—— G. P.	2338
31249	—— G. P. S.	2179
560936	—— George S.	—
128688	—— George S.	1139
88480	—— Gordon S.	1324
63164	—— G. S. P.	1641
47498	—— G. T.	901*a*
114433	—— G. W.	1730
119461	—— G. W.	1368
121926	—— G. W.	1368
580064	—— G. W. C.	—
43394	—— G. W. J.	1204
4014	—— H.	2932
14037	—— *Rev.* H.	2501
18150	—— Harold	1470
44955	—— Harry	1512
111294	—— Harry	—
77401	—— Henry	1521
128512	—— H.	1168
82478	—— H. Alban	2395
43793	—— H. Albert	1316
77289	—— H. Alexander	1516
126708	—— H. B.	810
110784	—— Harry C.	—
78244	—— Howard C.	2403
31114	—— Herbert F.	2172
63955	—— Henry F.	1645
115376	—— H. G.	—
82778	—— H. G. R.	1609
75316	—— H. Hamshaw	1507
101251	—— H. Hart	1657
346592	—— H. Henry	—
138942	—— H. Hunter	—
131210	—— Herbert H.	—
68602	—— H. Hugh	—
78485	—— Harry J.	1519
106955	—— Hewitt, J.	1697
127152	—— H. J.	810
50096	—— Harold John	1091
104031	—— H. K.	2550
63752	—— Herbert L.	2480
63956	—— Howard L.	1645
105604	—— H. N.	1693
139476	—— H. O. G.	1095
84649	—— H. R.	642
23338	—— H. V.	2382
133224	—— Henry V.	2357
134556	—— J.	1180
129538	—— I. H.	1147
121764	—— I. I.	2448
5519	—— I. M.	2952
87896	—— I. V.	1621
122751	—— I. W.	794
138463	—— Jack	1186*a*
331851	Thomas, James	—
69407	—— John	—
103088	—— John	1900
959620	—— Joseph	—
108617	—— J. A. B.	2434
34031	—— J. B. P.	504
65488	—— J. C.	1188
117656	—— J. C. P.	762
100716	—— J. D.	1665
107956	—— J. E.	900*b*
115382	—— J. E.	—
137000	—— T. Edward	2280
102340	—— J. E. A.	1677*a*
53998	—— J. E.	2114
5536	—— J. E.	2952
	—— J. E. G. H.	473
106717	—— J. F.	—
39449	—— J. G.	558
370552	—— J. H.	—
119818	—— J. H.	776
68903	—— James L.	1655
68001	—— James M.	—
78344	—— John H.	1525
69821	—— John M.	—
6524	—— J. M. T.	2464
117958	—— J. N. R.	780
112110	—— J. R.	1698
129040	—— J. R.	1169
72307	—— J. S.	2177
126001	—— J. S.	904*b*
1075	—— J. W.	2909
50394	—— J. W.	1266
66822	—— J. W.	—
120795	—— J. W.	803
124224	—— J. W. D.	1159
47794	—— J. W. E.	2200
130322	—— J. W. H.	822
	—— K.	2673
117985	—— K. B.	2443
132411	—— K. E.	1094
51216	—— K. I.	1396
5421	—— K. W.	2951
121810	—— Leslie	1457
102463	—— Lewis	—
117657	—— L. B.	1142
108177	—— L. C.	736*b*
	—— L. C. W.	955
104603	—— L. H.	1337
132176	—— Leslie H.	1139*g*
139056	—— L. J.	—
113772	—— L. L.	1726
128446	—— L. L.	1095*b*
10621	—— L. P.	2555
4882	—— Mildred	2943
	—— M.	462
121252	—— M.	796
	—— M. A.	2675
4330	—— M. H.	2936
2752	—— M. M.	2925
3604	—— Margaret M.	2986
79144	—— M. R. C.	624
62594	—— M. W.	—
123693	—— M. W.	2562
5122	—— Miss N.	2464
	—— N. H.	2678
128247	—— N. J. F. C.	—
37659	—— N. M.	601*a*
133055	—— N. W.	776
64240	—— O. S. B.	2480
42910	—— P. A. W.	632
6090	—— P. D.	6012
41081	—— P. D. C.	606*a*
73424	—— P. E.	1494
121247	—— P. E.	1136*a*
60297	—— P. E. H.	660
63471	—— P. M.	2925
72030	Thomas, P. M. H.	1213
114633	—— P. R.	1707
64930	—— P. R.	710
49133	—— P. S.	1074
107527	—— P. W.	1281
103424	—— R.	—
40444	—— Rae	602*a*
62398	—— Reginald	1639
508363	—— Richard	—
62348	—— R. A.	706*b*
85954	—— R. A. B.	1444
21308	—— R. Biron	2316
46532	—— R. D.	2339
108829	—— R. D. C.	1065
134628	—— R. D. L.	1946
73788	—— R. E.	90, 1492
126311	—— R. E.	—
125073	—— R. E. L.	—
117232	—— R. F.	1735*b*
130496	—— R. G.	1290
11172	—— R. G. D.	2312
35205	—— R. Hartley	1306
43825	—— R. Heber	627
83282	—— Rhys Henry	578
78191	—— R. Henry	1213
62030	—— R. Hugh	1451
103025	—— Robin H.	723
100084	—— R. H. P.	719
123947	—— R. H. V.	905
131043	—— R. K.	951
115463	—— R. L.	—
21035	—— R. M.	2164
104415	—— R. P.	1116
118759	—— Richard P.	—
66784	—— R. Raymond	719
86045	—— R. Rees	1552
132334	—— R. R. J.	1075*d*
86937	—— R. S.	1554
	—— R. W.	88, 2161
60739	—— *Rev.* Stanley	2508
87796	—— Selwyn	1620
64659	—— Sydney	—
	—— S. A.	2688
3321	—— S. C.	2923
119074	—— S. J.	762
75272	—— S. M.	1489
	—— S. M.	8*a*
42029	—— S. R.	616
105605	—— S. R. C.	1693
85427	—— S. S.	1557
31005	—— Sidney W.	2167
105130	—— Stanley W.	—
33481	—— T.	2174
104408	—— T. Chas.	1116
119021	—— T. Cawdor	1923
122262	—— T. C.	—
80845	—— T. F. V.	1101
110095	—— T. H.	1907
	—— Thomas John	2367
116986	—— Thomas John	901*b*
35120	—— T. L.	1197
111233	—— T. P.	1119*a*
37662	—— T. R.	552*a*
138206	—— T. R.	1090
114970	—— T. W.	1733
510735	—— V. A.	—
02010	—— William	1203
84488	—— William	1550
114971	—— Wm.	1733
119075	—— Walter	769
68031	—— W. Aldred	—
31352	—— W. Arthur	2192
111090	—— *Rev.* W. Alwyn	2512
44393	—— W. A. H.	1217

Personal No.	Name.	Col. No.
68904	Thomas, W. B.	1655
114076	—— W. B. A.	1726
3425	—— W. C. V.	1601
62880	—— W. D.	—
60824	—— W. E.	669
126110	—— W. E.	1290
124826	—— W. E.	818
132627	—— W. F. E.	1139
89495	—— W. G.	1237
87676	—— W. Harford	717
74236	—— W. Henry	1511
51272	—— Walter J.	981
48146	—— W. J.	1245
79247	—— W. Leonard	12a, 1976
43115	—— W. Lewis	638
60242	—— W. P.	1631
87897	—— W. S.	1621
133123	—— W. T.	1936
34032	Thomas-Ferrand, H. M. W.	504
3647	Thomason, J.	2927
110003	—— J.	1710
240078	—— N.	—
6385	—— R. J.	6073
590382	—— T. H.	—
09043	Thomasson, F.	1304
141715	Thomerson, R. H. C.	981
82229	Thomlinson, J. R.	1540
105978	Thompsett, W. T.	1694
110284	Thompson, A.	1344
136455	—— Alan	974
67325	—— A.	—
117629	—— Albert	1902
79642	—— Alan B.	1523
39585	—— Alfred B.	601b
118104	—— A. D. H.	141, 1122
39048	—— Alan E.	554b
80572	—— Alfred E.	1519
47724	—— A. F.	1232
350161	—— A. F.	—
139633	—— A. J.	976
137315	—— A. J. R.	1096
81578	—— Albert L.	2321
104032	—— Alan L.	1685
31166	—— Alfred S.	2176
37433	—— A. C. R.	600b
	—— Albert E.	—
100959	—— A. J.	2340
121138	—— A. J. B.	1136a
63026	—— A. K. D.	—
87729	—— Alexander L.	1451
192	—— A. M.	2859
73426	—— A. P.	1482
102823	—— A. R.	—
84965	—— A. R. F.	652
04238	—— Arnold S.	500
65831	—— A. W.	—
109488	—— A. Wm.	742
138363	—— B. A.	2456
132947	—— B. H. M.	1373
687	—— Beryl I.	2892
505147	—— B. G.	—
50552	—— B. J.	2347
83250	—— B. M.	658
116510	—— B. S.	774
	—— B. W.	2705
61177	—— C.	2231
61334	—— C. A. S.	1646
132115	—— C. Barnard	1941a
90244	—— C. B.	575
5380	—— C. D.	—
88397	—— C. D. M.	701
64390	—— C. H.	1652
125340	—— Chas. H.	1289
137726	—— Cooper, H.	—
69689	Thompson, C. J.	—
138575	—— Cyril J.	—
21095	—— C. L.	70, 2166
73427	—— C. W.	1317
48349	—— C. W. G.	1230
112000	—— David	1693
122534	—— Deryck	1289
6279	—— Doris	6072
4841	—— D. A.	2943
66523	—— D. A.	706b
77587	—— D. C.	1522
47697	—— David C.	1069
48022	—— D. D.	1396
120857	—— D. L.	902
3648	—— D. M.	2927
04239	—— D. R. W.	1301
133652	—— D. V.	1179
23036	—— Ernest	2369
111981	—— Eric	1698
	—— E. A.	953
64216	—— E. Allen	2233
350223	—— E. Anning	—
111174	—— Edward C.	1346
70670	—— Edward H.	569
106344	—— Edmund J.	2343
100228	—— Edward	—
130973	—— Edward	1171a
102985	—— E. G. L.	725
104033	—— E. G.	2550
62173	—— Ernest C.	—
75460	—— Ernest H.	2474
84636	—— Eric	2324
86671	—— Eric	656
136059	—— E. H. G.	1183
45481	—— E. I.	1541
100698	—— E. James	1657
	—— E. Joseph	2705
44423	—— E. L.	1209
139243	—— Ernest L.	—
74833	—— E. M.	1466
1120	—— E. M.	2895
132382	—— E. M.	1094
74791	—— E. P.	2004
114077	—— E. U.	1726
102685	—— E. V.	1661
65736	—— E. V. F.	—
120280	—— Ernest W.	—
526416	—— F.	—
80927	—— Frank	1976
110011	—— Frank	1709
63726	—— Frank H.	—
111851	—— Fred	—
61079	—— F. Algernon	1631
62627	—— F. Ackroyd	2421
85132	—— F. B.	2536
120392	—— F. D. J.	1145
122825	—— F. I.	799
86520	—— Frederick H.	1554
47503	—— F. J.	1628
78258	—— F. N.	1100
76300	—— F. S.	2319
60758	—— F. W.	578
509170	—— G.	—
128196	—— G.	—
117996	—— G. B.	781
117191	—— G. Davy	1406
117604	—— G. Dirsdale	1662
109082	—— G. D. R.	1066
63966	—— Geoffrey E.	1896
39215	—— George E.	557
77059	—— G. F. M. P.	1516
106507	—— Garnett G.	736
100982	—— George G.	1063
64373	—— H. G.	1695
116511	—— G. H. G.	774
60419	—— Gilbert Milner	1337
115904	—— Gordon Maitland	828
109491	Thompson, G. N.	742
66230	—— G. R.	—
123694	—— G. R.	2561
107093	—— G. W.	—
566038	—— Harold	—
40863	—— Harold	605b
43438	—— Hubert	1210
3804	—— H. A.	2922
108078	—— H. C.	2555
91084	—— H. D.	1509
105972	—— H. G.	1968
31124	—— H. H.	966
88963	—— H. J.	1235
122512	—— H. L.	1933
65658	—— Henry N.	1647
114634	—— Harold N.	1730
113011	—— H. S.	1721
85266	—— H. W. L.	1557
65563	—— I.	710
125591	—— I. G.	796
3099	—— John	503b
64356	—— John	1644
138054	—— John	1186a
78213	—— Joseph	1606
50167	—— Joseph	1265
48218	—— J.	1983
114530	—— J. Arthur	—
114078	—— J. Arthur	759
114078	—— J. Allen	1726
127508	—— J. B.	1139f
127924	—— J. B.	827
126008	—— J. B. J.	800
78212	—— J. Cedric	1518
61700	—— J. Clifford	—
80264	—— J. Clack	757
116317	—— J. C.	—
119803	—— James C.	1411
100793	—— John E.	1663
110010	—— J. C. F.	1677
78536	—— James E.	631
77794	—— J. E. P.	627
107106	—— J. G.	—
69316	—— J. Henry	—
70671	—— J. Herbert	604
118087	—— J. I.	747
124455	—— J. K.	813
34183	—— J. M.	506
350845	—— J. P.	—
40032	—— J. Park	603a
111983	—— J. Patrick	1405
50126	—— J. P.	1258
77817	—— J. Percival	1410
75677	—— J. Pickering	1489
4310	—— J. P. M.	2936
141457	—— J. Rawson	985
41755	—— J. Reginald	605
85197	—— J. Richmond	1554
110395	—— J. Robert	1457
76441	—— J. R. P.	2314
102759	—— J. T.	1663
5381	—— J. V.	—
550104	—— J. V. McD.	—
115905	—— K.	1731
126464	—— K.	1157
80633	—— K. Samuel	1538
51118	—— K. Stanley	936
37532	—— K. T.	600a
121223	—— K. V.	2492
110009	—— L. C.	1710a
116203	—— Leslie, E.	1127
117362	—— Lionel E.	1070
83136	—— L. F. W.	1545
86884	—— L. G.	2010
48278	—— L. H.	1242
62210	—— L. M.	2232
72956	—— L. S.	1467

Personal No.	Name.	Col. No.
118319	Thompson, L. W.	2556
3910	—— M. E.	2931
74896	—— M. E. S.	1436
5770	—— M. H.	2683
1591	—— M. I.	2890
5846	—— M. M. D.	2685
3064	—— M. O.	2921
77274	—— M. P.	622
107326	—— M. S.	—
559	—— M. V. M.	2872
60278	—— N. H.	1188
82930	—— N. J. W.	2409
88582	—— N. R.	1564
86106	—— O. N.	1234
110891	—— P. A. S.	747
84697	—— P. D.	649
136456	—— Peter	974
526416	—— P. F.	—
63165	—— P. G.	1641
137319	—— P. M.	1180*a*
999392	—— P. V.	—
39293	—— Richard	1600
362188	—— Robert	—
114635	—— Robert	1360
109770	—— Ronald	—
115 27	—— Ronald	1066
121407	—— R. C.	756
85154	—— R. C. A.	1551*a*
63867	—— R. D. W.	1611
64396	—— R. E.	1643
70672	—— R. G. K.	2697
39190	—— R. H.	556
87465	—— R. P. L.	1620
73428	—— R. R.	1506*a*
41496	—— R. W.	609
104254	—— S.	—
119077	—— Sydney	773
100172	—— S. A. L.	1667
133454	—— S. C.	1180*a*
84595	—— S. G.	1625
105606	—— Sydney J.	1693
43564	—— Samuel L.	1384
6580	—— S. V. M.	6077
79643	—— S. W.	1498
514064	—— T.	—
69136	—— T. E.	—
06143	—— T. F. W.	476
356901	—— T. G.	—
	—— T. G.	2704
116684	—— Thomas G.	1126
112528	—— T. L. T.	756
118321	—— T. N.	2558
4116	—— T. R. S. (*ret*)	3243
2413	—— U. M.	2909
43994	—— William	1207
102413	—— William	—
106753	—— William	—
117658	—— William	1124
105973	—— W. Alfred	1695
13104	—— W. Arthur	1302
111045	—— Willie	—
270	—— W. B.	2869
70673	—— Walter B.	577
28239	—— William B.	553
132312	—— W. Blundell	2115
9988	—— W. C.	—
69502	—— W. C.	1395
43459	—— Walter F.	2004
110941	—— Wm. F.	1694
40329	—— W. Garfield	573
348711	—— W. Geoffrey	—
109764	—— W. George	—
88369	—— W. Gordon	2336
60941	—— W. G. F.	1634
137340	—— W. H.	1097
104578	—— Walter H.	1118
63174	—— William H.	1614
40864	Thompson, W. J.	606
106659	—— W. L.	734
118321	—— W. M.	2557
103540	—— W. M. B.	1116
134512	—— W. R.	1090
114972	—— W. R.	1733
107711	—— W. Wardell	1703
108600	—— W. Webster	733
48812	—— W. Watson	1398
	—— Z. B.	2918
65071	Thompson-Hill, R.	1643
48630	Thonpson-Horan, T.	1989
83602	Thompson-Hughes, W.	2205
66833	Thoms, J. S.	—
2286	—— M. W.	2908
	Thomsett, A. R.	12*c*
62984	—— S. J.	—
78363	Thomson, Alexander	1216
116193	—— Alexander	—
86178	—— A. B. S.	1558
127402	—— A. C.	—
109753	—— A. D.	1708
90531	—— A. D. P.	1436
79501	—— A. H.	2405
89952	—— A. J.	1238
126981	—— A. J.	810
46999	—— A. McK.	1321
67542	—— A. McL.	2425
77050	—— A. M.	1516
77230	—— A. R.	1494
406626	—— A. S.	—
80486	—— Alexander, S.	1921
138556	—— A. T. M.	—
130755	—— B.	1938
68258	—— B. G. T.	1654
986	—— B. M.	2889
5732	—— B. M.	2683
135849	—— C. S. McN.	1360
42730	—— C. W. H.	630
135087	—— D.	1938
101363	—— D. A.	—
123580	—— D. B.	1741
	—— D. L.	473
6660	—— D. M.	6078
47298	—— D. S.	754
105331	—— Edwin	2235
113423	—— Edwin	745
74237	—— E. B.	1989
	—— E. H.	2699
100932	—— E. W.	—
102182	—— F. A.	1650
	—— F. G. N.	1175
365	—— F. M. G.	2860
115906	—— G.	1254
119764	—— *Rev.* G. I. F.	2514
79770	—— G. L.	1497
107004	—— G. M.	—
35383	—— G. O.	1386
67450	—— G. S.	—
63214	—— G. V.	1643
87142	—— H. A.	1323
127229	—— H. B.	825
91016	—— H. D.	1438
64373	—— H. G.	1645
135791	—— H. K.	2356
86746	—— H. R.	1450
89570	—— H. S.	2230
6190	—— I. G.	6013
	—— I. M.	2684
80104	—— I. R.	900*a*
105268	—— *Sir* I. W. H.	1694
64387	—— J.	1897
37599	—— J. A.	600*b*
123503	—— J. A. G.	1133
	—— J. C.	2680
113618	—— J. C.	1726
80531	—— J. D.	2406
136970	Thomson, J. D. H.	—
63506	—— J. K. D.	1643
126473	—— J. M.	2451
741355	—— J. McI.	—
50761	—— John	1267
131912	—— J. P. T.	940
67991	—— J. W.	—
65831	—— K. G.	—
128744	—— K. T.	—
111969	—— L.	1189
106008	—— L. C.	1282
5420	—— M. F.	2951
6439	—— M. F.	6074
121894	—— M. M.	—
90935	—— N. B.	1433
126705	—— P. D.	814
05153	—— P. G.	1194
133911	—— P. Gardner	1944
72244	—— P. H.	2176
73429	—— Robert	1601
108281	—— Robert	—
47221	—— Robert	749
104034	—— Robert B.	1685
113866	—— Ronald	749
39398	—— R. A.	557
90350	—— Ronald B.	561
114973	—— R. D. C.	1733
138410	—— R. P.	1095
61512	—— R. R.	718
347712	—— R. S.	—
138057	—— R. W.	1186*a*
121927	—— S.	1368
76072	—— S. A.	1510
135382	—— S. D.	2454
82031	—— S. L.	1535
76528	—— T. B.	1313
	—— T. C. (*ret*)	3225
43790	—— T. G.	1211
128795	—— T. H.	—
106981	—— T. N.	1658
85246	—— T. R.	1615
100450	—— T. S.	—
69634	—— T. W.	1650
50236	—— W.	1093
73430	—— William	1317
101248	—— W.	1658
116241	—— William B.	—
125818	—— W. B.	824
114971	—— W. F.	2347
134437	—— W. McN.	—
24108	—— W. P. J.	501*a*
73431	—— W. R.	1206
49416	—— W. Rutherford	1250
123213	—— W. S. H.	1930
111209	Thorburn, A. A. J.	1713
50386	—— A. R.	1266
121408	—— D. K.	748
106209	—— G. G. H.	1397
41756	—— H. W.	613
	—— *Miss* M. T.	2671
135787	—— T. H.	1948
60037	—— W. B.	2418
75973	Thorby, R. G.	2197
46365	Thorell, A.	1237
86732	Thorley, J. L.	1055
78786	Thorman, G. I.	1607
366	Thorn, A. A.	2860
	—— B. R.	2705
4442	—— C. D.	2939
46957	—— E. R.	640
131543	—— L. E. A.	1935*a*
70675	—— R. C.	614
113250	—— S. E.	1723
	—— W. A. S.	10*b*
21221	—— W. G.	2314
370734	—— W. J.	—

Personal No.	Name.	Col. No.
129990	Thornber, *Rev.* A.	2516
89158	—— G.	1625
128769	—— J. B.	—
65424	Thornberry, J. C.	2234
73432	Thorndike, G. H.	1315
86179	Thorne, A. A.	1558
31113	—— A. C.	2169
137980	—— Alfred	2582
64931	—— A. E. J.	900*a*
143057	—— A. H.	—
80983	—— B. T.	2389
510649	—— C. W.	—
364823	—— E. F.	—
105462	—— F. W.	1456
130425	—— F. Winston	1937*a*
80158	—— H. C.	1613
121518	—— H. L.	797
112592	—— H. W.	—
100782	—— J. E.	1901
48993	—— J. H.	2251
81948	—— K. L.	1443
108559	—— L. G.	736*b*
124821	—— L. W.	818
87349	—— M. A.	1103
125469	—— P. D.	905*a*
62211	—— T. G.	2232
4860	—— U. M.	2943
	—— W.	2161
61020	—— W. A.	666
	—— W. J. V.	8
134301	—— W. L.	2277
127756	Thorneloe, N. T.	—
5816	Thornely, B. K.	6007
61321	—— P. C.	1367
104035	Thornett, A. B.	2550
33177	Thornewill, E. W.	13, 505
114975	Thornhill, D. O.	1340
3918	—— I. D.	2932
80258	—— J. H. R.	755
73433	—— R. T. R.	1505
47208	Thornicroft, E. F.	900*b*
137521	Thorning, W. H.	1186*b*
109754	Thornley, E. C.	1708
13770	—— H. R.	1710*a*
102381	—— J. A.	—
101393	—— J. F.	—
135286	Thorns, R. C.	1185
79820	Thornton, A. E.	1538
115175	—— B. L.	750
134356	—— C.	1093*a*
117692	—— C. B.	778
5817	—— C. B.	6007
5929	—— D. E.	2687
123034	—— D. H.	776
126032	—— D. J.	1135
	—— E.	1191
137472	—— E. B.	2457
121459	—— E. H. L.	2493
69710	—— E. J.	—
116637	—— E. R.	745
83195	—— F. G. H.	2476
89279	—— F. J. G.	2337
86676	—— F. K.	656
70676	—— F. O.	2708
121741	—— F. R.	2572
31021	—— G.	2171
	—— G. E.	2905
130634	—— G. F.	947
1486	—— G. R.	2898
	—— H. N.	260, 472
1580	—— H. W.	2899
121409	—— J. B.	774
46296	—— J. H.	1662
83322	—— L.	1546
127403	—— M.	—
3530	Thornton, L. A.	2925
79281	—— P. C.	1519
123344	—— P. W.	2493
114976	—— R. L.	1284
114079	—— S.	2249
13139	—— T. J. E.	1362
63986	—— T. R.	1640
88583	—— V. J.	1564
117628	—— W.	1901
81639	Thornton-Brown, P. G.	637
68731	Thornton Hall, K. D.	716
1701	Thornycroft, M. M.	2900
47261	Thorogood, C. H.	1213
5546	—— H. L.	5987
107939	—— L. A.	728
83399	—— P. A.	1546
	Thorold, H. K.	462
102251	Thorp, B.	2237
61764	—— C. H.	—
5035	—— E. F.	2947
51123	—— F. T.	966
139898	—— H.	—
86512	—— H. O.	1607
108272	—— J.	—
106408	—— Jack	1998
118322	—— Jack	2557
65160	—— J. P.	—
117794	—— L. W.	2347
79431	—— M. H.	1500
117743	—— N.	—
86908	—— R.	1336
79644	—— S. C.	1225
102316	—— T. J.	1659
81965	—— W. (Jnr.)	1533
51	Thorpe, A.	2869
131004	—— A.	951
69677	—— A.	—
87143	—— A. F.	10*a*, 1323
64835	—— A. S.	2339*a*
	—— *Mrs.* C. E.	6
117137	—— C. F.	1127
130963	—— C. W.	948
112637	—— D. D.	1993
13169	—— E. F.	1194
66621	—— E. G.	1977
122178	—— F. A.	—
113297	—— F. B.	2250
80873	—— F. C. A.	1605
134264	—— F. J.	2278
357580	—— H. A.	—
351202	—— H. C.	—
49417	—— H. E.	1253
507288	—— L. J.	—
126092	—— L. S.	1075
110936	—— M. G.	1713
2494	—— P.	2910
121052	—— P.	787
3472	—— P. M. P. I.	2925
23041	—— R.	2370
139463	—— Raymond	—
135218	—— R. A.	1939
69078	—— R. M.	—
69232	—— W.	—
44292	—— W. A.	1218
45405	—— W. E.	1522
121863	—— W. N.	—
134827	—— W. R.	2580
48645	Thouard, F. G.	1288
119819	Thould, S. L.	1122
110935	Thoyts, R. F. N.	1693
61825	Thrasher, S. F.	—
136066	Threadgill, C. F.	1183
32033	Threapleton, A.	502*b*
128844	—— Arnold	1412
510281	Threlfall, F. L.	—
115729	—— J. M.	1069
117626	—— J.	1901
136991	—— W. E.	2280
82456	Thres, D. P.	71, 1501
62859	Thresh, T. V.	—
67853	Thresher, C. E. W.	—
133590	Thress, L. A.	1291
5685	Thridgould, C. D.	6005
109376	Thrift, D. J.	736*a*
121492	Thring, E. J. G.	1929
117627	—— H.	1899
78785	—— R. C.	1526
83189	—— W. L. H.	796
33100	Thripp, G.	503*b*
133499	Throne, B. McC.	2452
138998	Throup, L. G.	—
128061	Thrower, A. J.	828
116638	—— F. A.	1735
	—— H.	1479
122752	—— P. M.	902
122845	—— W. F.	—
49266	Thrumble, L.	789
109755	Thrupp, R. L.	1708
84535	—— W. G.	1615
127375	Thrush, G. H.	—
44202	Thrussell, J. L.	1384
107414	Thubron, E. S.	1700
119933	Thuillier, J. P.	1923
101891	Thumwood, W. E.	—
33071	Thunder, M. D.	503*a*
122611	—— H. A.	—
131531	—— D. J.	943
105607	Thurlow, C. W. J.	1693
90957	—— L. F.	1506*a*
134297	Thurnhill, R. G.	1939
70677	Thurrell, C. C.	1479
101418	Thurstans, G. J.	2237
35404	Thurston, C. E.	1315
102742	—— C. L.	1992
339	—— C. M.	2869
116873	—— C. W.	—
139174	—— C. W. R.	—
136984	—— J. C.	—
104036	—— W. K.	1685
76317	Thurtle, P. M.	1051
	Thwaite, D. E.	800
31022	—— G. R.	2168
4390	—— P. M.	5988
63453	—— R. N.	707
124555	—— D. E.	906*b*
129322	—— L.	1934
3649	—— M. E.	2927
	—— P. M.	2948
122444	—— J. W.	1074
66032	Thwaites, B. J.	710
85522	—— E. G.	2206
63113	—— H. J.	1314
125888	—— C.	803
50413	—— L. C.	1266
79550	—— M. E.	637
125889	—— R.	904
50176	—— W. W.	960
80219	Thwaits, J. H.	1141
123035	Thyer, E. C.	785
	Thynne, B. S.	473
3855	—— P. M.	2930
129528	—— W. A.	1075*c*
90517	Tiarks, H. F.	1483
103246	Tibbenham, D.	1664
84163	—— H.	1323
45324	—— R. I.	705*a*
35284	Tibbey, R.	1314
138069	Tibbets, W. G.	1186*a*
67995	Tibble, L. F.	—
1269	—— M. G.	2897

Personal No.	Name	Col. No.
75485	Tibbles, A.	1476
362219	—— C. H.	—
111913	—— E. A.	—
122444	—— W. A.	1679
135933	Tibbs, G. C.	—
105980	—— K. T.	1669
121410	Tice, K. G.	1127
4015	Ticehurst, G.	2932
70678	—— J. C.	1503*a*
82208	—— L. E.	1896
142164	Tickle, E. C. H.	—
119747	—— H. J. R.	1124
48556	—— J. W. H.	1238
68961	Tickler, H. H.	1661
118499	—— J. E.	789
133736	Tickner, D. J. J.	956
121411	—— P. E.	774
517516	—— R. E.	—
590587	Ticknor, A. H. T.	—
128829	Ticquet, C. E.	1934
132746	Tidball, W. R.	1176
47017	Tidd, C. G.	1899
31196	—— G. C.	2174
73912	Tiddy, E. D.	1511
37027	Tideman, T. G.	564
	Tideswell, G.	8
47537	Tidey, V. A.	1233
68594	Tidman, I. P.	—
73434	Tidmarsh, D.	1480
65659	—— D. R.	1649
101236	—— E. A.	1670
126735	—— M. R.	1369
117625	—— P. R. W.	1900
65026	—— S. W.	1647
335402	Tidswell, A.	—
	—— C. E. (*ret*)	3238
86885	—— E. H.	1558*a*
107681	—— H. S.	2242
120808	—— J.	1145
114565	—— W. J.	—
335402	Tidy, A.	—
141099	—— D.	980
5036	Tier, A. E.	2947
86976	Tiernan, S. S.	1631
130159	Tierney, B.	1174
48656	—— D. A.	1256
121994	—— E.	1929
81604	—— W. F.	2407
82356	Tiffen, G. M.	1231
63344	Tiffin, G. A.	—
110937	—— G. M.	1694
109698	—— H. L.	2555
127689	—— H. McA.	2563
119181	—— J. C.	767
83609	Tigg, J. F. B.	2205
	Tighe, C. H.	474
139265	—— F. C.	—
72730	—— F. E.	1503
67183	—— G. F.	1651
141022	—— J. M.	1186*e*
124839	—— M. F.	817
	Tilbrook, E. M.	2672
45088	—— P. G.	985
49750	Tilbury, A. P.	820
127147	Tilbury, E. A.	810
69641	—— P. R. H.	1977
346449	—— W.	—
100695	Tilby, F. W.	1657
130970	Tiley, P. F.	1171*a*
122559	—— R. F.	1135
45766	—— W. G.	1319
122874	Till, A. E.	—
6091	—— I. M.	6012
127332	—— K. G.	823
104037	—— R. B.	1685
16123	Tillard, L. R. W. (*ret*)	3230
101984	Tilleke, W. G.	—
62340	Tiller, F. G.	706*a*
79340	—— H. M.	2322
63782	Tillett, C. V.	707
110632	Tilley, A. E.	741
138053	—— A. W.	1186*a*
127770	—— H. A.	—
127203	—— H. A.	825
124124	—— J. N. G.	1074
83480	—— K. H. G.	1537
	—— M.	2678
31469	—— R. J.	92, 2195
110938	—— S. A.	1694
125843	—— S. V.	809
6661	—— V. L. D.	6078
86795	—— W. H.	1530
356371	—— W. J.	—
88510	—— W. R. M.	1558
505533	Tillier, C. L.	—
111864	Tilling, A. H. G.	—
121094	—— D. C.	1134*a*
9479	—— E. A.	1529
43889	Tillman, A. W.	1214
8375	—— E.	—
125140	—— E. J.	812
65139	Tillotson, D. B.	—
2564	—— S. M. B.	2912
126375	Tillott, H.	—
39400	—— J. D.	558
131743	Tillson, A. E.	1940
	Tillyard, R.	1342
63981	Tilney, T. V. J.	1642
100743	Tilsley, F.	1667
39401	—— J.	601
127792	Tilson, C. G.	1139*c*
3218	Tilston, G.	2921
117402	—— J. E.	770
45026	Tilt, E. A.	1218
109302	Tilton, A. G.	1699
48163	Tilzey, H.	1968
136659	Timberlake, P. A.	—
104666	Timbrell, V.	1343*a*
107701	Timewell, J.	1703
129932	Timings, B. A.	821
39046	Timmerman, N. W.	553*b*
118323	Timmings, R.	2558
141731	Timmins, A. J. G.	966*a*
48439	—— B. E.	1994
134659	—— D. L.	1093*a*
123504	—— J.	1131
22126	—— L. M.	1496
63837	Timmis, J. A.	708
45879	—— S. W.	1645
135047	Timmons, J. P.	1180*a*
127874	—— P. J.	792
124626	Timms, A. S.	809
123388	—— A. W.	—
65832	—— F.	—
104038	—— H. G.	1685
119080	—— J. G.	769
119661	—— Joseph G.	1983
125372	—— L. A.	1920
140913	—— P. W. B.	977
	—— R. H.	10*a*
127946	—— R. P.	932
46502	—— R. W.	1241
138180	—— S. W.	2293
86957	—— W. F.	1551
125606	Timney, T. C.	903*b*
41536	Timoney, W. C.	609
108783	Timothy, D. G.	1706
121442	—— J. I. T.	2448
110007	—— O. J.	1710
108784	—— R. V.	1706
110282	Timpson, J. G.	1283
130497	—— M.	1372
05225	Tindal, N. H. J.	550
26070	Tindal-Carill-Worsley, G. N. E.	1381
119492	Tindale, T. G.	1220
88584	Tindall, D. P. L.	1564
05126	—— J. A.	500*b*
141410	—— J. W.	1186*d*
74996	Tindle, T. A.	142, 1476
78628	Tingey, A. B.	1524
82433	—— D. H.	1536
354654	Tingle, J. E.	—
65605	Tingley, A. C.	1396
114977	—— C. A.	1338*a*
141268	—— E. E.	1186*e*
46847	—— H. I.	657
1285209	—— S.	—
86046	—— T. J.	1233
73589	Tinham, S. W.	1506
129205	Tinker, A. T.	1138
76963	—— C.	1314
46648	—— D. J.	1243
110939	—— G.	1689
106409	—— H. J.	1689*a*
115551	—— J. N.	1715
130381	Tinkler, A. E.	2452
47318	—— J. W.	1119
128541	—— R. F.	1073*a*
126616	—— S.	1158
119081	Tinley, N. E. B.	2486
108508	Tinn, A. M.	2244
102341	—— G. A.	1677*a*
37135	Tinne, J. A.	574
47058	—— R. C.	1668
129721	Tinsey, T. D.	823
2352	Tinsley, C. E.	2908
45624	—— M. U.	1233
106410	—— R. B.	1689*a*
83839	—— W. S.	1546
137981	Tinson, R. W.	2583
127983	Tiplady, F. H.	1139*e*
85523	Tipper, C. Geoffrey	2204
65833	—— C. George	—
5083	—— M. L.	2947
46884	—— S.	1245
09200	—— S. T.	1527
73435	Tippett, E. J.	1314
69699	—— F. H.	—
47059	—— F. S.	1661
566112	—— G. C. J.	—
	—— N. W.	2473
127422	Tipping, H. S.	—
37305	—— P. A.	511
109471	—— P. F.	1906
119600	—— W. G.	—
132029	Tippins, J. A.	1173
50639	Tipple, E. F.	1247
64277	—— E. W.	1062
128127	—— P. C.	804
129444	Tipton, J. E.	1159
106421	Tiratsoo, E. N.	1397
128147	Tisdale, G. E.	—
	Tisdall, A. M.	2672
137710	Tisshaw, A. J.	—
	Titchfield, *The Most Hon. the Marquess of*	2856
6549	Titcombe, R. C.	2230
3832	—— S. P.	2930
150103	Titcumb, L. F.	983
104724	Tite, A. G.	1677*a*
5818	Titford, M.	6007
90533	Titheradge, E. G.	1436
90410	—— W. C.	1466
137143	Titheridge, E. V.	1184
51181	—— W. B.	—
519480	—— W. C.	—
11103	Titherington, H. J.	2312

Personal No.	Name.	Col. No.
90271	Titley, E. A.	2316
86334	—— E. G.	652
123556	—— F. L. H.	799
134482	—— J. G.	1946
6662	—— L. M.	6078
69559	—— U. A.	1657
2943	Titlow, P. M.	2917
2287	Titman, J. A.	2908
137982	—— L. W.	2583
73436	Titmarsh, A. B.	1603
143922	Titmus, J.	—
09045	—— J. F.	1192
48071	Titmuss, H.	1241
49418	Titterton, J. W.	1252
138717	Tivers, C. G.	—
112026	Tizard, St. J.	1066
112028	Tobbell, L. M.	1700
119419	Tobey, G. B.	1926
129492	Tobin, A. K. P.	2453
39909	—— J. R.	566
1401	—— N. M. H. A.	2898
	—— R. W.	1492
44305	Toby, M. J.	2321
77504	—— S. G.	1498
107341	Tocher, J.	—
50549	—— J.	1360
1158	Tod, A. L.	2896
85524	—— H. M. T.	2231
4861	—— J. A.	2943
115907	—— J. C.	1731
76184	—— M.	18*a*, 1472
511538	Todd, A.	—
62 73	—— A. F. A.	—
119873	—— A. G.	765
135116	—— A. H.	966*a*
108625	—— A. H. J.	1343
42911	—— A. M.	636
120612	—— B. J.	779
136217	—— C. A.	1098
112033	—— E.	1355
80525	—— E. R. H.	2406
87736	—— E. V.	1610
143155	—— F. A.	—
62882	—— F. H.	—
124824	—— F. H.	818
10159	—— F. W.	2168
143016	—— G.	—
107818	—— H. A. C.	1397
06144	—— H. C.	1476
61598	—— H. E.	2545
66667	—— J.	1649
87596	—— J. A.	2227
87080	—— J. B.	1450
90700	—— J. M.	1431
105106	—— J. MacL.	—
105608	—— K. G.	1693
90767	—— N. S.	1532
136143	—— N. O.	2279
78125	—— O. S.	1521
79721	—— P. G.	2405
3703	—— P. M.	2929
129525	—— P. W.	1075*c*
75816	—— R.	2190
138788	—— R. D.	1097
39260	—— R. L. C.	1506*a*
88690	—— R. P.	656
63770	—— S. H.	1655
116455	—— V. M. H. St. J.	756
60428	—— William	1991
45577	—— William	1641
65771	—— W. H.	—
506290	—— W. J.	—
82357	—— W. W.	904
135194	Todd-White, A. R.	2008
37368	—— R. N.	551*b*
106158	Toeg, J. P.	736
42324	Tofield, A.	624
123868	—— F. A.	799
3398	—— J. E.	2923
112034	Toft, G.	1351
109719	—— H. B.	1344
67511	—— J. W.	—
70879	Toft, K. S.	604*b*
365067	—— L. S.	—
90968	—— R. W.	1434
114033	Tofte, J.	1916
	—— J.	2354
104039	Tofts, R. C.	1685
110679	—— W.	—
119375	Togneri, A. J.	—
43596	Togwell, P.	1508
51062	—— R. C. W.	984
137983	Tointon, J. S.	2581
6386	Toley, D. E.	6073
47260	Tolfrey, A.	1386
1802	Tolhurst, C. M.	2901
5972	—— J. B.	6008
117337	—— St. J. M. A.	2444
72957	—— T. A.	1492
73913	Toll, P. E. S.	1512
63734	Tolland, J.	2423
90100	Tollemache, A. H. H.	575
36080	—— D. H. G.	604
139941	Toller, A. A.	959
74747	—— G. S.	—
72138	Tollerton, D.	2175
	Tolley, C. E.	2703*a*
364784	—— F. H.	—
50134	—— J. G.	1258
	—— M. G.	2674
	Tollit, E. M.	5983
7060	Tollworthy, W. E.	1496
	Tolman, H. E.	1170
73914	—— S. F.	1498
	—— W. H.	959
79404	—— W. W.	1528
	Tolmie, D. E.	2705
120617	Tolnie, W. A.	1126
61425	Tolmon, F. G.	—
126523	Tolputt, G. B.	1074
112036	Tolson, M.	1357
	Tolson-Smith, J.	2437
37548	Tomalin, C. D.	551*b*
126065	—— J.	818
138306	—— S. F.	971
590229	Tombleson, W. T.	—
114080	Tomblin, A. E.	746
567715	—— H. C. W.	—
35169	—— H. N.	1207
50147	Tombling, G.	1265
87239	Tomes, B. C. T.	1620
77191	—— C. A. E.	2475
112042	—— H. E.	1707
348285	—— H. H.	—
36007	—— J. N.	19, 503*a*
1424	Tomkin, J.	2899
4257	—— M. A.	2936
112017	—— T. W.	1677
73999	—— W. E.	10*b*, 1318
104040	Tomkins, A. W.	1685
116639	—— B. L.	767*a*
43497	—— C.	1209
47165	—— C. E. G.	1338*a*
68099	—— C. F.	2340
39910	—— E. C. C.	566
19174	—— F. B.	512
359165	—— H. J.	—
	—— J. E.	1352
118690	—— L. M.	786
21075	Tomkins, M. F.	2165
64735	—— R. B.	—
131897	—— T. B.	1175
882296	—— V. E. R.	6278
23122	—— V. H.	2371
114081	Tomkins-Russell, J. H.	754
	Tomkinson, E. L.	270, 500
62860	—— E. P.	—
116351	—— F.	—
138543	—— L.	2293
6191	—— S. M.	6013
133197	—— S. V.	—
66248	Tomkys, W. A.	—
111119	Tomley, E. G. S.	723
111497	Tomlin, A. H.	726
37486	—— B. S.	551*b*
89415	—— E. C.	1451
111940	—— L. E.	1066
60467	—— S. A.	1634
101098	Tomlinson, A. C.	1236
1811	—— A. D.	2922
109948	—— A. J. F.	1346
	—— A. W.	2703*a*
111296	—— C. H.	—
70679	—— D. M.	1491
80317	—— D. S.	2353
69203	—— E.	—
61388	—— Frank	1635
89892	—— Frederick	1613
512492	—— F. C.	—
137984	—— Frederick C	2583
05214	—— G. C.	503*b*
64836	—— H.	2339*a*
133802	—— J.	1178
138984	—— J. O.	—
138960	—— L.	—
84123	—— M. A.	1547
39154	—— P.	601
44198	—— P. A.	300, 642
131627	—— R.	957
46503	—— R.	1397
48395	—— Roy	1246
76373	—— R. L.	2004
109584	—— S.	2345
68496	—— T. P.	—
35248	—— W.	1320
128204	—— W.	—
130706	Tommins, A.	1290
88654	Tompkins, A. H.	664
137665	—— F. A. G.	1177
48262	—— J. E.	1352
63335	—— J. G. S.	—
100445	—— R. W.	—
104938	Tompsett, D. E.	1673
105978	—— W. T.	1694
138477	Tompson, A. D.	1186*a*
82479	Toms, H. W.	2389
125829	—— K. S.	929
125401	Tomsett, R. T. R.	1984
48298	Toner, E.	1255
130269	—— K.	1169
48802	—— R. P.	1247
135782	Tones, J. M.	1186*b*
63848	Tong, R. F. L.	708
117922	—— S. T.	1959
111264	Tonge, E.	901
40034	—— E. F.	566
81698	—— H.	1322
134214	—— T. I. M.	1180*a*
78364	—— W. J. C.	1519
116822	Tongue, E.	1735*a*
78550	—— R. E.	643
6387	Tonkin, E. M. B.	6073
43780	—— F. J.	121*b*

Personal No.	Name.	Col. No.
60179	Tonkin, J. H.	1562
2183	—— N. E.	2907
64857	—— R. D.	2424
345405	—— V.	—
51064	Tonkinson, D. T.	982
23346	—— J. D.	2381
537656	Tonks, J.	—
134440	—— L. H.	—
112829	Tooby, C. E.	1721
2716	Toogood, B. B.	2913
08151	—— C. F.	500
590934	—— E. W.	—
83306	—— F. H.	1449
49115	—— George	1243
130292	—— G. R. D.	1174
49419	—— H.	1251
118531	—— H. S. E.	2556
90712	Tooke, A. W. H.	1439
75702	—— A. R.	1531
123695	Tookey, F. E. G.	2573
7328	—— G. W.	1317
	Toole, G.	2672
	—— R. W.	—
67337	Tooley, H. V.	—
45793	—— J.	1640
74238	—— R. H.	1493
	Toomer, S. E.	462
119082	Toomey, M. A.	2530
131939	Toon, F. J.	1138
136301	—— L.	—
86672	Toone, D.	656
45177	—— F. G.	1231
125437	—— R. S.	1075
78880	Toop, K. J. F.	1441
109756	—— N. D.	2555
37998	Tootal, H. C.	1491
116056	—— J. S.	772
88469	Tooth, A.	701
108824	—— J. A.	1065
113420	—— J. Anthony	745
87275	—— J. P. C.	14, 1560
50105	Toothill, E.	965
117549	—— J. W.	1735*c*
139580	—— R. W.	976
87082	Tootill, W. W.	1450
120019	Toovey, H.	791
24218	Tope, W. R.	1494
73437	Topham, C. R.	1505
116892	—— J.	765
115540	—— J. F.	1686
41882	—— J. G.	615
42912	—— J. R.	658
14117	—— R. S.	2370
131817	Topley, K. W. J.	953
104523	—— R. C.	728
68568	Toplis, A. A. D.	—
111044	—— G. A.	—
61483	—— J. G.	—
353500	—— W. D.	—
31167	Topliss, G. W.	973
108114	Topper, W. W.	736*b*
124225	Topping, F. D.	1159
115541	—— G. W.	1246
62101	—— K. McK.	1896
107050	—— R. B.	—
134453	—— S.	1946
77663	—— T. H.	782
138322	—— W. D.	1183
123268	—— W. H.	2293
45783	Topps, V.	1233
102766	Topsfield, E. F.	1677*a*
101410	Torbet, H.	2237
108509	Tordoff, L. W.	2243
121455	—— M.	2493
110533	Torney, D. H.	1711
62080	Torpy, M. A.	1405
139920	Torr, H. H.	—
64932	Torrance, A.	710
80487	—— J. D.	2115
82143	—— W. G.	1501
122803	—— S. J.	1932
34205	Torrens, D. C.	550*b*
125166	Torrisi, V. F. J.	1138
127204	Torrome, W. F.	826
78489	Torry, A. C.	1518
	—— G. N.	141
109654	Tory, A. E.	1352
3219	—— B. M.	2921
356293	—— S.	—
66311	Tosh, N. D. F.	—
5554	Tosswill, A. J.	5987
117798	—— J. T.	1923
78003	Tothill, R. F.	1318
119820	—— R. J.	1125
74764	Tott, B. O. F.	2114
6192	Tottenham, T. L.	6013
3833	—— V. M. E.	2930
10160	Tottle, E. A.	2171
128513	Totty, N. G.	1168
112046	—— P. H.	1257
87510	Toubkin, J. A.	1559
116513	Touch, D. F.	747
133737	Tough, A. C.	956
105321	—— A. McG.	2239
35036	—— J. K.	1195
6516	—— M. R.	6076
123616	—— D. P.	1133
3834	Toule, B. D.	2930
3986	Toulmin, D. M.	2932
90488	—— J.	1491
114636	—— J. M.	1994
77609	Toundrow, *Rev.* F. N.	2505
86513	Tout, A.	1558
108515	Tovey, D. C. E.	1703
137615	—— H. S.	984
117233	—— K. W.	1257
137618	—— P. G.	984
	—— P. H. F.	2698
65185	Towell, J. H.	—
114978	—— R. S.	1733
45544	—— T. S. W.	707
69711	Towers, A.	—
130237	—— A. F.	1172
44296	—— A. R.	1543
127968	—— D.	1088
31297	—— E.	2178
118905	—— E. O.	1131
142150	—— F.	—
114190	—— R. W.	1730
104041	—— W. R.	1685
75869	Towers-Perkins, W.	618
4128	Towill, M. A.	2933
112490	Towle, D. J. N.	740
37334	—— J. G.	512
04244	Towler, C. O. (*ret*)	3230
100077	—— J. Henry	719
102891	—— J. Herbert	—
2904	—— P.	2917
68780	—— W. B.	716
44481	Towlson, J. E.	2321
78042	Town, J.	2010
109757	—— W. M.	2555
84872	Towne, R. T.	2476
65194	Townend, A. C.	—
62861	—— C. H.	—
	—— D. T. A.	2712
108225	—— D. T. A.	—
62522	—— J.	—
80795	—— *Rev.* N. A. F.	2506
41696	—— R.	966*b*
65140	—— R. A.	—,
130215	—— W. I.	1167
105609	Towend-Dyson, E. B.	1693
119476	Towner, J.	1143
122167	—— J. L.	—
135743	—— R.	1186*a*
	Townesend, E. J. D.	1191
49912	Townhill, S. A. H.	—
46535	Townley, G. P.	1064
46695	—— H.	1239
5422	—— H. L.	6002
6013	—— J. E.	6013
107795	—— S. G.	2484
127138	—— T. W.	906*a*
3260	—— W. M.	2921
1351577	Townroe, H.	—
508536	Towns, E. P.	—
4158	—— S. T.	—
14245	Townsend, A. A.	2368
314408	—— A. C.	—
330430	—— A. F.	—
122248	—— A. W.	784
70680	—— D. L.	553
116450	—— E. I.	1068
124177	—— E. J.	1074
1159	—— E. M.	2896
89026	—— E. R. M.	2229
86581	—— E. S.	2325
5168	—— E. S. G.	2948*a*
3127	—— F. E.	2920
121412	—— F. E.	773
131230	—— G. C.	1998
78629	—— G. T.	1526
70681	—— H. T.	553
115908	—— J. A.	753
83605	—— J. B.	2205
34034	—— J. Edward	2696
125592	—— J. Edward	1136*b*
120151	—— J. Errington	1644
130317	—— J. J. S.	1075
115909	—— J. R. C.	901*a*
86260	—— J. W.	2207
2829	—— K.	2915
5769	—— K. E.	6006
4862	—— K. M.	2943
126522	—— L. J.	1074
	—— M. W. H.	2713
108958	—— N. G.	736*b*
45517	—— P. A.	1636
77507	—— P. B.	1521
33178	—— P. W.	505
87253	—— R.	1552
2468	—— R.	2910
68997	—— R. E.	—
357291	—— R. T.	—
46739	—— T. L.	1991
111842	—— W. M.	2248
517720	—— W. T.	—
137017	—— W. W.	2281
68259	Townshend, E. A. P.	2546
115062	—— P. A.	765
125550	—— P. H.	1075
41629	—— P. M.	609
105610	Townshend-Rose, F. H. E.	1693
118784	Townsin, B. C.	1131
1976	Townson, F. M.	2895
45100	—— R. T.	1323
46179	—— S. E.	1216
37072	—— W.	1480
104042	—— W. N.	2550
	Townzend, R. B.	—
977	Towse, E. C.	2894
86536	Towsey, F. J. A.	1552
86330	—— J. S.	651
73039	—— P. A.	1316
64499	Toy, C. H.	—

Personal No.	Name.	Col. No.
128915	Toy, G. F.	941
4003	Toye, E. H.	2932
87016	—— G. C.	653
104667	—— T. C.	1356
123083	Toyne, C. C.	1289
31353	—— O. R.	2193
39140	—— W. A.	554*b*
	Tozer, A. K.	2703
78958	—— C. J. E. H.	1527
116222	—— E. V.	—
108837	—— G. G.	736*b*
292127	—— E. F.	—
25028	—— F. C.	554
113733	—— G. W.	—
72016	—— H. A	2385
51117	—— J.	1176*a*
62690	—— J. R.	706*b*
6440	—— M. A.	6074
42774	—— O. V.	700*a*
135100	—— R. H.	975
105611	—— W. L.	1693
130671	Tracey, A. J.	1935*a*
42913	—— D. Q. W.	632
3650	Trafford, G. M.	2927
110280	—— J. E.	1283
67292	Traherne, H. L.	—
130716	Trail, G.	1087
74630	—— R. R.	2370
101523	Traill, A.	626
37580	—— A. W. T.	552
112828	—— E. S.	1721
2690	—— J. O.	2913
	—— T. C.	471*a*
385	Train, E. J. C.	2871
	—— W. G.	1247
75984	Trainer, J. L.	2399
150098	Traini, D. J.	983
65448	Trainin, F. B.	2480
564291	Trainor, J.	—
122866	Tranfield, H.	—
116239	Trangmar, C. F.	—
107236	Trant, J. P.	730
100052	Trant-McCarthy, W. F.	1115
107330	Tranter, H. H.	—
508751	—— J. H.	—
133338	—— T. E.	1181
63702	—— W. N.	—
138672	Trapp, B.	—
67445	—— C. S.	—
136529	—— L. J.	1185
11912	—— *Rev.* H. T.	2513
139054	—— R. G.	—
121413	—— R. O.	769
134452	Traske, W.	—
105612	Traub, A. A.	1668
116983	Travell, W. R.	777
75655	Travers, B.	8*b*, 1492
08154	—— F. D.	2697
117807	—— G.	1923
75477	—— H. G.	1473
70822	—— P. A.	603
119322	—— R.	1338
68561	—— R. A. G.	—
130936	—— W. S.	1935
105117	Travers-Smith, E.	—
130168	Travis, D. F.	943
104531	—— F. J.	1064
121033	—— G. L.	1736
28138	—— H.	1634
101346	—— J. W.	—
102033	—— T. H. E.	—
	Traviss, E. W. R.	5
48893	Trayford, G. W.	1340
65141	Trayhurn, A. J.	—
110096	Traylen, J. F.	1907
79082	Trayler, G. W.	1976
101563	—— N. F.	720
364320	Traymier, H. G.	—
139400	Traynor, J. M.	1186*b*
112050	—— J. P.	1700
66712	Treather, J. J.	—
100013	Treacy, *Rev.* H.	2509
65927	Treadaway, H. C.	—
101359	Treadgold, A.	—
111078	Treadwell, A. H.	—
124245	—— A. H. A.	1135
127110	—— T. C.	1167
74239	Treasure, E. I.	1518
70880	—— G. B.	605*b*
138240	—— V. R. S.	1292
566040	Trebble, A. J.	—
60800	Treby, T.	1112
138459	Tredgett, P. A.	902*b*
21241	Tredinnick, H. R.	2315
128140	Tredree, H. L.	—
64879	Tredwell, G. F.	706
50944	—— W. A. E.	1740
141751	Tredw'n R. H.	1097
88157	Tree, S. T.	2229
69690	Treen, W. C.	—
519094	Treffrey, C. M.	—
226	Trefusis Forbes, K.J.	53, 2859
114637	Tregear, H. W. D.	1730
81024	Treger, W.	636
	Tregidga, N. H.	7
	Tregillus, S. G.	220
114434	Tregunna, R. H. R.	1730
127348	Treharne, W. J.	932
49082	Trehearn, N. G.	1408
102651	Treherne, J. W.	1342
44980	—— V. F. E.	1061
72976	Treissman, H.	2384
105979	Trelease, C. R.	1669
112827	—— L. H.	2558
	Tremain, A. G.	2010
112620	Tremaine, P. A.	1357
84433	Tremayne, R. J.	1548
139048	Tremble, E. J.	—
121339	Tremear, J. H.	1145
40270	—— W. H.	576
506278	Tremeer, F. C.	—
112060	Tremellen, H.	1718
129277	Tremlett, C. P.	927
39402	—— E. W.	557
60298	—— J. P.	701
74240	—— P. H.	1479
47036	Trenam, R. W. L.	1245
133899	Trenanar, M. S.	1944
88213	Trench, A. B.	661
77707	—— C. F.	1481
68742	—— J. P.	711
	Trenchard, *The Viscount*	460
63273	—— C.	—
23410	—— H. J.	2383
127690	—— P. C.	2577
72958	Trend, L. C. W.	1479
337244	—— L. J.	—
4982	Trendall, J. M.	2947
108529	Trendell, B. H. J.	739
107489	—— L. A.	1703
132800	Trenerry, A. J.	956
136107	Treneer, W. R. T.	2280
1496	Trengrouse, L.	2874
509871	Trenholme, W. R.	—
75331	Trent, J. L.	2397
36146	—— L. H.	570
116383	Treseder, J. S.	229
118760	—— W. L.	—
122899	Tressidder, A. J.	—
117117	Trestrail, H. H.	1649
23263	Trethowan, L. N.	2380
83416	Trett, H. E.	1547
107682	—— P. A.	2242
124859	Trevallion, L. J. F.	817
114082	—— S.	754
83199	Trevanion, A. H. G.	2476
108481	—— D. A.	1905
127120	Trevarthen, A. W. A.	1160
333940	—— J.	—
80765	Trefelyan, B. F.	2191
78096	—— C. d'E.	1441
136655	—— H. P.	—
1736	—— M. G.	53, 2891
131629	Trevena, K.	957
50616	—— W. H.	1292
87898	Trevenen, J. A.	1565
38101	Trevenna, *Rev.* C. L.	2503
67594	Trevers, F. J.	706*b*
513728	Treverton, J. K.	—
44674	Treves, S. L.	650
04216	Trevethan, R. M. (*ret*)	3228
46661	—— W. R.	734
68120	Trevethick, R. A.	2426
45379	Trevett, C. R.	1330
121826	—— E. A.	1721
49971	—— F. J.	1245*a*
35056	Trevithick, C. L.	1203
68526	Trevillion, A.	—
4477	Trevitt, J. E.	2939
31470	—— W. C.	2226
38055	Trevor, *Rev.* F. E. H.	2502
42974	Trevor-Roper, R.	1051
47354	—— R. D.	1066
68948	Trew, C. A.	2547
108982	—— J. E.	2549
29103	Trewby, M. R. D.	73, 553
109683	Treweaks, R. C.	1710*a*
132269	Trewhella, I. W. M.	2115
115910	Trewin, F.	1125
111175	—— F. E.	1397
02013	—— G. S. (*ret*)	3227
122772	—— W.	1740
44595	—— W. H. E.	650
69772	—— W. Henry Edwin	—
100252	Trewsdale, J.	—
240753	Trezise, E. A.	—
75671	Tribbeck, *Rev.* E. C. H.	2504
110964	—— *Rev.* E. R.	2512
123148	Tribe, A. S.	1933
74808	—— *Rev.* A. W. N.	2505
70784	—— B. R.	560
590403	—— C. L.	—
84057	—— C. S.	1449
100009	—— E.	2481
347560	—— G. L.	—
252554	—— J. G. J.	—
105613	—— L. M.	1693
348430	—— R. G.	—
	Trick, D. M.	2679
68365	Tricker, R. W.	—
45640	Trickett, C. L.	668
134404	—— J. V.	—
80596	—— W. H.	1333
50001	Trickey, E. J.	1090
62174	—— J. H.	—
129229	Tricklebank, F. A.	814
137651	Trievnor, J. W. F.	1099*b*
40576	Trigance, K. W.	604*a*
60944	Trigg, C. F.	1236
355723	—— E.	—
5973	—— E. J.	6008
77549	—— H. W. R.	1385
136956	—— J. A.	1184
124219	—— J. C.	805*a*

Personal No.	Name.	Col. No.
44316	Trigger, G. J.	1102
72196	Triggs, H. W. G.	84, 2175
128032	—— K. R.	1114
103415	Trill, H. G.	—
61389	Trillwood, E.	1895
111476	Trilsbach, H. W. A.	746
50311	Trim, F. J. G.	1266
351836	—— J.	—
82664	—— R. F.	639
125262	Trimble, A. N.	—
114638	Trimby, O. C.	1730
72959	Trinder, A. F.	1305
	—— F. N.	2162
510501	Tring, H. T.	—
103222	Tringham, A. J.	1679
110943	—— G. H.	1715
42279	Tripe, P. V. K.	620
144551	Tripney, J. S.	—
77254	Tripp, G. H.	1532
23174	—— R. C. H.	2383
125289	—— R. S.	—
77426	Trippe, C. E.	1521
67184	—— E. H.	1651
79059	—— G. B. P.	1324
21189	Trippett, R.	2313
33349	Triptree, A. C.	567
41966	—— D. W.	616
128990	Trist, C. L. W.	1139*a*
80503	Tristram, H. F. G.	2201
127691	Tritton, G. L.	2577
115911	—— H. P.	1284
133803	—— J. F.	1178
520378	Troake, D. R.	—
519880	Trood, N. H.	—
85006	Trollip, E. C. W.	650
68965	Trollope, F. J.	1659
73915	—— J. L.	1508
	—— S.	2704
	Tromans, A.	—
108469	—— F. A.	1905
25047	Troop, C. L.	71, 504*a*
114639	Trotman, C. K.	1248
124478	—— D. A.	813
114033	—— H. C.	1726
	—— H. J.	52
31407	—— J.	2198
84772	—— J. S.	1550
5555	—— M.	2952
889707	—— M. L.	6278
123151	—— T.	1127
142188	—— W. H.	—
	—— W. S.	7
129360	Trott, A.	1139*f*
108966	—— A. S.	1708
60005	—— C. E.	2231
131433	—— E. C.	—
	—— F. W.	470*a*
132588	—— G. F.	829
512356	—— J. H.	—
	—— K. A. J.	956
111034	—— R. E.	—
75817	—— S. H.	957
4016	Trotter, A. F. M.	2932
87797	—— A. W.	1323
115912	—— C. N. T.	1734
19093	—— D. W.	1540
114640	—— John	1406
81511	—— P. F.	1540
40959	—— S. H.	606*a*
41082	—— T. A.	606*a*
48109	Troughton, H. E.	1321
108785	—— H. G.	1706
135789	—— K. C.	1948
87941	—— J. W.	1562
90930	Troughton-Roberts, G. E.	1439
37917	Troughton-Smith, P. P.	554*b*
41630	—— S. H.	610
930	Trouncer, E.	2893
75672	Trounson, E. M.	2526
62523	—— W. R.	—
78908	Troup, C.	1219
3079	—— C. F. G.	2918
3911	—— G.	2931
	—— H. B. (*ret*)	3243
66785	—— J.	—
42163	Trousdale, R. M.	578
117012	Trow, G. H.	1126
65660	—— M. H.	2546
42914	Troward, R. E.	636
50086	Trowell, E. B.	1406
374	Trubshawe, P. H.	2871
76095	—— W. V.	1518
68838	Truby, W. E.	1652
21238	Trudgian, T. P. F.	2315
121147	Trudgill, L.	—
45111	True, C. G.	2206
50285	—— J. B.	1097
41757	—— J. D.	613
131896	Truelove, K.	1175
132685	Trueman, E. R.	1373
137563	—— F. J.	950
43850	—— J.	1054
80339	Truen, R. G.	1892
87798	Truett, H. J.	1620
128117	Trull, J. G.	1163
136755	Truman, A. R.	—
111477	—— F. C.	746
139913	—— L. G.	—
84757	—— R. H.	1548
37137	Trumble, A. J.	550*b*
	—— G. C.	54
6280	—— R. S.	6072
43517	Trump, T. F.	1509
84637	—— T. H.	2324
42280	Trumper, E.	620
352638	Trunchion, C. J.	—
90441	Trundle, G. M.	1433
70682	Truran, J. W. J.	1205
120618	Truscott, D.	1126
66443	—— E. A. W.	2234
82358	—— E. F. W.	1543
49714	—— F. E.	1258
41223	—— H. F.	607
49668	—— J. C.	815
85525	—— J. F.	2206
77043	—— J. H.	1472
42032	—— L. J. B.	1502
86235	—— P. V.	1121
116267	—— R.	—
130656	—— R. D.	948*a*
80313	—— R. W.	2274
114849	—— T. H. H.	—
125301	—— T. O.	1139
137619	Trusler, K. A. E.	984
10233	Truss, J. E.	2165
354854	—— T. C.	—
82359	Trustram, J. H. L.	1334
10231	Truter, M.	2894
128830	Try, B. R.	1933
108967	Tryon, K. M. J.	1708
110944	Tubbs, B. W.	1687
72400	—— D. F.	2178
77262	—— H. V. L.	653
923288	Tukman, C. H. T.	—
47981	Tuck, A. J.	1622
150129	—— D. G.	983
121352	—— G. M.	877
33101	Tuck, J. A. H.	12, 504*b*
4793	—— M. J.	1619
87746	—— N. J.	2544
102406	—— P. I.	—
13027	—— R.	600*b*
37306	—— R. R. S.	553*b*
127510	—— S. R.	1163
104668	—— T. S. P.	1354
590400	Tucker, A.	—
70683	—— A. B.	606*b*
	—— A. J.	52
66529	—— B. D.	710
86349	—— B. E.	653
104043	—— B. S. B.	1685
91023	—— C. E.	1208
128295	—— C. G.	—
107938	—— C. G. T.	1673
76559	—— *Rev.* C. J.	2505
47007	—— C. S.	1711
114641	—— C. W.	1730
	—— D. W.	1370
5169	—— E. M.	2948*a*
46321	—— E. T.	1321
51014	—— F. D.	1105
	—— G.	5
100744	—— G. E.	1667
108647	—— G. H. St. G.	1357
3107	—— G. J.	2920
116024	—— G. MacI.	2437
116374	—— G. R.	—
48537	—— G. W.	1253
90733	—— G. W. G.	1382
122627	—— H. P.	—
44437	—— H. R.	1214
87077	—— H. William	1450
113010	—— H. Walter	1721
112982	—— J. A.	—
82131	—— J. C. M.	1544
70684	—— J. D.	577
	—— J. M.	2688
43180	—— J. S.	628
1103	—— M. E.	2895
1086	—— M. M.	2873
114383	—— N. M.	—
139338	—— N. W.	2008
126779	—— R. A. G.	804
45127	—— R. C.	1385
69482	—— R. P.	717
83606	—— R. S. B.	2205
87423	—— S. A.	700*b*
130366	—— S. J.	1937*a*
106204	—— T. D.	1660
121113	—— V. E.	902*b*
66609	—— V. G.	1335
132044	—— Wm.	1941*a*
117518	—— W. C.	763
113771	—— W. J.	1726
65994	—— W. J. H.	665
84808	Tuckett, G. G. L.	1556
90696	—— P. D.	1434
114516	Tuckey, A. W.	—
35028	—— J. H.	142, 1195
125308	Tucknott, L. G.	1139
100572	Tuckson, J. A.	713
134002	Tuckwell, G. A.	943
68047	—— J.	—
101034	—— J. R.	720
137297	—— M.	949
82273	—— N. L.	1541
40272	—— W. F.	2198
42576	Tudge, H. J. C.	623
80174	Tudhope, P. M.	1897
5959	—— S. C.	2687

Personal No.	Name.	Col No.
117389	Tudor, C.	1368
47319	—— C. J.	1067
	—— D.	1370
116028	—— G. L.	1142
76532	—— H. L.	1510
85842	—— H. M.	1556
124527	—— H. M. H.	813
75985	—— J. E.	2475
70685	—— S. O.	563
67702	—— W. P.	715
105185	—— Tudor-Jones, R.	1117
	Tudswell, J.	1133
119680	Tue, C. C.	1368
46504	Tuff, G. C.	1241
114084	Tuffley, C. M.	754
41335	Tufford, C. R.	607
1939	Tuffs, P.	2902
40485	—— R. J.	604
127947	Tufnell, N. C. H.	932
124883	Tuft, D. R.	1136*b*
6663	Tughan, S. F. W.	6078
102753	Tugwell, D. H.	1666
74241	—— K. S.	1513
131185	—— L. S.	1939
248058	—— L. T.	—
125214	Tuite, G. S.	—
43609	—— W. J.	2316
03085	Tuke, B. D. S.	1466
65737	—— W. L.	—
132528	Tuley, T. L.	1942
133018	Tulk-Hart, R. B.	2453
	Tulip, E. H.	959
112825	Tull, A. L.	2247
124570	—— G. A.	905
565032	—— R.	—
70686	—— T. S.	1625
106725	—— W. C.	—
68954	Tullberg, A. E.	1660
60299	Tulley, A. C.	900
113251	Tulloch, A. G.	2247
28073	—— G. K.	1194
65142	—— H.	—
88183	—— L. G.	2416
102180	—— M. MacI.	1897
116851	—— T. A.	—
513690	—— T. A. G.	—
68002	Tullock, G. W.	—
75295	Tully, C.	1440
105080	—— Charles	—
67430	—— J. D.	—
331596	—— P.	—
122313	Tumbridge, A. V.	1073
127436	Tunbridge, G. L.	—
108511	—— G. O. S.	2244
45454	Tungay, P. J.	1632
533213	—— A. R.	—
78179	Tunks, C. R.	1605
112066	—— I. L.	1699
107683	Tunmer, P. A.	1910
18779	Tunn, *Rev.* A.	2514
65776	—— T. H.	—
76238	Tunnah, A. R.	1441
74813	Tunstall, E. S.	2213
133207	—— H.	1092
70824	—— P. D.	603*b*
13487	—— R.	—
60665	—— W. W.	1632
76502	Tupholme, G.	1891
37434	—— J. S.	1490
60362	—— M. S.	12*a*, 162*b*
122569	Tupling, W. E.	1289
5256	Tupman, B.	2949
2691	Tuppenney, I.	2913
	Tuppin, A.	1173
69021	Turberville, A.	—
73438	Turberville, G. F.	73, 1493
42542	Turgel, P. R.	643
1228	Turier, B. C.	2896
109300	Turk, A. C.	1906
63314	—— F. W.	—
61850	—— H. L.	2338
137475	—— J. A.	1186*a*
112072	—— M.	1718
118613	—— R. D.	1132
117519	Turkington, R. W.	764
35020	Turl, C.	1303
49826	—— R. J.	1358
580863	Turley, A. E.	—
125399	—— C. H.	1998
105976	—— F. Y.	2551
41336	Turley-George, D. R.	608
114980	Turlington, R. H.	758
696	Turnbull, A.	2870
136842	—— A. J.	977
67543	—— A. McE.	2425
106345	—— A. Montgomery	2341
86625	—— A. S.	630
63274	—— C. L.	—
100414	—— D.	—
136387	—— D. E.	1098
132081	—— D. H.	807
76040	—— E.	1960
08156	—— E. A.	1489
82098	—— F.	1612
43814	—— G.	2194
63572	—— G. A.	—
139001	—— G. L. G.	—
1160	—— H. C. N.	2896
106103	—— H. T.	736
	—— H. T.	1671
127222	—— I. A.	932
109008	—— I. B. A.	1398
77980	—— J.	1052
74781	—— J. B.	1514
42661	—— J. E.	631
113827	—— J. E.	752
60945	—— J. H.	1634
131709	—— J. K.	2277
72226	—— J. R.	2176
5567	—— K.	5987
84434	—— K.	1548
120613	—— N.	2558
64837	—— N. H.	2339*a*
3651	—— O.	2927
3015	—— O. M.	2918
1321	—— P. A.	2897
107346	—— R. A.	—
581427	—— R. H.	—
3161	—— S. J.	2918
528098	—— T. C.	—
63756	—— T. E.	1642
108315	—— T. H.	—
143518	—— T. H.	—
70687	—— T. R.	573
560446	—— T. W.	—
49139	—— W. B.	1256
65674	—— W. F.	1648
80766	—— W. G.	92, 2200
83812	Turnell, A. G.	2339
125791	—— M.	1933
9108	Turner, A.	1499
121072	—— A.	1931
	—— A.	72
103588	—— A. A.	1117
64641	—— A. B.	—
134932	—— A. C.	2453
69308	—— A. Cyrus	—
104044	—— A. E.	1685
137985	—— Arthur E.	2583
132143	Turner, A. Ernest	1935*a*
77599	—— A. G.	2401
511709	—— A. J.	—
125631	—— A. J.	803*a*
47629	—— A. J. O.	1253
134828	—— A. L.	2579
2922	—— A. M.	2917
125388	—— A. M.	1461
10060	—— Arthur W.	2171
107149	—— Alfred W.	2484
84296	—— B. A.	644
3683	—— B.	2929
81146	—— B. H.	1230
4547	—— B. M.	2940
126937	—— B. S.	905*a*
123163	—— Clarence	2251
110786	—— Clifford	—
	—— Cresswell	1190
64642	—— C. B.	—
73916	—— C. E.	1509
112720	—— Cyril E.	1123
40960	—— C. F.	—
345042	—— C. F. J.	—
365954	—— C. F. L.	—
26020	—— C. H.	501
49931	—— C. J.	1259
86448	—— C. J. R.	1431
24047	—— C. K.	1477
79186	—— C. L.	1100
114642	—— C. P.	1730
131646	—— C. R.	823
50218	—— C. W. W.	946
75573	—— D.	2399
80767	—— D. A.	2203
139171	—— D. A. L.	—
566756	—— D. B.	—
107148	—— D. F.	2484
133580	—— D. I.	1181
124818	—— D. J.	817
1260977	—— D. J.	—
134115	—— D. J. S.	964
50	—— D. M.	2859
4233	—— D. M.	2935
107524	—— D. O.	1341
134565	—— D. R.	1178
89433	—— D. T.	1622
80472	—— E. Albert	981
123831	—— E. A.	802
105614	—— E. B.	1693
50078	—— E. C.	1264
22207	—— E. D.	553*a*
	—— Edward F.	470*a*
	—— Ernest F. (*ret*)	3228
9875	—— E. G.	—
81480	—— E. L.	1610
5257	—— E. M.	5986
72431	—— E. R.	2179
85035	—— E. V.	1615
117936	—— F.	1411
136999	—— Frederick	2280
104045	—— F. C.	1685
47975	—— F. D.	1248
63957	—— F. E.	1645
21385	—— F. G.	2319
7811	—— F. H.	—
108470	—— F. H. H.	1905
87272	—— F. McD. C.	1502
44912	—— F. S.	1212
130700	—— F. V. P.	1175
114981	—— Fredk. Wm.	1733
118001	—— Fred. Wm.	1925
124909	—— F. W.	1929
37775	—— F. W. S.	554*a*
41498	—— George	608
50155	—— Guy	1258
85201	—— G. A.	1616

Personal No.	Name.	Col. No.
116762	Turner, G. A.	777
113498	—— G. Austin	1121
115613	—— G. Alexander	756
113114	—— G. B.	1706
44574	—— George C.	1206
46760	—— Gordon C.	1243
83211	—— Guy C.	637
659	—— G. E.	2889
72472	—— G. E. M.	2383
77588	—— G. F.	1321
125593	—— G. F.	804
114085	—— G. K.	1726
88052	—— G. R.	1891
125595	—— G. R.	805
107513	—— G. S.	900*b*
119691	—— George S.	2445
127490	—— G. W.	1075*b*
80425	—— G. W.	943
138781	—— George, W.	—
66812	—— H.	—
142171	—— H.	—
67641	—— H. A.	712
89004	—— H. C.	1626
111478	—— H. E.	746
113009	—— H. F.	1721
82939	—— *Rev.* H. E. W.	2506
112558	—— H. G. W.	740
89096	—— H. H.	1481
115614	—— H. J.	750
	—— H. M. S. (*ret*)	3242
70688	—— H. R.	1204
83797	—— Harold S.	1612
120323	—— Hugh S.	1925
105615	—— H. T.	1693
39261	—— H. St. G.	557
83651	—— I.	2335
32166	—— Ian	1075*c*
	—— I. M.	2678
5170	—— I. M.	5985
112100	—— James	1721
86502	—— John	1280
105616	—— Joseph	1693
112824	—— J.	1718
40865	—— J. A.	605*b*
118960	—— John A.	2553
81714	—— J. C.	1443
77789	—— J. C. S.	627
62574	—— J. E. S.	—
50101	—— J. F.	946
135640	—— J. G.	970
45670	—— J. H.	1641
110940	—— J. H. S.	1689
138699	—— J. H. W.	—
5170	—— J. M.	5998
48078	—— J. R.	1240
89571	—— J. S.	2230
125312	—— J. S.	1086
64429	—— J. T.	—
4204	—— J. U.	2935
10518	—— James W.	—
46191	—— John W.	1236
66800	—— Joseph W.	—
104473	—— J. Wilfred	1064
117693	—— K. M.	778
68205	—— K. W.	1242
462	—— K. W. A.	2886
353588	—— L.	—
133500	—— Laurence	1940
358533	—— L. A.	—
83400	—— L. F. C.	1333
106205	—— L. G.	1998
113837	—— Leslie G.	754
740194	—— L. George	—
112101	—— L. G. L.	1696
64	—— L. M.	2859
110396	—— L. S.	1457
64333	Turner, L. W.	1453
61074	—— M. C. C.	1563
375	—— M. C. M.	10*a*, 2868
6193	—— M. L.	6013
	—— M. L.	2687
132043	—— M. R.	1941*a*
1077	—— M. T.	2895
77702	—— M. W.	656
565054	—— M. W. G.	—
45004	—— N. W.	1228
109148	—— *Rev.* N.	2511
69788	—— N. C.	—
132129	—— N. F.	824
45004	—— N. W.	1228
88355	—— O. R.	2229
110773	—— P.	—
	—— P. A.	1703
114435	—— P. G.	1730
126628	—— P. J. A.	906*a*
104832	—— P. McL.	1687
41631	—— P. S.	574
73439	—— Ralph	1601
128171	—— Reginald	—
100645	—— Roy	720
106114	—— Roy	1065
72197	—— R. A.	82, 2175
45795	—— R. A. P.	1643
73440	—— R. Cavill	1602
117913	—— R. Charles	1735*c*
115864	—— R. F.	1245
126809	—— R. F. W.	1075
62862	—— R. G.	—
116640	—— R. H.	2251
131460	—— R. J.	—
136969	—— Ronald, J.	2280
129741	—— R. J. K.	829
60125	—— R. S.	704*a*
114982	—— R. T. F.	746
140910	—— Reginald W.	—
100955	—— Richard W.	—
39404	—— Robert W.	558
114983	—— Ronald W.	1733
120671	—— Ronald Wm.	1136*a*
04249	—— S. A. (*ret*)	3230
117234	—— S. F.	1735*b*
68718	—— S. G.	1113
105684	—— St. J.	1693
88200	—— S. N.	700*a*
68157	—— S. W.	1645
	—— T.	7
105981	—— T. B. E. H. A. A.	1695
101996	—— T. C.	—
125948	—— T. H.	2569
113312	—— T. R.	88, 2250
49524	—— Wallace	1250
48336	—— Wilfred	1387
513957	—— William	—
104669	—— Walter A.	1354
43661	—— Wm. A.	1976
40578	—— W. C.	1499
65738	—— W. Etherington	—
121823	—— W. Eastwood	1457
342016	—— W. F.	—
121742	—— W. G. J.	2560
44327	—— W. H.	1509
124591	—— W. H.	1933
26216	—— W. H. N.	550*a*
49525	—— Wilfred L.	1252
61178	—— W. L.	2231
84860	—— W. M. L.	2412
101272	—— W. O.	—
562931	—— W. Wilfrid	—
81147	Turner Cain, G.	1216
24032	Turner-Hughes, C. K.	—
107684	Turney, E. H.	2242
106023	Turnham, F. C.	1456
47365	—— J. E.	746
101727	—— L. R.	1672
104046	—— L. W.	1685
46088	Turnnidge, B. R.	1655
	—— C. A.	53
125253	Turnstall, F.	—
142128	Turpie, J.	—
104047	Turpin, A. A.	1685
70590	—— A. R.	553*a*
77314	—— F. W.	1521
72146	—— G. H.	2176
45722	—— J.	1062
6441	—— K. I.	6074
102729	—— L. C.	1674
91219	—— M. S.	2319
119150	Turpin-Bendon, W. J.	768
46371	Turrell, B. A.	2542
137570	Turtle, A.	1084
80768	Turtle, J. P.	1499
66376	Turton, A.	—
62582	—— A. E.	—
4458	—— F. D.	2939
130050	—— G.	1937
129705	—— H. B.	1934
88964	—— H. W.	1624
124816	—— J.	817
129585	—— John	1139*h*
62081	—— J. V.	1638
83247	—— R. T.	641
1996	—— V. M.	2903
	Turton Jones, J. W.	472
514340	Turvey, A. R.	—
104253	—— F. A.	—
109583	—— R. C.	2345
122571	—— T.	1931
139646	Tusler, G.	1099
7248	Tussaud, F. W. C. G.	1500
123080	Tustain, W. N.	1263
118324	Tustian, T. B.	2557
87513	Tustin, A.	1559
61808	Tutt, C. P.	—
128016	—— W. H.	1167
	Tuttle, G. W.	473
87532	—— J. E.	1554
120888	Tutton, K. D.	1136*a*
116641	—— T. R.	761
101273	—— W. S.	—
135616	Tutty, E. B.	969
46956	Tuxworth, N. C.	1676
107685	Twaddle, J. G.	1703
63587	—— R. G. E.	—
122171	—— W.	—
453	Twaites, H. K.	2940
348944	Twaits, W. C. A.	—
119440	Twallin, R. W.	1132
29252	Twamley, R. J.	552*b*
137986	Tweddle, Donald W.	2583
31354	—— G. E.	2179
114858	—— J.	—
102804	Tweed, *Rev.* S. G.	2510
86352	Tweedale, B. H.	653
68132	—— J.	711
114984	—— R.	1284
112051	Tweedie, A. S. R.	1695
112439	—— D. N.	735
23120	—— F. I. G.	2372
122926	—— G. C.	793
116642	—— G. M. I.	1126
89953	—— J. F.	1235
15552	—— M. W. F.	1916
	—— P. G.	2711
50007	Tweedie, A. K.	1359
117192	—— J. L.	1406
60666	Tweedy, A.	1961

Personal No.	Name.	Col. No.
49000	Tweedy, R.	2231
125596	Tween, E. F.	796
138195	Tweld, L. J.	905
129396	Twell, D.	1164
4099	Twells, P. E.	2934
23432	Twelves, L. C. F.	2459
13192	Twelvetree, F. H. H. (*ret*)	3235
6664	Twelvetrees, J.	6078
111133	Twemlow, E. B.	731
120814	Tweney, E. A. St. H.	2493
61035	Twentyman, C. E. H.	669
80769	—— J. A.	2227
117789	Twidale, H.	780
119934	—— J. D.	1738
91206	Twiddy, E. F.	2195
5893	—— M. A. F.	6009
125842	Twigg, A. O.	929
68211	—— J. M.	1454
509890	—— J. W.	—
337586	—— T. W.	—
2353	Twigge-Molecey, A. J.	2908
110722	Twigger, L. J.	—
104506	Twiggs, F. W.	727
50534	Twineham, W.	1247
103223	Twining, J. W.	1679
66059	—— W. T.	1647
	Twisleton-Wykeham-Finnes, *Hon.* L. J. E. (*ret*)	3224
134018	Twiselton, F. J.	1093
130382	Twiss, E. F.	2452
47274	—— P. K.	901
69822	—— V. B.	—
78487	Twissell, H. B.	1604
83902	Twist, D. N.	1530
	—— D. N. T.	8*a*
3987	—— K. M.	2932
86453	—— T. K.	1609
102976	—— W. H.	718
115346	Twitchett, F. J.	763
49796	Twite, C. E.	947
89954	Twomey, F. T. B.	1630
127322	—— M.	1158
67527	—— R. J.	2405
72731	Twyford, H. T. R.	1504
113253	—— H. T. MacM.	1723
88299	—— R. H.	1563
103345	Twyman, E.	2274
353097	—— S. H.	—
73917	Tyas, F. H.	1512
100301	—— H. M.	—
130051	—— S.	1937
105617	Tydeman, C. A.	1693
515174	—— E. P.	—
82360	—— G. C. S.	1220
73666	Tye, E. H. S.	1506
121743	—— C. W.	2559
68196	—— J. R.	716
805000	—— L. C.	—
84638	—— N. A.	2324
	Tyers, T. C. (*ret*)	3235
108228	Tyldesley, W.	—
79585	Tylee, T. H.	1522
135249	Tyler, A. B.	1947
135094	—— A. C.	975
116643	—— A. D.	1069
83496	—— A. J.	2179
343101	—— E. A.	—
60180	—— E. E.	1621
70691	—— E. F.	577
61827	—— F.	—
514224	—— G. W.	—
9750	—— H. H.	—
75617	—— H. M.	1476
124890	—— H. S.	1935
50197	Tyler, J. V.	1178
111498	—— J. W. E.	729
116644	—— L. J.	2250
132360	—— P.	2116
31471	—— P. G.	2195
72411	—— R. W.	2178
74000	—— T. H.	2113
129406	—— W.	1164
102303	Tyley, T. E.	2274
6364	Tym, W. E.	653
43736	Tynan, J. J.	1509
125339	Tyndall, A. B. K.	1411
121086	—— D.	778
73442	—— F. E.	1313
43724	—— H. A.	1208
104298	—— H. S.	—
120680	Tyne, H. L.	1923
79060	Tyre, D. M. J.	10*a*, 1324
356459	Tyrell, A. E.	—
342313	—— A. J.	—
5975	—— S. G. M.	6008
50617	Tyrer, D. E.	1099
47504	—— Edward	754
590612	—— Edward	—
134538	—— J.	966*b*
46506	—— R. F.	1238
101843	Tyrie, *Rev.* D.	2510
87636	—— J. S. B.	658
43333	—— W. E.	2191
69142	Tyrrell, A. E.	—
122642	—— A. J.	—
73442	—— F. E.	—
101951	—— C. F.	—
108898	—— C. F. G.	1689
121006	—— F. B.	—
143056	—— G. C.	—
	—— G. Y.	471
23217	—— J. E.	2471
135668	—— K. E.	1182
44532	—— R. Y.	651
60076	—— T. F.	704
83652	—— T. W.	2324
129711	—— Walter	1934
	—— W.	2365
105618	Tyrrell-Martin, E. H.	1693
80993	Tyser, P. A.	2406
43651	Tysoe, W. H.	—
123994	Tyson, A. P.	1078
108786	—— B.	1706
79610	—— Edward H.	1528
119893	—— Ernest H.	1071
26248	—— F. H.	502*b*
120619	—— G.	1122
22178	—— G. A. V.	2692
513974	—— J. J.	—
1412	—— M.	2873
122044	—— R. E.	1411
	Tyssen, J. H. S. (*ret.*)	72, 3222
101729	Tytherleigh, B. W. V.	1672
126577	—— G. E. L.	1935
85799	—— P. J.	1556
120851	—— W. J.	1072
	Tyzack, F. H. G.	8
21125	—— J. E. V.	74, 2166
23188	—— R. W.	1916

Personal No.	Name.	Col. No.
	U	
45402	Ubee, C. E.	1522
	—— S. R.	475
78665	Uberol, H. S.	634
79254	Udall, R. C.	1520
83401	—— V.	1394
356865	Udell, F. W.	—
42916	Ullman, R. A.	636
4311	Ulph, C. M.	2936
131775	Ulrich, J. E.	1177
76560	Ulyatt, *Rev.* H. J. R.	2505
126736	Ullyott, G.	1369
76126	Umney, R. C.	2321
99047	Umpleby, W. J.	1313
131452	Uncles, J. L.	—
117035	Underdown, N. J.	1116
131666	Underell, J. W. J.	2008
67468	Underhay, G. F.	—
70917	Underhill, A. F. A.	604
	—— C. R.	1095
90759	—— H. A.	1436
90891	—— H. J.	1438
44585	—— M. J.	1334
366220	—— R. A. E.	—
88318	—— R. M.	1893
	—— Wilfred	470*a*
85211	—— Wm.	2476
113325	Underwood, A. F.	1122
131880	—— C. F.	1087
49700	—— C. R. H.	1147
1190	—— D. V. D.	2896
125212	—— E. A.	—
10006	—— E. H.	1676
139966	—— E. W.	966
166209	—— F.	—
107686	—— G. H.	1703
110004	—— G. W.	901
134450	—— George W.	—
105836	—— H. J.	2240
68188	—— H. S. L.	715
64087	—— John M.	—
118961	—— *Rev.* Jack M.	2513
151066	—— L. A.	1186*c*
134233	—— L. W. L.	2278
70692	—— P. E.	618
89358	—— P. L.	703
63238	—— S. G. G. S.	1641
113846	—— S. T.	1123
79198	Undery, E. M.	1052
74710	Undrell, G. A. R.	1102
84639	Unett, J. S. A.	2324
84067	—— W. H. de W.	2542
48837	Unitt, T. J.	2570
125404	Unkles, R. H.	1984
62115	Unstead, R. J.	1639
122840	Unsted, A. E.	—
143154	Unsworth, A. M.	—
103385	—— C. H.	2341
143017	—— J.	—
150089	—— L.	983
507107	—— R.	—
3332	Unwin, C. L.	5983
	—— F. H. (*ret*)	3225
47902	—— F. H. W.	1128
46298	—— G. C.	665
104048	—— H. B.	1685
65144	—— H. F.	—
100545	—— J. A.	704*b*
129568	—— J. A.	939
130819	—— L. H.	2276
69733	—— M.	—
304100	—— Maurice	1900
110818	Unwin, M. D.	2277
	—— N. H. F.	1466
67340	—— P. C.	—
104975	—— P. C. S.	2431
111127	—— P. H. B.	736*a*
4647	—— P. M.	18*b* / 2941
515380	—— R. F. B.	—
126056	—— T. E.	818
115555	—— W. J.	744
127307	Upchurch, S. W. J.	1162
75974	Upcott, D. H.	2197
104049	Upex, K. J.	1685
3108	Upfield-Green, M. E.	2920
50887	Upfold, R. H. M.	1289
127376	Upham, C. F.	—
48508	Uphill, A. J.	1386
17006	—— J.	1226
104050	—— L. V.	2550
40156	—— M. W. H.	602*b*
43125	Uprichard, W. J.	628
60482	—— W. L.	2418
85907	Upright, K. R.	1558
46822	Upsnall, F. W.	1245
119235	Upsher, D. H.	780
133958	Upson, A.	1171*a*
120006	Upton, A. F	2446
104944	—— A. J.	—
24159	—— A. Le R. S.	2695
136685	—— B. H. B.	2454
45451	—— C. E.	2004
44387	—— D. A.	1523
42543	—— E. H.	624
131464	—— Harry	—
42544	—— H. C.	623
	—— H. M.	2674
135216	—— H. R.	1947
134684	—— J. R.	1180*a*
6001	—— L. H.	6010
4300	—— M. W.	2936
107490	—— O. S.	1703
80128	—— R. G.	2335
19193	—— S.	1194
126669	—— V. P.	1139*a*
102730	—— W.	1674
150113	Upton-Prowse, B. J.	983
76992	Upward, H. J.	1511
122530	Urch, R. J.	1289
2194	Ure, A. T. McL.	2907
1943	—— R. C.	2902
82099	—— T.	1532
122160	Uren, T. E. K.	—
5976	—— B.	6008
6442	—— J.	6074
132304	Urich, G. D.	958
90164	Urie, J. D.	508
105838	Urlwin, S. H.	2240
83903	Urlwin-Smith, E.	1548
122411	—— P. J.	903
79125	Urmston, C. W. B.	1519
141415	Urquhart, A.	1186*d*
134429	—— A. E.	—
134480	—— A. F. A.	1946
46228	—— B.	1280
43904	—— D. C.	2194
6388	—— F. D.	6073
104216	—— H. M.	2430*a*
113008	—— J. D.	1721
113773	—— J. M.	1726
123930	—— J. M.	2449
66554	—— R. J.	711
117151	—— W. A.	742
115913	—— W. Angus	761
110874	—— W. M. R. R.	717
338	Urquhart Mackay, J. M.	2868
89532	Urry, C. F.	1627
102731	—— E.	1674
131179	—— N. J.	1939
126027	Urwin, C. B.	794
49081	—— C. T.	1408
130871	—— J. D.	954
42281	Urwin-Mann, J. R.	621
112240	U Sao, H.	1067
131678	Usher, A. N.	1940
44449	—— Albert W.	2196
101200	—— Andrew W.	1670
44643	—— C. V. G.	1218
73443	—— C. W.	1479
104051	—— D.	1685
139930	—— D. C.	—
	—— E. C. (*ret*)	3230
90588	—— G. A.	1434
100783	—— G. D.	1901
88251	—— G. L.	662
78428	—— J. P.	2199
117817	—— R. W.	1730
107687	—— W. T.	1703
84389	Usher Smith, F. H.	2534
130300	Ushers, R. W.	1175
62778	Usherwood, R. D.	980
123572	—— S. D.	1921
115914	Usmar, F.	736*a*
139018	Ussher, W. D'A. D.	2527
387	Uthwatt, S. K. A.	2891
790	Utterson, K. E.	2870
109787	Utting, P. C.	—
45652	—— G. W.	705*b*
80634	—— J. E. G.	1538
107472	Uttley, G. W.	1902
505488	Utton, J.	—
70693	Uwins, C. F.	2694

Personal No.	Name.	Col. No.
	V	
1454	Vachan, F.	2898
548	Vachell, E. M. ..	2887
	—— J. L.	461
127524	Vacquier, A. T. ..	1074
37727	Vaillant, P. F. R ..	600*b*
5012	Vaisey, D. F. ..	2947
03091	—— E. R. (*ret*) ..	3226
85932	Vaizey, G. de H. ..	141, 656
118824	—— J. D.	1130
35285	—— S. V.	1320
41225	Valachos, P. J. ..	607
115915	Vale, A. H.	657
108558	—— E. L.	2554
101470	—— E. S.	1064
110945	—— R. E.	1677
139442	—— R. S.	2294
44068	—— W.	622
48148	Valentine, A. F. C. ..	783
	—— D. R.	2704
102135	—— E. H.	724
60455	—— H. S.	1636
113254	—— J. F.	1723
	—— J. R.	2190
	—— J. R.	948*a*
113777	—— L.	1726
130007	—— O.	1937
134608	—— R. A.	1946
139443	—— W. E.	2294
72537	Valentine-Flint, F. M.	900
	—— N. W.	2475
106052	Valle-Jones, A. F. W.	1119
70694	Vallance, B. P. A. ..	564
128159	—— D. R.	—
104052	—— G. W.	—
117403	—— J. R.	772
11072	—— R. G. A. ..	2166
70695	—— V. V. W. ..	2695
77505	Vallee, R. A. P. ..	1547
133869	Vallins, R. H. ..	1944
35348	Vallis, P. S. V. ..	1207
337962	—— T. H.	—
132554	Vamplew, S. J. ..	1359
69452	Van Arenberch, L. A. C.	716
104840	—— P. E. H. ..	1687
79199	Van Bergen, A. H. ..	1053
131031	Vanbergen, V. A. ..	951
115707	Vance, J. R. M. ..	2436
3919	—— M. G.	18*b*, 2931
838	Vancourt, M. B. ..	2893
91225	Vandamm, D. H. ..	639
	Vandenberg, H. S. ..	2714
139936	Vandenbergh, N. J. ..	962
65425	Van Den Bergh, C. J.	2234
83004	Van Den Bok, R. ..	1054
1609	Vandepeer, P. E. ..	2890
64681	Vanderhook, S. ..	—
84178	Van der Ben, R. C.	1517
65085	Van der Bijl, F. V. ..	1897
	van den Bogaerde, L. A. F.	220
2395	Vander Byl, E. L. ..	2922
78285	Vanderfelt, A. E. C. ..	1441
40190	Van der Heijden, P. R. M.	576
39248	Van der Kiste, R. E. G.	556
101608	—— W. R.	1634
113841	Van der Kuhle, S. E.	900*a*
42545	Van der Linden, H. D.	625
126072	Van der Straeten, G. H.	817
125368	Van Der Veen, C. W.	1920
63336	Van-der-Vord, K. G.	—
121900	Vandervord, R. K. ..	—
42917	Vanderwater, A. A. ..	636
86047	Vander Willigen, T. A.	1236
46528	Vandy, J.	1992
112822	Vane, A. H.	1721
102318	Vane Tempest, F. C.	1667
4176	—— P. J.	2935
1121	van Gelder, N. R. ..	2871
88263	Van Gruisen, H. ..	2343
120934	Van Hoegaerden, J. P. M. L. F.	789
48937	Van Loock, G. E. ..	1341
112823	Vane-Meetoran, F. A.	2247
105983	Van Nievelt, C. J. W. H.	1695
132114	Van Praag, L. ..	1941*a*
105619	Van Praagh, F. W. ..	1693
105620	—— G. E.	1693
114086	Van Schaick, J. E. ..	717
83966	van Someren, G. A. ..	2410
48110	Van Toen, R. ..	1071
2273	Van Veen, M. M. ..	2907
102732	Van Wyck, W. C. ..	1674
80771	Van Zwanenberg, B. A.	2203
2568	Vandyck, K.	2911
111750	Vandyk, A.	1659
74998	—— C. G.	1476
122765	Vann, C. R. ..	1134
56971	Vannan, W.	—
64115	Vanner, P. R. ..	—
113776	Vanstone, Clifford ..	1726
125206	—— Claude	—
567080	—— D. J.	—
61714	—— H.	—
65675	Vant, C. D. ..	1648
104053	Varco, H. P. ..	1685
3016	—— P. P.	2918
73667	Varcoe, F. H. L. ..	1504
117388	—— K. J.	1355
72961	—— V. C.	1496
136731	Vardon, D. P. ..	1181
3189	—— M.	2920
126847	Vardy, B. T.	801
141391	—— N. R.	1099*a*
40273	Vare, K. F.	571
134000	Varey, A. W. ..	958
48003	—— P. F.	1915
89330	Varian, D. V. ..	664
116347	Varley, C. G. ..	—
72245	—— D. A.	2176
74001	—— E. H.	2114
84504	—— E. R.	707
85670	—— G. W.	653
43622	—— J. D.	628*a*
122000	—— R. M.	2448
89713	—— R. A.	2546
87264	—— W. H.	1395
128315	Varley-Roblow, J. A.	—
64736	Varlow, W. J. B. ..	—
138172	Varney, C. C. ..	2293
140987	—— C. E.	2294
109693	—— E. L.	1457
116832	—— J. S.	—
90075	Vartan, R. H. ..	2395
135225	Varty, J. T.	1947
61390	Varvill, J. K. ..	1636
108512	Vase, S.	2244
101945	Vasey, C. G. ..	—
109472	—— W. L.	1906
110740	—— W. E.	—
134304	Vasquez-Armstrong, A. A.	1945
113835	Vassall, W.	2512
	Vasse, G. H. ..	12*a*, 472
128600	Vatcher, A. R. ..	1071
35286	—— H.	1206
106970	Vaudin, L. N. ..	1350
48744	Vaudrey, A.	1984
100263	—— E.	—
116015	Vaughan, A. C. T. ..	2418
129630	—— A. F.	940
75213	—— A. G.	2530
4863	—— B. J.	2943
81814	—— C.	1533
118963	—— C. F.	2552
60967	—— C. H.	1556
46013	—— C. S. T. ..	2229
138051	—— D.	1186*a*
89005	—— Edwin A. ..	1626
514241	—— Eric A. ..	—
78904	—— E. L.	1386
1455	—— E. R.	2898
60946	—— E. W.	1634
115916	—— G. D.	1069
4548	—— G. M.	2940
79061	—— G. V.	664
82304	—— H. D.	1611
67492	—— H. S.	—
63275	—— H. S. C. ..	—
137106	—— James	1186*a*
123696	—— J. D.	2561
518540	—— J. J.	—
151060	—— J. James ..	980
117305	—— J. M.	767*a*
359354	—— J. M. H. ..	—
134915	—— K. D.	958
	—— L. N.	2704
3400	—— M.	2923
590724	—— N. C. M. ..	—
74262	—— R. C.	73, 2174
137925	—— Robert H. ..	—
69415	—— R. P.	—
85225	—— Stanley	654
62462	—— Stanley	1648
46709	—— T. A. H. ..	1523
108787	—— T. G.	1706
	—— W. B.	1891
73444	—— W. C.	1305
72291	—— W. E. G. ..	2177
107769	—— W. H.	2344
74242	—— W. R.	1513
512459	—— W. W.	—
101524	Vaughan-Davies, W. B.	1064
45703	Vaughan-Edmonds, T.	1229
62986	Vaughan-Evans, H. B. V.	—
110008	Vaughan-Fowler, B. E.	751
18153	—— H. R.	1607
134751	Vaughan Jones, I. G.	955
2845	Vaughan-Kimber ..	2942
69169	Vause, T. R. ..	—
11173	Vautier, A. E. ..	2311
35113	—— B. A.	1196
119644	—— D. A.	—
90315	Vaux, P. D. O. ..	512
117144	Vavasour, B. J. S. ..	1142
24160	Veal, J. B.	506
101380	—— M.	—
33552	—— R.	621

Personal No.	Name.	Col. No.
351235	Veale, A. J.	—
106558	—— A. L. W.	1118
258	—— E. G.	2949
106944	—— E. M.	—
127901	—— N.	827
61066	—— P. J. H.	1453
81083	—— P. McK.	1219
61160	—— W. J.	—
508022	—— Veall, S. J.	—
83798	Vear, W. P. T.	1531
44611	Veasey, F. M.	1214
47505	—— G. E.	1709
77031	—— J. J.	700
90490	—— K. H. F.	1436
515355	—— L. M.	—
100675	Vedova, E. A.	1650
62583	Vedy, L. G.	—
131225	Veerman, G. L.	—
75510	Veevers-Carter, G.	1477
113774	Veitch, A.	1726
5820	—— D. M. McL.	6007
3322	—— G. P.	2923
136470	—— J. F.	974
2078	—— M.	2905
81876	Vellender, B. F.	2476
108537	Velluet, L. C.	739
105985	Veltom, D. J.	1669
3947	—— M. D.	2931
103425	Venables, A.	—
105109	—— A. S.	2549
80504	—— D. R.	2202
18189	—— G. D.	1497
106029	—— H. D.	732
131630	—— J. G. D.	957
105984	—— W. G.	1695
109691	Venant, S. O.	1898
17041	Venmour, W. C.	1477
	Venn, G. O.	471
84023	—— J. A. C.	1103
88653	—— J. V.	665
49526	—— K. F.	1253
342775	—— L. A. J.	—
46730	—— S. W. A.	1338
68426	Vennard, H. R.	—
123683	Venneer, S. A.	1080
90872	Venner, J. F.	1470
130629	—— J. H.	947
132948	—— M.	1291
64468	Venning, D. L.	—
75068	—— E. S.	2474
74891	Venour, V. W. H.	1473
46105	Ventham, E. N.	1236
	Ventry, *Rt. Hon.* *Baron*	2855, 1498
102252	Venus, C. B.	2236
113669	—— C. C.	—
128575	Vercelli, E.	935
68319	Verco, W. J. G.	1656
39586	Vercoe, D. L.	561
	Verden, G. (*ret*)	3234
119179	Verdon-Roe, L.	786
109585	—— D. E.	2346
61891	Vere, H. F.	2479
115708	Vere-Hodge	2418
79011	Vereker, H. C.	1469
106658	Verhulpen, J. J. J.	734
70697	Verity, A. M.	1503
	—— *Rev.* C. B.	2503
63137	—— C. E. H.	15, 1531
112117	—— C. W.	1245
72507	—— H. B.	573
85279	—— R. L.	1140
42164	—— V. B.	617
68260	Verne, D. B. L.	1654
131568	Verney, J.	1171*a*
80395	—— J. W.	824
47976	—— N. W.	1242
	—— R. H. (*ret*)	3223
131988	—— S. J. H.	1172
100031	Verney-Cave, *Hon.* A. J.	715
39142	Vernieux, C. A.	565
91097	Vernon, A.	1438
108830	—— A. G. B.	736
123441	—— A. H.	780
66200	—— C. G.	—
60187	—— D.	1628
86132	—— D. S. F.	1558
112985	—— E. L.	—
46725	—— F.	1660
	—— F. E.	1192
50654	—— F. J.	1738
140988	—— T. A.	2294
	—— J. B.	2700
08162	—— J. T.	2171
37335	—— J. W. B.	1490
10241	—— L. H.	2164
86909	—— M. A.	1321
68510	—— W. D.	—
65545	Vernon-Jarvis, E. H. A.	709
138526	Vero, C. S.	—
124556	—— R. L.	800
42775	Verran, J. V.	634
110002	Verrinder, A. P.	1710
80701	Verschoyle, D.	200, 1539
60603	Versen, F.	1628
118965	Versey, B. G.	778
46393	Verstage, I. E.	707
565380	Vertican, H.	—
	Veryard, R. G.	9
115073	Vessey, R. G. B.	2559
1473	Vestey, F. M.	2898
87597	—— J. D.	2229
89955	Vevers, H. G.	1630
87653	—— R.	1140
68314	—— R. G.	1658
72246	Veysey, E. W.	2191
45109	Vialls, S. A.	1623
3288	Vianest, M.	2921
122199	Viant, J. H.	—
129409	Viatkin, S.	1166
39699	—— V.	602
	Vicarey, H. E.	8
116647	Vicars, A. H.	1406
45414	Vicary, A.	1631
68916	—— W. H.	—
64682	Viccars, A. E.	—
112125	—— R.	1699
61765	—— Geo.	1907
331533	Vichery, C. R.	—
135432	Vick, C. C. R.	967
	—— I. G.	—
90274	—— J. A.	550*a*
84156	—— J. W.	2542
113775	Vicar, E.	1726
114043	Vicary, P. A.	1730
	—— W. A.	1660
109454	Vickermann, C. H.	2244
143973	Vickers, C. F.	—
74622	—— D. R.	903
138049	—— Eric	1186*a*
68445	—— E.	—
48704	—— G.	1405
137903	—— G. F.	—
68427	—— J. B.	—
131266	—— J. M. F.	1371
131980	Vickers, J. R.	1173
108973	—— L. G. J.	1708
6092	—— M. P.	6010
5423	—— P. M.	2951
69270	—— R. P.	—
101322	—— S. B.	—
72264	—— S. G.	2176
63703	—— S. H.	—
590124	—— S. R.	—
130713	—— T.	1075*d*
34207	—— T. R.	504
70698	—— V.	1497
77508	—— W. A.	1522
42453	Vicarstaff, W. L.	630
79017	Vickery, J. C.	1524
131532	—— J. P.	943
21343	—— L. D.	2318
130574	—— S. R.	1170
79062	—— T.	1324
	Victor, J. T. Le R.	2703*a*
69010	Victor-Trott, A. E.	—
119124	Vidal, J. F. C.	790
21309	Vidgeon, W. B. H.	2316
137146	Vidler, A. E.	1184
62432	—— A. J. B.	1639
131092	—— D. E.	948
353911	—— F. E.	—
127692	—— J. W.	2577
33127	Vielle, E. E.	503*b*
	Viener, *Rev.* H. D. L. (*ret*)	3245
50946	Viggers, G. W.	1740
105685	Vigne, F. St. B.	1693
81826	Vigor, A. F.	1543
5772	—— H. R.	6006
46231	—— J. A.	1336
33554	Vigors, T. A.	621
123036	—— T. C.	767
62212	Vigoureux de Kermorvan, A. M.	2232
122020	Vigurs, R. F.	1346
126694	Viles, L. W.	1136*b*
39768	Villa, J. W.	562
87672	—— P. P.	661
29120	Villiers, C. P.	502*b*
87068	—— D. H.	658
66459	—— E. R. S.	2339*a*
3425	—— F. P.	5983
	—— W. A.	903
131667	Vinall, D. L.	2008
109018	—— E. W.	1405
105986	—— H. W.	1665
115072	—— K. J. H.	2244
84349	—— L. L. N.	1539
84583	—— S.	1531
40082	Vince, C. E.	1062
128155	—— E. C.	—
72378	—— E. J.	92, 2178
125367	—— F. J.	1917
83607	—— G. H.	985
139300	—— J. W. H.	2115
134583	—— M. W.	1186*b*
116648	Vincent, A.	1735
	—— A. C.	8*a*
134494	—— A. E. S.	962
136293	—— A. R.	—
29052	—— A. W.	502*a*
	—— C. McC.	472
4100	—— D. J.	2933
107187	—— F. A. W. H.	2243
168799	—— F. E.	—
	—— F. J.	462
119594	—— F. W.	—
63749	—— G. W.	2480
23429	—— H. E.	2459

Personal No.	Name.	Col. No.
109373	Vincent, H. J.	1141
63674	—— I. C.	—
130210	—— J. H.	1166
119681	—— J. I.	1368
134829	—— John	2580
36083	—— L. (*ret*)	3230, 1653
3676	—— M.	2927
80581	—— N.	1527
70827	—— P. R.	603
101564	—— P. W.	720
136173	—— R. C. D.	1090
73445	—— R. R.	1601
	—— S. F.	462
90755	—— V. E.	1433
141818	—— W.	1099
68681	Vincenzi, J. E. G.	2427
80703	Vincer, E. S.	1498
123309	Vinden, L. W.	771
515118	Vine, B. J.	—
65400	—— E. V. M.	—
120453	—— H. B.	1133
106750	—— L. de W.	—
08165	—— L. E.	1203
109009	—— P. H. V.	1257
118966	—— R. G.	2443
64126	—— S. G. J.	—
107688	—— W. J.	1703
69249	Viner, C. F. G.	—
	—— E. M.	2897
508587	—— J. H.	—
76954	—— R. B.	1604
	—— W. C.	2705
19176	Vines, D. S. E.	504*a*
100028	Viney, C. T.	711
44420	—— D. G.	1314
82361	—— H. F.	1327
42283	—— J. M.	631
107689	—— R. T.	1993
134252	Vink, H. K.	2355
123505	Vinnell, H. V. A.	1133
508587	Vinner, J. H.	—
42662	Vinson, R. A.	639
1255850	Vinter, G.	—
76032	Vinton, L.	1436
26127	Vintras, R. E. de T.	19, 501*a*
104168	Viola, J. W.	2238
39191	Vipan, A. L.	557
120367	Viponn, R.	1736
40961	Virgin, N. E. H.	619
125819	Virgo, D. J.	929
134993	—— I. C.	950
78204	Virpsha, E. S.	1525
3679	Virtue, W.	2935
65678	Vise, H. B.	1648
128531	Vitalis, S. Y.	823
46274	Vitty, T. E.	1235
47977	Viveash, J. F.	1243
73738	Vivers, T. H. A.	1506*a*
519713	Vivian, A. E.	—
73446	—— A. C.	1602
110286	—— C. G.	1245
31186	—— E. J.	1497
70699	—— F. H.	604
39912	—— G.	563
116153	—— J.	1127
121036	—— M. H.	795
127693	—— N.	2563
34116	—— R. L.	504*a*
139657	—— S. R.	904
83968	—— V. R. H.	2507
116649	Vivis, V.	1340
119152	Vize, D. I.	761
136477	Vlasto, A. P.	1735*a*
108232	—— M.	718
350295	Voaden, T. H.	—
48889	Vockins, V. V.	1245*a*
	Vogt, H. C.	8*a*
113007	Voice, R. J.	1721
87841	Voisey-Youldon, W.	
84293	Vokes, E. G.	651
74243	Volk, C.	1431
5623	—— J. C.	6004
590067	Voller, G. W.	—
590064	—— S. B.	—
121354	Vollor, R. E.	1129
79552	Vollmer, H. J.	637
139641	Vollum, R.	1098
113730	Volz, E. S.	—
3253	Von Dechend, A. M. B.	2921
	Von Donop, D. B.	2886
2994	Von Kimmelmann, R. M.	2917
136215	Vorley, D. G.	981
105982	—— E. W.	1666
42284	Vos, C. S.	624
108788	Vose, A.	1706
112126	Vosper, J. E. R.	1698
50133	—— J. R.	1265
129066	Voss, H. E.	1933
73447	—— J. E. F.	1314
4606	Vost, N. L.	2940
45157	Vousden, W. H. E.	1515
105198	Vowles, E. V.	731
61179	—— F. H.	2232
123506	—— G. W.	785
509655	—— V. S.	—
110946	—— W. A.	1686
37028	Voyce, J. B.	509
48388	Voyle, R. S.	1246
133592	Voyzey, P. J.	1147
68403	Vranch, P. E.	—
73472	Vredenburg, E.	1383
80505	—— R.	90, 2228
123394	Vyle, L. R.	—
76451	Vyse, H. G.	2400

Personal No.	Name.	Col. No.
	W	
104914	Waddell, C. P.	1687
110001	—— H. A.	1676
138342	—— James	2115
116869	—— J. D.	—
115071	—— J. M.	1733
78197	—— L. W.	1606
120483	—— W.	780
127159	Waddicar, J. I. C.	1075*a*
88965	Waddilove, E. L. V.	1624
62864	—— V.	—
132949	Waddingham, J. L.	1373
118715	Waddington, A. P. F.	1129
84732	—— D. W. B.	1102
330076	—— E. A.	—
129211	—— F. O.	1139*d*
749308	—— F. O.	—
100415	—— G.	—
100078	—— G. E.	719
106072	—— G. F.	733
88966	—— H. L.	1613
82100	—— N. W.	11, 1535
107133	—— P. S.	1901
83402	—— P. W. S.	1546
118967	—— R. D.	2552
74924	—— R. M.	1474
127932	—— S. A.	826
48208	Waddleton, J. T.	1983
133238	Waddup, J. W.	2277
32039	Waddy, E. B.	553*b*
338148	Wade, A.	—
42776	—— B. R. M.	634
65767	—— C.	—
112821	—— C. H. R.	1721
84490	—— C. P. G.	1550
61701	—— D. H.	—
521879	—— E. D.	—
150125	—— F. G. E.	983
120871	—— G.	775
	—— G. W.	86
45536	—— H. L.	1523
62524	—— H. N.	—
117235	—— J.	1735*b*
123077	—— J. C.	1931
125478	—— J. Y.	816
132725	—— K.	944
134950	—— L. D.	2579
108789	—— L. E.	1707
127176	—— L. H.	824
46866	—— M.	1226
119821	—— M. G.	745
48	—— M. M.	142, 2874
64644	—— N. W.	—
86468	—— R. A.	1553
100284	—— R. H.	—
33524	—— R. L.	621
88398	—— R. P.	701
118376	—— R. T. C.	2558
64524	—— S. D.	—
102019	—— S. E.	—
78984	—— T. S.	659
112129	—— W. J.	1698
45559	—— W. L.	1317
	Wadeson, T. J.	2703*a*
64644	Wadge, H.	—
116141	Wadham, D.	657
48337	—— H. K. B.	1387
129646	—— K.	1171
104833	Wadley, H. E.	1687
49913	—— H. R.	928
65661	Wadoux, G. T.	1647
134906	Wadsworth, C. G.	2495
110538	—— F. E.	1711
66524	—— R. G. St. C.	706*b*
139245	—— Wm.	—
85129	—— W. D.	1336
88715	Waechter, J.	701
46213	Waern, L. F.	1116
	Wafer, J. E.	—
3835	Wafford, I. I.	2930
84386	Wager, L. R.	1548
75380	Wagg, F. J.	1515
16665	Waggett, M. P.	6078
100409	Waggott, D. L.	—
67399	—— J. N. A.	—
70700	Waghorn, A. F.	1506
364439	—— A. H.	—
82044	—— C. H.	90, 1543
	—— D. J.	475
117901	—— H. C.	1925
2600	—— M. E.	2912
89242	—— M. S.	2230
81937	Wagland, J. L. W.	1101
65993	Wagner, A. D.	711
64217	—— F. D.	2233
135080	—— P. T.	807
89646	—— R. F.	1564
104055	—— W. J. C.	1685
45706	Wagstaff, B. H.	2533
104056	—— C. B.	2550
121733	—— E. A.	1145
108450	—— F.	1707
50814	—— J.	1407
123037	—— J. A.	1127
115070	—— J. W.	1367
105621	—— N. H.	1693
108045	—— R. E.	1115
370171	Wagstaffe, C.	—
123081	—— H. W. St. J.	1289
644	Wahltuch, P.	2889
116905	Waigh, R. A. L.	777
89159	Waights, R. C. E.	1625
4840	Wailes-Fairbairn, D. J.	2942
22179	Wain, E. F.	1472
114840	—— F. J.	—
114644	—— J. A.	901*a*
132904	Wain-Heapy, H. N.	2355
100911	Waine, N. G.	—
135884	—— P. D.	1182
115069	—— R. H.	1734
126745	Wainer, H. K.	1139*c*
05003	Wainscot, F. S.	1280
133596	Wainwright, A.	1937*a*
	—— C. M.	2868
88721	—— D. W.	702
105622	—— E.	1693
81148	—— G. C.	1230
103400	—— H. J.	—
129526	—— J. A.	1075*d*
	—— *Miss* L. M.	2674
40346	—— M. T.	604*a*
133346	—— R. J.	1172
1486	—— S. L.	—
131118	Wainwright-Fahey, W. G.	1937
	Waistell, A. M. (*ret*)	3229
49930	Wait, A. F.	2276
62525	Waite, A. H.	—
20956	—— B.	1354
343890	—— C. E.	—
139539	—— D. M.	—
106297	—— F. O'M.	2241
67688	—— G. F. J.	715
35378	Waite, H.	1314
87654	—— J. H.	1111
118968	—— K. R.	2552
508227	—— L. F.	—
	—— P.	—
125844	—— R. E. G.	794
	—— R. N.	472A
68800	—— R. T.	717
82101	—— T. K.	1535
	—— W.	1735*a*
49847	—— J. L.	—
	—— W. F. T.	2705
104508	—— W. R.	727
111228	Waithman, C. E.	2555
48072	Waitt, A. H.	1241
77302	—— C. W.	1517
125479	—— D. J.	816
73668	—— T.	1506
132387	Wake, A.	1094
137357	—— T. A.	—
46586	—— C. F.	1238
89280	—— F. L.	2237
335213	—— G.	—
05115	—— J. H. C.	1192
120992	—— R. L.	1136
68216	—— W. B.	1650
112145	Wakefield, G. S.	1698
60420	—— H. C.	1631
78267	—— H. K.	627
43116	—— H. W.	631
131919	—— J.	1935*a*
40035	—— K. G. J.	566
47482	—— M. G.	741
139141	—— M. J.	1164
115361	—— N. W.	—
136117	—— O. C.	1950
88300	—— S. A.	1622
133223	—— T. A.	2354
131048	—— W. D.	951
46110	—— W. J. N.	1628
67934	—— W. R.	—
08168	—— W. W.	141, 600*a*
136992	Wakeford, A. H.	2281
132826	—— C. A.	2495
101565	—— J. A.	720
48627	—— L. H.	786
40446	—— P. F. T.	603*b*
133508	—— R. G.	902
101730	—— R. P.	1642
64088	Wakeham, D. G. C.	—
1779	—— E. G.	2900
29219	—— F. S.	502*a*
132811	—— K.	1176
	—— W.	2704
46149	—— W. T.	111, 1236
77128	Wakeley, H. W. M.	1052
87561	—— D. F.	1527
110000	Wakelin, D. E.	1710
121426	—— D. R.	1123
43836	—— L.	1318
32211	—— N. W.	1195
126439	Wakeling, A. B.	—
136588	—— F. E.	—
46719	—— R. F. G.	737
67227	—— W. A.	1653
118859	Wakely, A. E.	—
113788	—— H. J.	1545
134909	—— H. W.	2277
31250	—— E. A. L.	2177
64237	Wakley, E. W.	2339

Personal No.	Name.	Col. No.
128357	Wakeman, I. N.	820
72004	Walbourn, D. M.	577
132555	—— F. W. C.	1359
63735	Walby, A. L.	2423
74002	Walch, F. A.	2114
120696	—— R. C.	2425
361773	Walcroft, K. A.	—
134528	Waldeck, I. C.	1171*a*
110719	Walden, A. S. A.	—
353991	—— C.	2418
60481	—— H.	2418
109543	—— J.	2245
112174	—— J. E.	1698
128386	—— W. D.	1075*b*
507	Walden Jones, M. M.	2887
101866	Walder, C. A.	—
130383	—— D. N.	2452
132844	—— F. E.	1180*a*
43782	—— H. V.	1210
	—— W. J.	5
41758	Walders, N. W.	700*a*
86886	Waldie, A. E.	1558*a*
31494	Waldock, F. W.	2194
4143	Waldram, E. L.	2934
581193	—— F. S.	—
50435	Waldren, F. S.	1174
79447	Waldron, A. D.	1527
86392	—— C. D.	655
	—— E. N. E. (*ret*)	3239
138055	—— J. R.	1186*a*
122214	Walduck, H.	—
81492	—— H. N.	1611
81746	Waldy, E. G.	2533
105839	Wale, H.	2240
70701	—— N. W.	2694, 1206
73022	Walenn, G. W.	611
6945	Waleran, *Rt. Hon. Lord*	1516
117323	Wales, C. A.	718
102292	—— D. H.	724
140985	—— G. E.	2294
114417	—— E. B.	1730
513355	—— H.	—
44516	—— J. B.	651
361670	—— J. E.	—
88646	—— K. C.	663
73918	—— W. A.	1319
137782	Walford, A.	—
79142	—— A. A.	2526
133509	—— A. D.	794*a*
39914	—— G. B.	563
115975	—— *Rev.* N. T.	2512
150003	Walgate, F.	—
86181	Walkden, C. G.	1618
970	—— G. M.	2894
3988	—— J. M.	2932
127723	—— R.	—
90865	Walker, Alexander	1437
112181	—— Alexander	1699
85276	—— Arthur	1102
61766	—— Arthur	—
118521	—— Alan	1926
117939	—— A. A.	1919
104057	—— A. A. I.	2550
1465	—— A. B.	2874
09049	—— A. C.	1441
61940	—— A. D.	670
89607	—— A. de Q.	704
115919	—— A. E.	901*a*
142105	—— A. E. J.	—
1969	Walker, A. F.	2903
61538	—— A. G.	1961
116270	—— A. H.	—
136993	—— A. J.	—
121918	—— A. J. A.	1723
61938	—— A. L.	706*a*
114645	—— A. Lewis	1123
61036	—— A. P. F.	669
47055	—— A. R.	1713
89210	—— A. T.	1894
47250	—— Albert W.	1245
84491	—— Alexander W.	1546
121841	—— Arthur W.	1460
150060	—— B.	978
120524	—— B. A.	796
2474	—— B. G.	2910
112738	—— B. L.	1076
	—— C.	600
	—— *Miss* C.	2670
111608	—— C. B.	1717
63215	—— C. F.	1643
88064	—— C. H.	1531
	—— D. A.	2681
132168	—— D. A. H.	1089
65402	—— D. A. J.	—
31251	—— D. C.	2179
25126	—— D. C. B.	562
114646	—— Dennis, E.	1257
60574	—— Donald E.	705
22058	—— D. G. K.	1621
105623	—— D. J.	2551
79341	—— D. K.	2322
39952	—— D. R.	575
136780	—— D. W.	—
61702	—— Edward	—
127115	—— Edward	1139*f*
72963	—— Eric	1503
83784	—— Edward	1611
122036	—— Ernest	1457
61603	—— E. A.	1636
1970	—— E. B.	2903
	—— E. C.	2701
89394	—— E. C.	667
	—— E. C.	—
89094	—— E. E.	1315
115068	—— Edgar H.	1734
21066	—— Edwin H.	2166
346912	—— E. J.	—
125154	—— E. L.	812
80229	—— E. M.	1898
90959	—— E. O.	2389
26096	—— E. R. M.	506
35159	—— E. W.	1382
134420	—— Edwin W.	—
46273	—— F.	1236
85059	—— Frank	2535
119429	—— Frank	1737
	—— Frank C.	2197
112687	—— Fredrk.	1405
77741	—— Fredk. C.	1496
1823	—— F. E.	2891
	—— Frederic W.	462
104058	—— F. G.	1685
112694	—— F. J.	1367
138263	—— F. L.	—
106641	—— F. M. F.	1343*a*
61409	—— F. R.	1636
113499	—— G. Arthur	736*a*
36019	—— G. Augustus	503
70703	—— G. C.	551
39803	—— George Edward	602
44898	—— George Edward	1323
43806	—— George Edward	1509
43648	Walker, G. E. H.	1206
	—— G. E. K.	2677
05005	—— G. G. (*ret*)	3226
22004	—— Geoffrey H.	551
107870	—— George H.	1703
122688	—— Gerald S.	—
114418	—— G. W.	746
65444	—— G. W. E.	2424
19040	—— Harold	1303
519315	—— H.	—
106667	—— Herbert	1065
119416	—— Henry	1737
111312	—— Hugh	—
124686	—— Harry	809*a*
86589	—— H. A.	2325
73448	—— H. B.	1603
135903	—— Herbert B.	1941*a*
115067	—— H. C.	1734
67089	—— Harry E.	713
	—— Henry E.	471
67544	—— Herbert E.	2425
60421	—— H. G.	1631
106719	—— H. H.	—
22153	—— H. J.	110, 1193
74003	—— H. L.	2115
45031	—— H. M.	1226
72115	—— H. McD.	2378
77987	—— H. M. D.	1496
47483	—— H. R.	746
346137	—— H. W.	—
60030	—— James	2418
124619	—— James	791
139426	—— James	981
49639	—— John	—
11012	—— John	2171
64838	—— John	2339*a*
67745	—— John	15, 1650
104102	—— John	1993
18920	—— John	—
102465	—— John	—
129502	—— J. B.	935
1122	—— J. B.	2895
133913	—— J. C.	1944
121866	—— J. E.	—
106239	—— John G.	733
104059	—— John H.	1685
40768	—— J. Arthur	605*a*
42286	—— J. Auld	619
08169	—— J. Chas.	1476
81438	—— J. Crowther	1499
	—— J. C.	1734
60969	—— J. D.	1629
42918	—— J. F. L.	636
3532	—— J. G. M.	2925
64897	—— Jesse H.	708
129273	—— Joseph H.	1998
101731	—— John James	1672
87842	—— J. K. R.	1561
135861	—— J. L.	1186
118969	—— J. R.	1143
64645	—— J. Smart	—
59084	—— J. Stanley	—
77658	—— J. Stubbs	1496
119870	—— J. Scott	773
132480	—— J. T.	—
	—— J. W.	8*a*
	—— J. W. (*ret*)	3248
102075	—— J. W. H.	1063
139939	—— L.	948*a*

Personal No.	Name.	Col. No.
125845	Walker, L. A.	809
64737	—— L. C.	—
69941	—— L. George	—
62678	—— L. Gordon	1113
82434	—— L. L.	1554
133691	—— L. R.	961
106388	—— L. T.	1282
120760	—— L. W.	1072
45864	—— L. W. N.	1235
5343	—— M.	12b, 2950
4950	—— M. E.	2945
	—— M. G. E.	2857
62118	—— M. K.	1638
23	—— M. O.	2860
	—— M. W. (*ret*)	3248
105624	—— N.	1693
124759	—— N.	1139c
113633	—— Nathaniel	—
26167	—— N. C.	502
65999	—— N. F.	1114
116419	—— N. H.	1142
67871	—— N. L.	—
139918	—— Norman L.	—
72394	—— N. M.	2179
78449	—— N. O. F. E.	1100
112454	—— N. W.	750
632969	—— O. S.	1641
120670	—— P.	1146
43777	—— P. A.	1211
127545	—— P. A.	1139e
5770	—— P. E.	6006
85280	—— P. F.	1103
135573	—— P. G. W.	970
89885	—— P. L. T.	2544
2425	—— P. M.	2908
37435	—— P. R.	511
1695	—— R.	2890
76194	—— Robert	1438
89741	—— Robert	1635
67446	—— Robert	—
530376	—— R.	—
60141	—— R. A.	668
63736	—— R. B.	2423
125304	—— R. B.	1139
119153	—— R. B. F.	1123
128919	—— R. B. R.	941
108835	—— R. C.	736b
745974	—— R. C.	—
103483	—— R. E.	726
125716	—— *Rev.* R. E. E.	2515
129607	—— R. F.	1167
118325	—— Richard F.	2557
77129	—— Ronald F.	1524
109846	—— R. G.	—
37990	—— R. G. M.	554b
68915	—— R. H.	1663
128730	—— R. H.	—
3473	—— R. I.	2925
135365	—— Robert	—
39915	—— Robert J.	563
102867	—— R. J.	—
76029	—— R. K. B.	1480
42166	—— R. Manners	617
87552	—— R. Melville	1608
5821	—— R. M.	6007
107135	—— R. R.	2243
133696	—— S.	961
1000309	—— S.	—
61589	—— S. A.	1895
65403	—— S. C.	—
103072	—— S. E. S.	1661
31521	—— Sidney George	2193
31048	—— Sidney George	2168
117700	—— S. R.	759
50938	Walker, T.	—
73449	—— V. G.	1601
102325	—— V. G. W.	1672
120936	—— V. S.	1134
73450	—— Wm.	1600
104834	—— Wilfred	1687
134714	—— Wilfred	1180a
113006	—— W.	1721
48848	—— Wm. A.	1355
60451	—— W. A.	1895
138040	—— W. Anthony	—
66857	—— W. C.	—
65404	—— W. C. J.	—
107365	—— W. G.	—
123038	—— W. G.	767
126260	—— William G.	—
136221	—— W. H.	966a
70707	—— W. H. M.	560
44991	—— W. John	1212
	—— W. J. G.	2367
108874	—— W. J. H.	1899
85860	—— W. K.	1330
82662	—— W. L. B.	639
77292	—— W. L. W. LeR.	1520
80365	—— W. M.	755
86107	—— W. R.	1335
133163	—— William R.	—
112820	—— W. T.	1721
67904	—— W. Stanley	—
90547	—— W. W.	2387
82035	Walkerdine, B. A.	1535
61767	—— H. J.	—
44252	—— R. E.	2197
88190	Walker-Haworth, W. L.	2477
334061	Walkerley, A.	—
77192	—— *Rev.* G. B.	2505
64872	Walker-Smith, F. R.	900a
	—— H. W.	2473
14017	—— *Rev.* J. R. (*ret*)	3245
123697	Walkingshaw, D.	2574
139158	—— R.	—
	Walkington, C. T.	1191
82715	—— J. G. G.	644
49556	—— J. W.	2575
31028	Wall, A.	2167
118972	—— A. E.	769
77839	—— A. H. W.	1519
47303	—— A. R.	704
135435	—— E. E.	967
512797	—— C. J.	—
61205	—— *Rev.* E. St. Q.	2508
106655	—— E. W. F.	734
35135	—— Fredk.	110, 1197
86551	—— F. G.	1559
60368	—— F. R. F.	1992
	—— G. [6]	—
90916	—— G. D.	1440
123341	—— G. D.	903b
119400	—— H. S.	1735a
128831	—— J. D.	1918
68998	—— J. M.	—
115921	—— J. W. A.	1978
69204	—— K. L.	—
1230	—— L. F. E.	2896
64238	—— L. H.	2338
111609	—— L. J.	1717
4084	—— M.	2933
89079	—— M. P. L.	663
115730	—— R. D.	1069
121112	—— T. C.	778
83608	—— T. H. D.	2274
111611	—— W. J.	1717
91221	Wallace, A.	1516
119236	—— Arthur	780
131835	—— A. C. I.	1176a
45463	—— Albert F.	1104
120620	—— Arthur F.	1127
130169	—— Andrew F.	943
6581	—— Anne	6077
81855	—— A. M.	1543
49831	—— A. V.	1087
113780	—— C. H.	1726
83457	—— C. L.	1548
2905	—— C. M.	2917
	—— D. A.	2703
114419	—— D. K. S.	2250
72009	—— D. M.	2385
101581	—— D. R. L.	1116
5899	—— *Miss* E.	2495
133403	—— E. P.	964
111316	—— F. D.	—
120873	—— F. D.	775
5781	—— F. J.	2684
129587	—— F. L.	1139h
123698	—— G.	2575
33179	—— G. E.	505
129183	—— G. J.	1171
66713	—— G. L.	—
138233	—— Harold	—
46162	—— H. C.	1658
115059	—— H. J.	1734
86814	—— I. D.	1618
40868	—— James	605
5951	—— James	—
135688	—— James	973
122671	—— John	—
48940	—— John	1072
137457	—— *Rev.* John	2518
23269	—— J. B.	2379
130163	—— T. D.	1174
84435	—— J. W.	1538
75070	—— L. J.	2474
130578	—— L. V.	1170
	—— M. E.	2872
108513	—— N. B.	2244
69716	—— N. E.	—
5260	—— P. M.	2949
120810	—— Reginald	1078
102215	—— Robert	1664
337918	—— Robert	—
118490	—— R. C.	789
45962	—— R. D.	2534
	—— R. H.	—
125090	—— R. H.	—
49696	—— R. J.	906a
26147	—— R. L.	501
115922	—— R. T.	1727
27187	—— R. W.	2167
115049	—— S. A.	734
85327	—— S. T. D.	2536
81187	—— Thos.	1977
117935	—— Thomas	1130
102020	—— T. B.	—
83653	—— T. S.	2324
45531	—— V. F.	1386
127694	—— V. G. I.	2577
139317	—— W. G.	972
43313	—— W.	1209
127695	—— W. E.	2577
49061	—— W. G. J.	770
110715	—— W. M.	—
131552	—— W. McA.	1177
138119	—— W. R.	977
109306	Wallace-Grabbe, K. E. L.	1646
3533	Wallace-Oldham, E. A.	2927

Personal No.	Name.	Col. No.
122386	Wallace-Pannell, P.	1073
39011	Wallace-Tarry, R. P.	600*a*
33350	Wallage, S. N. T.	567
81739	Wallas, G.	1540
110097	Wallbank, E.	1907
112268	—— E. W.	1909
101232	—— M.	1669
104688	Wallbridge, L. F.	1455
123040	Walledge, A. W.	767
77347	Wallen, D. S.	1050
118612	—— J. F. B.	779
73022	Walenn, G. W.	611
70708	Wallens, R. W.	604*a*
44926	Wallenstein, M. M.	1102
21258	Waller, A. F. B.	2315
88991	—— A. G.	1625
37517	—— A. R.	—
120621	—— A. W. H.	766
128802	—— C. R.	—
3746	—— C. T. G.	2929
107287	—— D. C. F.	1243
106703	—— E. D.	—
87116	—— F. A.	1539
48101	—— F. S.	1241
801546	—— G. A.	—
72758	—— G. S.	574
102359	—— H. R.	—
134551	—— L. A.	—
1971	—— M. A.	2903
70709	—— P. J.	553*a*
61454	—— R. B.	2232
49882	—— R. H.	905*a*
31489	—— S. W.	1603
133070	—— T. A.	748
85420	—— T. R.	1557
	—— W. H. de W. (*ret*)	3226
132980	—— W. J. I.	1935*a*
	—— *Miss* W. M.	2673
21183	Wallett, N.	2313
65662	—— R. L. A.	1648
138433	—— Walley, C. N.	977
120222	—— F. W.	1133
69695	Wallhead, H.	—
60184	Wallich, B. C. N.	1625
31380	Walliker, D. J.	2193
100938	Walling, S. A.	—
45554	Wallington, C. H.	1385
104509	—— D. C.	727
3311	—— J. G.	2922*a*
1904	—— P. M.	2902
43389	—— W. F.	571
	Wallir, L. A.	1180
81061	Wallis, A. Geo.	639
108790	—— A. Gordon	1707
128099	—— A. L.	2451
62774	—— B.	1642
70710	—— B. P.	603
85843	—— C. H.	1556
137333	—— D. A.	1147
103118	—— D. S. J.	1677*a*
86897	—— D. W. B.	1558*a*
67545	—— E. A.	2425
138576	—— E. F. A.	—
506486	—— E. J.	—
	—— F.	7
122643	—— Frank	—
109941	—— F. A. S.	736*b*
88206	—— F. H.	700*b*
78630	—— F. C.	1526
47635	—— G.	1240
362225	—— G.	—
3912	—— G. E. V.	2931
	Wallis, G. W.	6
80648	—— H. J. K.	1552
79722	—— H. R. E.	2405
3668	—— I. C.	2927
81230	—— J.	1219
21254	—— J. A.	2315
	—— J. B. M.	474
118380	—— J. G.	1930
89706	—— J. H.	1628
910887	—— J. J.	—
50480	—— J. S.	966*a*
89388	—— K. H.	702
68306	—— L. A.	2547
39405	—— L. T.	559
6719	—— M. G.	6079
123508	—— M. H.	785
4794	—— M. L.	2942
114087	—— N. F.	1726
	—— N. H.	16
62245	—— R.	706*b*
119823	—— R. G.	776
120342	—— S. G.	1134
120191	—— James	2352
5181	Wallond, J. K.	2948*a*
118326	Walls, A. G.	2556
86521	—— E. W.	1618
	—— H. W. T.	956
79086	—— John	1207
123829	—— John	1930
23383	—— J. L. W.	2387
72031	—— T. K.	569
87899	Wallwork, C. M. G.	1236
4864	—— D. M.	2943
80055	Walmisley, J.	578
77440	—— R. A.	1522
104060	Walmsley, B. M. E.	1685
105016	—— F.	1901
125123	—— F. C.	—
73919	—— H. C.	1316
139425	—— H. E.	979
113620	—— H. J. D. L.	—
139492	—— H. L.	1173
	—— H. S. P.	462
107186	—— J.	2243
05227	—— J. Bankes	219, 2526
46664	—— J. Beardmore	734
126317	—— J. S.	—
66501	—— P. S. F.	1114
111562	—— R. M.	743
506809	—— R. V. Y.	—
118983	—— R. W.	1352
123045	—— T. C.	782
60347	—— W.	1452
66921	—— W. R.	—
69589	Walne, R.	1665
134951	—— R. H.	2580
134975	Walpole, D.	1412
342668	—— E. E.	—
120137	—— S. H.	1134
143153	—— W.	—
104173	Walrond, K. C.	2340
133157	Walrond-Skinner, D. D.	—
	Walser, A. A. (*ret*)	3223
08171	—— J. G.	500
69840	Walsh, A. E.	—
106046	—— B. G.	1117
46810	—— D. L.	732
512863	—— E.	—
131632	—— E.	1167
42577	—— E. O.	623
116076	—— F.	779
129485	—— Fredk.	1171
123509	—— G. C. H.	785
67464	—— H. P. T.	—
	Walsh, H. W.	5
149424	—— H. W.	—
2807	—— I. M.	2916
77903	—— John	2402
118973	—— John	2553
74004	—— J. E.	2114
88356	—— J. J.	2229
23148	—— J. L.	2372
5556	—— J. M.	5987
87213	—— L.	1559
118522	—— L. J.	1736
101075	—— L. N.	720
126780	—— M. E.	903*b*
138590	—— M. W. B.	1186*e*
122686	—— P.	—
79692	—— P. G.	2534
110959	—— *Rev.* R.	2512
78787	—— R. H.	10*a*, 1518
	—— R. N.	—
135569	—— S. F.	—
	—— S. J.	2388
131664	—— T. P.	954
115549	—— *Rev.* W. Arthur	2512
64357	—— W. J. J.	1644
135427	—— W. N.	1093*a*
88911	Walsha, J. E. F.	1324
86942	Walsham, A.	1559
125820	Walsham, C. A. T.	929
817066	Walshe, P. W.	—
45048	Walster, W.	1212
82457	Walter, B. M.	1545
	—— C.	473
44227	—— C. B.	1100
63136	—— C. H.	1635
69617	—— C. P.	1656
74851	—— D. P.	1967
77475	—— E. F.	624
32237	—— E. L. A.	553*b*
74245	—— F. F.	1494
83752	—— F. J.	814
62526	—— F. K.	—
84068	—— F. W.	2542
134952	—— G. P.	2580
133914	—— H. J.	1944
90118	—— H. W.	2378
84436	—— J. C.	325, 1532
64391	—— J. L.	1644
46951	—— L. J.	1709
121249	—— L. V.	796
46143	—— R.	1232
905040	—— R. G.	—
127696	—— W. S.	2575
111016	—— W. V.	2246
	Walters, A.	2162
136932	—— A.	950
103224	—— A. D. C.	1679
4177	—— A. F.	18*a*, 2935
126769	—— A. F.	814
63166	—— C. F.	1641
36216	—— C. R.	1196
128642	—— C. W.	945
745816	—— D. K.	—
87553	—— D. L.	1561
62180	—— D. W.	—
110536	—— E.	1711
5549	—— E. L.	2952
713	—— E. M.	2870
45770	—— F. J.	1232
129147	—— G. G. G.	819
80944	—— G. L.	1534
103435	—— G. W.	—
35379	—— H.	1383

Personal No.	Name.	Col. No.
77467	Walters, H. C.	618
100612	—— H. J.	718
121955	—— H. N.	1135
137110	—— H. S.	938
80060	—— I.	1499
103009	—— I. B.	723
48168	—— I. F. B.	786
86829	—— I. G.	1558*a*
137188	—— J.	959
78613	—— J.	18, 1526
137519	—— J. G.	1094
130498	—— J. J.	1372
239015	—— J. J.	—
4312	—— J. K.	2936
104061	—— J. P.	2550
69463	—— J. S.	671
591062	—— J. W.	—
127133	—— K. E.	814
49233	—— L.	1075*a*
83904	—— L. F. P.	1548
344786	—— L. G.	—
78043	—— L. L.	1605
3474	—— M.	2925
131427	—— M. L.	—
512523	—— N.	—
77143	—— P. D.	1318
109999	—— R. B. R.	1710
132092	—— S.	1935*a*
139739	—— S. I.	1186*c*
116650	—— S. N.	1734
514085	—— S. M.	—
89408	—— T. L.	1321
106840	—— W. E.	1978
125846	—— W. E.	1154
121970	—— W. H. G.	1457
114088	Walthall, J. E.	2251
128723	Waltham, I. H.	—
120278	Waltho, H. G.	—
128804	—— S.	—
86182	Walton, A. B.	1558
81231	—— A. L.	1610
126161	—— A. W.	—
77755	—— C.	1494
86259	—— C. G.	2206
135207	—— C. G.	1947
117659	—— C. L.	1125
139217	—— D. R.	1183
125142	—— E.	813
63916	—— Frederic	1644
4161	—— Francis	—
129693	—— F. E.	1934
122834	—— F. M.	—
121744	—— F. R.	2571
119505	—— F. W.	787
88967	—— G.	1551
357547	—— G. H.	—
521776	—— H.	—
109015	—— H. R.	1704
131472	—— T.	1090
90633	—— John	1440
109758	—— Joseph	1708
50637	—— J. A.	—
130176	—— J. E.	944
106087	—— J. E. W.	2551
118974	—— J. H.	2552
135790	—— J. H. D.	1360
120457	—— *Rev.* J. S.	2514
80532	—— M.	2406
100391	—— P.	—
590795	—— R.	—
43117	—— R.	631
51040	—— Robert	1097
107168	—— R. D.	1902
124487	—— R. D.	812
125847	—— S.	803
	Walton, S.	2356
135850	—— S.	—
129632	—— S. A.	1139*f*
49580	—— S. R.	1923
122174	—— S. W. J.	—
62279	—— T.	900
354948	—— T. W.	—
65205	—— W.	—
134393	—— W. A.	—
119499	—— W. C.	787
76140	—— W. F.	2399
22232	—— W. T.	1477
70712	Walwin, W. R.	578
138668	Warnbeck, R. S.	95*c*
	—— W. G. L.	2366
5686	Wand, B. E.	6005
107331	—— H. J.	—
118895	Wandless, K. F.	1135
113255	Wane, R.	2247
83422	Wanklyn, E. N.	1547
77336	Wanless, *Rev.* J. T.	2505
03094	Wanless-O'Gowan, L.	575
112325	Wanlin, A. C.	763
	Wann, A. H.	462
118862	Wannan, J.	—
134742	Wannop, C. H.	1266
	Wansbrough, R. C.	1301
131987	Warboys, L. V.	1172
122570	Warbrick, E.	1288
113005	Warburg, E. F.	1721
41635	Warburton, A.	619
61391	—— A. T.	1991
135048	—— C.	1180*a*
110802	—— D. K.	744
132761	—— F. H.	934
740879	—— G. C. C.	—
49330	—— H.	2562
	—— James	473
110098	—— John	1907
104052	—— J. L.	2550
131365	—— Oscar E.	—
05009	—— P.	500
87402	—— Ronald	658
64521	—— Ralph	—
128316	—— T.	—
123699	—— W. E.	2574
116036	Warcup, G. J.	738
33294	—— P. E.	600*a*
37533	—— R. H.	551*b*
62865	—— W. E.	—
44365	Ward, A. C.	1209
66231	—— Albert Edward	2421
45992	—— Albert Edward	1227
77174	—— A. E. W.	1212
45472	—— A. F.	1319
567400	—— A. G.	—
349026	—— A. Howard	—
44588	—— A. Henry	1209
117118	—— A. Herbert	1649
126665	—— A. J.	1139*a*
133228	—— A. J.	2277
46838	—— A. L.	737
370554	—— A. L.	—
117119	—— A. McL.	1652
	—— A. P.	52
116651	—— A. W.	1734
87740	—— B.	1656
77402	—— B. I.	1519
125823	—— B. J.	824
110864	—— B. N.	1142
118768	—— *Rev.* C. E.	2514
87668	—— C. F. C.	661
107412	—— C. F. R.	1700
126325	—— C. L. J.	—
	—— C. L. P.	2529
512124	—— C. L. T.	—
137190	Ward, C. M.	967
60452	—— C. O. R.	1895
84492	—— C. R.	1550
333917	—— C. V.	—
512318	—— D. C.	—
76167	—— David E.	1696
48346	—— Donald E.	1252
112173	—— Douglas E.	1467
40786	—— D. H.	566
108100	—— D. H. S.	1669
3722	—— D. I.	2929
742056	—— D. J. N.	—
106851	—— D. L.	735
64660	—— D. O. N.	—
132795	—— D. W. S.	956
32144	—— *Hon.* Edward F.	506
109398	—— Edgar F.	1708
119325	—— E. G.	772
	—— E. L. S.	474
81536	—— E. P.	1542
90684	—— E. W.	1434
66377	—— F.	—
122794	—— F. C.	1461
35287	—— F. H.	1215
66104	—— F. J.	1649
136848	—— Frederick J.	975
104063	—— F. T.	1685
135957	—— F. W. E.	1950
69609	—— G.	1644
124192	—— G. A.	799
349650	—— G. E.	—
45186	—— G. E. P. B.	2322
133229	—— G. H.	2277
23396	—— G. M.	2382
113785	—— G. Percival	1726
48004	—— G. Philip	1070
32145	—— *Hon.* G. R.	513
62716	—— H.	1339
48591	—— H. D.	2544
356233	—— H. E.	—
69814	—— H. E.	—
118975	—— H. G. M.	2551
106688	—— H. J.	—
5771	—— H. K.	3006
108791	—— H. L.	2242
114823	—— H. O.	—
89498	—— H. M.	1626
80896	—— H. W.	1539
3858	—— I. M. H.	2932
100456	—— John	—
132045	—— John	1941*a*
115923	—— Joseph	1734
120493	—— James	792
129280	—— James	1144
50976	—— J. A.	1186*e*
60729	—— J. Albert	2419
69097	—— J. Arthur	—
87598	—— J. B.	97, 2229
41636	—— J. Chisholm	609
66286	—— J. Charles	—
133305	—— J. C.	2277
44299	—— James E.	2194
60947	—— J. F.	1608
101339	—— J. G.	—
40963	—— John H.	606*a*
60300	—— James H.	660
84842	—— Joseph H.	2411
126716	—— J. H.	819
62442	—— J. H. C.	1992
101452	—— J. H. L.	2341
82032	—— J. Lawson	1542
48338	—— J. M.	2346
80601	—— J. P.	1538
119860	—— J. R.	1735*a*
62407	—— J. Smith	1640

Personal No.	Name.	Col. No.
136070	Ward, J. S.	2280
120024	—— J. W.	—
	—— K. E.	471*a*
563291	—— L.	—
335243	—— L. A.	—
69590	—— L. G.	1665
134027	—— L. G. L.	1080
41501	—— L. J.	609
48414	—— L. J. C.	1253
45743	—— L. W. G.	712
134564	—— M.	1178
128585	—— M. H.	1139*g*
3652	—— M. I.	2927
3559	—— M. J.	2925
111612	—— M. J.	1717
3065	—— M. W.	2921
114420	—— N.	1122
137559	—— N. W.	1186*c*
5289	—— O. C.	2948
76425	—— O. E.	1510
1215	—— P.	2896
126312	—— P. A.	—
4795	—— P. B.	2942
61236	—— P. C.	1105
1914	—— P. E. J.	2901
106073	—— P. R.	733
134473	—— P. S.	1292
45608	—— P. T.	708
49941	—— P. W.	1257
112612	—— R.	1910
100900	—— R. B.	—
130411	—— R. D.	1172
50080	—— R. H.	1406
118976	—— R. R.	2553
74883	—— R. T.	1967
109998	—— S.	1673
121745	—— S.	2559
130581	—— S.	1170
82293	—— S. A. N.	1611
141319	—— S. C.	—
134414	—— S. E.	—
127369	—— S. B.	—
105265	—— S. G.	1693
117915	—— S. J. V.	1923
68479	—— S. L.	—
50037	—— S. S. S.	824
120156	—— *Rev.* S. V.	2514
64738	—— T.	—
65401	—— T. E.	—
106462	—— T. G.	2483
119888	—— V. G.	790
64502	—— W.	—
118327	—— William	2556
104670	—— W. A.	—
	—— Wm. Chas. (*ret*)	3235
357001	—— W. D.	—
67293	—— W. E.	—
67185	—— W. H.	1651
130691	—— W. J.	820
84640	—— W. R.	2324
138485	Ward-Campbell, D. C.	977
39916	Ward Hunt, P.	566
81537	Ward-Jackson, C. H.	1542
100039	Ward-Smith, P.	717
23421	Wardale, A.	2384
68527	—— G. A.	—
90291	—— J. W. D.	2316
6720	Warde, E. M.	6079
28030	Wardell, F. A.	551
65748	—— G. C.	—
48409	—— H. H.	1398
37140	—— R. N.	600*a*
124602	Warderi, G. A.	1928
108471	Warderi, H. R.	1905
79366	—— R. G.	1520
80654	—— R. H.	1534
76426	—— T. M.	1495
76934	—— W. R.	1467
115057	—— W. N. H.	2531
102686	Warder, S. J.	1660
112390	Wardill, J. C.	752
88754	Wardlaw, T. H. C.	1563
	Wardle, A. R.	12*c*, 472
1869	—— B. M.	2902
03096	—— C. E.	550*b*
117923	—— E. G.	1959
516119	—— G. H.	—
100173	—— H.	1667
70916	—— Harry D.	1473
131368	—— Henry	—
41761	—— Howard D.	612
64456	—— K. L.	—
130817	—— K. W.	2277
140	—— M. H.	2859
110694	—— T. G.	—
12884	—— W. R.	941
87083	—— W. S.	1450
85328	Wardle-Donald, L.	1615
113110	Wardley, D. W.	1707
113871	—— E. R.	755
127373	—— J. R.	—
133071	—— R. J.	743
31093	Wardman, C. T.	2173
29028	—— R. B.	501*b*
74868	Wardrop, H. D. H.	1473
	—— J.	2705
77622	—— J. R.	1498
86996	—— K. R. H.	2414
49248	—— W. S. T.	1075
4883	Ware, B. E.	2943
134251	—— B. T.	2355
44242	—— E. J.	2542
36096	—— E. M.	511
123618	—— E. T.	792
140918	—— G.	962
81209	—— H. B.	2533
48865	—— H. J.	1354
114421	—— J. E. F.	760
102021	—— J. R.	—
88985	—— J. W.	1611
63857	—— P. R.	1397
516276	—— R. T.	—
31100	—— R. W.	2169
115056	—— R. W. E.	1734
	—— S. H.	472
87543	—— W. F.	1893
49808	Wareham, B. G.	1406
44786	—— C. G.	1385
134370	—— F. E.	1186
45826	—— H. A.	1231
136610	—— L. A.	—
1803	—— M. L.	2891
85269	—— M. P.	653
129072	Wareing, M. V.	906
86325	—— R.	646
66497	—— S.	713
342480	Warembath	—
49009	Warfield, D. R.	1405
37991	—— E. A.	554*b*
29220	—— J. M.	502*b*
43799	Wargent, W. A.	1384
83785	Warham, J.	1617
111906	—— J. H.	—
3925	Warhurst, G. M.	2931
122176	—— S.	—
133275	Waring, C. J.	2277
	—— E. F.	12*a*, 471A
129132	—— F. G.	1139*c*
102824	—— G. W.	—
	—— H.	474
39355	—— H. G. K.	602*b*
127697	—— J.	2576
117701	—— J. E. L.	759
132701	—— P. D.	956
137084	—— S. A.	2281
100431	—— W. J.	—
76034	Warlow, G. S. M.	1474
84683	—— R. P.	648
103116	Warman, E. E.	2341
6094	Warmer, T. M.	6012
129716	Warminger, A. H.	906*a*
72734	Warmington, F. H.	71, 1493
580440	—— H. P.	—
121746	Warn, G. C.	2571
135406	—— W. J.	947
366475	—— Warnan, E.	—
506571	Warne, A. C.	—
80599	—— F. A. W.	1530
66582	—— H.	—
40447	—— J. D.	573
110291	—— J. H.	1357
126313	—— P. E.	—
	—— S. T.	7
	Warne-Browne, T. A.	1190
125458	Warnecke, A.	905*a*
88137	Warner, A. J. O.	12*c*, 1551
118977	—— B.	2352
80073	—— B. C.	—
113471	—— B. W. M.	2346
126892	—— C.	1077
102217	—— C. F.	1664
111050	—— C. J.	—
1759	—— C. M.	2900
67136	—— D. H.	1650
89499	—— F. E.	1626
39700	—— G. Bernard	565
67228	—— G. Benjamin	1653
	—— G. F. M.	1488
114647	—— H.	1730
562378	—— H. A.	—
100672	—— H. F.	1455
101226	—— H. L.	1662
63057	—— *Rev.* J. A.	2509
128619	—— J. H.	1168
6194	—— J. L.	6013
134365	—— J. L.	1181
74294	—— J. M.	2194
3278	—— J. M.	2921
354991	—— P. E.	—
138633	—— P. F. N.	—
84972	—— P. G. B.	652
24219	—— R. C.	550*b*
77954	—— R. J.	1053
109043	—— R. T.	2554
101845	—— *Rev.* T. E.	2510
41884	—— T. J.	615
103646	—— W. C.	—
127177	—— W. C.	928
15084	—— W. F.	1677*a*
100258	—— W. G.	—
135224	—— W. H.	1947
77645	—— W. J.	1989
139810	—— W. J. N.	1947
85183	—— W. W.	1207

Personal No.	Name.	Col. No.
72198	Warner-Horne, H. E.	2175
78429	Warnes, G. B.	659
105626	—— G. W.	1693
115066	—— L. G. V.	1734
	Warnock, A. C.	2448
132774	—— A. C.	1186
127325	—— J. C.	824
342592	—— R. A.	—
268	Warr, H. T.	—
5170	—— I. M.	5998
74205	—— R. H.	2196
6195	Warrack, T. M.	3013
	Warran, S. W.	5
128414	Warren, A. G.	1138
78134	—— A. J.	1441
108302	—— Andrew W.	—
4258	—— B. E.	2936
5261	—— B. M.	2949
112182	—— B. T.	1718
33482	—— C.	613
104570	—— C. A.	1140
714089	—— C. D.	1726
4077	—— C. E.	2934
50477	—— C. G. N.	975
77453	—— C. P.	2401
150005	—— C. W.	978
37369	—— D. G.	551*b*
357037	—— E. A.	—
166344	—— E. Ernest	—
60948	—— E. T.	1634
565045	—— F. A.	—
46767	—— F. G. D.	1119*a*
143152	—— F. J.	—
65069	—— F. R.	1646
67362	—— G. D.	—
3534	—— G. F.	2925
21074	—— G. F. P.	1476
112819	—— G. H.	2247
122797	—— G. L.	1458
122799	—— G. L.	1931
122907	Warren, G. W.	1080
46080	—— H. A. G.	2337
100810	—— H. G.	—
70713	—— H. L.	578
136833	—— I. S.	977
84910	—— John	1055
65323	—— Jess	—
186	—— J.	2859
90455	—— J. A. C.	2858
82245	—— J. C.	2352
65044	—— J. D.	2546
77710	—— John Fredk.	1218
109713	—— John Fredk.	2555
	—— J. H.	700
129595	—— J. M.	1139*b*
126722	—— J. W.	1075*d*
136720	—— L. E.	1093
112818	—— L. H. S. A. G.	1721
241	—— N. L. McN.	2868
61059	—— P. C.	670
	—— P. F. L.	8
580789	—— R.	—
	—— R. C.	2713
123537	—— R. J.	1917
4951	—— R. M.	5985
70881	—— R. V.	1501
48751	—— S. A.	1072
	—— S. A.	1274
50420	—— S. A.	1246
113786	—— S. M.	1626
107492	—— T.	1703
61015	—— T. A.	1112
82759	—— T. C.	1443
3323	Warren, V. D.	2923
	—— W. A.	1266
128042	—— W. G.	1252
117661	—— W. G. W.	759
50309	—— W. H.	—
518400	—— W. H.	—
43775	—— W. H.	1204
66241	—— Wm. John	—
80772	—— W. J. R.	2203
1972	Warren Brown, I.	2903
3637	Warren-Lambert, V. F.	2927
	Warrener, G.	—
44047	Warrillow, S. H.	2459
113111	Warriner, G. S.	1707
6227	—— T. T.	1512
3475	Warring, M. M.	2925
118023	Warrington, *Rev.* G. G.	2513
28101	—— G. N.	501*a*
114090	—— J.	1921
77482	—— J. W.	1498
75263	—— K. L.	1476
	Warrington-Morris; A. D. (*ret*)	141, 2698
135438	Warrior, B. A.	967
78868	Warry, J. G.	2533
29183	Warton, K. R.	503
09163	Warwick, A. J.	1191
104299	—— D.	—
48888	—— D. D.	788
117037	—— E. V.	778
110684	—— H. C. L.	—
131051	—— H. F.	952
528785	—— R. A.	—
124355	—— S. B.	1919
138313	—— T. W.	969
128569	—— W. S.	2494
116770	Warwood, K. A. I.	1129
103443	Wasbrough, H. J.	—
120368	Wasey, L. R. T.	1926
80635	Washington, N.	1334
341160	Wasley, R.	—
124110	—— K. T.	1916
76383	Wass, G. H.	1218
132832	—— H. S.	1945
506744	—— J.	—
112965	—— W.	—
37058	Wasse, K. M. M.	507
1390	Wassilissin, L. O.	2873
123364	Wastell, L. J.	—
72207	Wastie, E. S.	2176
3605	Watchorn, G. M. G.	2930
77214	Waterer, G. D.	1100
5013	Waterfall, A. M.	2947
123700	—— F.	2562
67949	—— F. B.	—
81871	—— W. B.	2407
88370	Waterfield, A.	2337
104334	—— H. K.	777
124811	—— J. H.	817
132871	—— R. A.	1176
45866	Waterhouse, A. G.	1235
65234	—— E.	—
112749	—— J. C. R.	745
139817	—— J. E. T.	967
66131	—— R. Denne	1650
34092	—— R. H.	504
6582	Waterkeyn, M. M. J. N.	6077
108006	—— P. H.	1120
90136	Waterlow, T. G.	1487
107411	Waterman, A. G. E.	1700
5894	—— B. M. W.	3009
66481	—— C. E.	2425
2717	—— E.	2913
355924	—— F. T.	—
105020	—— S. W.	—
118909	Waters, A. G.	2446
113112	—— A. H.	1703
86552	—— Alfred H.	1559
128134	—— B. E. J.	—
08178	—— C. B.	1634
4508	—— D. E.	2940
130414	—— D. K.	935
109997	—— E.	1710
113778	—— E. G.	1726
5977	—— E. M.	6008
115055	—— F. W. E.	1934
61528	—— G. W. H.	1631
79422	—— H. B. E.	1220
89956	—— H. G.	943
109545	—— J. F.	2245
39262	—— J. L.	557
105322	—— O. F.	2239
45437	—— R.	706*a*
48449	—— R. Arthur	1343
122215	—— R. C.	—
131348	—— R. N.	—
41337	—— R. C. J.	2531
82435	—— R. O. G.	1544
133134	—— S.	—
3496	—— S. C.	2925
80702	—— V. R.	1604
333113	—— W. I.	—
67364	Waterson, A.	—
48007	—— H. B.	748
101968	—— J. T.	—
116706	—— W. C.	—
123510	Waterston, M. I.	771
81653	Waters-Webb, N. F.	700*a*
76280	Waterton, E. A.	2191
2601	—— J. M.	2912
3153	—— P. J. M.	2920
42288	—— W. A.	618
65790	Wates, R. W.	—
	Watford, C. W. B.	52
75975	—— J. D.	2198
61566	—— V. B. D.	1637
3407	Watherston, M. T.	2923
73451	Wathes, J. W.	1213
41338	Watkin, B. L.	607
116992	—— R.	1129
346539	—— W. T. I.	—
506534	Watkins, A.	—
19124	—— A. C.	2004
5978	—— A. M.	6008
100923	—— A. L.	—
122545	—— A. W.	1263
134988	—— B. H.	1374
130205	—— C.	1075*c*
131453	—— D. E.	—
90363	—— D. H.	561
115467	—— D. R.	—
48762	—— D. T.	1248
123269	—— E. D.	2275
43330	—— E. F.	2194
84825	—— E. M.	2323
81210	—— E. R. S.	1499
123906	—— E. W.	1918
62987	—— F. R.	—
37992	—— G. E.	555
49548	—— G. R.	804

Personal No.	Name.	Col. No.
60265	Watkins, G. W.	2338
76414	—— H.	2352
44278	—— H. A. P.	1214
02021	—— H. E. M. (*ret*)	3227
100784	—— H. G.	1669
62988	—— H. H.	—
364336	—— H. R.	—
21356	—— I. I.	2318
135185	—— J. A. H.	1360
118978	—— J. G.	2552
370672	—— J. H.	—
1052	—— J. J.	2895
	—— J. R.	2698
106145	—— K. B.	1064
507125	—— K. J. G.	—
63584	—— L.	—
136069	—— L. G.	2280
115054	—— L. J.	757
932	—— M. L.	2893
67426	—— P. G.	—
64170	—— R. E.	—
136530	—— R. F.	1185
135746	—— R. G.	1186
115774	—— R. H. L.	1734
348547	—— R. J. H.	—
337897	—— R. W.	—
06155	—— S. R.	500
48668	—— T.	1134
109722	—— T. B.	1283
44735	—— T. J.	635
120998	—— T. S.	—
74863	—— V. A.	53
48257	—— V. E. M.	1256
49464	—— W. B.	1251
86695	—— W. D. E. S.	669
44828	—— W. D. G.	140
115925	—— W. F.	1734
89886	—— Wm. Kenneth	1629
120622	—— Wm. Kenneth	764
4649	—— W. P.	2941
68032	—— W. R.	—
73452	—— W. S. C.	1601
132614	—— W. V.	953
116786	—— L. G.	780
77024	Watkins-Baker Pitchford, J.	2400
42921	Watkinson, A. B.	655
77693	—— C. S.	1520
131465	—— H. L.	—
109653	—— J. C.	1708
110863	—— L. S. F.	1121
131969	—— R. T.	1173
3401	—— W. M.	2923
138542	Watkiss-Thomas, D. G.	1362
100745	Watler, C. F. J.	1667
207317	Watling, J. A.	—
	—— W. G. P.	—
117739	Watman, L.	—
104835	Watmough, E. A. D.	1687
46706	Watney, H. N.	731
80506	—— J. D. P.	2535
73771	—— M. A.	1505
	Watson, A.	—
41339	—— Anthony	608
87417	—— Allan	658
43722	—— Arthur	1210
47105	—— Arthur	1245
5795	—— A. C.	2684
27240	—— A. C.	1302
115944	—— A. Christian	1124
131833	—— A. G. McA.	1176*a*
48339	—— A. H.	1229
86288	Watson, A. L.	2413
329198	—— A. M.	—
125848	—— A. P. B.	809
83186	—— Alfred R.	1547
117430	—— A. S.	1652
126277	—— A. W.	1267
129424	—— B. D. J.	939
79545	—— B. H. J.	636
89311	—— B. J.	700*b*
5692	—— C.	2682
50925	—— C. B.	1093
117338	—— C. C. MacD.	2444
82658	—— C. D.	638
133175	—— Charles D.	—
65835	—— C. Harry	—
100942	—— C. Heddon	—
63721	—— C. Herbert	—
74623	—— C. Honywood	926
68624	—— C. L.	—
83905	—— C. R.	1541
137648	—— C. W. G.	—
129045	—— D.	1139*h*
85019	—— Dennis, A.	1103
70715	—— Douglas A.	2530
136875	—— D. T.	1185
128438	—— D. Q.	1135
111327	—— E.	1066
110293	—— E. B.	—
5107	—— E. C.	2947
	—— E. F.	—
86890	—— E. H. G.	1558*a*
44116	—— Edwin J.	2321
3937	—— E. M.	2931
84927	—— E. O.	651
115	—— E. R.	2869
	—— E. R.	2701
117315	—— E. R. H.	1984
103447	—— E. S.	—
110191	—— E. W.	1713
148758	—— Frank	—
115052	—— Frank	2346
110889	—— Fred	747
365808	—— F. A.	—
101201	—— F. C.	1670
63990	—— F. E.	1644
79809	—— F. H. E.	1538
134317	—— G.	950
3080	—— G.	2918
103065	—— George	1397
356899	—— George	—
86663	—— George	665
103065	—— Gerard	1129
83429	—— Gilbert	—
45682	—— G. A.	1112
127933	—— G. A.	826
673	—— G. A. D.	2870
136743	—— G. E.	2116
66105	—— G. H. G.	1649
82805	—— G. L.	1216
112187	—— G. Luing	1067
40964	—— G. P.	606
78283	—— G. R.	1053
37218	—— G. W. C.	600*a*
132686	—— H.	1373
120583	—— H.	2492
50873	—— Henry	1407
77255	—— H. B.	1498
111783	—— H. Fairclough	725
67576	—— H. Frederick	1653
66786	—— H. Freeman	1653
87162	—— H. H.	1619
134504	—— H. I. C.	966
44257	—— H. L.	2194
46974	—— H. L. E.	1336
6583	—— H. M.	6077
112772	—— H. P.	1721
6682	—— H. S.	6079
101865	Watson, H. S. E.	—
109350	—— H. W. B.	1694
141870	—— H. W.	979
128549	—— I.	1139
89627	—— I. A. St. C.	662
70717	—— I. E. C.	552
356	—— I. Mc. C.	2871
45116	—— James	635
47259	—— James	1234
101364	—— James	—
78230	—— John	2403
63045	—— John	2479
65489	—— John	1188
120614	—— John	1735*c*
76208	—— J. B.	1517
85693	—— J. Cherry	1103
61000	—— J. Cochrane	2479
47057	—— J. D.	1685
31101	—— J. E.	2172
109831	—— J. E.	—
114091	—— J. F.	10*a*, 2249
65790	—— J. Henry	1947
87599	—— J. Howard	2227
119117	—— J. Herbert	768
124488	—— J. H. G.	813
	—— J. J.	8
	—— J. K.	1419
73693	—— J. M.	1467
69336	—— J. M.	—
5895	—— J. M. L.	6009
63115	—— J. M. S.	1332
130197	—— J. N.	954
83833	—— J. N. T.	1546
123701	—— J. P.	2561
29029	—— J. R.	552*b*
135785	—— James R.	1186*b*
65564	—— J. Reginald	710
101215	—— J. Roughton	1671
101135	—— J. Rushworth	1669
107372	—— J. Russell	—
132462	—— K.	—
117695	—— K. T.	778
82941	—— *Rev.* L.	2506
4004	—— L.	2932
65928	—— L.	—
78702	—— L. G.	1517
107509	—— L. J.	1900
	—— L. K.	—
28061	—— M.	1302
131395	—— Mark	—
49746	—— M. D. C.	828
1592	—— M. I.	52, 2890
353409	—— N.	—
132771	—— N.	1186
3017	—— N. C.	2918
81149	—— N. S.	1230
49465	—— O.	1252
62157	—— Patrick H.	—
101076	—— Philip H.	720
505388	—— P. N.	—
40581	—— Rafael	605
124709	—— Ralph	1147
138654	—— Richard	975
48277	—— Robert	1076
61455	—— Robert	2232
100200	—— Roland	1658
112759	—— Ronald	1120
129130	—— Robert	1075*a*
132178	—— R. A.	1139*g*
67272	—— R. D.	1654
118504	—— R. E.	789

Personal No.	Name.	Col. No.
	Watson, R. E.	—
33074	—— R. G.	550*a*
124460	—— R. J.	813
82872	—— *Hon.* R. M.	15, 1546
121415	—— R. Mack	1116
89211	—— R. O.	1894
114422	—— R. S.	748
74834	—— R. T. H.	1489
136994	—— R. T. McC.	—
85198	—— R. V.	1557
50316	—— R. W.	—
136065	—— Ronald W.	1183
110703	—— S. C.	—
107410	—— S. D.	1700
128033	—— S. G.	1069
77026	—— S. M. M.	700
108296	—— S. W. B.	—
70828	—— Thomas	604*b*
64089	—— Thomas	—
83724	—— Thomas A.	1544
68974	—— Tom A.	1659
119462	—— T. G.	1072
507954	—— T. K.	—
109995	—— V. H. C.	1677*a*
505360	—— Wm.	—
67389	—— Wm.	—
69761	—— Wm.	—
123818	—— Wm.	1289
49287	—— Wm.	1138
78268	—— W. A. H.	627
112189	—— W. F.	1710*a*
61983	—— W. G.	706
87155	—— W. G.	736
104761	—— W. H.	1115
	—— W. I.	2462
119154	—— W. K.	768
82659	—— W. L.	638
	—— W. L.	2461
511680	—— W. S.	—
78365	—— W. Wallace	1519
44245	—— W. Walmsley	1511
141757	Watson-Gould, B.	—
131901	Watson-Smyth, E. M.	1175
25069	—— G. F.	510
	Watson-Watt, C. B.	10
115926	Watt, A.	1731
141280	—— A. O. F.	1097
26128	—— C. A.	140, 501*a*
50233	—— C. B.	1183
65426	—— D. L.	—
125454	—— D. R.	818
127201	—— F. A.	825
43933	—— G. A.	631
108925	—— G. B.	1899
132270	—— G. C.	2115
47448	—— G. C. L.	753
05232	—— G. E.	1195
965476	—— J.	—
81928	—— J.	641
118052	—— J. D. D.	1737
44056	—— James R.	625
104064	—— John R.	2550
110643	—— J. S.	741
	—— K. C. (*ret*)	3248
125058	—— L.	2354
131676	—— L. G.	—
76929	—— L. W. J.	1052
101234	—— N.	1669
50260	—— R.	1945
134260	—— R. R.	1985
326560	—— S.	—
113113	—— T.	1709
106953	—— W.	1698
138460	—— W. A.	902*b*
80785	—— W. N.	2406
6281	Wattam, D. M.	—
113472	Watteau, E. E.	2346
108094	Watt-Smith, A. J.	2549
78486	Watters, A. H.	1522
128343	—— G.	—
44123	—— J.	641
42923	—— J. S.	647
81150	—— W. M. S.	1334
68497	Watterson, C. M.	—
124571	—— G. S.	813
136539	—— *Rev.* W. H.	2517
121076	Watton, A. J.	902*b*
110774	Watts, A.	—
84785	—— A. A. R.	1552
123758	—— A. G.	1930
49466	—— Arthur G.	1251
138930	—— A. G. U.	—
61826	—— A. H.	—
337088	—— A. J.	—
135663	—— A. J. E.	1182
109656	—— A. W. I.	1335
49120	—— C. A.	1134*a*
143151	—— C. E. N.	—
65145	—— C. G.	—
66952	—— C. G.	—
65426	—— D. L.	2234
348973	—— E.	—
46864	—— E. A.	1613
118979	—— E. C.	2552
133524	—— E. F.	1093
45034	—— E. J.	1229
755917	—— E. L.	—
138440	—— E. R.	976
346462	—— F. Edward	—
75214	—— F. J.	1470
31495	—— F. M.	2191
335754	—— F. M. N.	1209
581128	—— G. A.	—
83609	—— G. A. S.	2205
48819	—— G. P.	1072
37564	—— H. A. H.	569
69250	—— H. H.	—
46150	—— H. J.	1236
64090	—— H. R.	—
105056	—— I.	—
36144	—— J. E.	603
47585	—— James E.	1122
140923	—— J. Edgar	981
982159	—— J. E. J.	—
119969	—— J. Frederic	2552
138713	—— T. L.	—
61768	—— J. W.	—
69355	—— K. B.	2234
2514	—— K. F.	2909
2569	—— K. M.	2912
80507	—— L. J.	2202
117728	—— L. W.	780
2570	—— M.	2912
5047	—— M. C.	2947
590615	—— N.	—
88586	—— N. R.	902
122766	—— P. A.	794
43371	—— P. H.	628*a*
3770	—— P. R.	2929
65530	—— R. A.	709
27069	—— R. E.	553*a*
36142	—— R. F.	554
124534	—— R. G.	1137
46491	—— R. H.	1116
133903	—— R. S.	1944
87097	—— R. V.	1317
111585	—— W.	1121
358658	—— W. A.	—
115746	—— W. F.	769
49051	—— W. H.	1968
131558	Watts, W. J.	1171*a*
109589	—— W. K.	2345
47199	—— W. R.	1239
65490	—— W. S. A.	1188
88093	Watts-Jones, R.	1553
63861	Watts-Read, C. J.	1453
1821	Watts-Russell, M. J.	2901
88193	Watts-Williams, A.	611
130889	Wattson, D. J.	1290
120205	Wauchob, D. W.	2444
126771	Waud, K. L.	905*a*
590968	Waud, R.	—
	Waudby-Smith, W. F.	2454
135381	—— W. F.	—
118868	Waugh, A. H.	—
2245	—— C. H.	—
117551	—— H. A. G.	1257
130999	—— H. G.	948
116405	—— I. A.	778
1925	—— I. G.	2901
128348	—— J.	—
123041	—— K. R.	782
125453	—— R.	906
139242	—— R. H.	—
114657	—— S. H.	1709
31408	—— W. J.	1551
125449	—— W. R.	—
101136	Wavell, C. W. F.	2198
41505	Wawn, R. D.	609
6196	Way, A. R.	6013
60618	—— D. C.	1564
44573	—— D. T.	1383
85753	—— H. B.	1608
85021	—— H. C. R.	1103
67186	—— J. A. H.	1651
77132	—— L. B. R.	647
590257	—— L. S.	—
3549	—— M. C.	2927
113474	—— N. J.	2346
39645	—— P. H.	561
104065	—— R. W.	1685
45976	—— S. D.	715
116113	—— S. W. A.	1077
128711	—— T. P.	904*b*
65969	—— *Rev.* W. H.	2509
129744	—— W. H. L. S.	938
515384	Waygood, C. E.	—
123042	—— E. A.	1130
48633	Wayland, J. A. M.	1072
47788	—— J. S.	767*a*
43181	Waylen, H. W.	628
70718	Wayman, R. D.	553*a*
40487	Waymouth, T. G.	604*b*
104163	Wayne, G. H.	2237
22010	Wayte, A. P.	553*b*
44896	Weager, W. L.	1214
83906	Weakley, E. G. K.	1548
47952	Weale, C. G. H.	1396
102159	—— D. A.	1350
77760	—— E. C. S.	1519
85933	—— J. C.	656
66624	—— J. F.	1647
128529	—— J. T.	2562
134627	—— L. C. P.	1946
31188	Wear, L. A.	2174
44106	Wearing, B. A.	1976
69955	—— E.	2340
130277	—— J. F.	1174
136106	—— R. L.	2279
77403	Wearmouth, J. R.	1521
742483	—— L. P.	—
44161	Wearn, A. F.	1510
118530	Wearne, W. R.	1734

Personal No.	Name.	Col No.
131085	Wears, J.	951
349333	Weatherall, F. W.	—
62399	—— H. E.	1639
113787	—— N. L.	1726
108447	—— P. A.	1704
88057	—— S. G.	1614
103304	Weatherby, G. R.	2238
133300	Weatherhead, D.	1265
114423	—— E.	1730
359293	—— G. N. V.	—
61545	—— T. D.	1636
125337	—— *Rev.* T. L.	2516
	—— E. V.	2927
5927	—— S. M.	2686
61180	—— W.	2231
68343	Weatherill, F. W.	
114092	—— L. H.	1726
114658	—— W.	1730
118904	Weatherley, F. R.	1131
47289	—— H. C. L.	751
76127	—— L. C.	2321
105840	—— R. J.	2240
129600	Weatherston, N. B.	1139*h*
87146	Weatherstone, N. B.	1531
1638	Weatherstone-Smith, P. D.	2899
	Weatherup, S.	6
125849	Weavell, G. W.	907*b*
45574	Weaver, A.	1551
352410	—— A. G.	—
47251	—— A. M.	1240
62527	—— C. F.	—
66444	—— C. J. A.	2235
128838	—— F. W.	1924
115328	—— G. L.	1067
3933	—— H.	2931
354872	—— H. E.	—
83654	—— H. R.	2324
78180	—— J. H.	1520
126755	—— J. R.	1369
129150	—— K.	1171
2602	—— P. C.	2912
5108	—— P. G.	2947
77252	—— Ronald J.	1526
74005	—— W. H.	2114
125849	Weavil, G. W.	803
128172	Weaving, R. D.	—
68774	Webb, A. A.	716
43463	—— A. D.	1052
84041	—— A. E.	1444
66767	—— A. E. B.	—
89707	—— A. H.	1628
131799	—— A. H. C.	—
83137	—— A. K.	1323
43897	—— Alfred G.	1525
102476	—— Austin, G.	—
87751	—— B.	1559
49585	—— B. H.	904*b*
126253	—— C. A.	—
104066	—— C. D.	1685
131706	—— C. E. H.	1940
60367	—— C. H.	1608
133145	—— Cecil H.	—
114424	—— C. L. W.	1730
50244	—— C. P.	1945
348529	—— Charles W.	—
107772	—— Cyril W.	2344
5262	—— D.	2949
46314	—— D. A.	1064
135467	—— D. A.	1179, 1353
119890	—— Dennis A.	1346
141464	—— D. B.	966
124014	—— D. C.	1289
	—— D. E.	2937
535041	—— D. F.	—
125165	Webb, D. J.	1145
141479	—— Donald J.	985
4400	—— D. E.	5988
114425	—— D. H.	1730
	—— D. L.	6
128814	—— E. C.	1924
107409	—— E. F.	1700
105987	—— E. G.	1673
35336	—— E. H.	1314
137184	—— E. J. C.	1944
72149	—— E. M.	577
3220	—— E. M.	2921
118524	—— E. O.	1923
4884	—— E. P. E.	2943
67935	—— E. W.	—
50006	—— F.	1359
116652	—— F. C.	1126
85713	—— F. E.	1450
48347	—— F. E. R.	1253
590186	—— F. H.	—
116653	—— F. J.	1735
117796	—— F. K.	1343
129743	—— F. L.	829
137987	—— F. R.	2582
69065	—— F. T.	—
127116	—— G. A.	1160
81613	—— G. C.	629
90987	—— G. F. H.	611
63425	—— G. H.	706
117662	—— G. M. M.	1069
63958	—— G. R.	1645
46692	—— G. T. M.	1243
114093	—— G. W.	1726
73473	—— G. W. A.	1506
101258	—— George F.	1901
80156	—— Gordon F.	1612
10239	—— H. F.	2171
64171	—— H. J.	—
103010	—— H. J. L.	723
120593	—— H. L.	1739
45674	—— H. P.	2230
79698	—— H. V. C.	667
65202	—— H. W.	—
08181	—— Henry	1206
89731	—— Henry	1628
521635	—— J.	—
49997	—— J. F.	1091
134419	—— J. F. T.	—
88746	—— J. W.	1560
105628	—— K. E. R.	1693
62167	—— K. R.	1641
64522	—— L. A. W.	—
116996	—— L. E. W.	1129
124760	—— L. S.	1158
2963	—— M.	2919
5979	—— M. E.	6008
639560	—— M. J.	—
90171	—— P. C.	560
50919	—— P. W.	1093
87430	—— R. A.	660
	—— R. J.	1072
46714	—— R. K.	665
47056	—— S.	1657
69098	—— S. C. A.	—
121971	—— S. E.	1457
130534	—— S. R.	1171
121747	—— T. B.	2570
88796	—— T. B. L.	1563
138931	—— T. E.	—
108230	—— T. M.	—
21313	—— V. H.	2317
63276	—— W.	—
79678	—— Wm. Alfred	1218
117325	—— Wm. Alfred	718
362236	Webb, W. B.	—
106411	—— W. C.	1689*a*
131445	—— W. Cecil	—
590711	—— W. E.	—
69857	—— W. E.	—
62792	—— W. G.	1650
122477	—— W. H.	1135
66231	—— W. J.	—
48701	—— W. W.	1387
	Webb-Bowen, *Sir* T.	2698
63397	Webb-Jones, A.	2422
127097	—— J. W.	1932
	Webbe, D. L.	6
121207	—— H. D. C.	797
340958	Webber, A.	—
46042	—— A. C. C.	1234
109994	—— A. E.	1646
48696	—— A. L.	1122
116778	—— D. C. L.	789
115562	—— D. S. R.	1069
25098	—— E. H. I.	551*a*
346376	—— E. J.	—
86204	—— F. C.	2544
78869	—— F. F. P.	1053
77307	—— G. H. S.	142, 1492
	—— G. J. 6	—
	—— J.	763
116174	—— J.	—
123861	Webber, J. R.	907*b*
49467	—— J. R.	1251
65836	—— K. R.	—
50266	—— L. B.	1408
68344	—— L. H.	—
76964	—— N. V.	1318
1652	—— O. F.	2890
105163	—— T. H.	714
121441	—— T. M.	1923
43325	—— W. B. J.	1507
79222	—— W. F. P.	1054
46182	—— W. H.	1386
132529	—— W. H. J.	1942
115927	—— W. J.	1727
131046	—— W. J.	951
124211	Webdell, R.	1074
109535	Weber, A. P.	738
	—— H. L.	7
115547	—— J.	—
60557	—— M. L. M.	669
133929	Webley, A. J.	829
31356	—— L.	2192
67746	Weblin, N. W.	1650
101595	Websdale, G. J.	1282
40770	Webster, A.	605*b*
46309	—— A. H.	1062
	—— A. M. (*ret*)	3235, 2701
6197	—— A. M.	6013
137071	—— A. S.	1292
118011	—— A. T.	2492
123619	—— A. T.	1133
120101	—— B. J.	1356
40449	—— C. A.	604*b*
70889	—— Cecil	1204
102940	—— Charles	—
100246	—— D. B.	—
66106	—— D. G.	1649
138667	—— D. J.	977
48583	—— E. D.	1978
46762	—— E. H.	1251
82045	—— E. T.	1543
133807	—— F.	1170
82682	—— F. K.	900
63277	—— F. W.	—
	—— George	2705

Personal No.	Name.	Col. No.
337473	Webster, G. S.	—
136712	—— G. W.	1096
121748	—— H.	2559
137191	—— H.	968
37619	—— H. A. A.	552*a*
62866	—— H. B.	—
90931	—— H. G.	1498
1960	—— I. S.	2903
84093	—— J.	1530
129750	—— Jas.	1739
124563	—— J. J.	905
110630	—— K.	741
85404	—— L. A.	1557
125724	—— L. F.	904*b*
1666	—— M. A.	2899
37776	—— P. F.	512
21344	—— R. A.	2318
62242	—— R. C.	1233
79028	—— R. H.	1607
125850	—— R. H. G.	807
137452	—— R. M.	976
127955	—— R. O.	826
134226	—— S. C. W.	959
138610	—— S. M.	2357
	—— S. N.	472
77955	—— S. W.	1053
112817	—— T. J.	1721
88146	—— W. B.	1630
101327	—— Wilfred	—
35057	—— Wm.	1196
136014	—— W. D.	940
128078	Webster-Grinling, H.	2577
342318	Webzell, A. H.	—
76972	Wedd, W. B. van N.	717
137107	Weddell, D. M.	1186*e*
77008	—— E. T.	1520
122593	—— F.	—
87993	Wedderburn, R. G. McL.	2415
23347	Weddle, J. W. G.	2382
50303	Weddup, J.	1266
84773	Wedekind, G. L.	1555
138602	Wedge, T. R.	—
561408	Wedgebury, F.	—
86496	Wedgwood, C.	1607
120110	—— *Rev.* C. M.	2514
105627	—— Jefferson	1693
63027	—— Josiah	—
115579	Wedlock, G. V.	1126
27786	—— W. H.	—
509029	Weeden, G.	—
69607	—— H. W.	1649
49056	—— J. E.	1916
351530	—— J. H.	—
128866	—— P.	942
89539	—— S. T. M.	1894
138725	—— W.	—
563498	Weedon, C. F.	—
16013	—— C. W.	1190
50170	—— J.	2277
75180	—— L. S.	303, 1466
	—— P. J.	2675
89175	—— T. G.	1625
119824	Weeds, J. R.	766
139611	Weekes, A. O'B.	981
109330	Weekes, B. N.	1897
85526	—— H. C. E.	2206
49468	Weekley, E. E.	1252
63168	—— E. W.	1641
	Weekly, J. A.	6
50029	Weeks, C. G.	1258
43688	—— C. P.	2316
101609	—— D. L.	1237
68446	Weeks, F. N.	—
88123	—— G. A.	1893
50289	—— G. W.	1266
81251	—— H. A. L.	1541
117957	—— J. C. T. R.	979
44469	—— N. G. H.	1216
91228	—— P. C.	1656
127925	—— P. G. R.	826
120369	—— R. L. C.	1926
50874	—— S. A.	1267
23210	—— V. H.	2471
140984	—— W. A. W.	2294
116077	—— W. D. St. C.	779
131441	—— W. G. H.	—
101831	Weetch, W. J.	2429
4892	Weigall, R. G. I.	5984
104228	Weighell, H. C. A.	2482
124193	Weighill, R. H. G.	795
66610	Weight, H. A.	1394
119155	—— R. E.	768
88156	—— S. N.	2229
106815	Weight-Vowden, P. D.	1064
41084	Weightman, D. D.	606*a*
857	—— E. M.	2887
43255	—— J. B.	628*a*
2378	—— J. L.	2909
5471	—— *Miss* J. S.	2463
135025	Weil, T.	1092
83326	Well, B.	1499
4588	Weinberger, O. H.	2940
128081	Weiner, T.	1264
109041	Weinstock, G. D.	1257
73593	Weir, A. N. C.	700
61769	—— C. H.	—
33075	—— C. T.	503*b*
121017	—— D.	—
748377	—— D. R.	—
42086	—— F. B.	618
5263	—— F. S.	2949
141774	—— G. R. E.	985
73590	—— J. B.	1602
104067	—— J. C.	2550
47895	—— J. D.	1077
	—— J. G.	2691
128286	—— J. H.	—
133093	—— J. K.	1180*a*
81245	—— J. R.	1610
	—— J. S.	2680
87942	—— N. J. L.	1553
2232	—— N. M.	2907
119839	—— R. A. C.	751
130609	—— R. McK.	984*a*
134992	—— R. S.	95C
107789	—— R. W.	2483
300340	—— S.	—
37918	—— T. C.	554
66460	—— T. K.	2339*a*
110543	—— W.	1063
136714	—— W. K. McF.	1099
68434	—— W. J.	—
87994	—— W. P.	2415
73922	Weir-Rhodes, S. C.	1518
44030	Weiss, F. M.	1508
131061	—— P.	952
	Weissner, C. F. H.	2422
63704	Welborn, H.	—
89212	Welbourne, G. V.	1894
41639	Welburn, F.	610
68853	Welby, I.	1643
133080	Welch, A. R.	718
72733	—— C. D. G.	1470
132711	—— D. C.	1176
128799	—— E. G.	—
121568	—— E. S.	1136*a*
112080	Welch, F. W.	1993
75632	—— G. G. H.	1512
77600	—— H. D.	2405
46092	—— J.	1063
44891	—— Leonard	1213
111613	—— Leslie	1717
61463	—— L. W. H.	705*b*
83403	—— N.	1547
117729	—— N. H.	780
84037	—— P. H.	110, 1214
88429	—— P. P. L. E.	663
110634	—— R. A.	741
89312	—— R. H.	1104
359446	—— S. R.	1103
49964	—— S. R.	1343*a*
102892	—— T.	—
133266	—— T. M.	940
289285	—— W.	—
60836	—— W. A.	714
48682	—— W. E.	793
74624	—— W. G.	2196
63469	—— W. J. J.	707*b*
26217	—— W. P.	502*a*
141768	Welchman, E. J.	985
68707	—— *Rev.* R. de B.	2510
78694	Welcomme, R. J. J.	1532
90534	Weldon, *Sir* A. E. W.	2531
82752	—— D. R.	1444
130519	—— F. E. F.	1174
132415	—— T. D.	1935*a*
91037	—— T. G. M.	304, 1512
119194	Welfare, D.	767
87843	Welfear, G. A.	1561
1152479	Welford, B. A. J.	—
61858	—— C. R. B.	2420
5277	—— E. M.	14, 2949
90756	—— G. H. E.	619
89619	—— J. W.	668
124784	Welham, A. B.	905*a*
53192	—— A. G.	—
86208	—— B. M.	2536
40771	—— L. P. G. A.	605*b*
	—— W. H.	51
49182	Welland, H. G.	1984
79320	—— W. J. F.	1608
131125	Wellard, C. E.	1174
	—— W. J. F.	2699
88301	Wellbourne, W.	1622
106835	Wellburn, A. P.	1687
40965	—— D. C.	606
349908	—— H.	—
123043	Wellby, P. S.	771
138343	Wellens, J.	2115
123511	Weller, A. J.	785
139246	—— E.	—
126320	—— H. J.	—
131228	—— H. V.	—
5542	—— J. M.	2952
134953	—— N. J.	2580
47462	—— P. F.	1321
128355	—— W. J.	824
77500	Wellesley, *Rt. Hon. Lord*	1522
125065	Welling, W. F.	—
87108	Wellings, C. E.	1220
41762	—— D. M.	613
129712	Wellington, F.	1934
106238	—— R. A.	733
49108	—— R. L.	1159
108873	—— W. P.	2339*a*

Personal No.	Name	Col. No.
86687	Wellmon, M. H.	700*b*
82458	Wells, A. A. J.	2535
100785	—— A. W.	1669
49962	—— B. C.	1941
129032	—— C.	2494
103580	—— C. E.	1117
131850	—— C. H.	1259
112016	—— C. P.	1700
114546	—— C. S.	—
69591	—— C. T.	1665
4178	—— D.	2935
119513	—— E. C.	1132
83404	—— E. J.	1220
134447	—— E. O.	—
77995	—— F. F.	1305
	—— G. A.	1467
512974	—— G. A.	—
103346	—— G. N.	2238
81530	—— G. St. P.	1542
78953	—— H. D.	1218
	—— H. G.	7
85022	—— H. H.	1140
	—— H. V. (*ret*)	3242
101129	—— H. W.	1652
77632	—— J.	1493
	—— J.	74
122179	—— Jack	—
561960	—— J. Christopher	—
45883	—— J. C.	714
137551	—— J. H.	1186*e*
86379	—— J. H. A.	654
01183	—— J. K. (*ret*)	3225
88160	—— J. Mortimore	2323
74889	—— J. Murray	1474
3254	—— J. M.	2921
37702	—— J. P.	554*a*
137988	—— John P.	2583
102516	—— J. T.	1188
50211	—— L.	1343*a*
66606	—— L. A.	713
81246	—— L. E. M.	1541
115051	—— L. H.	1734
76395	—— L. W.	1496
37777	—— M. Lancaster	554
78260	—— M. Leslie	1100
104238	—— N. B.	2482
110851	—— O. J.	742
1973	—— P. D.	2903
72098	—— P. H. V.	603*b*
69592	—— P. S.	1665
126132	—— P. W.	820
50520	—— R.	1092
660	—— R. A.	2889
122249	—— R. F.	781
46293	—— Raymond N.	1666
31358	—— R. H. F.	2192
5783	—— R. M.	2683
46867	—— Richard N.	1234
122967	—— R. S.	2493
83778	—— R. S. P.	2542
109855	—— S. C.	—
69287	—— S. P. T.	—
103003	—— S. W.	1115
76347	—— T. C.	18*a*, 1470
75619	—— T. R.	1476
590308	—— W.	—
123044	—— W. B.	1129
109040	—— W. F.	1405
34255	—— W. G.	505
123563	—— W. G.	1998
533336	—— W. G. A.	—
	—— W. J. M.	2714
88426	—— W. R.	660
	Wells-Coates, W. W.	1206
133927	Wellstead, L. C. R.	945
107086	Wellum, G. A.	—
42925	—— G. H. A.	636
126486	Wellwood, W. D.	810
79423	Welman, P. A.	1527
42472	Welpy, D.	625
62936	Welsby, J.	—
85901	—— J. H.	1558
116654	Welsford, G. A. R.	1126
121501	Welsh, A.	1345
335174	—— A. H.	—
75211	—— A. H.	1474
84219	—— A. P.	1612
3653	—— B.	2927
70722	—— C. E.	—
129959	—— D. F. A.	822
75818	—— E.	2197
	—— F. W.	1993
70723	—— G. H.	553*b*
138016	—— G. T.	1145
126533	—— James	1369
138577	—— James	—
84437	—— J. S.	1231
5026	—— K. E.	2947
50796	—— N.	2293
122854	—— P. A.	—
291	—— *Lady* R. M. E.	2859
131982	—— R. W.	1173
42033	—— T. D.	623
83302	—— T. V.	650
	—— *Sir* W. L.	460
73669	Welshman, J. M.	1383
102027	Welstead, S. H.	—
75170	Welte, H. F.	1502
60958	Weltman, J.	1634
84494	Welton, A. G.	1550
60006	—— H. J.	2231
121114	—— J. R.	772
106298	—— S. C. B.	2241
125047	Wembridge, R. S. G.	—
	Wemyss, F. D.	2703
64244	Wendel, R. A.	2480
67229	—— V.	1653
64144	Wenden, J. A.	—
133591	Wender, E. M.	1373
35098	Wendon, W. E.	1303
74265	Wendt, R. E. G.	1505
74006	Wenham, E. J.	2114
85270	Wenman, A. C. G.	653
79174	—— L. W.	635
77266	Wenn, F. W.	2315
68354	Wensley, J. H.	—
132463	Went, J. T.	—
82237	Wentworth, G. W.	701
3654	Wentworth-Fitzwilliam, J.	2927
78133	Wentworth-Shields, F. W.	1441
83405	Wentworth-Stanley, C. W.	1336
4509	Wentzell, M. T. A.	2939
47435	Werner, A. N.	1067
113787	Wernham, R. B.	1726
80508	Wernher, E. N.	2202
80897	Wertheim, J. M.	1229
119418	Werts, G. H.	1737
111104	Wescombe, R. C.	744
104245	Wescott, *Rev.* C. P. B.	2511
110295	—— L. A.	1915
31359	—— L. J. M.	2193
101896	Wesencraft, F. P.	—
81860	Wesley, A. R.	2335
67976	—— F. B.	—
13127	—— J. (*ret*)	3230
63554	—— L. N.	—
115726	—— W. G.	1069
105841	Wesson, C. A.	2240
72536	—— L. H.	2193
927947	—— N. C.	—
42946	—— R. E.	1051
44058	West, A.	1100
342406	—— Albert E.	—
11091	—— Arthur E.	2312
89887	—— A. E. J.	1337
79645	—— A. F. F.	1220
117663	—— A. G.	1069
138426	—— A. G.	1181
60673	—— A. H.	1632
106954	—— A. L.	1698
	—— A. M.	51
138262	—— A. M. W.	—
62528	—— A. V.	—
61893	—— A. W. J.	2479
326763	—— B.	—
139259	—— B. A.	—
565667	—— C. E.	—
115928	—— C. J.	1339
134530	—— C. N.	966*a*
43054	—— C. S.	1051
124003	—— C. W.	1135
69593	—— D.	1665
66107	—— D. G.	1649
119116	—— D. L.	761
79297	—— D. M.	1989
42087	—— D. R.	618
48209	—— D. W. M.	1983
4773	—— E. E.	2942
85527	—— E. E.	2206
128148	—— E. J.	—
73454	—— Edgar L.	1602
42926	—— Edward L.	636
508384	—— F.	—
66507	—— F. H. S.	900
	—— F. J.	8*a*
60007	—— F. J.	2231
	—— F. M. F.	462
106465	—— *Rev.* G.	2511
49929	—— G.	1358
139516	—— G. A.	981
34058	—— Hamish	550*a*
101043	—— Henry	671
	—— H. S.	—
	—— H. W.	2705
6389	—— I. B.	—
5344	—— J.	2950
83825	—— John A.	1893
65739	—— Joseph A.	—
	—— J. G. W.	6073
62400	—— J. K.	1639
77253	—— J. M.	1213
88302	—— J. W.	1234
115929	—— K. J.	1411
108946	—— L. A.	739
86048	—— L. E.	1531
43835	—— L. J. T.	632
130028	—— L. J. R.	1998
348692	—— M.	—
113256	—— M. D.	1723
3476	—— M. G.	2925
5345	—— M. M.	2950
18231	—— N. A.	552*b*
40870	—— P. W. M.	605*b*
89405	—— Ronald	703
124663	—— R. A.	803
125912	—— R. A.	1916
86209	—— R. Edward	1558*a*
590134	—— R. Ernest	—
49625	—— R. G.	937
102512	—— R. J.	1188
123046	—— R. L.	771
580705	—— R. P.	—

Personal No.	Name	Col. No.
	West, R. W. G. (*ret*)	1468, 3229
63917	—— S.	1644
128229	—— S.	—
141775	—— S. C.	985
129921	—— S. H.	1171*a*
44739	—— S. L.	1509
125137	—— V. A.	—
6282	—— V. E.	6072
351968	—— W.	—
108458	—— W. A.	2555
44883	—— W. E. G.	659
80260	—— W. F.	1124
65929	—— W. H.	—
66725	—— W. J.	—
110294	Westall, F.	1256
47866	Westaway, L. G.	1241
16673	Westbrook, A.	1125
143018	—— A. E.	—
364357	—— F. G.	—
124017	—— G. H.	1247
2475	—— J. D.	2910
142179	—— S.	—
122434	—— W. H.	805
2057	Westbury, E. P. M.	2904
1915	—— N. L.	2901
90018	Westbury-Jones, N. L.	700
130274	Westcombe, J. R.	—
11123	—— W. R.	2311
109026	Westcott, F. W. A.	730
77872	—— G.	1606
131554	—— G. B.	1177
927420	—— J. A.	—
61303	—— J. G.	900*a*
42548	—— J. N.	625
	—— J. R.	—
345114	—— R. W.	—
64122	—— W. H.	—
63363	Westell, J. L.	2233
	Westenholme, A. S.	1288
89782	Westenra, D. F.	661
110886	Westerfield, W. R.	747
133578	Westergaard, N. E.	1182
131109	Westerland, R.	1174
6443	Western, E. M.	6074
66726	—— F. E.	—
50947	—— F. L.	1740
60960	—— G. R.	1634
510862	—— G. V.	—
05015	—— J. G.	1302
78499	—— J. L.	1215
6095	—— K. B.	3012
113475	—— R.	2346
124688	—— R. C.	809*a*
134954	—— S. V.	2578
105629	Westgarth, J. W.	1693
110734	—— W. E.	—
136053	Westgate, J. D.	1177
115990	—— T. F.	1284
44275	—— W. H.	1214
126227	Westhead, F.	—
127349	—— F.	825
28010	Westhorpe, A. C. P.	1205
108984	Westinghouse, R. L.	745
60588	Westlake, B. A.	1633
84019	—— G. H.	649
117236	—— H. G.	1283
49021	—— L.	1258
43347	—— R. D.	628*a*
89387	—— T. G.	665
87799	Westlake-Guy, E.	1620
1837	Westlake-Wood, R.	2901
43624	Westley, F. W.	628*a*
87504	—— H. J.	1332
515994	Westmacott, F. J.	—
40488	—— I. B.	574
	—— R. P.	1935
75851	Westmoreland, J. J.	1476
138659	Westoby, W.	971
126343	Weston, A. C. E.	—
23128	—— A. M.	2372
	—— A. W.	1176
3477	—— B. K.	2948
76128	—— D. R.	2320
129601	—— E. J.	1139*h*
117237	—— E. S. N.	1735*b*
126909	—— F.	1075*a*
48852	—— F. G.	1244
126284	—— G.	—
4709	—— G. A.	2942
83907	—— G. B.	1231
68373	—— G. H.	—
134204	—— G. H.	1171*a*
119156	—— H.	768
111614	—— H. G.	1717
49706	—— J.	1257
44501	—— J. A.	1511
	—— J. G. W.	10, 1301
75819	—— L. F.	2196
101216	—— P. A.	1671
88797	—— P. G.	1622
44114	—— R. A.	2321
37703	—— R. H.	576
124832	—— R. K.	817
751599	—— R. W.	—
137122	—— R. W.	1096
352245	—— S. J.	—
1286	—— V. M. R.	—
138489	—— Wilfred F.	977
100276	—— W. F.	—
74244	—— W. H. P.	1513
105988	—— W. W.	1695
150128	Weston-Burt, C.	982
33226	—— D.	565
86503	Westray, G.	1558
3656	Westrop, S. M.	2933
37950	Westropp-Bennett, G. P.	554*b*
62883	Westwater, C. H.	—
4759	Westwell, F. M.	2952
108472	Westwood, E.	1905
35288	—— E. F.	1214
45937	—— G. S.	1658
117019	—— G. S.	1121
127698	—— Harry	2576
44215	—— H. C.	2004
	—— J.	2493
131267	—— J. M.	1371
131268	—— T. A.	1371
46010	—— W.	1659
117877	—— W. J.	1734
4539	Wetherall, M. A. E.	5990
80898	Wethered, C. H.	1539
87035	Wetherell, H. J.	1103
83967	—— J. H. D.	2410
5773	—— M. K. B.	6006
112703	—— S.	2346
62908	Wetherill, A.	—
82716	Wetherly, J. H.	644
	Wethey, M. I. D.	2887
90111	—— W. H.	602*b*
136180	Wetz, M. A.	972
141859	Wey, W. P.	903
78045	Weyer, A. R.	1524
134396	Weyman, R. L.	—
110190	Weymouth, J. C.	1713
102407	Whaile, J. H.	—
124476	Whaites, W. C.	904*b*
45478	Whale, A. P.	1522
120001	—— J. L.	1927
126365	—— R.	—
69800	Whaley, C.	—
129530	—— L. E. S.	1138
354990	—— R.	—
136153	Whalley, A.	2495
2774	—— A. M.	2914
111865	—— B.	—
50999	—— E.	979
120314	—— E. G.	—
122859	—— H.	—
45404	—— H.	1522
109069	—— H. S.	722
135810	—— J. F.	1360
50822	—— R.	1346
126693	—— R. N.	1144
69594	—— R. W.	1665
134292	—— W. L.	1938
101532	Whamond, W. N.	719
121255	Whapham, A. O.	1134
336198	Whapshott, A. F.	—
31138	Wharfe, T. C.	2176
62620	Wharmby, J. H.	—
104524	—— R. B.	728
100333	—— R. G.	—
151043	—— R. G. E.	982
85528	Wharrad, H. L.	2204
79298	Wharton, A. F.	—
126046	—— C.	819
101832	—— D. O.	2429
135017	—— E.	1093
83040	—— F.	2530, 12*c*
125635	—— G. C. C.	2450
137989	—— J.	2580
86215	—— *Lord*	1613
73560	—— P. D.	2473
62262	—— R.	1105
46649	—— T.	1238
79650	Whateley, H. R.	1517
79385	Whately, C. R.	1551*a*
84121	Whates, H. R. G.	1892
101745	Whatley, E. L.	1660
135353	—— J. W.	—
113257	—— T. C.	1723
43916	Whatling, G.	2321
48965	—— T. V.	767*a*
13194	—— V. F.	10, 1302
45514	Whatmough, F.	1561
516542	—— H.	—
77515	Whattam, J.	1518
108264	Wheadon, B. E.	1244
506125	—— G. W.	—
117361	Wheal, H. C.	1131
50837	Whear, W. J.	1968
110192	Wheat, J. H.	1713
126028	—— K.	1137
118426	—— W. R.	783
67946	Wheatcroft, S. W. F.	—
11246	Wheate, H. W.	2436
116656	Wheater, O. A.	765
137990	—— T. S.	2582
100696	Wheatland, A. J.	1657
42290	Wheatley, A. T.	620
104068	—— D.	1685
109993	—— D. E.	1673
78966	—— D. K.	973
113781	—— D. Y.	19, 1726
87943	—— E. C.	1531
119970	—— F. A.	1734
103120	—— F. K.	1993

Personal No.	Name	Col. No.
48768	Wheadley, H.	1256
83802	—— J. E. W.	1502
120539	—— L.	1128
1543	—— M. E. F.	2935
129426	—— N.	940
65941	—— S. M.	—
102385	—— T. P.	—
18020	—— T. R.	1477
13010	—— W.	1203
44200	Wheatley-Smith, T. R. N.	642
102259	Wheaton, C. E. W.	2408
363047	—— E.	—
80184	—— M. E.	1065
69498	—— R. S.	718
102357	Wheble, B. S.	—
130648	—— L. J. D.	948
120231	Wheeker, L. C.	1127
62909	Wheeldon, F.	—
	—— F. L.	1489
580093	—— G. R.	—
115050	—— J. C.	1734
48210	Wheel, R. P.	1979
128300	Wheeler, A.	—
46522	—— Arthur E.	1515
59363	—— Albert E.	792
1128	—— A. E.	2895
106240	—— A. E. C.	733
	—— A. H.	474
	—— C.	—
101377	—— C. F. C.	—
135367	—— C. T. C.	—
49785	—— C. N.	827
	—— C. W. P.	2704
111615	—— D. B.	1717
33103	—— D. B.	503*b*
129275	—— D. C.	932
68588	—— D. H.	—
3664	—— Donald W.	—
121416	—— Denis W.	770
65466	—— *Rev.* E. H.	2509
140986	—— E. J.	2294
	—— F.	1717
72739	—— F. D.	2179
136768	—— F. S.	—
139346	—— F. W. J.	2008
66802	—— G. E.	—
50634	—— G. F.	1292
4332	—— G. M.	2936
1040691	—— H. C.	1685
	—— H. G.	474
138974	—— H. J.	—
3273	—— H. M.	2921
33296	—— H. N. G.	555
512952	—— H. R.	—
2854	—— H. W.	2916
125735	—— J.	800
43365	—— J. C.	628*a*
	—— J. D.	957
350407	—— J. F.	—
120822	—— J. H.	1740
60775	—— John Martin	1104
67264	—— John Martin	1977
74316	—— J. O.	2319
47166	—— J. W. T.	1338
133502	—— L. B.	1937*a*
126386	—— L. C. C.	—
31134	—— L. G.	2190
102114	—— Lionel H.	719
105630	—— L. Harold	1693
44956	—— L. Herbert	1515
116859	—— L. R.	—
119966	—— M. H.	2552
103305	—— M. R.	2238
46292	—— N. E.	1664
82668	—— N. J.	641
133722	Wheeler, P. A.	1617*a*
67711	—— P. J.	715
120102	—— R. A.	1408
115991	—— R. N.	1727
49984	—— R. T.	949
134133	—— R. W.	963
91127	—— S. S.	74, 1481
63216	—— T.	1643
76594	—— V. J.	563
14443	—— V. R.	2938
121749	—— W. G.	2570
	—— W. J.	956
109301	—— W. J.	1906
68206	Wheeley, G. St. G.	1338
75296	—— P. L.	1515
75296	—— P. O.	—
48655	Wheelhouse, D.	1352
3333	—— M. M.	2923
119901	—— T. C.	1136*b*
91134	Wheelock, T. P.	1439
34014	Wheelwright, E. H.	2693
90409	—— J. S.	2857
117120	Wheen, E. R.	1652
87214	Whelan, D. W.	780
102776	—— H. A.	1905
565046	—— J.	—
23399	—— J. P. F.	2382
40330	—— J. R.	573
112816	—— W. H.	1721
101733	Wheldon, E. A. S.	2548
67427	—— D.	—
62289	—— R.	—
69829	—— G. T.	—
113298	—— J.	2249
119871	—— J. R.	1134
334919	—— J. W. T.	—
39040	—— R. G.	601
122860	—— T.	—
48305	Whellens, J.	1405
40158	Wheller, E. F. P.	572
21081	Whellock, C. S.	84, 2165
3076	—— R. B.	2918
116657	Whelpdale, F. G.	1126
5867	—— M. E.	2685
35030	Whenman, F. C.	1195
109154	Whensley, L. C. N.	1120
126337	Wherry, E. G. B.	—
39624	—— G. H.	559
894	—— M. E. K.	2872
70729	Whetham, L. M.	605
78923	Whetstone, G. K.	—
80509	Whewell, J. H.	73, 2200
110309	Whichello, E. J.	736
45600	Whicher, A. P.	708
117703	Whidborne, H. F.	759
81668	Whiffen, G. K.	640
130554	Whiles, C. J.	1169
211194	Whiley, H. A.	—
100313	Whillance, J. C.	—
10163	Whilton, F.	2172
344624	Whimpenny, H.	—
62186	Whimster, D. C.	—
511351	Whincop, O.	—
48466	Whincup, E. R.	763
10164	Whinney, C. E.	3238
17166	—— E. G.	600
82686	—— M. T.	643
107408	Whipp, F. H.	1700
46361	—— R. H.	1241
68741	Whipple, S. R.	1113
75238	Whishaw, H. A.	1476
126802	Whisker, R. F.	1929
72273	Whissell, H. B.	2177
6390	Whistler, B. M.	6073
16259	Whistondale, G. F.	550
100053	Whitaker, A. R.	1115
5980	—— A. Q.	6008
107362	—— B. D.	—
127415	—— B. G.	—
69205	—— C. E.	—
365524	—— E. R.	—
27034	—— E. S.	2202
40971	—— E. W.	606*b*
512148	—— F.	—
78646	—— F. G.	1607
62480	—— F. H.	1641
76534	—— F. W.	2172
107407	—— G. G.	1700
48998	—— J.	1068
125976	—— Leslie	1369
65531	—— L. L.	709
134403	—— L. T.	—
41886	—— P. L.	615
03101	—— R.	50, 550*a*
138777	—— R. E.	—
82362	—— R. O.	1543
121431	—— R. R.	1125
61998	—— S. T.	706*a*
130596	—— W. B.	1170
74869	Whitamore, E. O.	1473
150014	—— J. A.	977
102107	—— W. M.	671
102201	Whitbourn, F. E.	1650
47419	—— T. W.	1212
46357	Whitbread, G. W.	1241
332383	—— H.	—
87140	—— J. L.	1558
127309	—— M. B.	1139*a*
136105	Whitebread, L. H.	2280
45721	Whitby, A.	710
2073	—— I. B.	—
39919	—— P. G.	602*b*
120827	—— R. E.	1406
	—— R. M.	—
83671	—— T. E.	2409
81790	Whitcomb, H. J. P.	1499
65187	Whitcutt, F. B.	—
107690	White, A.	1932
123549	—— A.	1703
46313	—— A. Cartledge	722
114428	—— Albert Cyril	1730
41887	—— A. D.	615
31135	—— A. Elias	2174
73670	—— A. Eric	1280
08189	—— A. F.	552*b*
78889	—— Andrew G.	1442
354460	—— A. G. H.	—
66411	—— Alec H.	1471
86231	—— Alexander H.	1608
5520	—— A. J.	5987
62401	—— A. R.	1639
60152	—— A. V.	1318
505953	—— A. W.	—
48450	—— B.	1334
3992	—— B.	2932
	—— B. D.	2676
	—— B. D. W.	2716
41510	—— B. E. G.	609
714	—— B. M. E.	2888
73455	—— C.	1602
75748	—— C. A.	1516
48265	—— C. A. G.	1263
116413	—— C. B.	778
135139	—— C. D. B.	955
83791	—— Charles E.	1998
	—— C. G.	5

Personal No.	Name	Col. No.
47951	White, C. G.	1242
43891	—— C. G. N.	1319
64358	—— C. J.	1644
119157	—— C. K.	768
105631	—— C. L.	1693
117121	—— Cecil M.	1652
72734	—— Cyril M.	210, 2526
67522	—— C. N.	1454
108589	—— C. R.	1704
46972	—— C. T.	1239
131018	—— D.	952
109400	—— Denis	1709
111262	—— Derek	747
42927	—— Donald A.	650
47484	—— Douglas A.	748
105152	—— D. A. S.	1065
133725	—— D. C.	1179
67493	—— D. E. G.	—
124776	—— D. F.	809
118850	—— D. H.	—
6584	—— D. M.	6077
62017	—— D. P.	706*a*
880241	—— E.	6278
76130	—— Edmund C.	2321
45757	—— Edward C.	1212
123702	—— Eric C.	2560
61414	—— Erwin C.	1895
	—— E. C. C.	1338
128783	—— E. F.	—
35249	—— E. H.	1383
46036	—— E. H.	1216
131480	—— E. H.	940
122309	—— E. O'B.	1979
131675	—— E. R.	1940
106656	—— E. R. H.	733
88902	—— E. W. H.	1558
35195	—— Francis	1204
63705	—— Frank	—
14062	—— Frank L.	2369
66423	—— Fred.	—
90102	—— F. A.	2316
	—— F. A.	8
66445	—— F. B.	2235
87900	—— F. C.	1562
131442	—— F. Charles	—
157442	—— F. F.	—
124831	—— F. F.	817
347343	—— F. G.	—
	—— F. L.	3248
	—— F. L.	2369
05192	—— Francis L.	502
106203	—— F. Melchior	1662
120269	—— F. Maurice	—
113655	—— F. N.	—
114542	—— G.	—
107184	—— G. A.	2243
90275	—— G. C.	1471
21345	—— G. E.	2317
21184	—— George H.	2313
126358	—— Gilbert H.	—
82436	—— Gordon H.	1544
136061	—— G. J.	1183
89213	—— G. McF.	1894
105842	—— G. P.	2240
61828	—— G. T.	—
64194	—— G. W.	—
86049	—— H.	1335
47546	—— Hector	746
	—— H.	2897
128864	—— H.	942
49590	—— H. C. L.	940
104982	—— H. D.	2431
	White, H. E.	2459
48363	—— H. Edwin	2459
101306	—— H. Ernest	—
119508	—— H. Edward	787
134430	—— Henry E.	—
245494	—— H. F.	—
	—— H. G.	1190
107353	—— H. C.	—
70730	—— Hubert H.	2695
85529	—— Hector H.	2206
13112	—— H. J.	3234
83203	—— Harry J.	2506
68960	—— Henry J.	2547
143150	—— H. L.	—
105686	—— H. L.	1693
29253	—— H. McC.	502*a*
82796	—— Harry P.	1542
107691	—— Harold P.	2242
131269	—— H. P.	1371
565804	—— H. S.	—
50827	—— H. T.	—
101083	—— H. Wm.	900*a*
62948	—— H. Wilfrid	—
48509	—— H. W. E.	2336
78667	—— I.	1054
69318	—— J.	—
755423	—— J.	—
5943	—— Joan	2686
137312	—— John	1099
106849	—— J. A.	735
125597	—— J. A.	816
137786	—— T. B.	—
61234	—— J. C.	705*b*
130582	—— J. C.	1170
128361	—— J. D.	811
66581	—— James E.	712
65837	—— Joseph E.	—
122714	—— Joseph E.	—
40772	—— J. E. S.	605*a*
224892	—— J. F.	—
113109	—— J. G.	1703
129589	—— J. H.	1166
37620	—— John Henry	554
78852	—— John Henry	623
41640	—— John M.	569
31357	—— James M.	2192
3747	—— J. M.	5986
64000	—— J. N.	1640
73474	—— J. P.	1506
132037	—— J. R.	1172
76260	—— James S.	1441
68300	—— John S.	—
128434	—— J. S.	906*a*
13128	—— John Wm.	1193
43833	—— John Wm.	1213
133293	—— J. W. R.	1943
128398	—— K. E.	2577
747989	—— K. F.	—
111463	—— K. H. W.	2345
3498	—— L.	2925
109992	—— L. A.	1673
89407	—— L. B.	1323
46496	—— L. F.	2241
745454	—— L. G. L.	—
29078	—— L. J. M.	600*a*
	—— L. M.	2984
72208	—— L. N.	2178
111558	—— L. S.	1066
112771	—— L. T.	1721
344500	—— L. W.	—
110588	—— Lawrence W.	716
143519	—— L. W.	—
104384	—— L. W. C.	1667
5625	—— M. C.	6004
31051	—— M. C. R.	2168
	White, M. E.	2687
5265	—— M. F.	5936
116658	—— M. F.	1114
120889	—— M. J. A.	1136*a*
105632	—— M. M. K.	1906
6391	—— M. L.	6073
64858	—— M. W. L.	2424
130367	—— N.	1937*a*
80636	—— N. H.	1534
2571	—— N. J. S.	2912
103033	—— N. R. C.	725
126395	—— O. E.	—
62867	—— O. M.	—
74644	—— P.	2473
86403	—— P. D.	655
117423	—— P. D.	791
125851	—— P. E.	803
65513	—— P. F.	1634
104162	—— P. G.	2237
87800	—— P. H. F.	1560
110852	—— P. H. N.	742
128076	—— P. J.	93
1804	—— P. M.	2891
109991	—— P. M.	1710
127960	—— P. R.	823
88116	—— P. V. M.	1563
61023	—— R. A.	1105
46132	—— R. A. C. de C.	723
122101	—— R. A. H.	788
87912	—— R. C.	1552
21310	—— R. D.	2316
120159	—— R. D.	789
31360	—— R. D. G.	2192
41228	—— R. E. B.	606*b*
49470	—— R. E. J.	1253
68130	—— R. G.	707
31168	—— R. G. J.	2173
69940	—— R. H.	—
127934	—— R. J.	826
68960	—— R. J.	—
44768	—— R. M.	1619
34186	—— R. N. J.	1488
49469	—— R. R. G.	1264
101531	—— R. T. C. O.	719
46276	—— R. W.	1397
14232	—— Roy W.	2368
137584	—— S.	1095
519395	—— S.	—
108528	—— S.	739
50514	—— S. A.	1093
51152	—— Sidney A.	—
363042	—— S. C.	—
114429	—— S. Edgar	1730
62629	—— S. Eric	2421
22075	—— Sidney H.	1385
138691	—— S. H. J.	979
112018	—— S. J.	1718
80865	—— T. A. B.	—
108055	—— T. G.	1239
60468	—— T. N. O.	957
77510	—— T. R.	1330
46587	—— V. G. B.	1239
116212	—— V. J.	1130
	—— V. R. S.	1468
110110	—— Walter	1283
82841	—— Wm.	1533
	—— W.	792

Personal No.	Name	Col. No.
69288	White, W. A.	—
48477	—— W. C.	1642
119326	—— W. F.	901*b*
69271	—— W. Graham	—
100417	—— W. George	—
124262	—— W. G. A.	1074
113258	—— W. H.	2247
101377	—— W. J.	—
50079	—— W. J.	1406
136995	—— W. L.	—
85717	—— W. R.	1449
130912	—— W. R.	1138
114430	—— W. R. E.	2347
80637	—— W. S.	1334
120796	White-Gaze, P. W.	803
105051	Whitecross, J. M.	—
49795	Whitefield, K. W.	947
127443	Whiteford, R. G.	—
745370	—— W. G.	—
125555	Whitehall, Ken.	1930
84438	Whitehead, A.	1549
135775	—— A. F. A.	2355
62910	—— A. P.	—
101202	—— C. J.	18, 1670
78942	—— D. F.	1989
137359	—— D. D.	—
83908	—— E.	2535
89281	—— E. L. E.	2337
85297	—— F.	1449
126772	—— F. A.	810
23289	—— F. L.	2381
85868	—— G.	1617
69251	—— H.	—
110106	—— H. C.	72, 1709
90749	—— H. M.	1491
512396	—— J.	—
26168	—— John	501*b*
82154	—— Jerry	2408
28257	—— J. B. T.	73, 503*a*
87240	—— J. E.	—
131526	—— J. E.	943
365988	—— J. P.	—
73456	—— J. W. W.	18*a*, 1314
815	—— K. H.	2893
124018	—— L. G.	1738
110766	—— M.	—
5543	—— M. J.	2952
60453	—— N.	1895
62989	—— N. S.	—
66648	—— Robert	1898
100320	—— Ronald	—
120506	—— Roy	792
70732	—— R. A.	625
364403	—— R. F. G.	—
77133	—— R. G.	642
118049	—— R. O.	752
02023	—— R. P.	550
119110	—— *Rev.* S.	2513
130649	—— T. J. W.	948*a*
08190	—— W. W.	1204
100193	Whitehorn, A. E.	1992
78147	—— E. P.	1442
109990	Whitehouse, B. R.	1677
120507	—— C. F.	1288
	—— E. R.	3227
130833	—— F. C.	1093*a*
51166	—— F. E.	967
141701	—— G. C.	—
133710	—— G. I.	1178
109701	—— H. L. K.	1710*a*
62213	—— J.	2232
138340	—— J. W.	1183
109968	—— M. H. L.	1343
76515	—— M. S.	13, 1516
45610	—— N. V. B.	708
100261	—— S.	—
88438	—— S. A. H.	664
132383	—— W.	1094
134144	—— Walter	961*a*
110107	—— W. L.	1710
119961	Whitehurst, A. M.	1734
105332	—— C. L.	2340
141701	—— G. C.	972
973	—— M.	2894
66109	Whitelaw, G. A.	1649
60035	—— H. F. D.	2418
69685	—— W. S.	—
566293	Whitelegg, J. W.	—
84641	Whiteley, Arnold	2324
80342	—— Alan	1902
130368	—— A. M.	1937*a*
82007	—— B. F.	2542
37588	—— E. A.	507
85730	—— F. D.	1530
110105	—— F. L.	1710
72432	—— F. H.	2179
140932	—— Fred	—
135872	—— G. E.	955
46324	—— H.	1337
126984	—— L.	903
112815	—— L. H.	2247
82437	—— R. I.	1227
79827	—— S. E.	1499
	Whitelock, A. T.	500
48458	—— C. F.	790
121732	—— R.	1145
43773	Whitely, F. G.	1209
136617	Whiteman, B. E.	—
4056	—— E. A.	2933
1766	—— E. A. O.	—
	—— J. A. McF.	1088
5109	—— *Miss* J. M.	2463
129573	—— N. V.	939
129131	—— T. A. M.	1075*d*
133516	—— W. E.	1093*a*
79291	Whitemore, S. T.	1528
128771	Whitenstall, A. S.	—
332649	Whiter, W. A.	—
131963	Whiteside, A. E.	1173
90741	—— C. G. J.	1434
63446	—— L.	707*a*
129414	—— L. B.	1166
139281	—— R. A.	968
81531	—— R. H. F.	1542
23397	—— W. N.	2382
84140	Whiteway-Wilkinson, W. J. B.	1548
514264	Whitewood, L. A.	—
69757	—— P. S.	—
	—— M. V.	2527
134656	—— W. J.	1176*a*
2074	Whitfield, A.	2904
48073	—— A. C.	1245
44781	—— C. F.	1055
102486	—— C. H.	—
89888	—— D. L. O'G.	1614
85175	—— E. P.	1556
109516	—— F. A.	1699
126158	—— G.	814
68082	—— G. F.	2235
127228	—— G. J.	825
105633	—— H. F. H.	1693
	—— M. V.	18
48787	—— P. J.	795
109967	—— W. P.	1710*a*
	—— P. H.	11
66671	Whitford, F. J.	1642
	—— J.	462
45104	—— J. L.	1323
77427	—— J. N. K.	1317
136288	Whitham, C. M.	—
79126	—— J. S.	11, 1496
	—— R. P. M.	461
2356	—— J. M.	2908
335531	Whithey, S. W.	—
3873	Whiticar, M. L.	2930
35192	Whiting, A. J.	1382
66335	—— A. W. R.	—
344312	—— C.	—
45888	—— C. F.	705
6198	—— E.	6013
78636	—— E. D.	1213
338169	—— F. E.	—
112748	—— H. F.	—
104070	—— J.	1685
69272	—— K. W.	—
81608	—— M. C.	2476
110949	—— O. J.	1689
114094	—— R. J.	2442
42549	—— S. G.	625
87443	—— S. R.	658
42973	—— T. A.	1051
107493	—— T. E.	1703
105362	—— T. J. W.	2342
44559	Whitlam, G.	1102
83610	Whitlamsmith, L. H.	2227
12212	Whitle, F. M.	2907
9228	—— R. C.	1467
78488	Whitley, C.	1495
29195	—— E. W.	502*a*
73457	—— J.	1601
	—— J. R.	474
126168	—— L.	1950
118892	—— P. P.	1144
104217	Whitling, W. S.	2430*a*
112320	Whitlock, B. M.	760
136711	—— F.	1181
	—— H. H. (*ret*)	3235
35381	—— H. L.	1383
130508	—— L. A.	1935
2619	—— P. E.	2912
61895	—— R. I. H.	2479
75378	—— T. G.	1479
74855	—— W. L.	1472
2396	Whitlow, A. E.	2908
65461	—— *Rev.* B. W.	2509
135443	Whitlurn, S. J.	1941
68387	Whitmarsh, A. J.	—
78579	—— J. W.	1525
	Whitman	—
61415	—— E. J. E.	—
43521	Whitmee, H. J. C.	73, 2198
118618	Whitmell, C. E.	1139
929435	Whitmill, H.	—

Personal No.	Name	Col. No.
132092	Whitmore, *Rev.* A.	2516
62450	—— C. A.	1638
119327	—— E.	1124
13061	—— F. H. (*ret*)	3228
83327	—— G. M. J. L.	1546
1466	—— H. B.	2888
46286	—— L. A.	1236
79424	—— M. P.	1334
123047	—— R. A.	1130
131270	—— R. L.	1371
116064	Whitnell, C. L.	772
127758	Whitney, A.	—
123202	—— E. W.	804
111771	—— G. A.	1718
87215	—— M. F.	1336
88220	Whitsed, J.	1140
60480	Whitsitt, T. H.	2418
45016	Whitston, T. C.	1317
22005	Whitta, A. W.	553
106412	Whittal, I. J.	1689*a*
104113	Whittall, A. R.	2549
111196	—— D. G.	1689
	Whittam, A. H.	2552
106413	—— F. J.	1993
115582	—— L. C. L.	2532
126829	—— P.	821
84032	Whittaker, A. E.	1102
127067	—— Alan E.	1139*c*
35317	—— A. L.	1386
129295	—— C. G.	2356
113108	—— E. B.	1700
67563	—— E. P.	2480
141326	—— F.	—
73475	—— G. W.	1601
136013	—— H.	943
77998	—— John	1521
101937	—— Joseph	—
89160	—— John A.	1625
89754	—— James A.	2337
108334	—— Jack A.	—
514900	—— J. D.	—
112978	—— J. E.	—
115743	—— J. L.	767
105989	—— J. W.	2551
111583	—— L. J. A.	718
4289	—— M.	2936
512212	—— R.	—
48176	—— Raymond	1070
73442	—— R. V.	2191
100307	—— T.	—
10017	—— T. H.	1654
77002	—— T. J.	111, 1212
122597	—— V. E.	—
73694	—— W. E. M.	1506
43914	—— W. L.	2321
39356	Whittall, J. C.	601
119965	Whittam, A. H.	2553
79742	Whittard, G. R.	1101
	Whittemore, A. J.	2704
117238	—— E. V.	1735*b*
77712	Whitten, F. C.	1522
120623	—— G. R.	1127
105634	—— H. C.	1693
120339	—— V. W.	1134
62949	Whitten-Brown, *Sir* A.	670
61490	—— A.	705
141310	Whittern, H. W.	—
129329	Whitters, E. J.	935
84013	Whittett, J. A.	649
61392	Whittick, F. W.	1636
116055	—— H. G.	1070
75376	—— W. O.	1479
87844	Whitting, P. D.	1555
70734	Whittingham, C. D.	604
46402	—— C. J.	1117
	—— E. L.	3248
84439	—— H.	1542
	—— H. E.	3, 55, 2365
74246	—— H. R.	1513
75336	—— H. W.	2398
111375	—— M. B.	1715
81477	—— R. B.	1498
129509	Whittington, J.	823
78771	—— J. W.	1061
66714	—— L.	—
123406	—— P. R.	—
40159	—— R. B.	602*b*
73477	Whittle, C. J.	1602
26074	—— F.	1193
61548	—— G.	1636
104071	—— G. W. A.	1685
21460	—— J.	798
65470	—— J. M. W.	1188
118901	—— K. V.	1071
13005	—— P. G.	3235
131272	—— R. M.	1371
83764	—— R. V.	2534
125228	—— T.	—
85780	—— W.	1539
05021	Whittlesea, E.	1967
115358	Whittlestone, C. S.	—
127109	—— F. S.	1167
568	Whittome, J. I.	2868
72013	—— R. W.	567
66392	Whitton, A. H.	—
82363	—— B. B. A.	1533
124445	—— F. C.	813
4687	—— H. D. M.	2941
77215	—— J.	622
	Whittuck, G. S.	5
108172	Whitty, G. O. S.	739
512604	—— N. P.	—
121750	—— R.	2570
90288	—— W. H. R.	561
78430	Whitwall, J.	2199
76392	Whitwell, K. C.	1712
111017	—— W. R.	2246
68906	Whitworth, C.	1655
64172	—— E. F.	—
514918	—— E. W.	—
81247	—— Frank	1537
85421	—— Frank	1617
139900	—— G.	—
141088	—— J. L.	971
26249	—— J. N. H.	502*b*
89708	—— K. M.	1628
130990	—— L. G.	948
50149	—— R. C.	1265
5424	—— S. P. M.	2951
139572	—— W. A. O.	971
36039	—— W. P.	504
73671	Whorton, A. A.	1989
128986	Whowell, G. H.	904*b*
104335	Whyard, R. D.	718
63251	—— R. E.	1322
127154	Whyatt, C. A.	787
114095	Whyman, A. S.	2485
64805	—— W. F.	2274
130157	Whynes, K. F.	1173
	Whyte, C.	2680
60063	—— *Rev.* D.	2508
80376	—— D. McM.	731
121530	—— G. H.	903
	—— H.	6
72967	—— H. A. M.	1305
581163	—— I.	—
121179	—— J.	—
350135	—— J. A.	—
18812	—— J. E.	—
6283	—— J. F.	6072
101342	—— J. S.	—
119497	—— L. G. A.	787
82209	—— N.	1055
87845	—— P.	1337
	—— R.	2311
05022	—— R. A.	503*b*
	—— R. M.	2672
	—— R. O.	2702
128993	—— S. A.	910
86789	—— W. B.	1977
143149	—— W. J. A.	—
88636	Whytehead, L. L.	2417
78308	Whytt, C. R.	1499
86446	Wiard, C. A.	1444
123422	Wibberley, J.	—
1467	—— M. A.	2874
116659	—— R. D.	767*a*
15230	Wiblin, M.	500*a*
63221	Wibrew, S. T.	1613
41546	Wicht, E. J.	608
77877	Wickenden, A. G. F.	1524
43589	—— S.	1210
927717	Wickens, G. W.	—
123348	—— L. C.	1122
151091	—— R. C.	1186*b*
101453	—— S. C. F.	2341
111767	Wicker, F. D. P.	735
354266	Wickerson, C. W.	—
84650	Wickett, H.	641
1667	Wickham, A.	2899
103011	—— A. T.	723
114096	—— A. W. L.	2275
23308	—— C. E. G.	2381
514876	—— D. G.	—
102444	—— I. E. F.	2176
31253	—— J. C.	2176
72968	—— N. W.	1517
33403	—— P. R. W.	606*a*
74578	—— R. F. E.	1508
134976	—— V. H.	1266
3934	Wickham Legg, A. E.	74, 2931
308	—— J. F. S.	2887
47997	Wickins, A. S.	779
116850	—— H. J. H.	—
116995	—— J. F.	1070
4008	Wickman, E. A.	2932
124631	—— H. W.	808
81338	—— P. A. G.	637

Personal No.	Name	Col. No.
40774	Wicks, B. J.	605*a*
50813	—— C. H.	1427
111959	—— E. G.	1700
35171	—— F.	1204
26148	—— F. F.	501*a*
63762	—— G. R.	1642
134977	—— G. R. McM.	1373
85205	—— H. F.	1546
79071	—— J.	1527
106514	—— P.	729
895	—— P. A.	—
129323	—— W. O.	1920
150147	Wickson, J. A.	984
3130	Wickstead, E. N.	2920
60434	—— B. B.	1142
85048	—— G. F.	1611
86050	Widdas, H. F.	1232
124521	Widdecombe, R. J.	904*b*
81248	Widdess, A. J.	1610
285431	Widdicombe, E. C.	—
84495	—— H. W.	1550
101388	—— L. J.	—
109401	Widdows, E. T.	1709
85131	—— J. S.	1533
26218	—— S. C.	502*a*
130982	Widdowson, A. C.	948
34256	—— R. P.	505
125598	—— T. I.	806
118418	Widdup, A. H.	2445
	—— S. H.	7
104892	Wideman, K.	1688
76047	—— M.	1492
138481	Widger, E. D.	977
508	Widgery, H. Y.	2887
106009	Widgery, K. H.	1354
135495	—— P. R.	969
105126	—— R. G.	—
62911	—— C. L.	—
115570	—— S. A. W.	—
66312	Widcocks, L. C.	—
126983	Wieck, H. F.	796
3606	Wieland, S. K.	2927
	Wier, R. W.	2484
79019	Wiese, T. A.	1526
63394	Wiessner, C. F. H.	2422
84337	Wiffen, A. J.	649
128832	Wigan, A. P. C.	1934
76935	—— Y. R. D.	1476
78293	Wigdorthik, L. S.	1216
135200	Wigelsworth, F. H.	2278
	—— R. A.	—
37873	Wigfall, C. R. B.	554*a*
1810	Wigfield, T. E.	2891
350253	—— H. E.	—
6003	Wigg, G. A.	3010
49471	—— K. L.	1253
128833	—— L. H.	1933
33203	—— P. M.	555
41220	—— R. G.	607
10166	Wiggin, A. B.	2165
66043	—— B. W.	1454
125852	—— C. D.	794
104310	Wiggins, C. D.	—
105363	—— C. H.	2342
81252	—— C. L.	1387
76434	—— D. M.	1212
11639	—— E. J.	—
80341	—— H. B.	1906
69595	—— H. D.	1992
113259	—— M. C.	1723
39920	Wigginton, B. D.	567
119960	—— E. W.	1734
	Wigglesworth, C. G.	471
102782	—— F. G.	1664
512382	—— H.	—
	—— H. E. P.	461
47796	—— J. W.	1254
119876	—— K. A.	790
47019	—— T.	1065
84496	—— W. S.	15
102024	Wigham, J.	1550
67574	Wight, A. N.	2480
68699	—— E. B.	2481
89501	—— H.	1626
79483	—— H. R.	1659
52347	—— W.	—
39475	—— W. B.	554
72005	Wight-Boycott, C. M.	560
3154	Wightman, E. M.	2920
124664	—— G. D.	803
79165	—— R. W. F.	635
89545	—— W. P. D.	1959
26129	—— W. T. F.	501*a*
132874	Wigley, G. A.	1176
120624	—— H.	1123
945058	—— H.	—
21204	—— J. G.	2134
110129	—— P.	740
135434	—— R.	967
505852	—— R. H. B.	—
42369	Wigley-Jones, R. P.	621
	Wigmore, A. J. O.	3243
106024	—— F. G.	1456
	—— L. A.	2681
3404	—— P. K. D.	2923
	—— R. A.	6278
72144	—— W.	2226
42931	—— W. C.	629
50339	—— W. E.	1258
104176	Wignall L.	2340
119825	Wigner, A. E.	1122
72764	Wigoder, R. G. B.	2389
76431	Wigram, C. C.	1494
6284	—— L. M.	6072
86582	Wigzell, L. A.	2325
3334	—— M. A. M.	2923
121585	Wilberforce, A. C.	18*b* 1842
120707	—— N. A. G.	1078
70736	—— R. G.	602*a*
65495	Wilbraham, F. R.	671
69082	—— J. H.	—
100546	Wilbur, W. E.	704*b*
67294	Wilby, E. E.	—
513752	—— J.	—
135534	—— L. G.	1114
347581	Wilce, F. E.	—
05023	Wilcock, C. A. B.	53 506
70882	—— C. P. L.	604*b*
112506	—— *Rev.* E.	2512
128624	—— E. D.	1169
62412	—— F. J.	1640
133697	—— R. F.	960
112814	—— S.	2247
89852	Wilcockson, C. E.	1609
1805	—— M. C.	2891
117324	Wilcox, A. R.	718
120679	—— C. R. E. W.	1924
78758	—— E. T.	1054
104671	—— E. W.	1341
345322	—— F. A.	—
84295	—— F. E.	644
	Wilcox, H.	7
111018	—— H. C.	2246
40160	—— H. C. G.	572
139820	—— G. H.	937
157346	—— G. W.	—
77177	—— J. H. W.	1518
136708	—— J. R.	1095
79646	—— L. E.	1220
43926	—— L. L. K.	625
107183	—— R. C.	2243
	—— T.	1601
126696	—— W. A.	1139a
143981	—— W. J.	—
104073	Wild, A. E.	1685
35294	—— A. J.	1320
104124	—— A. J. P.	2548
105635	—— B. D.	1693
128556	—— B. J.	815
62937	—— C. H.	—
132183	—— E.	2354
3211	—— E. A. S.	2931
67905	—— E. G.	—
32115	—— F. W. L.	504*b*
141086	—— Gilbert	—
115499	—— H. McK.	—
137562	—— J.	955
134955	—— J. B. R.	2579
82471	—— K. B.	1545
3993	—— K. M.	2932
87944	—— N.	1531
119596	—— Norman	—
129622	—— R. L.	940
86682	—— S. W.	657
64685	—— T. G. F.	—
105636	—— T. H.	1551
40489	—— W. A.	563
79425	Wildbore, H. J.	1334
	—— R. M.	—
136268	Wilday, J. T. J.	—
858	Wilde, A. K. J.	2888
102	—— C. V.	2891
83291	—— D. C.	1101
	—— D. M.	6
43671	—— E. F.	1509
121474	—— E. L.	1135
69596	—— F. G.	1665
50594	—— F. L. H.	1094
141086	—— G.	—
29053	—— R. G.	552*b*
64806	—— V. E.	780
134956	Wilden, M. R.	1578
85878	Wilder, F. W.	1395
	—— K. B. S.	10*a*
108964	—— N. H.	1709
220273	—— O. C.	—
87945	—— P. E.	1530
127909	—— R. H. H.	933
84440	Wilders, F.	1549
138843	Wildey, L. F.	1142
37437	—— R. K.	511
140788	Wildgoose, A. G.	—
132567	—— S. C.	1942
137254	Wildig, W. G.	904
41642	Wilding, A.	610
50005	—— A. C.	1343*a*
102946	—— E. H.	—
80511	—— G. L. A.	2203
113473	—— G. W.	2346
106159	—— M. H.	736
113790	—— R.	1726

Personal No.	Name.	Col. No.
133427	Wildin, R. E.	961
40275	Wildish, G. P.	571
105843	—— R.	2240
127699	Wildman, A. W.	2577
512742	—— B. M.	—
105637	—— S.	1693
130426	Wildridge, G.	1937a
126851	Wildy, J.	804
5346	—— M. B.	2950
119401	Wile, G.	1921
43458	Wiles, G. H.	10, 1508
50000	—— G. M.	1245a
5171	—— P. G.	2948a
1425	—— S.	2898
5896	Wiley, C. A.	6009
84138	—— H. W.	1534, 8b
150088	—— H. W. B.	983
	Wilford, J. H.	3237
65838	—— J. N.	—
86677	—— S.	656
82438	—— S. B.	1544
113260	—— S. C.	1723
49169	—— T. H.	1984
78431	Wilk, L.	950
62281	Wilkerson, D. S. S.	651
121417	—— F.	1127
104922	—— J. A. C.	2548
74319	Wilkes, A. H.	2319
75659	—— A. L.	2315
128311	—— D. E.	—
134978	—— G. T.	1292
134034	—— H.	1089
123703	—— H. E.	2561
122660	—— J.	—
126667	—— J. R.	1147
124976	—— L. M.	2251
141103	—— R. E.	985
79187	—— W. G. W.	1053
23189	Wilkie, A. C.	2472
49687	—— A. E. C.	1075b
121869	—— A. P.	—
62103	—— D.	1627
142548	—— D.	—
123704	—— J.	2561
100436	—— John M.	—
108461	—— Joseph M.	—
135027	—— J. S.	1941a
120466	—— M. M.	1930
4760	—— N.	2942
38043	—— *Rev.* R. S.	2502
132875	—— T.	1176
111617	—— T. G.	1717
83745	—— W. H. J.	1444
72969	Wilkin, C. A.	1494
363787	—— J.	1316
106952	—— J. M.	2433
49472	—— V. E.	1252
49635	—— W. V.	823
132427	Wilkins, A. H.	—
119237	—— A. J.	2552
6517	—— B. D.	6076
75239	—— C. E. V.	1476
	—— D. A.	2688
101007	—— D. C.	713
346867	—— E. A. C.	—
134427	—— E. G.	—
5774	—— E. J.	6006
137012	—— F. H. J.	2280
10167	Wilkins, F. R.	2164
	—— F. S.	2712
45259	—— F. W.	1213
45120	—— G. A.	664
80133	—— G. G.	1657
349027	—— H.	—
134957	—— J. H.	2578
119760	—— J. H.	2446
33204	—— J. T.	555
	—— J. W.	1174
	—— K. W.	1493
77283	—— L. H.	11, 1481
3704	—— O. G.	2929
2132	—— P.	2905
127424	—— P. T.	—
104134	—— R. H. E.	2549
74268	—— R. T.	1505
127518	—— R. W.	—
134651	—— R. W.	—
109871	—— S. A.	—
33496	—— S. P.	703
125020	—— S. R.	—
125338	—— T.	1258
111694	—— W. M.	1694
	—— W. N.	2704
72532	Wilkinson, A. B.	604a
63120	—— A. C.	1339
119198	—— A. D.	2553
107702	—— A. L.	1703
72970	—— A. M.	1471
110104	—— A. R.	1911
87946	—— A. R. N.	1562
134407	—— Arthur	—
130316	—— A. T.	1080
45968	—— B.	1658
90023	—— B. D. C.	1503
115134	—— B. L.	1068
118377	—— C.	2557
114985	—— C. E. W.	1734
346202	—— C. H.	—
138718	—— Clifford	—
47632	—— C. J.	1345
363786	—— C. J.	—
135328	—— Charles T.	—
126247	—— C. N.	—
82115	—— C. W.	2535
512102	—— D. E.	—
513657	—— E.	—
128845	—— Ernest	1264
78142	—— E. H.	1442
61580	—— E. W.	1895
142182	—— Frank	—
63278	—— F.	—
18190	—— F. F.	612
119524	—— F. G.	1071
103225	—— F. G. D.	1905
68550	—— F. M.	—
63285	—— F. W.	—
110811	—— Geoffrey	2440
345875	—— George	—
51044	—— George	—
	—— G.	2434
84775	—— G. Howard	2536
87801	—— G. Hugh	1554
51121	—— G. N.	932
131186	—— G. W.	1939
122164	—— H.	1990
88587	—— Harold	1991
112813	—— Harold	2247
129706	—— Herbert	1933
66259	—— H. C.	—
111376	—— H. Cephas	1715
114436	Wilkinson, H. E.	760
107094	—— H. G.	—
110550	—— H. H. V.	744
115994	—— H. J.	751
114648	—— H. W.	1983
3874	—— I. A.	2930
136260	—— J. A.	—
73789	—— John	1210
100423	—— John	—
127445	—— John	1931
151058	—— John	980
138958	—— J. B.	—
130877	—— J. E. T.	1174
245643	—— J. E. M.	—
136746	—— T. G.	—
560236	—— J. Gerard	—
101137	—— J. Gordon	1669
102253	—— J. Grenville	2274
61233	—— J. G. G.	67
107473	—— J. H.	190
124738	—— J. H.	1075a
125314	—— J. L.	1073a
370612	—— J. MacW.	—
47647	—— J. R.	763
50050	—— J. R.	1360
31299	—— J. S.	957
128103	—— J. S.	814
80135	—— James W.	1410
118002	—— Joseph W.	1925
731968	—— J. W.	1173
4769	—— K. S.	2942
105072	—— G. W.	—
130940	—— L.	944
68044	—— L. K.	—
119748	—— *Rev.* M.	2513
2630	—— M. D.	2912
86227	—— Norman	1548
107406	—— Norman	1703
508083	—— Norman	—
138115	—— Norman	977
120467	—— N. F.	1979
110099	—— P.	1907
	—— P.	2905
23326	—— P. A.	2381
43492	—— Rowland	1208
86898	—— Reginald	1609
111960	—— R. B.	1701
86954	—— R. Cecil	2544
44125	—— R. Clifford	604b
124557	—— R. E.	796
78632	—— R. F. M.	1526
135440	—— R. G.	1091
108446	—— R. H.	1707
77973	—— *Rev.* R. J.	2505
135092	—— R. M.	975
111610	—— R. R.	1717
109372	—— S.	741
159583	—— S. J.	—
66290	—— T.	—
132687	—— Thomas	1373
63217	—— T. G.	1643
357886	—— T. H. J.	—
	—— T. O.	2315
48268	—— T. S.	1256
84809	—— V. G. B.	1556
11231	—— W.	—
124495	—— W.	916
567189	—— William	—
105638	—— William A.	1693
49914	—— W. A.	827
85184	—— W. A. P.	1556
137991	—— W. H.	2582
119092	—— W. J.	1248

Personal No.	Name.	Col. No.
109402	Wilkinson-Jones, R. M.	1687
107966	Wilks, C.	1707
125632	—— D. H.	803*a*
68197	—— F. H.	1324
100233	—— G. C. L.	—
131588	—— H. J.	953
127368	—— H. W. A.	—
48750	—— P. E.	1134*a*
116660	—— P. T.	1126
81579	—— W. H.	2322
89840	Will, D. P.	667
1233	—— G. A.	2022
65445	—— G. B.	2442
75164	—— J. A. C.	2320
104468	—— J. M.	726
115995	—— R. G.	1709
36111	Willan, F. A.	600*a*
65446	—— P. B.	2424
89647	—— W. H.	1564
50789	Willard, E. A. C.	1182
4363	—— A. L.	—
5687	—— D. B. M.	6005
68345	—— L. A.	—
137781	Willars, F. L.	—
130435	Willatt, G.	1171
67789	—— J. F.	142, 2546
42037	—— P. A.	617
69621	—— R. H.	1660
122427	Willcock, A. J.	910
122205	Willcocks, E. C.	—
129917	—— L. T.	1141
109588	—— T. H.	2345
	Willcox, F. H.	2673
79012	—— G. T.	1470
23175	—— H. L.	2377
76175	—— H. V. S.	1488
4211	—— R. V.	2935
44399	—— S.	2321
73478	—— T.	1601
2819	Willder, J. E.	2872
78313	—— K. B. S.	10*a*, 1322
124693	Willers, A. G.	904
251489	—— W. H.	—
131158	Willert, P.	1175
133039	Willerton, G. B.	950
122652	Willes, A. H.	—
44447	—— J.	1541
134634	Willett, A. C.	1946
05243	—— K. C. (*ret*)	3236
65740	—— T. C.	—
	Willetts, A. H.	473
101892	—— H. F.	—
121932	—— L. F.	1073
86583	—— L. H.	2336
134699	—— S.	1180
78656	Willey, C. B. I.	2404
131075	—— F. N. E.	952
123933	—— E. S.	1138
112701	—— G. M.	2436
68824	—— R. J. C.	1240
115365	Willford, A. H.	—
43406	Willgrass, S.	1508
50818	William, S. G.	2251
66390	Williams, Albert	—
133550	—— A.	953
131621	—— Alfred	958
44575	—— Alvan	1209
132443	—— Aneurin	—
72433	—— Arthur	1306
65931	—— Arthur	—
108210	—— Arthur	—
512858	—— Arthur	—
130964	Williams, A. A.	948
81281	—— A. A.	1553
351867	—— A. B. E.	1617
87283	—— Albert C.	1893
68975	—— A. D.	1660
131152	—— A. D. J.	902*b*
133549	—— A. E.	945
340876	—— A. E.	—
1133	—— A. E.	2889
131435	—— A. E.	—
102962	—— A. E. B.	709
101901	—— A. E. N.	—
127775	—— A. F.	—
45089	—— Albert G.	662
66422	—— Alfred G.	—
35099	—— Archibald G.	1196
45986	—— A. G.	1063
111176	—— A. G. W.	1357
78891	—— Anthony H.	14, 1519
358652	—— Arthur H.	—
138583	—— A. I. J.	—
123400	—— A. James	—
62082	—— A. Jephson	1638
108187	—— A. John	—
119935	—— A. J. E.	1923
67690	—— A. Lambert	671
76385	—— A. Leslie	1967
61974	—— A. Llewellyn	706
81233	—— A. N.	1219
75830	—— Alfred R.	2320
131187	—— Allan R.	1939
	—— Arthur R.	2176
87802	—— A. S.	902*b*
123513	—— A. S.	785
101126	—— Aneurin T.	1659
60266	—— A. V.	2338
118831	—— Albert V.	—
101780	—— Bernard	2339*a*
107314	—— Brian	736
110081	—— Brinley	1677*a*
117874	—— Bryan	2422
115378	—— Benjamin A.	—
83469	—— Bertram A.	1548
41973	—— B. A. P.	616
79603	—— B. F.	1478
114097	—— B. F.	2249
107421	—— B. G. R.	1910
105844	—— Benjamin H.	2240
134250	—— B. H.	2278
62880	—— Bruce H.	717
113792	—— B. P.	1710*a*
	—— B. W. M. (*ret*)	3237
131271	—— C.	1371
	—— C. A.	2701
125279	—— Cyril A.	—
108449	—— C. B. R.	1707
125132	—— C. C.	—
24003	—— C. C. D.	553A
68358	—— C. F.	—
123048	—— Cyril F.	1127
3282	—— C. G.	2921
134566	—— C. Henry	1178
28202	—— C. H.	1477
131637	—— C. H.	1089
68659	—— C. H. M.	2234
64091	—— C. I.	—
78954	—— Cecil J.	1217
44620	—— Clifford	1536
35208	—— C. M.	142, 1306
	Williams, C. M.	2688
62218	—— C. P.	2421
63307	—— Charles R.	—
590333	—— Clifford R.	—
126105	—— C. T.	805
	—— C. U. R.	2676
81282	—— C. Y.	1547
3994	—— D.	2932
	—— D.	1119*a*
120007	—— David	2447
140919	—— David	—
109697	—— Deinoil	1710*a*
89006	—— Donald	1626
4343	—— D. A.	2936
6518	—— D. Ada	6076
105639	—— D. Ailwyn	1693
131562	—— D. A.	1171*a*
106464	—— *Rev.* D. Arthur	2510
114532	—— D. A. T.	—
123531	—— D. B.	1916
50482	—— D. B.	906
101386	—— D. C.	—
49473	—— D. C.	1252
68999	—— D. D.	—
63745	—— D. Edward	2423
102214	—— D. Elias	1664
73479	—— D. Evan	1469
37581	—— D. E. A.	552
72412	—— D. F.	2178
135620	—— D. G.	1183
61152	—— D. H.	1642
567402	—— D. H.	—
50271	—— Daniel H.	2251
67365	—— David J.	—
74632	—— Denis J.	2384
4865	—— D. J. M.	2945
44111	—— D. Lewis	1540
129004	—— D. L.	1163
5583	—— D. L. M.	6004
80488	—— D. M.	1922
88588	—— David O.	1564
108792	—— Dewi O.	1707
111234	—— Donald	1142
128745	—— Donald O.	1142
109721	—— D. R.	1242
126220	—— David R.	—
130932	—— D. S.	1093
132530	—— D. U. R.	1942
126338	—— D. V.	—
4761	—— D. V. R.	2942
33128	—— D. W.	1195
1124178	—— D. W. D.	1074
111180	—— Edward	1180
122687	—— Edwin	—
61725	—— Emlyn	—
133989	—— E.	1921
118005	—— Emrys	1398
65932	—— Eric	—
134704	—— E.	2436
118852	—— Ernest	—
121418	—— E. Bernard	756
	—— E. C.	2712
83059	—— E. C.	254
517399	—— E. D. V.	—
117664	—— E. Ernest	112
45629	—— E. F.	164
	—— *Miss* E. F.	9
201714	—— E. F. A.	—
110630	—— E. G.	190
136871	—— Edward G.	118
51034	—— E. I.	115
102163	—— E. J.	—
	—— E. J. C.	72*a*

Personal No.	Name.	Col. No.
135193	Williams, E. K.	1360
50697	—— E. L.	—
44375	—— Ernest Ledil	1319
121751	—— Eric Lawrence	2571
80424	—— Ernest Leopold	935
62537	—— E. M.	—
3699	—— E. M. B.	2929
108514	—— E. R.	2244
119638	—— Evan R.	—
90021	—— E. Seymour	50, 1479
45400	—— E. Sleeman	1230
122828	—— E. T.	1136*a*
137634	—— F.	1099*a*
	—— Fredk. (*ret*)	3234
83138	—— Frank	1613
590177	—— Frank	—
108793	—— Frank	1707
358503	—— F. A.	—
	—— Francis C.	3237
	—— F. C.	2356
120317	—— Frank C.	—
135854	—— F. C.	—
130883	—— F. C. S.	1174
110948	—— F. E. M.	1685
364340	—— F. G.	—
138961	—— F. G. E.	—
	—— F. G. M.	2161
5688	—— F. I.	6005
138541	—— F. J.	—
137559	—— F. J.	1186*e*
78202	—— F. J. W.	2010, 10*a*
104074	—— F. M. B.	1685
131301	—— F. P.	—
104174	—— F. R.	2340
69392	—— F. S.	—
61819	—— F. T.	—
111888	—— G.	—
73480	—— Gwyn	—
61305	—— George	701
123759	—— G.	1741
125718	—— George Alfred	2493
62868	—— George Arthur	—
106299	—— George Arthur	2241
126241	—— Glyn A.	—
118639	—— G. A. S.	1129
60422	—— G. A. W.	1337
127984	—— G. B.	1139*e*
949197	—— G. Copeman	—
68003	—— G. Clarke	—
117730	—— G. D. M.	—
132688	—— G. E.	1373
517666	—— G. E.	—
6004	—— G. E.	6010
134928	—— G. E. O.	2436
119622	—— G. F.	—
136044	—— G. G.	1092
	—— G. G. A. (*ret*)	3227
47433	—— G. Edward	1280
84272	—— *Rev.* G. Ernest	2507
47633	—— G. F.	1246
72971	—— G. Howard	1305
119200	—— G. Harold	1564
122303	—— G. Hopkyn	1130
23058	—— G. H. J.	2370
125733	—— G. J. C.	807
29079	—— G. M.	1617
119199	—— G. M. L.	2552
124898	—— G. N.	1617
23078	—— G. O.	55, 2370
135539	—— G. P. R.	—
104075	—— G. R.	1685
41765	—— G. R. T.	613
43051	Williams, G. S.	642
148172	—— Griffith T.	—
48736	—— Gwilyn T.	1132
105845	—— Geoffrey T.	2240
518345	—— G. T.	—
118554	—— G. W.	788
139221	—— George W.	1186*b*
85530	—— Horace	2207
63516	—— Hugh	1644
122258	—— Henry	—
142166	—— Howell	—
10229	—— H. Arthur	2171
116901	—— H. Aston	776
60770	—— H. A. W.	1103
17003	—— H. C.	—
6285	—— Helen C.	6072
103226	—— H. C. L.	1679
47634	—— H. E.	2354
4017	—— H. E.	2932
50629	—— H. Elwyn	1292
114649	—— H. E. L.	1730
143520	—— H. F.	—
66041	—— H. G.	1454
115309	—— H. Glyn	767
86810	—— Harold H.	1234
62869	—— Hubert H.	—
113366	—— H. H.	1693
49895	—— Hopkin H.	1940
105640	—— Humphrey H.	1717
90303	—— Hugh J.	1479
515437	—— Horace J.	—
516185	—— H. J.	—
27035	—— H. J. A.	12, 512
61323	—— Haydn L.	1404
84763	—— Henry L.	1498
	—— H. L.	1396
	—— H. M.	—
111080	—— Harold M.	—
23204	—— H. M. G.	2471, 53
352027	—— H. O.	—
137922	—— H. R.	2582
87125	—— H. R. J.	1556
64523	—— H. S.	—
67352	—— H. T.	—
116167	—— H. T. V.	—
67732	—— Henry V.	1454
80033	—— Hugh V.	2274
110080	—— Harry V.	1675
	—— H. V.	8*a*
119526	—— H. W. T.	1071
370917	—— I.	—
122556	—— I.	1134*a*
140771	—— Ieuan	—
66136	—— Iorweth	1897
108222	—— Ifor	—
65686	—— I. C.	1897
105641	—— I. E.	1693
49783	—— I. E. D.	946
80512	—— I. F. U.	2202
106241	—— I. G.	2433
111514	—— Islwyn J.	2485
111194	—— Ivor J.	1909
130008	—— Ivor John	1937
34188	—— I. S.	1488
43651	—— Joseph	1209
75721	—— Jack	1515
364374	—— Jack	—
124667	—— Jack	1136*b*
82236	—— James	1538
69000	—— James	—
73459	—— John	791
314987	—— John	—
115798	—— John	1069
102835	Williams, J.	—
362213	—— Joseph	—
2753	—— Joyce	2914
43993	—— J. A.	1208
84	—— J. A.	2860
112721	—— J. Albert	1142
136407	—— J. Alfred	969
120057	—— J. Arfon	2444
90932	—— J. A. S.	1439
103026	—— J. B.	1660
3428	—— J. B.	2923
5823	—— J. B.	6007
79440	—— J. Clwyd	2533
87600	—— J. Carthew	2229
62895	—— J. D. B.	—
62796	—— J. E.	1656
40652	—— J. E. A.	605
77370	—— J. E. M.	1050
117696	—— J. E. R.	778
43855	—— James F.	1314
106167	—— John F.	1140
108620	—— J. F.	2384
108794	—— J. F. R.	1707
132556	—— J. F. S.	1359
88819	—— J. Gwynfor	1894
136746	—— J. George	1943
63171	—— J. Glyn	1642
106394	—— J. G. D.	1689
90144	—— J. Hugh	2371
63599	—— J. Hamilton	—
39358	—— J. Howell	558
84800	—— J. Hamlett	1530
121056	—— J. Hopkin	1923
112812	—— J. Humphrey	2247
127132	—— J. Hubert	906*a*
133845	—— J. Hywel	1944
119749	—— *Rev.* J. H. H.	2513
	—— J. H. J.	1319
123705	—— J. H. M. B.	2573
104301	—— J. H. W.	—
134016	—— J. I.	1073*a*
65447	—— John J.	2424
110539	—— Jehoiada, J.	1711
116356	—— John J.	—
104926	—— J. K.	1687
620740	—— J. L.	—
83909	—— J. Leslie	1548
49847	—— J. Lewis	—
101990	—— J. Lloyd	1735*a*
46325	—— James M.	1218
109335	—— John M.	2234
66482	—— J. N.	2425
1053	—— J. N.	2895
69931	—— J. N. B.	—
5689	—— Joan P.	6005
44953	—— J. P.	1512
581484	—— J. R.	—
45582	—— J. Ronald	1642
107692	—— J. Rhys	1703
107693	—— J. Rodgers	1703
49690	—— J. Reginald	828
138003	—— J. Richard	975
754685	—— J. R.	—
62223	—— J. R. C.	2421
114987	—— J. S.	1338*a*
106032	—— J. W.	732
107797	—— J. W.	2484
121256	—— Kenneth	1134
106037	—— K. D.	724
120074	—— K. J.	1142
103068	—— K. R.	1339
119506	—— Leopold	787
65781	—— L.	—
111465	—— L.	2345
120109	—— *Rev.* L. A.	2514
70739	—— Leonard C.	2695
102863	—— L. C.	—

Personal No.	Name.	Col. No.
129647	Williams, Leslie Chas.	1171
67977	—— L. E. H.	—
79072	—— Lionel G.	1989
31483	—— Llewellyn G.	2191
48725	—— Leonard H.	1072
136029	—— L. J.	1094
126857	—— L. K.	815
68555	—— L. L.	—
130553	—— L. N.	1169
119454	—— L. N. J.	1258
86999	—— *Rev.* L. O.	2507
122810	—— L. R.	1932
80513	—— L. S. B.	2202
126738	—— L. V.	1075*c*
4179	—— Mary	2935
82907	—— Mansel	1891
132689	—— Maxwell	—
49695	—— Merlyn	819
40584	—— M. A. L.	574
3537	—— M. E.	2925
882073	—— M. E.	6278
5939	—— M. Êva	2686
26250	—— M. F. D.	502*b*
64271	—— M. G.	671
2076	—— M. J. F.	2904
107494	—— M. M.	1703
2620	—— M. O.	2912
79073	—— N. A.	15, 1482
77083	—— Neville D.	2172
77824	—— Norman D.	1533
90934	—— N. E.	1491
	—— N. E.	2678
60549	—— N. Morlais	711
103027	—— N. Montague	724
62870	—— O.	—
123514	—— O.	785
24134	—— O. G.	1605
81151	—— O. M.	1220
29222	—— O. P. E.	1494
23132	—— O. S. M.	2372
2872	—— P.	2916
110757	—— P.	—
105323	—— P. Arthur	2239
116661	—— P. Adrian	901*a*
	—— P. H.	2240
109490	—— P. K. B.	742
109587	—— P. K. W.	2343
66565	—— P. L. R.	712
136154	—— P. M.	2495
132808	—— Peter M.	1176*a*
39770	—— P. R. M.	561
19177	—— P. V.	551
31300	—— Richard	2179
45143	—— Ralph	1231
127700	—— Richard	2576
105571	—— Roger	1456
136786	—— Ronald A.	—
140912	—— R. A.	981
80514	—— R. A.	2202
125853	—— R. A.	803
73561	—— R. A. E.	2473
130229	—— R. A. L.	1139*g*
101784	—— R. B.	2274
73481	—— R. C.	1550
1123	—— R. C.	12*a*, 2895
	—— R. Dudley	3230
39182	—— R. David	556
39835	—— R. Delwyn	565
118328	—— Reginald D.	2557
45548	—— Robert E.	706*b*
69143	—— Ronald E.	—
114099	Williams, Ronald E.	749
43262	—— Reginald F.	630
135498	—— Richard F.	969
	—— R. F.	7
27022	—— R. F. A. W.	1474
	—— R. G.	2703
110310	—— Rodney G.	716
506945	—— R. G. T.	—
110287	—— R. H.	1338
121752	—— R. H.	2572
126045	—— Ronald H.	1139*b*
114437	—— R. H. A.	754
129326	—— R. H. H.	2433
136552	—— R. J.	947
31010	—— Ronald James	82, 2167
49258	—— Ronald John	1136*b*
112616	—— Robert J.	1910
	—— R. K.	—
84264	—— Rhys M.	2411
75002	—— Roland M.	1476
67231	—— Reginald M.	1653
4259	—— R. M.	2936
135408	—— R. McC.	955
129113	—— R. N.	929
67187	—— R. O.	1651
131232	—— R. P.	1939
64322	—— R. R.	707*b*
45374	—— R. S.	705
44033	—— R. S. F.	1527
3875	—— R. T.	2930
101158	—— R. U.	725
87437	—— Robin W.	660
35390	—— Robert W.	1320
138052	—— Samuel	1186*a*
45871	—— S.	1235
130605	—— S. Colston	1170
77605	—— Stanley C.	2402
565050	—— Sidney C.	—
85	—— S. E.	53, 2861
351654	—— S. G.	—
68576	—— S. I.	—
133308	—— Samuel I.	1943
113476	—— S. H.	2346
118329	—— S. I. P.	2557
122990	—— S. J.	—
125599	—— S. J.	806
5172	—— S. P.	5985
73482	—— Sidney R.	1600
86926	—— S. Rhys	1551
116662	—— Sefton R.	2530
45705	—— S. S.	111, 1228
110602	—— Thos.	1662
111467	—— Thos.	2345
72972	—— Thomas Arthur	1504
100849	—— Thomas Arthur	—
120265	—— *Rev.* Trefor	2515
103444	—— T. C.	—
90658	—— T. D.	619
342973	—— T. F.	—
131716	—— T. G.	2354
111177	—— T. Henry	1245*a*
111377	—— T. Harold	1715
114100	—— T. H.	2347
104076	—— T. L.	1685
	—— T. M.	471*a*
75266	—— T. P.	1489
82873	—— T. R.	1546
118203	—— T. Wynne	1735*a*
77331	Williams, V. F.	2169
109228	—— V. S.	1238
1806	—— V. T.	2891
142178	—— Wm. Alma	—
590460	—— Wm. Arthur	—
104836	—— Wm. Albert	1687
39010	—— W. C.	515*b*
78985	—— W. Dudley	633
511904	—— W. David	—
128100	—— W. D.	906*b*
116923	—— W. F.	779
86491	—— W. Griffith	1531
85531	—— W. Gwynfryn	73, 2203
114101	—— W. G.	1726
73483	—— Wm. Henry	—
67360	—— Wm. Henry	—
87249	—— Wm. Henry	1620
132369	—— Wilfred H.	2116
47950	—— W. H. C.	1255
133606	—— W. J.	961
84642	—— W. Llewellyn	2324
119802	—— W. Leigh	1738
46839	—— W. O.	900*b*
65038	—— W. O. M.	1897
31136	—— Wm. P.	2190
85422	—— Wynn P.	1551
115340	—— W. P. E.	1068
39359	—— Walter Rice	601
75578	—— Wm. Richard	2347
123021	—— Walter Rex	1137
50073	—— Walter Richard	—
47869	—— Wm. Robert	1070
107182	—— W. R. J.	2243
4396	—— W. T. S.	1470, 9
81152	—— W. W.	2010
112810	Williamson, A.	1721
150085	—— A. F. D.	982
	—— A. M.	2672
85778	—— A. T.	1615
45354	—— B. F.	1103
114439	—— C.	1730
742545	—— C.	—
63028	—— C. J. B.	—
5025	—— C. M.	2947
131037	—— D. L.	951
65146	—— E.	—
39092	—— E. A.	556
101596	—— E. K.	1282
137586	—— E. R.	1095
72434	—— Frank	2179
83992	—— F.	645
136018	—— F.	946
138914	—— Fred	971
115946	—— G.	763
113261	—— G. I.	1723
	—— G. W.	3225
49474	—— G. W. M.	1252
74247	—— H.	1508
	—— Hugh A.	471*a*
109804	—— Henry	—
87216	—— Henry A.	1553
128339	—— H. B. P.	—
114102	—— H. P. M.	1709
83779	—— J.	2542
128326	—— John	—

Personal No.	Name.	Col No.
74913	Williamson, J. C.	1476
87719	—— J. I.	1560
	—— J. J.	470*a*
569	—— J. M.	2870
84577	—— John M.	72, 1615
	—— J. P.	2454
134933	—— J. P.	—
1741	—— K. C. F.	2891
83611	—— K. G.	220$^{5}_{5}$
104077	—— K. W. S.	168$^{5}_{6}$
1161	—— L. M.	28 9
106108	—— M.	736
3402	—— M.	292^{3}
6199	—— M.	6013
732	—— M. E.	2892
110637	—— N.	741
46588	—— N. L.	1281
107239	—— P. G. K.	736
85911	—— P. S.	1553
138753	—— R.	—
131001	—— R. A.	948
82439	—— R. B.	1544
102658	—— S.	1455
74580	—— S. C.	1316
66110	—— S. G.	1649
5	—— S. V.	2859, 70
115362	—— T. C.	—
	—— T. W.	950
107159	—— W. A.	1115
590460	—— W. A.	—
42294	—— W. E.	2527
69597	—— W. H.	1665
109531	—— W. T.	1710*a*
	Williamson-Jones, C. E.	1191
109586	Willies, A. S.	2345
87601	Williman, K. H.	2229
128329	Williment, A. V.	—
130920	—— E. G.	1165
87807	Willingdon, *Marquis of*	1551
84447	Willington, D. E.	2533
138039	—— H. B.	2455
80515	—— L. A.	2203
	Willink, H. E.	2897
123620	Willins, W.	1142
135973	Willis, A.	1950
89008	—— A. A.	1530
	—— A. E.	1319
119488	—— A. R.	1351
80371	—— A. T.	731
32212	—— A. T. H.	12, 1473
45586	—— Albert W.	2321
6005	—— B.	6010
73013	—— C. H.	614
118	—— C. M.	2860
33354	—— C. V. D.	567
40331	—— D. A.	571
5981	—— D. A.	3008
60317	—— D. L. D'A.	702
6585	—— D. M.	6077
47432	—— D. W.	1338*a*
4587	—— E. A.	2940
353072	—— E. C.	—
129201	—— E. G.	1075*c*
137993	—— E. I.	2582
134488	—— E. L. H.	955
511976	—— F.	—
40332	—— F. C.	573
35058	—— F. J. A.	1196
4288	—— F. M.	2936
60617	—— F. R.	1335
87902	—— G. C.	1562
112271	Willis, G. C. S.	1338
64880	—— G. E.	706
127863	—— Geoffrey H.	1075*d*
124109	—— George H.	1179
75398	—— G. S. W.	2474
65663	—— H. G.	1648
82884	—— H. I.	1542
43656	—— H. J.	1210
84786	—— H. L.	1615
741942	—— H. R.	—
80260	—— I. R.	1142
84441	—— J. B.	1541
48601	—— J. B.	1341
66111	—— James D.	1649
44972	—— J. D. W.	701*a*
590122	—— J. H.	—
116840	—— J. M.	—
60609	—— J. R.	1334
60609	—— J. R.	1335
120485	—— J. T.	780
85844	—— K. B.	1233
60029	—— K. M.	2418
783	—— M. L.	2892
3607	—— M. M.	2927
1162	—— M. W.	2896
116663	—— O. E.	757
118626	—— P. F.	1131
4212	—— P. L.	2935
333732	—— R.	—
124642	—— R. A.	1139
41766	—— R. A. G.	613
61877	—— R. C. S.	2478
	—— R. G.	1338*a*
114988	—— R. J.	1360
127507	—— R. S.	1412
130816	—— S. J.	2293
75056	—— W. F.	1501
131782	Willis-Francis, P.	—
46311	Willis-Richards, J. W.	1063
139586	Willison, S.	979
45691	Willits, W. E.	707*b*
513915	Willitt, F.	—
40192	Willitts, R. J.	603*a*
870757	Willman, E. A.	—
87846	Willmer, R. W.	1337
120686	Willmett, P. J.	778
68634	Willmore, K.	—
111849	—— M. O.	—
61119	Wilmot, H. A.	—
	—— H. G.	1685
101350	Wilmott, B.	—
37927	—— B. B.	554*b*
84537	—— C. S.	1550
77441	—— D. A.	1441
69599	—— Fredk. J.	1665
50842	—— Frank J.	1292
110725	—— G. D.	—
356159	—— H. V.	—
110290	—— I. A.	1344
139231	—— J. C. G.	—
2830	—— M. P.	2916
105846	—— M. T.	2240
580563	—— R. L.	—
120033	—— T. W.	780
121165	—— W. H.	—
	Willock, A. J.	808
	—— R. P.	460
43566	Willott, C. C.	1384
66772	—— F.	—
102254	—— L. E.	2274
123395	Willoughby, A.	—
	—— J. A.	1468
365481	—— M. W.	—
31361	—— R.	2192
49765	—— S. A.	1171
90238	Willoughby de Broke, *Lord*	8*a*, 500*a*
5925	Willoughby-Hemans, A.	2686
934	Willoughby-Osborne, J.	2894
131816	Willows, D. E.	1935*a*
61809	—— G. H.	—
85176	Willox, E. S.	1616
83834	Wills, A. F.	1546
133061	—— A. J.	943
101590	—— A. P.	724
79311	—— A. R.	1529
67322	—— C. L.	—
126759	—— C. R.	1369
115997	—— D. B.	758
135711	—— D. E.	972
86134	—— E. A.	1558
49581	—— E. R.	1927
336079	—— F.	—^{5}
129524	—— F. E. J.	107
75036	—— F. L.	2004
60114	—— F. S.	668
133414	—— G. S.	964
133374	—— H. H.	963
363732	—— J.	—
80549	—— J. F.	638
113728	—— J. H.	—
4273	—— K. E.	2935
67129	—— L. S.	1342
101737	—— M. G.	1674
6204	—— Mary	6071
22006	—— R. A.	552*b*
81000	—— R. H.	2322
79481	—— R. G.	1521
83735	—— S. B.	647
111916	—— S. J.	—
743060	—— W. J.	—
26169	Wills-Sandford, W. R.	502
44654	Wills-Selman, G. H.	2323
346073	Willsea, H. H.	—
77455	Willsher, J. H.	622
113262	—— W. J.	2247
85372	Willsmer, H. J.	1557
82813	Willson, A.	2543
65172	—— A. N.	—
133203	—— B. H.	1090
117617	—— E. G.	1921
314981	—— F.	—
131873	—— F. W.	—
139608	—— G. F.	—
101238	—— H.	1669
114650	—— H. A.	1730
48283	—— H. G.	1344
120801	—— H. P.	803*a*
111897	—— H. W.	—
47108	—— J.	1245
116500	—— J. D.	1070
89058	—— J. E.	666
	—— J. J. S.	2436
3403	—— J. S. D.	2923
104902	—— L. A. J.	1660
120720	—— L. H.	1993
133302	—— M. M.	1943
110079	—— N. L.	1710
74626	—— P. E.	2196
136176	—— P. E.	1179
119826	—— P. J.	1122
2133	—— S.	2905
70740	Willy, C. M.	553
62408	Wilmer, B. F.	1639
130453	—— D. G.	1164
120497	—— J.	792

Personal No.	Name.	Col. No.
104078	Wilmot, F. C. P.	2550
87287	—— G. C.	1613
61119	—— H. A.	1517
104079	—— H. G.	1685
754876	—— L. A. F.	—
124266	—— T. F.	804
517372	Wilmott, E. G.	—
114869	—— F. A. N.	—
35009	Wilmshurst, F.	1303
86828	Wilsdon, H. L.	1558
2658	—— J. C.	2913
124576	—— J. R.	812
110288	Wilshaw, A. A.	1283
3657	—— A. F.	2927
121355	Wilsher, J. H.	1129
91178	—— M. E.	1439
111097	Wilshire, G. S.	2246
141413	—— J. R.	1186*c*
72347	Wilson, Andrew	2386
733	—— A.	2892
125977	—— Alexander	1369
44729	—— Alexander	2228
129361	—— A. B. P.	1165
73725	—— Alexander C.	17 1505
81025	—— Archibald	637
135191	—— Arthur	1947
134747	—— A. B.	955
1191	—— A. B.	2896
46781	—— Arthur C.	738
76183	—— A. D.	1474
136623	—— A. E.	—
1079	—— A. E.	2922
118050	—— A. F.	758
41767	—— A. F. M.	612
70831	—— Alan G.	567
138461	—— Alan G.	829
40585	—— Alick G.	604*b*
72114	—— Arthur G.	2378
	—— A. H.	5
121753	—— A. J. H.	2559
23186	—— A. J. S.	2472
72973	—— A. McC.	1470
61511	—— A. R.	706
116324	—— A. S.	—
	—— A. W.	6
115998	—— A. W.	761
109303	—— Brian	1898
80409	—— B. C. M.	944
107039	—— B. E.	—
77771	—— *Rev.* B. H. C.	2505
119980	—— B. H.	1677
2808	—— Bertha M.	2917
2754	—— B. M.	2914
6722	—— Beatrice M.	6079
139170	—— B. N.	—
3222	—— B. S.	2921
127779	—— Byron S.	—
64943	—— C.	710
104275	—— C. C. G.	—
78810	—— C. D.	1519
135221	—— C. E. C.	1947
87109	—— C. F. C.	1539
35083	—— Charles H.	1196
75996	—— Colin H.	619
129060	—— C. J.	1168
136450	—— C.J.R.	974
41340	—— C. L.	608
84212	—— C. M.	1549
130614	—— C. T.	948*a*
51105	—— Clement W.	1186*c*
89161	—— Cyril W.	1625
76141	—— D.	2399
123978	—— D.	1934
23059	—— Denis A.	2370
104243	—— *Rev.* D. B. D.	2510
68053	Wilson, D. D.	—
2603	—— D. E.	5982 615
41891	—— D. F.	140
123515	—— D. F.	785
78841	—— D. G.	1476
113429	—— D. J. B.	752
104080	—— D. K.	1685
120352	—— D. M.	114[2]
49321	—— D. R.	1150
90342	—— D. S.	601*b*
5568	—— D. S. C.	2952
11007	—— D. W.	3237
	—— E.	2671
1593	—— E.	2890
125600	—— E.	800
4331	—— E.	2936
60718	—— Ernest	2231
68447	—— Ernest	—
610	—— E. A.	2888
88589	—— Edmund A.	1564
72348	—— Edgar B.	2177
124031	—— Edwin A.	—
111870	—— Eric B.	—
590855	—— E. D.	—
64661	—— E. F.	—
105642	—— E. H.	1693
68083	—— E. H. J.	2235
120144	—— E. H. P.	1930
104920	—— E. J.	1711
110535	—— E. J. W.	—
68617	—— E. L.	—
5982	—— E. M.	6008
6734	—— E. McC.	6079
63555	—— E. R.	—
1999	—— *Miss* E. R. M.	2461
115948	—— Frank	1125
314981	—— F.	—
107969	—— Fred	1703
86962	—— Frederick	1323
112324	—— F. A. W. J.	901
130809	—— F. B. R.	946
88968	—— F. Clifford	1624
47900	—— F. Connon	1128
104081	—— F. Charlton	2551
85796	—— F. Eden	1556
105847	—— F. Edward	2240
109674	—— F. H.	1710*a*
66034	—— F. J.	900*a*
121613	—— F. J.	1928
100786	—— F. M.	1669
89417	—— F. N.	1452
83910	—— F. R.	1217
46404	—— F. W.	727
141094	—— Granville	—
109377	—— G.	1120
13008	—— Goff	601*b*
45294	—— George	1989
44459	—— G. A.	1102
20	—— G. A. D.	2872
69740	—— G. A. M.	—
137901	—— G. D.	2455
	—— G. E.	462
5347	—— G. E.	2950
142120	—— G. E.	—
509005	—— G. E. L.	—
123621	—— G. H.	1132
801296	—— G. J.	—
127148	—— G. L.	815
101402	—— George M.	—
104218	—— Graham M.	2430*a*
107180	—— G. O.	2243
103227	—— G. P.	1679
90069	—— G. R. A.	1383
141094	—— Granville	—
134958	—— G. V.	2579
130754	—— G. W.	1938
60135	—— Harry	900
136509	—— Harvey	979
357148	Wilson, Herbert	—
102275	—— H. A.	2430
5085	—— H. B.	2985
	—— H. B.	2434
44320	—— Henry	1211
136581	—— Henry	1999
356523	—— Henry B.	—
50092	—— Henry Baird	1398
61968	—— Harry B.	705*b*
111510	—— Howard B.	2440
66060	—— H. Christopher	1648
104893	—— H. Charles	1688
111178	—— Henry C.	1398
2693	—— Hilda Campbell	2913
80935	—— Henry E.	1539
89262	—— Harold E.	2337
132046	—— Herbert E.	1941*a*
348033	—— H. F.	—
365980	—— H. G.	—
117123	—— H. H.	1649
123360	—— Henry J.	—
28170	—— Hugh J.	508
	—— H. J.	—
778256	—— H. J.	—
65840	—— H. Ley	—
73484	—— Henry M.	1601
77244	—— Hugh M.	1492
112809	—— H. O.	1721
118566	—— H. S.	788
84244	—— H. Walker	2321
112272	—— H. William	2558
125398	—— H. Woods	1920
137224	—— H. W. C.	1186*e*
100385	—— I. D.	—
110534	—— I. G.	1711
87217	—— I. R.	1619
135456	—— J.	1093
	—— J.	2679
130410	—— Jack	1173
46973	—— James	1243
8888	—— James	—
70883	—— John	604*a*
68121	—— John	2426
91174	—— John	1509
69858	—— John	—
110707	—— John	—
86691	—— John	657
66333	—— John	—
124282	—— John	1256
132690	—— John	1373
130538	—— John	1169
5427	—— Joan	2951
137144	—— J. A.	1184
100588	—— J. Arthur	716
130824	—— J. Asquith	1934
123843	—— J. A. C.	2449
137008	—— J. A. D.	2280
89957	—— John B.	1235
101509	—— Jesse B.	1116
3410	—— J. B.	2923
122700	—— J. B.	—
81224	—— J. Cameron	1540
40775	—— J. Carson	606
123968	—— J. C.	1932
133399	—— J. C.	964
150021	—— J. Cunningham	948
70884	—— J. C. M.	604*b*
120659	—— J. Dalton	772
127425	—— J. Donald	—
124641	—— J. E.	1139
21346	—— J. F.	2318

Personal No.	Name.	Col. No.
111464	Wilson, J. F.	2345
527630	—— J. G.	—
108267	—— J. G.	—
134132	—— James G.	964
6444	—— J. H.	6074
81538	—— J. Hourston	1611
89098	—— John H.	5181
580110	—— Joseph H.	—
5934	—— Jean H.	2686
74297	—— J. H. G.	2198
104082	—— J. J.	1685
115976	—— J. J. S.	2437
60301	—— J. K.	660
111378	—— J. L.	1715
5453	—— J. M.	2951
117608	—— J. M.	1979
6392	—— J. M.	6073
138043	—— John M.	1186
127202	—— J. MacL.	825
50046	—— J. P.	1360
37143	—— J. R.	508
150146	—— Joseph K.	984
150057	—— J. Reid	978
23167	—— J. S.	2377
134959	—— James S.	2579
47212	—— J. T.	1614
72974	—— J. V.	—
62878	—— Jas. Webster	—
66055	—— John William	1644
61150	—— John Willoughby	1642
129382	—— J. W.	939
69484	—— J. W. H.	717
131566	—— K.	1171*a*
120422	—— K. J. B.	1072
127416	—— K. S.	—
110289	—— Laurence	1342
82233	—— Leslie	1537
127028	—— L.	806
565444	—— L.	—
491	—— L. A.	2868
110314	—— L. B.	2485
44307	—— Leonard D.	1213
33295	—— Louis D.	551*b*
110706	—— L. G.	—
743001	—— L. G.	—
82440	—— L. H.	1554
81026	—— L. K. S.	639
104106	—— L. T.	2551
	—— M.	2673
1364	—— M.	2873
3608	—— Mary	2927
68420	—— M. C.	—
87160	—— M. C. D.	1552
345	—— M. D.	2868
43986	—— M. de L.	640
47278	—— M. H. G.	739
1742	—— M. I.	2891
	—— M. J.	2673
2572	—— M. J.	2913
5983	—— M. P.	6008
46095	—— M. W.	1215
45108	—— N.	1553
46335	—— N. H.	728
	—— N. Mitchell	2702
67105	—— N. S.	714
66893	—— N. Y.	—
61820	—— O.	—
91192	—— Peter	637
78245	—— Peter	2403
102787	—— P. C.	1665
100825	—— P. F. H.	—
5348	—— P. M. W.	2950
107147	—— P. O.	2484
129049	—— R.	1168
140912	—— R. A.	—
47104	—— Rannard	1336
46694	—— Raymond	1243
106190	—— Robert	734
	—— Robert	230
88896	Wilson, Robert	1470
45036	—— Robert	2824
126047	—— Robert	920
78220	—— R. Allen	2388
114013	—— R. Arthur	1726
132009	—— R. A. R.	1173
510515	—— Robert C.	—
	—— Ronald C.	474
43791	—— Richard E.	1206
90941	—— Ronald E.	1432
	—— R. F.	2169
47382	—— R. G.	1338*a*
125601	—— R. G.	796
120627	—— R. H.	901*b*
134708	—— R. J.	1180
67546	—— R. J. S.	2442
115949	—— R. K.	755
128755	—— R. K.	—
	—— R. L.	817
129977	—— R. L.	1139*d*
130902	—— R. McC.	2494
113263	—— R. P.	2247
84538	—— R. R.	1550
135004	—— R. S.	949
117170	—— R. S.	2347
73673	—— R. T.	1504
116275	—— R. W.	—
350241	—— S.	—
117793	—— Sydney	1735*c*
67307	—— S. C.	—
102032	—— S. G.	—
60950	—— S. J.	1634
105219	—— S. S.	1687
107694	—— S. T.	1703
35048	—— Thomas	1303
86584	—— Tom	2325
32120	—— Tom	1941*a*
	—— T. A.	8
49626	—— T. A.	936
	—— T. A. K.	—
102342	—— T. Crabtree	2547
72380	—— T. Cyril	2386
105644	—— T. F.	1693
82102	—— T. Henry	1544
27241	—— T. Herbert	1477
	—— T. A. K.	2701
73485	—— T. L.	—
111878	—— T. O.	—
43155	—— T. S.	1051
109153	—— T. S.	2434
14056	—— T. W.	2370
133808	—— T. W. S.	1174
1743	—— U. G.	2891
126985	—— V. A.	801
355410	—— V. H.	—
68096	—— Walter	2340
131875	—— W.	1093*a*
76091	—— William	1511
76506	—— William	1891
45239	—— William	1212
63666	—— William	—
69700	—— William	—
116384	—— William	779
128349	—— William	—
129675	—— Wm.	1370
122616	—— W. A.	—
70742	—— W. Ball	553
106147	—— *Rev.* W. Bell	2511
	—— W. Benjamin	1394
77141	—— Walter C.	1467
130108	—— Wilfred C.	822
76354	—— W. C. F. A.	1470
66927	—— W. Edwin	—
114104	—— W. Edward	1726
105643	—— W. Floyd	1693
14152	—— W. Fothergill	2368
48687	—— W. Francis	1228
85212	—— William F.	2476
86771	—— W. G.	2533
122679	—— W. H.	—
117619	Wilson, W. Madden	1700
118447	—— W. M.	1288
89846	—— W. P.	1195
114651	—— Walter P.	1283
78181	—— Wilfrid P.	1525
351588	—— W. R.	—
44453	—— W. R. E.	2322
117568	—— W. S.	1735*c*
127701	—— W. S. M.	2577
61704	—— W. T.	—
50545	—— W. W.	1948
107318	—— W. Y.	1245*a*
62367	Wilson-Hodgkinson, R.	1237
44645	Wiltcher, G. R.	1511
82802	Wilton, C. H.	2543
124235	—— D. V.	1289
130752	—— F.	1938
81283	—— F. W.	1610
49627	—— H. A.	937
89797	—— L. B.	1624
40780	—— M. S. J.	605*b*
89162	—— R. A.	1625
131993	—— R. J. S.	1173
86955	Wiltshaw, F. C.	1552
42779	Wiltshear, G. M.	634
77956	—— O. E.	1053
221866	Wiltshire, E.	—
363747	—— F. T.	—
136269	—— H. J. A. D.	—
6096	—— H. M.	6012
111225	—— J. K.	733
130301	—— K. F.	1175
88401	—— N. J.	665
28103	—— S. N.	2695
64218	—— W.	84, 2233
46501	—— W. H.	1237
917531	—— W. J.	—
39592	Wimberley, P. A.	601*b*
104083	Wimble, E. W.	1685
121754	Wimbledon, F. H. C.	1741
89163	Wimbury, C. B.	1625
125854	—— G. F.	1137
5897	Wimbush, D. D. M.	6009
4557	—— E. F.	2940
122250	—— F. A.	781
114989	—— H. E.	1734
113477	—— J. E.	2346
80773	—— K. S.	2200
48932	—— T. B.	1351
105568	Wimlett, D. R.	1456
341342	—— W. W.	—
129065	Wimpenny, G.	1412
84241	Wimperis, C. A.	1563
590459	—— P.	—
105645	Winbourne, F. W.	1693
	Wincer, I. L.	2311
50615	Winch, C. A.	979
33416	—— H. J.	1206
05031	—— J. H.	1192
66533	—— N. E.	710
123310	Winchester, A. G.	774
128514	—— H. S.	1168
65147	—— J.	—
101084	—— K. F. J.	720
	Winckworth, J. P.	143
344797	Wincott, A. E.	—
38741	—— A. G.	578
	—— C. B.	472*a*

Personal No.	Name.	Col. No.
126962	Windeatt, F. J.	1160
111843	Windebank, F. N.	2248
63797	Windeler, G. B.	1111
64893	Winder, A. J.	707*b*
2075	—— J. B.	2904
61041	—— K. P.	668
562951	—— K. W.	—
76984	Windham, W. E.	1493
	—— W. T. D.	1604
112731	Windiate, A. G.	1066
74954	Windle, B. C. W.	1476
65198	—— C. W.	—
112273	—— D.	1718
86815	—— T. T.	1551
132531	Windmill, H. A.	1942
126661	—— K. H.	1139*a*
106807	—— R. S.	1065
48410	Window, H. D. H.	1345
88072	Windows, E. J.	1553
122656	—— F. O.	—
4952	Windridge, M. H.	5985
	Windsor, H.R.H. The Duke of	460
63279	Windsor, A.	—
64400	—— G. H.	2546
105848	—— H. A. L.	2240
72247	—— H. C.	2176
5569	—— L. M.	2952
3128	—— M. W.	2920
4581	—— R. H.	1511
116092	—— R. J. F.	789
533149	Windwick, E. A.	—
74248	Wines, S. J.	1507
86304	Winfield, B. J. O.	2413
123706	—— F.	2560
48340	—— F. S.	1394
120538	—— H. A.	1128
46693	—— H. J.	1239
23411	—— R. H.	2383
132698	—— R. W.	1176
18021	Wing, E. C. A.	1554
70743	—— E. J.	1492
3609	—— E. M. K.	2927
87284	—— H. D.	1893
108997	—— P. D.	744
67273	—— R. G. W.	1655
132606	—— W. M. G.	1075*e*
113783	Wingate, E. H.	1726
72544	—— J.	2372
84801	—— J. C. F.	1552
136847	—— J. E. M.	975
	—— J. L.	472*a*
2157	—— M. H. F.	2906
82310	—— M. M. F.	1542
128905	—— P. F.	941
143521	—— T. F.	—
77565	Wingate-Gray, A. G.	1605
21037	Wingfield, C. P.	2162
86108	—— G. G.	1235
64323	—— N. G.	707*b*
66678	—— R. G.	1638
73486	Wingham, E. G. R.	1306
116081	Wingood, A. J.	776
120628	Wingrave, A. G.	1126
65933	Wingrove, A.	—
88481	—— D. H.	1332
108795	Winham, C. V.	2242
130166	Winkley, W. J.	943
123516	Winks, D. D.	774
1685	—— J. M.	2890
67295	—— J. S.	—
111379	Winkworth, J. H.	1715
90528	Winn, *Hon.* C. J. F.	1497
40586	—— C. V.	605
114440	—— D.	1730
63556	—— G. E.	1560
115359	—— R. C.	—
29224	—— R. I. B.	504*a*
127702	Winnall, R. N.	2577
130747	—— W.	1998
116665	Winnard, R.	1284
42664	Winnicott, R. G.	625
39836	Winning, D. S.	570
78871	—— J.	1076
116985	—— T. N. G.	777
137273	Winnington, Tom	975
115999	Winograd, R.	1407
131544	Winram, C.	2277
363757	Winsborow, R. J.	—
138740	—— Winscom, W. S.	—
90735	Winser, A. A.	1433
77372	—— H. E.	1052
—	Winsgrad, R.	1406
108008	Winship, G. E. W.	732
78559	—— R.	1510
127107	Winskill, A.	1139*b*
84702	—— A. L.	642
139416	—— G. E.	976
86404	Winsland, D. S. F.	655
39360	Winslett, B. H. M.	557
106711	Winslow, E. A.	—
105646	—— L. F.	—
88806	—— T. E.	1564
82459	Winslow-Taylor, C.	1534
16155	Winsor, F. A.	1989
116000	Winstanley, F. W.	2531
105364	—— H.	2342
129987	—— *Rev.* J. J.	2516
134723	—— T.	1180*a*
100329	—— W. E.	—
132384	Winston, M. S.	1094
1142	Winstone, B. C.	2175
114852	—— H. G.	—
	Winter, A. C.	3224
143019	—— A. J.	—
80364	—— A. R.	798
	—— D. F.	8
43611	—— E. A.	2316
62175	—— E. L.	—
130746	—— F. A.	1998
63280	—— F. E.	—
135691	—— G. A.	973
67787	—— G. R.	1654
55156	—— G. W.	—
122889	—— G. W.	—
123707	—— H. F.	2573
45329	—— Hereward T.	670
110775	—— Henry T.	—
45500	—— H. W. F.	1219
132787	—— J.	956
42371	—— James	637
129713	—— John	1934
4117	—— J. E.	2934
62990	—— J. W.	—
120772	—— J. W. B.	1136
74627	—— L. H.	2196
70744	—— L. R.	604*a*
108448	—— M. C. B.	1707
4180	—— M. E.	2935
73015	—— R. A.	610
111618	—— R. W.	1717
74582	—— R. W. S.	1498
139450	—— S. H.	2294
107807	—— S. T.	2433
510677	—— T. E.	—
101203	—— W. H.	1670
78759	—— W. J.	1054
76206	Winter-Cooke, C. S.	1440
42733	Winter-Taylor, H. C.	630
	Winterbotham, F. W.	17
110391	—— G. M.	1245
47226	Winterbottom, E.	747
125391	—— Eric	1458
86585	—— Harry	2336
108310	—— Horace	—
141762	—— J. A.	1099*b*
	—— N. M.	2891
77003	—— W.	142, 1498
50350	Winterbourne, C. H.	1258
72227	Winterburn, R. L.	2175
126354	Winters, C. A. J.	—
	—— G. A.	2705
135165	—— G. F.	1411
134320	Wintersdorff, P. P. L.	905
89263	Winterson, C. F.	2337
89732	Winterton, C. T.	15, 1628
66894	—— G. A.	—
119603	—— W. C.	—
109692	Winthrop, B. G.	1456
	Wintle, A. E.	—
124477	—— D. A.	813
118024	—— *Rev.* F. C.	2513
63803	—— P. H. G.	705*a*
50317	—— P. J.	1291
3155	—— U. H. M.	2920
88722	Winton, D.	702
106634	—— D. A.	1245*a*
	—— G. C.	—
1594	—— I. S.	2899
70745	—— K. C.	560
106850	—— R. A. K.	735
136997	Wintringham, F. H.	2280
43078	Winward, W. D.	628
88821	Winwood, H. N.	2115
134302	Winyard, A. J.	1937*a*
49723	—— W. H.	927
133004	Wirdnam, G. G.	1075*d*
48914	Wire, T. J.	1254
107405	Wisbey, H. G.	1700
88879	Wisdom, D.	663
31254	—— E. F.	2191
119111	—— *Rev.* H. T.	2513
124884	—— J.	1136*b*
04837	—— S. H.	1687
73924	—— T. H.	1478
128807	Wise, A. C.	—
	—— C.	1506
62761	—— H.	1640
101985	—— H. C.	—
79647	—— H. J.	2010
85726	—— J. A.	1449
130143	—— L. F.	1139*g*
109010	—— L. G.	1677
5173	—— M. G. R.	2948*a*
106998	—— N.	—
01110	—— P. K.	500
1926	—— R. K.	2901
39148	—— S. G.	555
75057	—— S. J.	1211
67076	—— W. A.	713
105647	Wiseman, H.	1693
112722	Wiseman, A. L.	1142
138795	—— D. H.	1098
74250	—— D. J.	1513
82176	—— E. W.	640
127787	—— E. W.	1085
120783	—— *Rev.* F. H.	2515
127703	—— G.	2562
110813	—— J. A. J.	2434
120629	—— J. I.	767
	—— M. G.	3248
62650	—— M. M.	1112
130985	—— P. G.	948*d*

Personal No.	Name.	Col. No.
	Wiseman, P. J.	1231
69712	—— Robert L.	—
126339	—— Richard L.	—
135499	—— R. S.	969
61590	—— S.	1895
349477	—— S. S. H.	—
43851	—— T. W.	1438
79344	—— W.	2115
127099	—— W. B.	1168
82719	—— W. D.	1061
18129	Wiseman-Clarke, F. W.	1466
125602	Wishart, G. A.	805
61857	—— J.	2420
128981	—— James	1090
16213	Wisher, H. G.	501
72228	—— R. R.	2176
11088	Wishlade, R. J. (*ret*)	3239
81249	—— R. S.	1536
61324	—— W. P.	1339
126704	Wiskar, F. N.	820
86936	Wisker, W. D.	1559
47684	Wistow, J. R.	735
44628	Witchard, E. S.	2322
102517	Witchell, C. G.	1188
82069	Witcher, W. E.	1544
119100	Witcombe, R. G.	762
	—— S. F.	—
60188	Withall, F. P.	1629
74029	Witham, E. M.	2709
49475	Witham, R. A.	1252
83813	—— W. James	1544
66672	—— W. John	1648
128154	—— W. T.	—
137231	Withecombe, A. B.	1099*a*
51070	Witherick, G. A. A.	1099
89367	—— R. W.	664
346563	Witherington, N.W.H.	—
4842	—— H. Y. D.	2945
4843	—— J. G. A.	2945
117746	—— R.	—
133700	Witheron, D. W.	960
105648	Withers, A. A.	1693
81234	—— A. S.	1553
40161	—— D. W. T.	567
5349	—— E. M.	2950
6286	—— F. M.	6072
86462	—— G. M.	1610
21163	—— H. R.	2312
125396	—— J. H.	1920
77156	—— K. G.	1511
130927	—— R. C. H.	938
47949	—— W. F. G.	1248
61875	Witherwick, G. T.	2478
509476	Withey, H. G.	2478
80774	Withington, D. W.	2203
48938	—— E. F.	1341
108796	Withnall, E. C. H.	1707
112808	—— F.	1721
86051	Withnell, J. A. J. R. L.	1233
110078	Withy, E.	1676
102293	—— H. F.	724
138486	Witmond, B.	977
124420	Witney, A. T.	904*b*
359531	Witt, A.	—
13048	—— A. T. E.	600*b*
44867	—— D. T.	659
132568	—— F. D. H.	1942
105849	—— H. P.	2240
60479	—— R. C.	2418
72735	Witter, N. H.	1503
116002	—— R. R.	1734
62760	Witthoft, J. D.	1640
78193	Witting, H. N.	1520
60191	Wittman, E.	1630
134907	Witton, C. P. H.	2495
48005	—— H. B.	—
133104	Wittridge, A. H.	956
35187	Witts, H. C.	1204
126146	—— J.	1075
132950	—— R. D.	1373
361631	—— V. R.	—
100296	Witty, C. H.	—
44082	—— M. C. F.	10*a* 1314
102582	Wix, D. L.	1064
2831	—— M. E.	2916
118551	—— S. K.	788
126767	Woan, K. E.	824
82168	Wodehouse, A. M.	639
129565	—— F. G.	829
48319	—— S. E.	766
111844	Woodward, R.	2248
73488	Woffenden, H.	1206
43561	Woffindin, J. H.	1315
51125	Wohtlers, G. C.	965
123708	Wokes, E. A.	2560
	Woolaston, C. W.	2384
19102	Woledge, C. G. C.	1544
74870	—— F. L.	1473
69520	Wolf, D. S.	1455
101305	—— F. L.	—
752065	—— H. A.	—
2397	—— H. F. V.	2908
84213	—— H. J. G.	1549
2604	—— M. H.	2912
4085	—— N. H.	2933
39805	Wolfe, D. L.	570
37705	—— E. C.	554*a*
62214	—— E. W.	2232
110537	—— F. A.	1711
6519	—— M. B.	6076
137640	—— J. J. B.	—
67250	Wolfendale, A. J.	1898
66630	Wolfenden, C. H.	1650
136168	—— H. R.	1088
64686	—— T.	—
35757	—— W.	1306
44846	Wolff, A. R. G.	2198
72292	—— H. S.	2176
110404	—— J. C. S.	1457
3499	—— S. E. G.	2925
76149	Wolffe, D.	2475
75062	Wolfson, E. S.	2474
566581	Wolliters, G. C.	—
83612	Wollaston, E. A.	2230
3913	—— J. McA.	2931
110947	Wolledge, J. A.	1713
2756	Wollen, C.	2914
62128	—— E.	1633
104084	—— J. C.	1685
49754	Woollerton, G.	1088
	Wolley, J. R.	1303
4380	Wolsey, C. D. G.	2937
41811	—— G. A.	618
60423	—— O. Q.	1337
21244	—— W. E.	2316
120697	Woskel, H. G.	2447
48850	Wolsoncroft, A. E.	1394
106414	Wolstencroft, T. W.	1689*a*
108120	Wolstenholme, A. M.	2554
121225	—— A. S.	1290
117881	—— C. M.	1735*c*
	—— J. M.	2715
116246	—— T. A.	—
114442	—— T. E.	1730
45487	Wolton, R.	654
125124	Wolverson, A. H.	—
84443	—— R. A.	1536
67570	Womack, *Rev.* M.	2509
79379	—— W. T. A.	1101
75976	Wombwell, M. N. J.	2198
63218	—— R. W. A.	2546
37439	Womersley, A. L.	551*b*
43696	—— G. H.	629
90649	—— P. A.	604*b*
35166	—— W. G.	1204
143079	Womphrey, E.	628
11020	Wonnacott, J. H. A.	2246
143652	Wooberry, E. G.	1209
21736	Wood, Albert	1136*a*
45578	—— Alfred	1642
120071	—— Alfred	1133
6287	—— Ann	6072
45080	—— Archie	1219
50794	—— Arthur	2293
89889	—— A. B.	2544
76217	—— A. C.	1509
89533	—— A. D.	1627
101734	—— A. D. B.	1692
85958	—— A. G.	1452
102945	—— A. George	—
136058	—— Alan, G.	1183
90539	—— A. H.	1383
130677	—— A. J.	821
50505	—— A. J. A.	1941
16421	—— A. J. E.	—
65934	—— A. M.	—
109544	—— A. McGoun	2245
515126	—— A. T. A.	—
106086	—— Alfred W.	730
74891	—— Anthony W.	564
78872	—— Arthur W.	1280
46175	—— B.	1140
33151	—— B. A. C.	504*b*
115580	—— B. C.	767
129625	—— B. G.	940
62561	—— B. G. J.	—
78198	—— B. H.	1525
	—— B. M.	2678
116389	—— C.	780
72469	—— C. A.	—
48405	—— C. A.	1351
135657	—— C. B.	1183
113812	—— C. B. B.	1341
6586	—— C. D.	18 6077
46761	—— C. E.	1243
36441	—— C. F.	—
73925	—— C. G.	1507
21261	—— Cecil H.	2316
89194	—— Chas. H.	1281
82442	—— Christopher H.	1227
370236	—— C. H. I.	—
130147	—— C. K.	1139*d*
49125	—— C. McD.	1289
	—— C. S.	—
37920	—— C. S. F.	554*b*
48348	—— C. V. F.	1250
66232	—— C. W.	—
5014	—— D. E.	2947
	—— D. E.	2673
31301	—— D. H.	2178
131006	—— Dennis, H.	948*a*
139135	—— D. J.	1086
113755	—— D. McI.	1118
134001	—— D. W. McE.	939
129415	—— D. T.	1166
45097	—— E.	1211
5879	—— Evelyn	2685
88820	—— Edgar A.	1894
89502	—— Edward A.	1626
127106	—— Edward C.	1168
109926	—— Edwin A.	1119*a*
	—— E. C.	5
61958	—— E. C. J.	1113

Personal No.	Name.	Col. No.
66125	Wood, E. G. W.	1650
128581	—— E. L.	935
79588	—— Edward H.	1442
67796	—— Edward R.	1898
	—— Ernest R.	2162
48814	—— E. R. W.	1072
3538	—— E. W.	2948
	—— F.	9
127504	—— F.	1359
365813	—— Frank E.	—
77263	—— Frankland	1521
68461	—— Frederick	—
85532	—— Frederick E.	733
563292	—— F. E.	—
132951	—— F. R.	1264
105649	—— E. F.	1693
67913	—— F. G.	—
62529	—— F. G. S.	—
139545	—— Fred H.	—
137994	—— F. T.	2583
117377	—— F. M.	2492
81669	—— F. R.	640
65741	—— F. W.	—
44498	—— F. W. R.	1441
24194	—— G.	2692
128587	—— G.	1165
150096	—— G. A. J.	982
33034	—— Geoffrey F.	502*a*
105850	—— George F.	2240
66922	—— George Hyde	—
47630	—— George Henry	765
130469	—— George Henry	829
137112	—— G. J. V.	955
86899	—— George P.	1558*a*
68122	—— Gerald P.	2426
361664	—— G. R.	—
48207	—— G. R.	1246
125855	—— G. R.	809
113373	—— G. R. B.	1068
111040	—— George S.	—
122253	—— Gladstone S.	—
70746	—— Harold	603*a*
133902	—— Harold	1944
338182	—— Harry	—
115716	—— Henry	1127
48929	—— Henry	1977
	—— H. A.	5
75240	—— H. B.	1476
87364	—— Harold E.	1103
742752	—— Herbert E.	—
74945	—— Herbert E.	1476
105060	—— H. E. T.	—
39149	—— H. F.	554*b*
343854	—— H. G.	—
130029	—— H. Golder	1937
73695	—— H. Harben	1504
61203	—— H. Humphrey	2338
79769	—— H. I.	1500
64740	—— H. J.	—
81284	—— H. L.	1532
100446	—— H. P.	—
80851	—— H. R. A.	10*a*, 1305
108798	—— H. S.	1707
82775	—— H. W.	2534
66504	—— L. A.	1112
104219	—— I. M.	2430
802048	Wood, J.	—
64687	—— Jack	—
105365	—— James	2342
65612	—— John	1644
100174	—— John	1667
46304	—— John	1116
130630	—— John	947
139514	—— John	968
119329	—— J. A. S.	1069
131376	—— J. B.	—
70747	—— J. D.	601*b*
46512	—— John E.	1236
132329	—— John E.	809*a*
133544	—— J. F.	949
134332	—— J. F. H.	—
	—— J. F. H.	—
77516	—— J. F. L.	700
354168	—— J. G.	—
3109	—— J. G.	2920
5119	—— *Miss* J. H.	2463
5182	—— J. L.	2948*a*
101253	—— J. L.	1660
88211	—— J. M.	660
135192	—— Jas. M.	1947
136888	—— J. P.	1184
43373	—— Joseph R.	628*a*
	—— J. R.	7
112584	—— J. R. McL.	1359
74251	—— J. Saville	1513
80799	—— J. Spurwood	2404
126224	—— J. Sydney	—
90239	—— J. V.	2858
137583	—— J. W.	1097
	—— John W.	—
	—— *Sir* Kingsley	2855
	—— K. A.	2705
41143	—— K. J.	2175
	—— K. L.	—
80909	—— K. S.	1536
106300	—— K. W.	2241
45300	—— Lionel	705
590402	—— L.	—
	—— L.	1607
40776	—— L. A.	605*a*
40277	—— L. D.	603*a*
6587	—— L. E. V.	6077
85959	—— L. F.	1450
47485	—— Lawrence H.	748
73017	—— Louis H.	610
129137	—— L. H. V.	1075*c*
116443	—— Leonard J.	767*a*
124558	—— Leslie J.	903
106847	—— L. S.	735
1456	—— M.	2898
128573	—— M. A.	828
114990	—— M. D.	2250
87289	—— M. E.	1558*a*
6200	—— M. E.	6013
1595	—— M. F.	2890
	—— M. G.	2674
5691	—— M. K.	2682
73489	—— N.	1467
3669	—— N. C.	2927
135134	—— N. F.	966*a*
138947	—— N. H.	—
102734	—— N. I.	1674
122428	—— N. W.	808
86052	—— O. D.	1232
3019	Wood, P.	2918
05252	—— P. B.	503*a*
05034	—— P. C. (*ret*)	3228
358570	—— P. C.	—
109039	—— P. D.	1244
3490	—— P. H.	1967
	—— P. H. S.	1320
123622	—— P. J. D.	1133
3335	—— P. L.	17, 2923
135679	—— P. M.	1182
107695	—— P. R.	2242
114652	—— P. V.	747
121419	—— P. W. H. F.	776
109966	—— P. W. S.	1343
40587	—— Robert	603*b*
121525	—— Ronald	797
519181	—— Roy	—
109058	—— R. A.	1119*a*
105851	—— R. A. S.	2240
41514	—— R. C.	609
122251	—— R. C.	781
515058	—— R. E.	—
130506	—— R. G.	1172
65565	—— Reginald H.	710
79342	—— Robert H.	2321
119101	—— R. L.	768
100820	—— R. S.	—
138278	—— Robert S.	1361
39192	—— R. S. C.	557
46469	—— R. T.	1219
86119	—— R. T. E.	1617
64483	—— Stephen B.	—
117313	—— Stanley B.	1741
86802	—— S. C.	1532, 70
87602	—— S. F.	2227
77238	—— S. J.	1217
70739	—— S. R. C.	2697
49476	—— S. W. H.	1253
104132	—— T. A.	1666
128077	—— T. C.	828
64427	—— T. H.	—
79771	—— T. M.	1330
129566	—— V.	829
104085	—— V. A. C.	2551
37309	—— V. C.	505
39921	—— V. T. L.	602*a*
83655	—— W. Barton	2323
112478	—— W. Bernard	2485
113478	—— W. C.	2346
185	—— W. E.	2859
128447	—— W. G.	1114
138712	—— William G.	—
64092	—— W. G. F.	—
21067	—— W. G. S.	2165
102136	—— Wilfred H.	724
101104	—— William H.	1455
107951	—— W. H.	1717

Personal No.	Name.	No. No.
135659	Wood, W. Henry	1183
77714	—— W. L.	1523
44554	—— W. N.	648
75586	—— W. R. J.	2474
48644	—— W. S.	1737
108797	—— W. S.	1968
63345	Wood-Gaines	—
121755	Wood-Glover, H. H.	2560
63483	Wood-Samman, D. H.	707*a*
136864	Woodall, F.	1185
136062	—— T.	1183
121535	Woodberry, J. F.	2275
133811	Woodbine, G. E.	705*b*
89503	Woodbridge, C. N.	1626
70924	—— G. L.	1960
133110	—— L. H. W.	956
6445	—— L. N.	6074
351315	Woodburne, R.	—
65742	Woodcock, C.	—
132503	—— C. H.	1942
	—— C. J.	2473
89548	—— F. R.	1562
113660	—— H.	—
581010	—— J. D.	—
85908	—— J. M.	1558
348759	—— J. W.	—
	—— K. F.	2672
79715	—— L. C.	2201
114991	—— L. F. H.	1930
81791	—— M. T.	1220
60994	—— S. R.	2478
365364	—— W.	—
134960	—— Watson	2580
84818	—— W. F.	1546
119550	—— W. L.	787
65148	Woodcock Roux, A.	—
505689	Woodcliffe, F.	—
63675	Woodcraft, B. G.	—
48528	—— F. P.	1318
111232	—— J. H.	1119*a*
44359	—— R. G.	633
49477	—— R. W.	1252
43080	Woode, A. L.	628
359542	—— W. T.	—
138081	Woodfine, W.	1186
127944	Woodford, B. E. R.	827
515563	—— F. G.	—
	—— N. W.	8
125856	—— R.	1137
31185	Woodgate, A. S.	2174
118710	—— M. L.	786
62290	Woodger, P. A.	705*a*
13176	Woodgett, J. H.	3235
	Woodhall, A. B.	473
65985	—— A. G.	1642
123084	—— E. H.	1411
134114	Woodham, C. A.	964
	Woodhams, E. M. M.	51
113106	—— W. R.	1723
113345	Woodhatch, H. A. M.	752
83056	Woodhead, A.	1611
74	—— C.	2859, 54
66608	Woodhead, E. J.	713
127108	—— E. S.	1167
114653	—— F.	1344
65149	—— H.	—
114654	—— H. C.	1406
661	—— J. M.	2889
100010	—— J. S.	2481
80516	—— L.	2202
263	—— M. I.	2869
570	—— N. E.	53, 2870
70750	—— N. H.	506
120168	—— P.	791
116667	—— R. C.	767*a*
72736	Woodhouse, A. J.	1506*a*
129937	—— D. K.	1091
77752	—— G. E. L.	1523
32135	—— G. P.	1381
65149	—— Herbert	—
62463	—— Hugh	1646
120093	—— H. C.	1128
34189	—— H. de C. A.	504*a*
49159	—— H. L.	2275
29126	—— H. O.	2693
110587	—— H. W.	717
	—— J. W.	3225
82374	—— Reginald	1544
46300	—— Roland	1113
127745	—— S. G.	—
133759	—— S. H. A.	971
55003	—— T.	—
114106	Woodhurst, L. A. G.	2249
	Woodin, J. H.	473
2757	Wooding, K. M.	2914
60424	—— N. H.	1631
123160	Woodington, J. D.	2251
5521	Woodiwiss, D.	2952
	Woodland, E. A.	2678
106570	—— H.	1633
77016	—— R. C.	2197
60318	Woodley, A. C.	1055
108199	—— C. N.	—
108298	—— E. T.	—
355651	—— H.	—
84454	—— R.	2527
31187	—— R. W.	2173
674	—— W. L.	2870
125133	Woodman, A. F.	—
136996	—— A. G.	2281
2476	—— D. E. E.	2910
40588	—— D. M.	605
76327	—— K. C. B.	1474
39464	—— R. G.	671
109542	—— W. G.	2245
2604	—— W. J.	2912
134368	Woodmancey, F.	—
	—— F. A.	1181
1653	Woodmass, G. B.	2890
80973	—— J. T.	1216
64292	Woodroffe, C. M. C.	664
127130	—— D. R.	1139*f*
63416	—— I. K.	706*a*
40777	—— J.	605*a*
87606	—— K. H.	2228
3782	—— L. S. H.	2922
87903	—— R. J.	1621
68839	—— W. H.	1454
66371	Woodrow, C. E.	—
102956	Woodruff, A. J.	1064
82931	—— A. W.	2409
	—— C. J.	2700
	—— H. W.	6
62158	—— L. A.	—
39806	—— P. H.	561
131035	—— W. A. A.	951
130847	—— W. C.	1175
6446	Woodruffe-Peacock, R. N.	6074
128725	Woods, A. A.	—
75403	—— A. B.	615
46257	—— A. G.	1213
122252	—— A. G.	781
	—— A. H.	—
50472	—— A. L.	1737
86514	—— Alfred S.	1855
111283	—— Arthur S.	—
123486	—— B.	1930
2338	—— B. F.	2907
75368	—— C. C.	1476
129919	—— C. F.	1171*a*
347090	—— C. H.	—
80846	—— C. Robert	1101
512317	—— C. Ronald	—
356281	—— C. W.	—
89743	—— D. F.	796
119084	—— D. N.	1338*a*
129427	—— E. A.	940
112934	—— Eric J.	—
105852	—— Ernest J.	2240
60119	—— E. N.	664
	—— F. J.	1166
137995	—— Francis J.	2582
112770	—— F. W.	1983
136862	—— Frederick, W.	1185
69360	—— G.	2234
49576	—— G. E.	1170
105853	—— G. W.	2240
107771	—— H.	2344
139965	—— Harry	971
354159	—— H. C.	—
86910	—— H. E.	1558*a*

Personal No.	Name.	Col. No.
248	Woods, Henry	—
43654	—— Horace	1208
63769	—— Henry George	1637
109403	—— Henry George	1687
130264	—— H. J. R.	1170
104418	—— H. S.	721
119962	—— H. V.	2352
35114	—— James	1363, 142
103121	—— Joseph	1677*a*
136087	—— J.	1292
49200	—— J. J.	773
79688	—— J. L.	1319
94030	—— J. R.	14, 1532
	—— J. R.	2705
110292	—— K. B.	1343
113779	—— L. A. H.	1726
102419	—— M. E.	—
84235	—— N.	1550
	—— N. B.	2680
112437	—— R. D.	749
123838	—— Reginald G.	799
120667	—— Ronald G.	1136*a*
5825	—— S. E.	2684
70752	—— S. Frank	577
365794	—— S. Frederick	—
48296	—— S. J.	1245*a*
61947	—— T. L. McA.	705
1159746	—— T. P.	—
36006	—— W. D.	1195
75259	—— W. F.	1476
135808	—— W. J.	1999
108086	—— W. K.	2554
129042	Woodsend, H. W.	1090
132532	Woodside, R. R.	1942
74252	Woodstack, W.	1507
68802	Woodstock, F. W.	717
885729	Woodsworth, A.	6278
43726	Woodthorpe, R. C.	1208
131966	Woodward, A.	1174
	—— A. C.	6073
	—— A. J.	2889
132747	—— D. E.	1176
69170	—— C. E.	—
85533	—— C. J.	2207
125045	—— C. W.	—
137236	—— D. A. P.	1946
114561	—— D. S.	—
116447	—— E. D.	767*a*
	—— F. C.	90
107547	—— F. E.	1703
70753	—— F. G.	603*b*
125857	—— G. C.	904
135081	—— G. E. A.	807
49837	—— G. G.	814
139497	—— G. W.	979
114107	—— H.	1726
564483	—— H. P.	—
349383	—— J.	—
5183	—— J. M.	2948*a*
144992	—— J. S. S.	1734
109720	—— J. W.	1283
122005	—— Joseph W.	2449
61064	—— N. H.	1395
341690	—— P. G.	—
37646	—— P. R.	72, 552*a*
67000	—— R. J.	—
74698	—— R. S.	614
523003	—— T. A.	—
128401	—— T. W. H.	2494
41092	—— V. C.	606*a*
137129	—— W.	1097
67188	—— W. E.	1651
	—— W. G.	—
68639	—— W. H. J.	—
70754	—— W. L.	561
77404	Woodwark, G. A.	1218
37842	—— G. S.	575
143148	Woodwark, J.	—
81422	—— P. A. S.	1054
5824	Woodworth, J. F.	6007
74296	Woodyatt, A. P.	2196
116004	Woof, E. L.	1922
48391	—— E. R.	1622
107770	Woof, P. W. G. G.	2344
109494	Wool-Lewis, E. F.	1709
139268	Woolam, F.	—
114443	Woolcock, A. N.	1730
90307	—— J. W.	1305
100497	Woolcott, *Rev.* H. D.	2510
47048	—— L. F.	1321
113791	—— W. A.	1726
64428	Wooldridge, A. E.	—
81558	—— A. L.	2322
110077	—— A. P.	1671
5184	—— C. M.	2948*a*
41515	—— E. L.	616
84687	—— J. de L.	645
1744	—— K.	2891
137785	—— K. E.	—
129349	—— R. L.	1165
102509	—— S. W.	—
143063	—— T. E.	—
64395	—— W. R.	2546
1912	Wooler, H. G.	2901
115319	—— J.	743
65406	Woolerton, R. H.	—
	Wooley, A. E.	1373
107404	Woolf, A.	1703
129940	—— A. A.	2494
61181	—— A. C.	2231
138980	—— E. S.	—
101753	—— R.	1998
67643	Woolfe, D. A.	712
	—— G. F.	1606
68657	—— J. P.	—
67788	Woolfenden, S. W.	1654
123080	—— T.	1130
136925	Woolford, A. C.	904
43685	Woolfrey, A. R. G.	2200
129270	Woolfries, J. W.	906*a*
	Woolgar, E. J.	2704
362210	—— R. A.	—
139398	—— R. L. A.	1097
132557	—— W. T.	1359
60025	Woolgrove, C. G.	2418
50230	Woolhouse, E. B.	960
128239	—— E. J.	—
102037	—— G.	—
82215	—— G. F.	1076
	—— Wooliams, W. G.	1471
42734	Wooll, G. R.	632
88047	Woollacott, A.	1451
150028	—— R.	978
75478	Woollam, L. J.	1434
130313	Woolland, P. F.	828
78924	—— W. W. P.	1604
141157	Woollard, A. J. A.	1184
68369	—— B. B.	—
104510	—— G. K.	727
89027	—— J. C.	2229
123051	—— J. K.	762
66222	—— R. P.	—
81188	Woollatt, G. S.	1321
82710	—— J. G.	644
65027	—— R. J.	1647
106192	Woollcott, S. A.	1065
10170	Woollett, A. P.	2164
74253	—— A. V.	1513
113479	—— C. A.	2572
65150	—— H.	—
62420	—— L. H.	1896
133745	Woolley, A. E.	—
67602	—— A. W.	714
134358	—— D. W.	1171*a*
123049	—— E. B. H.	782
	—— Frank	472*a*
509238	—— Frank	—
44100	Woolley, F. C.	1214
105174	—— F. G.	707
50515	—— G. W. E.	—
89816	—— H. L. C.	708
114656	—— H. R.	2559
66271	—— J.	—
113357	—— J. H.	751
37489	—— J. P. M.	2173
114108	—— L. C.	1726
3405	—— L. M.	2923
138601	—— P. E.	—
137115	—— R. G.	1097
107929	—— R. L.	1076
89958	—— S. F.	1630
120275	Woollhead, A.	—
	Woolliams, F. H.	472A
22095	—— Walter G.	3228
100094	Woollock, S.	719
78822	Woolloxall, J. L. D.	1891
03111	Wooliven, C. H. C.	476
83835	Woolmer, E. S. B.	1546
329666	—— G. C.	—
109158	Woolnough, A. S.	738
73926	—— C. F. R.	1495
506286	—— D. R.	—
133901	—— E. A.	1258
4146	—— H. M.	2934
129391	Wools, F. J.	—
133265	Woolston, B.	940
48484	Wolstencroft, A. S.	1288
48733	—— H.	797
110641	Woolven, L. J.	741
	Woolveridge, H. L.	2162
137072	—— H. T.	966*a*
73927	—— L. M.	1480
50652	Woon, W. H. T.	1407
140839	Woore, D.	1517
	Woosnam-Jones, *Rev.* W. E.	2502
111775	Woosnam-Mills, F. G.	725
113313	Wooster, A. L.	2250
2906	—— M. E.	—
2573	—— V. C. D.	2912
109405	Wooton, W. N.	2555
562368	Wootten, E. A. H.	—
42667	—— E. W.	625
	—— S. C.	—
45777	Wootton, A. W.	1232
124090	—— G. R.	—
80062	—— H. A. O.	2317
113107	—— I. G.	1703
117154	—— J. E.	778
118109	—— K. J.	1259
46561	—— L. F. S.	1238
86811	—— P.	1234
41088	—— R. J. S.	625
428734	Woplin, S. H.	—
364355	Worby, F. D.	—
337450	Worden, A.	—
128289	—— J. A.	—
62464	Wordsworth, A. S.	1641
113784	—— W. E.	1727
90465	—— J. T.	1434
513232	Worgan, R.	—
27170	Worger-Slade, A. N. I.	551
101947	Working, L. M.	—
689	Workman, A. J. H.	2892
67301	—— A. R.	—
03112	—— F.	1495
139389	—— M. C.	829
327	—— M. H. H.	2868
517222	—— R. H.	—
1026	—— S. D.	2894
123709	Worley, C. N.	2562
43206	—— F. W.	1384
128678	—— H. J.	1075
77046	Worledge, G.	—
	Worlledge, F. H.	1488
83765	Worlock, H. T.	1553
130162	Wolsey, A. L.	1171

Personal No.	Name.	Col. No.
	Wormald, E. G.	2674
2659	—— F. B.	2913
2195	—— M. L.	2907
	—— D. P., *Hon.*	—
69289	—— S.	—
1291165	—— Worman, B. F.	—
64688	—— G. J. W.	—
48075	Wormell, B. G. T.	1218
08227	—— E.	1506
49283	Wormington, R. H.	1257
937952	Wormleighton, T. C.	—
363043	Wormwell, B. G. T.	—
352735	Wornell, C. C.	—
70886	Worner, W. S.	605*a*
124199	Worral, A. E.	1934
4669	Worrall, H. T.	71, 5984
26251	—— J.	502*b*
84643	—— J. H.	2324
86610	—— J. O.	1187
104086	—— L. E. O.	2551
42455	—— L. S. B.	634
5775	—— M. L.	3006
116825	—— T. C.	765
	—— R. P.	2887
1154271	—— V.	—
122606	—— W.	—
49128	Worrell, R. D. M.	1336
60246	Worrow, J. L.	1638
75820	Worsdell, C. C.	2226
84694	—— L. V.	648
51269	—— R. F.	982
105650	Worsfold, M. E.	1693
	Worsley, A. L.	1174
21033	—— E. N. D.	2164
63667	—— G.	—
109025	—— S.	1283
79063	—— S. H.	1607
67232	—— S. C.	1653
128879	Worssam, L. F.	942
26076	Worstall, W. R.	1194
35115	Worstre, A. E. L.	2004
65949	Worswick, C. A.	—
104358	—— J. R.	731
73492	—— L.	1602
132692	—— T.	1373
86109	Wort, F. W.	10*a*, 1335
105651	—— J.	73, 1693
60237	Worters, C. C.	2545
104403	Worth, D.	1063
74970	—— G. A.	603*b*
123311	—— J. E.	1129
	—— J. G.	—
104907	—— J. S.	2548
135421	—— R.	1139*d*
124824	—— R. G.	817
89009	—— S. A.	1626
68026	Worthing, G.	—
116005	—— R.	657
507341	—— T. P.	—
104898	Worthington, A.	1689
72080	—— A. S.	576
91185	—— Cyril E.	1438
68515	—— Charles E.	—
87947	—— E. L.	1562
49331	—— F. G.	2575
26022	—— F. R.	500*b*
21028	—— G. L.	2162
89573	—— G. M.	2230
1725	—— H. F.	2900
77765	—— J. D.	1481
	—— M. L.	1076
68448	—— W. K.	—
123472	—— W. S.	1741
45392	Worthy, E. F. C.	1231
98812	—— J. H.	—
118537	—— R. L. G.	788
118204	Wortley, C. E.	2557
102423	—— H. E.	—
60847	—— J. H.	1521
	Worton, F. C.	3238
67644	Worts, B. H.	712
50934	Worzencroft, F. M.	1740
108120	Wostenholme, A. M.	2554
121908	Wostenhoime, K.	797
83283	Wotherspoon, J.	940
133838	—— J. H.	940
69678	—— R.	—
974	—— S. L. R.	2894
111466	Wotton, R. K.	2345
126963	—— V. J.	1163
47797	—— W. G.	1245
4147	Woulfe, H. J.	2934
104690	Wovenden, H. J.	1455
82294	Wrafter, J.	1611
69368	Wragg, A.	—
121150	—— R. J.	—
139947	Wragge, G.	1186*c*
66566	Wraight, N. W.	712
104311	Wrangham, N.	—
72435	Wratten, C. E.	2179
110296	—— R. C.	1344
565424	—— T. C.	—
	Wray, A. E. C.	2983
	—— A. H.	471*a*
	—— A. W.	7
49718	—— E. G.	2277
110576	—— C. V.	717
77539	—— F. A.	1520
129751	—— F. T.	2495
124022	—— G. L.	—
64973	—— J.	1340
37874	—— J. B.	554*b*
123517	—— J. E. T.	1143
302624	—— S.	—
16479	—— W. U.	1892
549	Wreford, F. A. J.	2860
81485	—— J. S.	711
105652	—— V. S. J.	1906
70755	Wren, A.	553*a*
120584	—— I. C. L.	2492
85534	—— W. E.	2228
119085	—— W. F.	2492
13208	Wrench, F. W.	1306
48661	Wrenn, L. V.	1340
83006	Wrentmore, L. G.	1322
447	Wright, A.	2870
370329	—— A.	—
	—— A. C. (*ret*)	3223
814020	—— A. E.	—
107181	—— Alfred E.	2243
138723	—— A. E.	—
61182	—— A. F.	2231
100202	—— A. F. W.	1992
110672	—— A. G.	—
133312	—— A. G.	1265
88303	—— Albert H.	1236
60008	—— Aleck H.	2231
134563	—— Albert J.	1178
122701	—— A. J.	—
106161	—— A. J. H.	736
66389	—— A. L.	—
6447	—— A. L.	6074
33499	—— A. R.	615
132140	—— Arthur S.	1941a
67906	—— A. S.	—
5626	—— Agnes S.	6004
6201	—— B.	6013
124343	—— B. J.	794
4333	—— B. M.	2936
6202	—— B. M.	6013
5306	—— B. W.	2950
43081	—— Clifford	629
69903	—— Charles	—
66112	—— Cyril	1649
355735	—— C. A.	—
133486	—— C. A.	1180
74914	Wright, C. A.	1476
60238	—— C. B.	1631
104087	—— C. D. C.	1685
114843	—— C. E.	—
	—— C. E.	6
83672	—— C. F.	2409
34012	—— C. F. C.	504*b*
116512	—— C. F. D.	774
131778	—— *Rev.* C. E.	2516
73493	—— Chas. H.	—
66401	—— Cyril H.	—
63676	—— C. J.	—
39922	—— C. L.	566
33129	—— C. L. Y.	504
33351	—— C. M.	567
118205	—— C. O.	2556
39427	—— Chas. P.	558
65664	—— Conrad P.	1648
62343	—— C. R.	706*a*
244594	—— C. S.	—
77544	—— Cosmo W.	1495
66282	—— Clarence W.	—
131913	—— D.	940
131652	—— D. A.	1139*d*
112418	—— D. B.	739
134423	—— D. E.	—
	—— D. G.	1075*a*
123767	—— D. H.	2449
6006	—— D. J.	6010
45438	—— D. M.	671
4226	—— D. M.	2935
88521	—— D. V.	1564
134755	—— E.	946
103453	—— Edmund	—
107028	—— Edmund	—
120642	—— Edmund	1128
741473	—— Eric	—
	—— E. B.	2481
105653	—— E. C.	1693
134374	—— E. C. P.	1186
118406	—— E. E.	1069
6393	—— E. H. J.	6073
119086	—— Edward Joseph	2552
108090	—— Edward J.	2554
76169	—— Edward M.	1488
2086	—— E. M.	2905
5099	—— E. M.	2687
122841	—— E. S.	—
111021	—— E. T.	2246
64870	—— E. W.	700*b*
	—— F.	471
110673	—— F.	—
123682	—— F.	1075
69806	—— F. C.	—
102737	—— F. E.	1992
63677	—— F. E. J.	—
122716	—— F. G.	—
137650	—— Fred G.	—
118832	—— F. H.	—
127891	—— F. J.	826
113480	—— F. L.	2346
91088	—— F. M.	1436
3818	—— F. M.	2930
10458	—— F. R.	—
113782	—— F. R.	1727
118980	—— F. S.	1935*a*
83761	—— F. W.	1540
131842	—— Francis, W.	1939
42780	—— Geoffrey	635
509888	—— George	—
79343	—— George	—
90792	—— G. Atkin	1439
114109	—— G. Alexander	1727
47508	—— G. A. H.	1338*a*
113314	—— G. B.	2250
106415	—— Geoffrey C.	1689*a*
511113	—— George C.	—
67440	—— Gerald C.	—
67031	—— Gordon C.	707*a*
121420	—— G. D.	756

Personal No.	Name.	Col. No.
108597	Wright, G. E.	2555
118523	—— G. F.	1926
62251	—— G. Henry	703
85738	—— G. Henson	1335
113634	—— G. Howard	—
86684	—— G. John	657
33152	—— G. Joseph	504*b*
73674	—— G. L.	1491
129043	—— G. N.	1168
40279	—— G. O. M.	603
90657	—— G. V.	1442
86210	—— Hubert	1558*a*
35250	—— Harold	1383
83613	—— Harold	2205
45168	—— Harry	1528
108338	—— Harry	—
122590	—— Herbert	—
69001	—— Horace	—
777637	—— H. A.	—
358232	—— H. C.	—
77240	—— H. D.	1520
141271	—— Herbert, H.	1097
78493	—— H. H.	1501
119102	—— H. J.	—
	—— H. M. S.	473
100818	—— Horace P.	—
116016	—— Hugh P.	2485
114576	—— H. W. B.	759
43017	—— John	622
88664	—— John	1104
81929	—— John	639
50033	—— John	1359
135104	—— Joseph	1184
106084	—— J. Alan	720
	—— J. A.	2674
101938	—— J. Albert	—
139087	—— J. Arthur	—
90261	—— J. A. C.	500*a*
113481	—— J. B.	2346
49642	—— J. C.	1931
89594	—— J. D.	658
126491	—— J. D.	2494
80136	—— J. D'A.	718
89959	—— J. E.	1630
76947	—— James F.	1494
114994	—— James F.	757
47868	—— J. G.	1253
	—— J. H.	2320
137103	—— J. K.	2455
116406	—— J. M.	1144
104316	—— Joseph F.	—
117819	—— J. F. M.	1248
50580	—— J. H.	1095
65963	—— Joseph W.	2480
75165	—— J. H.	2320
103228	—— J. K.	1679
	—— *Rev.* J. L.	2504
	—— *Rev.* J. M.	2503
	—— J. M.	1130
110076	—— J. M. C.	1676
116213	—— J. N.	1130
82782	—— J. P.	1610
65491	—— J. Russell	1188
116363	—— J. Richard	—
132137	—— J. R.	1941*a*
49932	—— Jack R.	2354
43486	—— J. R. W.	1315
115478	—— J. Scott	—
101351	—— J. Southey	—
65841	—— J. Stephenson	—
132163	—— J. S. B.	954
83924	—— John W.	1549
4335	—— J. W.	2936
49909	—— J. W.	—
65963	—— J. W.	2480
113482	—— K. C.	2346
111	—— K. E.	2868
1780	—— K. M.	2900
132335	—— K. S.	946
	—— *Rev.* L.	2502
137321	Wright, L.	1181
60355	—— Lawrence	1559
508064	—— Leonard	—
69037	—— Leslie	—
44475	—— L. A.	1976
	—— L. A. C.	1147
100893	—— L. E. A.	—
111288	—— L. G.	—
48411	—— L. J.	1333
	—— L. J. B.	1136
35326	—— Lennox T.	1215
45287	—— Leonard T.	1322
50853	—— R. T. J.	979
2631	—— M.	2912
117704	—— M. J.	759
5350	—— M. P.	2950
78064	—— M. T.	1518
	—— M. W.	1177
121421	—— N. A.	776
	—— N. D.	86
134217	—— Norman O.	1938
83049	—— N. G.	1532
101204	—— N. P.	1670
37589	—— N. W.	551
86183	—— O. H.	1234
	—— P.	6
119180	—— P. B.	786
5393	—— P. C.	1230
121504	—— P. D.	778
81539	—— Percy M.	1534
1760	—— P. M.	2900
	—— P. W. M.	474
67106	—— Raymond	714
78336	—— Robert C.	901
45495	—— Roland	1317
33366	—— R. B.	567
42038	—— Ronald C.	616
126108	—— R. E.	803
50145	—— R. Edwin	1265
89164	—— Robert	1625
119160	—— Ronald G.	1979
132895	—— Robert G.	1943
76561	—— *Rev.* R. L. G.	2505
123186	—— R. H.	1915
130125	—— R. J.	940
138728	—— R. L.	—
126201	—— R. M.	—
64147	—— R. P.	—
116973	—— Ralph P.	1132
60514	—— R. R.	668
130024	—— R. W.	1937
64689	—— S.	—
135346	—— Samuel	—
100302	—— Sidney G.	—
60115	—— Stanley Geo.	703
6230	—— Stanley Geo.	1234
67233	—— T. H.	1653
127771	—— S. W.	—
50728	—— Terence	1945
69102	—— Thomas	—
84356	—— T. C.	2534
100494	—— T. J.	2481
134253	—— T. J. W.	1945
103601	—— T. Learmouth	729
66834	—— T. L.	—
40967	—— T. T.	606
76562	—— *Rev.* T. W. D.	2505
63121	—— William	1396
50815	—— William	2251
116695	—— William	1127
48835	—— W.	1739
141719	—— W. A.	984
751504	—— W. A.	—
104088	—— W. B.	1685
103122	—— W. D.	1677*a*
117930	—— W. D.	902
	—— W. E.	2492
123385	—— W. F.	—
117665	—— W. H.	759
70834	—— W. H. A.	576
77610	Wright, *Rev.* W. H. L.	2505
135828	—— W. J.	1948
47273	—— W. J. S.	739
141869	—— W. R.	981
104089	—— W. S.	1685
347181	—— W. W.	—
81581	Wright-Anderson, G.	2322
64379	Wright-Bevans, J.	1647
73928	Wrightson, C. W.	1508
48557	—— N. L.	1340
112610	—— W.	1695
62215	Wright-Watson, K.C.	2232
63281	Wrigley, F. H.	—
116449	—— G.	769
21097	—— H. A.	2166
26170	—— H. B.	1302
134961	—— J. H.	2578
716	Wrigley, J. M.	10*b*, 2872
4334	—— M. C.	2936
06167	—— N. V. (*ret*)	3229
111179	—— S. P.	1357
	Wrinch, S. H.	1476
102105	—— S. J.	1064
130310	Wroath, P. M.	1172
36125	—— S.	559
143049	—— S.	—
75977	Wroe, D. K.	2197
100327	—— Herbert	—
119828	—— Herbert	758
116335	—— W.	—
84085	Wroth, E. C.	1610
68631	Wroughton, T. A.	—
74031	—— W. E.	637
139451	Wurr, R. H.	2294
37220	Wurtele, E. L.	508
75323	Wuyts, G. W. E. M.	1212
518991	Wyatt, A. A.	—
343101	—— A. C.	—
49195	—— A. C.	1920
35303	—— Amos E.	1207
46074	—— Arthur E.	1992
363750	—— A. F.	—
88304	—— A. M.	1563
5984	—— C. E. N.	3008
121065	—— C. H.	1740, 18*a*
86586	—— C. W.	2325
114444	—— E. T.	1730
134493	—— F. J. L.	938
1807	—— G. E.	2891
37337	—— G. M.	18*a*, 512
48602	—— H.	1242
78150	—— H. D.	1442
60267	—— H. E.	2338
113813	—— H. F.	1339
116669	—— J.	1368
121476	—— J.	1078
45195	—— J. G. B.	1226
151094	—— J. H.	1186*b*
102572	—— K. W.	718
37994	—— M.	554*b*
09055	—— M. J.	1472
75377	—— R. A.	17, 1517
49478	—— R. C.	1250
70756	—— R. E. in F.	564
119165	—— R. E. S.	1928
86405	—— R. G.	655
109024	—— R. G. P.	1346
47978	—— R. M.	1983
	—— S. (*ret*)	3234
11107	—— S. C.	2312
84802	—— T. S.	1556, 14
517687	—— W. L.	—
41768	Wyatt-Smith, P.	612

Personal No.	Name.	Col. No.
47547	Wyborn, G. F.	1225
124519	—— J. H.	813
	—— W. T.	8
4549	Wybrants, O. E.	2940
105366	—— R. H.	2342
121756	Wybrew, F. C.	2570
117241	Wyer, F. W.	1367
13213	—— J. M.	600*b*
111267	Wyeth, E. P.	2555
132199	—— G. C. P.	1177
33211	Wykeham-Barnes, P. G.	555
72587	Wykeham-Martin, D. F.	604*b*
69923	—— H. E.	—
139812	Wykes, W. E.	982
137461	Wylde, *Rev.* P. J. D.	2518
102276	—— R. B.	2430
75667	—— W.	2475
130304	Wyles, C. S.	—
114445	—— J.	1730
511685	—— J. L.	—
	—— L. R.	1172
87440	—— T. K.	1103
709	Wylie, C. S.	2887
125080	—— J.	—
60083	—— M. D.	704
120630	Wylie, N. A.	766
83614	—— P. J.	2227
127704	—— W.	2563
6666	Wyllie, D. M.	6078
70758	—— E. I. C.	1205
80957	—— H. I. C.	1534
139322	—— J.	968
42669	—— J. V. C.	627
2828	—— M. F.	2915
83470	Wyllys, G. H. de B.	1548
2606	Wymer, D. M. J.	2912 12*b*
50132	—— R. D.	1265
122981	Wynard, A. E. W.	1078
03113	Wyncoll, H. E. F. (*ret*)	3227
4617	Wyndham, J. O.	2940
110566	Wynell-Sutherland, B. St. J.	1066
103028	Wyness, D. R. C.	724
44830	—— R. F.	1103
123475	—— W. J.	1916
01111	Wynn, A. H. W. E.	500 12*b*
89504	—— C. N. C.	1639
47584	—— G.	1337
101869	—— J. T. R.	—
31381	—— L. W.	2193
134409	—— M. J.	—
113203	—— N.	2247
113204	—— N. B.	2247
46214	—— N. R.	725
149162	—— O.	—
190801	—— S. J.	—
133085	Wynne, A. T.	2495
133904	—— F. G. L.	1944
	—— F. R.	471
119774	—— *Rev.* G. F. H.	2514
129105	—— H. L.	807
117666	—— J. C.	759
108121	—— J. L.	2555
48999	—— R.	1902
107053	—— W. L.	—
105367	Wynn-Evans, B. D.	2342
09186	Wynne-Eyton, C. S.	502
267	—— S. F.	2859
123421	Wynne-Owen, F.	—
90195	Wynne-Powell, G. T.	565
08159	Wynne-Tyson, L. C. (*ret*)	3228
131186	Wynne-Williams, C. J. H.	1939
89625	Wynne-Wilson, M. F.	662
60991	Wynroe, M.	2420
23285	—— R. F.	2379
4762	Wynter, A.	2942
18152	Wynter-Morgan, W.	1380
49335	Wynton, J. H. P.	821
75190	Wynyard-Wright, A. T.	1478
89802	—— B. A. Q.	702
112517	Wynzar, R.	1122
138085	Wyper, D.	1186
65028	—— W. B.	1992
37372	Wyrill, R. P. S.	551*b*
1365	Wysard, K. M.	2873
135661	Wyse, C. T.	1183
48552	—— L. S.	1133
77957	—— R. N.	1607
125903	Wythe, R. G.	1075
116006	Wyver, K.	757
138584	Wyvill, R. A.	—

Personal No.	Name.	Col. No.
	Y	
35353	Yabsley, L. G.	1320
112276	Yaffe, B.	1718
73790	Yalden, J. H.	1512
363260	Yalland, A. E.	—
100787	—— C. L.	—
104838	Yallop, A. J.	1687
338190	Yandall, W. J.	—
136358	Yandell, B. A. C.	1935
41975	Yapp, D. S.	616
62184	—— W. B.	—
138687	Yard, L. W.	973
	Yarde, B. C.	474
357901	Yardley, J. O. M.	—
127729	—— P.	—
72274	—— S. W.	2177
111380	Yarnall, J. E.	1715
63557	Yarnold, C. G.	—
100712	—— W. B.	1899
105654	Yarrow, S. S.	1694
336639	—— T. V.	—
85594	Yarwood, F.	2336
139500	—— R. L.	981
64736	—— T. McC.	—
63918	Yate, A. C. McC.	1644
118206	Yates, Alan	2557
31473	—— Alexis	2199
61393	—— A. C.	1636
136868	—— A. J.	1185
351848	—— C.	—
123756	—— C. A.	2574
61770	—— C. A. N.	—
66868	—— C. F.	—
2426	—— E.	2939
114834	—— E.	—
143047	—— E. R.	—
125178	—— F.	—
91053	—— F. D.	2530
131977	—— F. L.	1173
29196	—— F. W.	1505
50939	—— George	—
105655	—— George	1694
49880	—— G. F.	947
112807	—— G. H.	1721
141776	—— H. C.	971
49479	—— J. B.	1251
122429	—— J. C.	808
137257	—— J. I.	967
112277	—— J. N.	1994
68347	—— J. V.	—
355990	—— J. W. F.	—
114995	—— K. B. H.	2559
133420	—— K. R.	960
90683	—— R.	1432
90619	—— R. C.	1432
125369	—— R. G.	1920
509445	—— R. J.	—
101130	—— R. P.	1661
130879	—— S. H.	1174
113483	—— R. W.	2346
45775	—— T. A.	1232
134962	—— T. C.	2579
2288	—— U.	2948
133694	—— W. G.	960
139169	Yates-Earl, J. E.	—
40163	—— R. A.	625
63219	Yatman, R. P.	1643
33130	Yaxley, R. G.	504
85595	Yeadon, J.	2325
111950	—— R. S.	748
	Yearsley, W. A. C. A.	2713
133434	Yearwood, F. C.	961
134963	—— H. G.	2580
128485	Yeates, G. N. E.	935
355671	Yeates, H.	—
106191	—— J. H. W.	734
	—— R.	8b
70761	Yeatman, H. M.	1203
116109	Yeadell, W. H.	750
111484	Yelland, G. R.	1121
31115	Yellowley, D.	2173
120709	Yellowly, S. J. R.	793
114996	Yendall, J. E. T.	758
137119	Yendell, W. A.	1095
590368	Yeo, G. H.	—
70762	—— H. A.	1506
83911	—— J. F.	1548
100872	—— T. A.	—
137226	—— W. H. J.	1186e
101279	—— W. M.	—
64663	Yeo-Thomas, C. N.	—
89215	—— F. F. E.	1560
86445	Yeoman, D. A.	2564
21387	—— D. R.	2319
104405	—— H.	900a
84203	—— P.	1541
352214	—— T. J.	—
101913	—— T. R.	—
3658	Yeoman-Davis, S. L.	54, 2927
77974	Yeomans, *Rev.* H. T.	2505
134282	—— J. E.	1289
1885	—— J. P.	2901
45190	—— L.	1104
111866	—— R.	—
64366	—— S. N.	1644
89165	—— S. W.	1625
47979	—— W. R.	1983
136980	Yerbury, B. F. T.	1361
86587	—— J. F. D.	2325
118545	Yerkess, R.	788
128834	Yeudal, R.	—
89960	Yielder, W.	—
21174	Yiend, D. A. K.	2313
78826	—— H. R.	73, 2190
564807	Yoman, S. J.	—
112278	Yonge, A. D.	1677
105368	—— D. A.	2342
91119	—— D. E.	1438
82364	—— J. A.	1543
16214	—— J. V.	500b
74584	—— W.	2004
	Yool, W. M.	71, 462
3406	Yorath, C. S.	2923
106579	—— J. C.	1696
104730	—— T. V.	1679
49827	York, G. H.	1358
125860	—— G. W.	1741
138077	—— J. R.	1186a
8530	—— T. F.	—
35352	—— W. H.	1314
104090	Yorke, C. P.	1685
37059	—— D. C.	505
132437	—— F. G.	—
66763	—— G.	—
129682	—— G. H.	1368
90923	—— H. R. F.	1512
132330	—— J. C.	786
80775	—— Peter	2191
105990	—— Peter	1695
510582	—— T. E.	—
76399	Yorke-Bramble, A. E. C.	1217
67308	Yorke-Lodge, N. A. Y.	—
48582	Youd, A. A.	1698
132903	—— W. C.	2355
88798	Youdale, W. H.	1622
60363	Youdan, A.	1628
70763	Youell, A. B. H.	2694
349594	Youens, E. W.	—
329018	—— R. G.	—
117240	Youett, J. F.	1284
46053	Youings, A. W.	1237
100665	Youlden, N. P.	1397
111205	Youle, C. E.	—
4224	—— J. M.	2935
	—— R. M.	8
66113	—— W. G.	1649
65842	Youles, S. F.	—
73494	Young, Alexander	1545
342052	—— Alexander	—
91095	—— Alexander	1476
69801	—— Arthur	—
47054	—— Andrew	1550
83139	—— Alexander	1506
88603	—— A. A.	1235
102981	—— A. B.	721
69741	—— A. D.	—
68348	—— A. E.	—
69896	—— A. E. F.	—
68320	—— A. F.	1656
83307	—— A. G. L.	1443
108047	—— A. H. H.	1115
116448	—— A. J. F.	767a
36135	—— A. M.	561
116835	—— A. R.	—
124590	—— A. R.	920
23176	—— A. R. C.	2387
3611	—— A. S.	2927
	—— A. S. L.	2856
121422	—— B. D.	773
33376	—— B. P.	567
514464	—— C.	—
61344	—— C. A. B.	1614
114111	—— C. H.	1727
105656	—— C. H. L.	—
123910	—— C. G.	1918
43411	—— C. J.	2194
80517	—— C. M.	2227
23348	—— C. N.	2382
123438	—— C. R.	—
118443	—— C. W.	1357
132851	—— C. W. R.	1176
122905	—— D.	1075
42456	—— D. A.	627
123623	—— D. B.	792
65665	—— D. C.	1648
108937	—— Dennis C.	1189
110853	—— D. H.	742
118719	—— D. K.	1129
70764	—— D. O.	559
78657	—— D. S.	2404
3258	—— E.	2921
112723	—— E. A. C.	1123
47953	—— E. J. R.	1254
6588	—— E. J.	6077
6589	—— F.	6077
370753	—— Frederick	—
63558	—— Fred	—
125485	—— Frank	—
15239	—— F. B.	1468
67692	—— F. C.	715
81792	—— F. E.	1333
341592	—— F. G.	1529
	—— F. G. C.	5
87335	—— F. L. D.	2415
51290	—— F. R.	2659
49942	—— F. W.	1257
63825	—— G.	707b
134149	—— G. A.	961
60675	—— G. de W.	1633
121008	—— G. F.	—
112279	—— G. F. E.	1707
121976	—— G. H.	1458
132011	—— G. H.	1173
114446	—— G. H. E.	1730
3324	—— G. M.	2923
119087	—— G. M.	769
137381	—— G. R.	1099a
130882	—— G. T.	1174
74764	—— Herbert	1604
	—— H.	8a
132569	—— Harold	1942
142192	—— H. A.	—

Personal No.	Name.	Col. No.
105656	Young, H. C. L.	2569
11022	—— H. E.	2165
123757	—— H. G.	2573
11066	—— H. J. (*ret*)	141
72478	—— H. M.	572
114448	—— H. W.	1730
88184	—— I.	2416
67645	—— James	900*a*
103407	—— John	—
114997	—— J. A.	1284
62556	—— J. C.	—
49527	—— J. C.	1253
41231	—— J. D.	607
44750	—— J. E. C.	1101
21040	—— J. F.	2162
134756	—— J. H.	960
42175	—— J. H.	668
134238	—— J. H.	2278
138774	—— James H.	—
590184	—— J. G.	—
116691	—— J. G.	1142
81733	—— J. H. D.	1527
88799	—— J. K.	1613
138835	—— J. L.	1093
127951	—— J. M.	827
66895	—— J. M. D.	—
22008	—— J. N.	553*b*
62693	—— J. N. W.	706*b*
61960	—— J. O.	1113
87803	—— J. P.	1620
70766	—— J. R. C.	574
60626	—— J. R. S.	1632
39362	—— J. S.	601*a*
32213	—— J. W.	506
31362	—— J. W. C. N.	2192
73798	—— K. Edward	2319
48729	—— K. Ernest	1071
120065	—— Keith E.	1072
119039	—— Kenneth E.	1256
81725	—— K. H.	1610
40654	—— K. H. O.	604*a*
50375	—— K. J. D.	1246
2398	—— K. M.	2908
15232	—— Leonard	500*a*
63224	—— Leslie	1641
125603	—— Leslie	1136*b*
60966	—— M. A.	1614
5776	—— Mary	6006
89589	—— M. D.	702
42040	—— M. H.	616
4854	—— M. H.	2943
39152	—— M. J. B.	557
765	—— M. M.	2887
361755	—— M. W.	—
16122	—— N.	72, 500*b*
78346	—— N. A. F.	2403
130802	—— N. B.	1139*e*
1761	—— N. M. de L.	2900
132315	—— P. F.	1177
14119	—— P. Hutchison	2368
100666	—— P. Hector	1251
135656	—— P. H. W.	1183
136340	—— P. L.	1950
	—— R.	470*a*
49132	—— Robert	1739
136978	—— Robert	2281
	—— Robert A.	2162
77004	—— Reginald A.	1516
127705	—— R. A. D.	2563
135570	—— R. B.	—
49995	—— Randolph C.	946
40589	—— Richard C.	604*a*
78314	—— R. C. M.	1322
44659	—— Ralph E.	654
60504	—— Robert E.	1318
47369	—— R. Graham	738
113390	—— R. Gordon	745
116823	—— R. Guy	—
32214	—— Ronald H.	503
45455	Young, Robert H.	1637
522246	—— R. J.	—
101897	—— R. Lawson	—
119088	—— R. Leighton	1126
135544	—— R. McE.	—
64332	—— R. T.	1453
33942	—— R. W.	944
115384	—— S. A.	2344
48322	—— S. A. J.	2344
80707	—— S. C.	1534
114447	—— S. E.	1730
105657	—— S. F.	1694
80194	—— S. R.	900*b*
101052	—— S. W.	718
126515	—— Thos.	1929
89505	—— T. F.	1626
36020	—— T. G.	1195
47169	—— T. G. W.	1387
77627	—— T. P. W.	655
69103	—— T. R.	—
514396	—— T. S.	—
	—— T. W.	1606
87613	—— *Rev.* W.	2507
113688	—— Walter	—
123224	—— W.	905
124899	—— W.	1984
40968	—— W. A.	606
342261	—— W. F.	—
49308	—— W. F.	928
02032	—— W. G. P.	1469
103482	—— W. H.	723
103736	—— W. Henderson	—
131434	—— W. Henry	—
124564	—— W. H. S.	905
76380	—— W. K.	1501
69876	—— W. M.	—
82900	—— W. T.	—
31363	Young-James, D. A. de S.	2193
141712	Younger, A. S.	985
137048	—— D.	2281
6735	—— E. M.	6079
112745	—— J. H.	1284
73799	—— P.	2319
21165	Younghusband, A. W.	2312
4774	—— F. H. M.	1942
29182	—— J. G.	552*b*
32060	—— R. H.	2693
111845	Youngman, C. F.	2248
132066	—— F. E.	1943
104091	—— J. G.	1685
120631	—— L. R.	1127
72326	—— P. H.	2177
745614	—— R. H.	—
	—— W. G.	56
	Youngs, M.	—
	Youngson, C. McL.	2670
119103	Younie, J. D.	769
116670	Younson, R. R.	1119
113351	Youseman, E. E. G.	754
127876	Yoxon, A. W.	192
107801	Yudkin, S. S.	2413
	Yuill, F. S.	6
70767	—— G. F.	602*a*
128230	—— W.	—
72975	Yuille, A. B.	1469, 74
134912	—— J.	2354
132693	Yule, A. T.	1373
33502	—— R. D.	615
85155	—— T. C.	1551*a*
5011	Yull, G. W.	2985
109546	Yunnie, E. W.	2245

Z

Personal No.	Name.	Col. No.
111381	Zabell, P. M.	1715
134930	Zacharias, F. J.	2454
136788	Zacks, A.	—
78367	Zambra, N.	15, 1496
49528	Zammett, E. P.	1251
150058	Zanzottera, J. H.	978
129297	Zara, A. A.	2276
77878	Zerenner, C.	15, 1524
89427	Ziegler, F. H.	1560
	—— H. K.	2713
5470	—— J.	6001
60425	Zielony, A.	1238
520175	Ziething, E. W. H.	—
116917	Zigmond, W. L.	1070
119089	Zillesen, M. E.	762
77428	Zimmer, G. F. W.	1497
62136	Zimmerman, A. W.	1638
108872	—— C.	1658
114113	—— J.	1727
106499	Zinober, H.	2433
86997	Zinovieff, A.	2414
137291	Zisserman, E.	973
83192	Zorab, C. P.	1545
60052	—— R. A.	2478
62232	—— W. G.	2421
32089	Zorn, J. F. L.	2493
74733	Zweigbergk, A.	612

King Edward VII's Hospital for Officers

SISTER AGNES, FOUNDER

INCORPORATED BY ROYAL CHARTER

17, GROSVENOR CRESCENT, LONDON, S.W.1

PATRON - - - HIS MAJESTY THE KING

President: AIR VICE-MARSHAL H.R.H. THE DUKE OF GLOUCESTER, K.G., &c.

Chairman: Colonel Sir HAROLD WERNHER, K.C.V.O.

Members of the Council:

Field-Marshal the LORD BIRDWOOD, BT., G.C.B., G.C.S.I., G.C.M.G., C.I.E., D.S.O., LL.D.
General Sir WALTER P. BRAITHWAITE, G.C.B.
Brigadier W. R. ROWLEY, M.B., F.R.C.S., R.A.M.C.
Admiral of the Fleet the LORD CHATFIELD, G.C.B., K.C.M.G., C.V.O.
Field-Marshal Sir PHILIP W. CHETWODE, BT., G.C.B., O.M., G.C.S.I., K.C.M.G., D.S.O., D.C.L.
Rt. Hon. the VISCOUNT DAWSON OF PENN, P.C., G.C.V.O., K.C.B., K.C.M.G., LL.D., M.D., F.R.C.P.
Sir CRISP ENGLISH, K.C.M.G., F.R.C.S.
Marshal of the Royal Air Force Sir EDWARD L. ELLINGTON, G.C.B., C.M.G., C.B.E.
Lieutenant-Colonel Hon. Sir DEREK KEPPEL, G.C.V.O., K.C.B., C.M.G., C.I.E., V.D.
Captain R. N. MACDONALD BUCHANAN, M.C.
Field-Marshal the LORD MILNE, G.C.B., G.C.M.G., D.S.O., D.C.L., LL.D.
J. P. LOCKHART MUMMERY, Esq., F.R.C.S.
Rt. Hon. the LORD PALMER.
Sir JAMES PURVES-STEWART, K.C.M.G., C.B.
Marshal of the Royal Air Force the VISCOUNT TRENCHARD, G.C.B., G.C.V.O., D.S.O., D.C.L., LL.D.
Admiral Sir REGINALD TUPPER, G.B.E., K.C.B., C.V.O.

Honorary Treasurers:

Sir WILLIAM HALE-WHITE, K.B.E.
Field-Marshal the LORD MILNE., G.C.B., G.C.M.G., D.S.O., D.C.L., LL.D.
Field-Marshal Sir PHILIP CHETWODE, BT.

Manager and Secretary:

Lieutenant-Colonel Sir GEORGE D. OGILVIE, K.C.I.E., C.S.I.

This Hospital was founded by Sister Agnes in December, 1899, and is for British Officers of the Royal Navy, Army, Indian Army and Royal Air Force on the Active List.

No charge is made for maintenance or nursing. There is no honorary Medical Staff. Patients may be treated by any Physician or Surgeon on the Staff of a London Hospital.

Officers on the Retired List, who were on Active Service during the War 1914–18 can be admitted if there is a vacancy and the case is suitable, on payment of 5/- a day.

Officers are asked to subscribe 10*s.* or more annually. Subscriptions may be sent either by units or by individuals, to Lloyds Bank, Ltd., Pall Mall, S.W.1.

Subscriptions and donations are also invited from anyone interested in the Hospital.

Note.—The Hospital's activities are suspended for the present, owing to enemy action, but subscribers desiring advice or assistance from Hospital Funds should apply to Lieutenant-Colonel Sir George D. Ogilvie, K.C.I.E., C.S.I., c/o The Manager, Westminster Bank, Ltd., Cavendish Square, London, W.1. All enquiries will be attended to without delay.

THE SERVICES HOUSE

37, SOUTH PARADE, SOUTHSEA

The Home is maintained for motherless or temporarily motherless children of service men of the three services, also for Orphans of men who were serving at the time of their deaths and who are motherless or whose mothers are unable to make a home for them. The parent is expected to contribute towards the cost of maintenance according to his means. Children are admitted from a few months to 14 years of age, and brothers and sisters are able to be kept together. The children attend the local elementary schools and the boys usually join one of the Services. Application for admission should be made to the Matron, as long notice as possible being given.

ARMY, NAVY, MARINES
AND
AIR FORCE PROVIDENT SOCIETY

Established in 1889 to provide annuities for the Widows (or Orphan Children) of its Members.

Officers holding permanent commissions in the Royal Navy, Army, Royal Marines, Royal Indian Marine or Royal Air Force are eligible for Membership provided they are under 50 years of age (Officers of the Royal Air Force must not be under 30). Each Officer may take up either one, two, three or four memberships.

Under the present rules an annuity of £2 10s. for each Membership (£10 for four Memberships) is payable when the Membership has been held for six years. The annuity increases after each subsequent year up to a maximum of £13 for each Membership (£52 for four Memberships). If death takes place before the Membership has been held for six years, the contributions are refunded to the Widow (or Orphan Children).

Full particulars and form of application can be obtained from the Secretary :—

WHARF HOUSE, EMSWORTH, HANTS

QUEEN VICTORIA SCHOOL, DUNBLANE
For the Sons of Scottish Sailors, Soldiers and Airmen

H.M. COMMISSIONERS :

President : The Secretary of State for Scotland.

Vice-President : The General Officer Commanding-in-Chief, Scottish Command and 15 others.

The object of the School is to afford Free Education, Clothing and Board for the Sons of Scottish Sailors, Soldiers and Airmen.

Boys may be registered at the age of 7 years, and are admitted at 9 years of age.

The life is that of an ordinary boarding school with the addition of drill and such military trades as piping, tailoring, band music, etc.

The playing fields are extensive, and athletics form a part of the daily training.

The leaving age is 15 years, at which age a boy has three choices—

(*a*) To return to his home or to an occupation in civil life.

(*b*) To join H.M. Forces.

(*c*) If recommended, to continue his education in the Upper School until the age of 18.

A scholarship is now available to a boy who successfully qualifies, for Woolwich, Sandhurst or Cranwell. It is of sufficient value to cover his whole expenses until he goes into the Army as an Officer.

All information can be obtained from :—

THE COMMANDANT, QUEEN VICTORIA SCHOOL, DUNBLANE, PERTHSHIRE

THE OFFICERS' ASSOCIATION

Founded by the late FIELD MARSHAL EARL HAIG

(Registered under the War Charities Act, 1916)

AND

OFFICERS BENEVOLENT DEPARTMENT OF THE BRITISH LEGION

PATRON: HIS MAJESTY THE KING

PRESIDENTS:

General Hon. Sir. Herbert A. Lawrence, G.C.B., LL.D.,
Admiral of the Fleet Sir Henry F. Oliver, G.C.B., K.C.M.G. M.V.O., LL.D.,
Marshal of the Royal Air Force The Viscount Trenchard, G.C.B. G.C.V.O., D.S.O. D.C.L., LL.D.

The general policy of the Department is to promote the well-being of all who have held His Majesty's Commission, and of their wives, widows and dependants; to relieve distress from causes arising out of the War so far as funds permit and, wherever possible, to make the recipient of relief self supporting. Applications for assistance are also dealt with from disabled ex-nurses of the Pensionable Services. The Association has free Legal and Financial advice and Claims and Pensions Bureaux, and a Clothing Store at London Headquarters, and an Employment Bureau for ex-officers and their sons and daughters at 20, Grosvenor Gardens, London, S.W.1.

The Association endeavours generally to co-ordinate the activities of the various societies which are in existence for the benefit of ex-officers and their families.

Officers are invited to become Subscribers, Annual Subscribers, and Life Subscribers to the Officers' Association. The Annual Subscription is 10s. 6d.; Life Subscription £5 5s.

All units and individual officers are invited to subscribe, and cash donations as well as gifts of clothing of all sorts will be gratefully received.

Application for any further particulars should be made to

The General Secretary, Officers' Association, 8, Eaton Square, London, S.W.1

ROYAL UNITED SERVICE INSTITUTION

WHITEHALL, S.W.I.

OPEN WITHOUT BALLOT TO ALL OFFICERS OF THE NAVY, ARMY AIR AND AUXILIARY FORCES

It contains the best professional Library in the United Kingdom; an excellent collection of maps and charts; a Reading Room provided with the leading papers, periodicals and writing materials; a Theatre in which lectures upon professional subjects, followed by discussions, are frequently given; also a Museum with unique naval, military and air relics, and models of latest Service developments. Royal Air Force Sections have recently been added to the Library and Museum.

(*Note.*—The Theatre and Museum are closed for the time being.)

The Journal of the Institution, published quarterly, is sent to all members, post free, to any part of the world. It contains the lectures given in the theatre, papers on current professional subjects, Service Notes, reviews of books, &c.

TERMS OF MEMBERSHIP

Annual Members†	**£1 5 0**
Life Member	**£20 0 0**

Officers of less than three years commissioned service are not required to pay an entrance fee and the entrance fee for other Annual Members is temporarily suspended.

FOR FURTHER INFORMATION APPLY TO THE SECRETARY

THE ROYAL AIR FORCE BENEVOLENT FUND

(For the help of all ranks in memory of those who died serving)

Telephone :—HOVE 3992

Patron: HIS MAJESTY THE KING,

Chairman of Council :

Hon. Treasurer : Air Commodore B. C. H. DREW, C.M.G., C.V.O., C.B.E (R.A.F. retired.)

THE ROYAL AIR FORCE BENEVOLENT FUND was established in October, 1919, to commemorate the work of the Flying Services during the War, 1914–1918.

A Memorial to the Officers and Men who fell in the War was unveiled on the Thames Embankment in 1923 ; a home and school for the sons of deceased Airmen was established at Vanbrugh Castle, Blackheath, in 1921 and with the Wakefield Wing opened in May, 1939, accommodates 67 boys. In 1939 expenditure on relief amounted to £22,919.

The object of the Fund is to assist all ranks, past and present, of the Royal Air Force, and their dependants. It must be prepared to help :—

The disabled, and the dependants of those killed flying.

Other casualties and their dependants.

Sufferers on account of sickness and general distress.

Since the inception of the Fund in 1920, in which year help amounted to £919. expenditure has risen increasingly, and in the twenty years of its existence, a total of £256,784 has been provided on all forms of relief.

The Royal Air Force Benevolent Fund exists for a Service that trains as well as fights in the air, and provides relief for cases arising from casualties in war as well as from flying accidents and ordinary distress in peace. It must therefore be prepared to render help indefinitely.

Moreover the Royal Air Force is growing to tremendous proportions, and it consequently must follow that the demands upon this Fund in years to come will be great.

The Council trust therefore that the Service and general Public will respond generously and unremittingly to their appeal, and so enable the Fund to continue its increasingly valuable work of the last twenty years.

How to send Help

Cheques, etc., which will be gratefully acknowledged, should be made payable to the HON. TREASURER, R.A.F. BENEVOLENT FUND, and sent to him at :—

14, EATON ROAD, HOVE, SUSSEX

THE BRITISH PROVIDENT ASSOCIATION FOR HOSPITAL AND ADDITIONAL SERVICES

ESTABLISHED SINCE 1921 TO HELP PEOPLE OF MODERATE MEANS TO PROVIDE FOR THE COST OF FAMILY DOCTOR, SURGICAL OPERATIONS AND DANGEROUS ILLNESS

The Association helps you to help yourself. It enables you to help others. It allows others to help you.

You desire the best treatment in serious illness for yourself and your dependants—

The best treatment is, however, costly and, if the expense is to be met out of your own resources, the effects may be crippling.

All subscriptions are pooled for the benefit of the Subscribers and the benefits are fully guaranteed.

No Agents are employed and no commissions are paid.

The B.P.A. is not a profit making concern and any surplus realised must be used for the benefit of the Subscribers.

Alternative Schemes at yearly subscriptions from £1. 1. 0.

Write for full prospectus :

The SECRETARY AND MANAGER—B.P.A., 30, Lancaster Gate, London, W.2.

KITCHENER MEDICAL SERVICES SCHOLARSHIPS

Medical services scholarships are awarded from time to time (*a*) to the sons of officers and men, or of ex-officers and men, of the Regular Forces or (*b*) to the sons of officers and men, or of ex-officers and men, of the Reserve and Auxiliary Forces who served in the Great War, for the purpose of assisting them to take a course of study to qualify themselves to practise medicine and surgery with a view to obtaining regular commissions in the Medical Services of the Navy, Army or Air Force.

The scholarships are strictly limited in number and the value of each scholarship (normally within a maximum of £200 a year for six years) is dependent on the financial resources of the candidate's family. The scholarships are granted on the condition that the scholar, on becoming qualified to practise medicine and surgery, will apply at once for a commission in the Medical Branch of the Royal Navy, the Royal Army Medical Corps or the Medical Branch of the Royal Air Force and that, if granted such a commission, he will render not less than five years' actual service on full pay.

Candidates must normally be over 17 and under 20 years of age on the first day of January preceding their applications.

Further details may be obtained on application to :—

The Secretary,
Lord Kitchener National Memorial Fund,
34-35, Norfolk Street,
Strand, London, W.C.2.

THE SOLDIERS', SAILORS' AND AIRMEN'S FAMILIES ASSOCIATION

Instituted 1885. (Incorporated by Royal Charter 1926.)

Patrons:
HIS MAJESTY THE KING.
HER MAJESTY THE QUEEN.
HER MAJESTY QUEEN MARY.

President of the Council: HER MAJESTY QUEEN MARY.
Chairman: Air Vice-Marshal N. D. K. MACEWEN, C.B., C.M.G., D.S.O.
Vice-Chairman: HILDA DUCHESS OF RICHMOND AND GORDON, C.B.E.
Hon. Treasurer: Admiral Sir FRANK LARKEN, K.C.B., C.M.G.
Secretary: Captain A. A. ANDREWS.
Assistant Secretary: Captain R. T. BURTON, O.B.E. (Recalled to his Regiment.)

The following are the Objects of the Association :—

1st.—To find employment for, and to make temporary grants to, the wives, families, widows, orphans, and other dependants of Sailors, Soldiers and Airmen, both while serving and after leaving the Service.

2nd.—THE OFFICERS' BRANCH (instituted 1886), and the ROYAL HOMES FOR OFFICERS' WIDOWS AND DAUGHTERS (instituted 1899).

(*a*) To provide unfurnished apartments, rent free, subject to certain limitations as to age and income, for the widows and unmarried daughters of deceased Commissioned Officers.

(*b*) To aid with grants, as funds admit, the necessitous widows and unmarried daughters of deceased Commissioned Officers; and to help Officers' children by obtaining their admission into Schools.

3rd.—THE NURSING BRANCH (instituted 1892).

To supply qualified district nurses to attend the families of Service Men at important Naval, Military and Air Force Stations, as well as to give instruction in matters of health and hygiene.

4th.—THE CLOTHING BRANCH (instituted 1895).

To supply suitable clothing at home and abroad to the wives, widows and families of serving and ex-service men.

All information can be obtained from the Head Office of the Association, 23, Queen Anne's Gate, Westminster, S.W.1.
Telegraphic Address: "Gildea, Parl, London." *Telephones:* Whitehall 4006 and Abbey 5934.

THE FLORENCE NIGHTINGALE HOSPITAL FOR GENTLEWOMEN

FOR ACUTE ILLNESS & SURGICAL OPERATIONS

FOUNDED 1850

Private Room	..	£4 4 0 per week
Cubicle ..	..	£2 2 0 per week

Ladies of limited means and relations of the Clergy, Naval and Military and Professional men can obtain gratuitous Medical and Surgical treatment, or pay a small fee by arrangement with their Surgeon. The staff is composed of specialists from the principal London Hospitals.

Telephone Number PADDINGTON 2789

For further particulars apply to the
LADY SUPERINTENDENT
19 LISSON GROVE, LONDON, W.1

HISTORY OF THE GREAT WAR
BY DIRECTION
OF THE COMMITTEE OF IMPERIAL DEFENCE

MILITARY OPERATIONS
MACEDONIA

Compiled by
Capt. CYRIL FALLS
and
Major A. F. BECKE

Vol. I and Case of Maps { The Outbreak of War to the Spring of 1917

Vol. II and Case of Maps { The Spring of 1917 to the End of the War

Each 12s. 6d. (13s. 1d.); maps 5s. 6d. (6s.)

"The handling by Captain Falls of his subject is admirable. He has a quiet moderate and persuasive style, a happy phraseology and a ripe judgment.
"It is again necessary to refer to the excellence from every point of view of the maps by Major Becke."—*Army, Navy and Air Force Gazette.*

All prices are net. Those in brackets include postage.

HIS MAJESTY'S STATIONERY OFFICE

LONDON: York House, Kingsway, W.C.2.
EDINBURGH 2: 120 George Street; MANCHESTER 2: 39-41 King Street;
CARDIFF: 1 St. Andrew's Crescent; BELFAST: 80 Chichester Street;
or through any bookseller.

THE
ROYAL VICTORIA PATRIOTIC SCHOOL
WANDSWORTH COMMON, LONDON, S.W.18.

For the Daughters of Deceased Sailors, Soldiers, Marines and Airmen

Administered by the Royal Patriotic Fund Corporation, 28, Sackville St., W.1, through a Committee of Management composed of nine members, four of whom are ladies.

The School has been evacuated to Wales for the duration of the war. There are no vacancies at present.

The objects of this Foundation are to maintain orphan girls free of all expense to mother or guardian, to give a sound elementary and religious education, and to train them practically in housework, needlework or for other suitable employment.

The School buildings, which stand in their own grounds of 21 acres, are exceptionally well equipped for ensuring the health and comfort of the children.

Applications for nominations should be addressed to THE SECRETARY, Royal Patriotic Fund Corporation, 28 Sackville Street, London, W.1.

Applications to visit the School should be addressed to THE LADY SUPERINTENDENT, Royal Victoria Patriotic School, Wandsworth Common, London, S.W.18.

NOTE.—The Royal Patriotic Fund Corporation nominates to selected Convent Schools in England and Ireland Roman Catholic orphan daughters of Sailors, Soldiers, Marines and Airmen. A girl when selected for nomination is maintained, clothed, educated and trained free of expense to mother or guardian. Applications for nominations should be made to the Secretary.

The United Services Trustee
123, PALL MALL, S.W.1.

HONORARY DIRECTORS:

THE LORD DESBOROUGH, K.G., G.C.V.O.
PAYMASTER REAR-ADMIRAL W. E. H. JOLLY
GENERAL SIR HARRY H. S. KNOX, K.C.B., D.S.O.
THE LORD MACMILLAN, G.C.V.O.
THE LORD PLENDER, G.B.E.
LIEUTENANT GENERAL SIR J. R. E. CHARLES, K.C.B., C.M.G., D.S.O.
MARSHAL OF THE ROYAL AIR FORCE THE VISCOUNT TRENCHARD, G.C.B., G.C.V.O., D.S.O.

The United Services Trustee is a Corporation which was formed in December, 1918, for the use and benefit of the Royal Navy, Army and Royal Air Force, and not for gain or profit.

The main objects for which the Corporation is established are to act as Trustee, or Custodian Trustee, or as Treasurer, Receiver or Manager, or as Agent for persons having the management or control of any funds or property existing for the benefit of members or ex-members of H.M. Forces.

The purchase and sale of investments, collection of dividends and recovery of Income Tax are all matters on which The United Services Trustee is willing to give expert advice and assistance.

Any further information can be obtained from the Secretary at the above address.

Telephone: Whitehall 0027

LADY GROVER'S HOSPITAL FUND FOR OFFICERS' FAMILIES

Registered under the Friendly Societies Act, 1896 to 1929. Reg. No. 1811 London.

PATRONS:

THE RT. HON. LORD HARDINGE OF PENSHURST, K.G., P.C., G.C.B., G.C.S.I., G.C.I.E., G.C.M.G., G.C.V.O., I.S.O.
GENERAL SIR MALCOLM GROVER, K.C.B., K.C.I.E.

VICE-PATRONS:

SIR HERBERT CREEDY, G.C.B., K.C.V.O.
SIR JOHN HEWETT, G.C.S.I., K.B.E., C.I.E.
FIELD-MARSHAL SIR CLAUD JACOB, G.C.B., G.C.S.I., K.C.M.G.
THE HON. LADY MONRO, D.B.E.
MARSHAL OF THE R.A.F. SIR JOHN SALMOND, G.C.B., C.M.G., C.V.O., D.S.O.
VICE-ADMIRAL E. A. TAYLOR, C.M.G., C.V.O., M.P.
MAJOR-GENERAL SIR A. SCOTT, K.C.B., D.S.O.

TRUSTEES:

GENERAL SIR MALCOLM GROVER, K.C.B., K.C.I.E.
SIR JOHN HEWETT, G.C.S.I., K.B.E., C.I.E.
FIELD-MARSHAL SIR CLAUD JACOB, G.C.B., G.C.S.I., K.C.M.G.

CHAIRMAN OF COMMITTEE:

GENERAL SIR MALCOLM GROVER, K.C.B., K.C.I.E.

VICE-CHAIRMAN:

MAJOR-GENERAL A. M. S. ELSMIE, C.B., C.M.G.

SECRETARY:

LT.-COL. G. E. SMART, D.S.O.

THIS Fund, instituted in 1911, is intended to assist Regular Officers of the Royal Navy, Royal Marines, Army, Royal Air Force, Royal Indian Navy and the Ecclesiastical Establishments, on the active or retired list, by assisting to defray expense that may be incurred by their wives and children owing to residence in or attendance at any recognised nursing home or hospital in Great Britain or Ireland, in any station abroad, in India, or in any Dominion, Colony, protectorate, or mandated territory.

It also assists widows of such officers, their unmarried daughters if over the age of 21 years, and the mothers and sisters of unmarried officers if dependent on them.

The amount of each grant will be for actual expenses up to £5 5*s.* 0*d.* weekly after the first week. Where a nurse is engaged privately the grant will be for actual expenses up to £3 13*s.* 6*d.* weekly.

The Annual Subscription, payable on the 1st January, is:—

		£	*s.*	*d.*
Royal Navy and Royal Indian Navy	Lieutenant and under	1	7	6
	Lieutenant-Commander and above	1	11	6
Army	Captain and under	1	7	6
	Major and above	1	11	6
Royal Air Force	Flight-Lieutenant and under ..	1	7	6
	Squadron Leader and above ..	1	11	6

The Subscription for widows and unmarried daughters is £1 1*s.* 0*d.* or £1 5*s.* 0*d.*

Members joining after the 30th June pay only half the Subscription for the year.

Further particulars and copies of the rules may be obtained from:—

THE SECRETARY, 1, GLAZBURY ROAD, W.14

H.M. FORCES WAR SAVINGS COMMITTEE

(*Affiliated to the National Savings Committee*)

Incorporating

THE ROYAL AIR FORCE SAVINGS ASSOCIATION
(Established under the authority of the Air Council).

Chairman: MAJOR-GENERAL THE LORD MOTTISTONE, P.C., C.B., C.M.G., D.S.O., T.D.

Honorary Director General for Savings in the Army and Royal Air Force: FIELD-MARSHAL SIR CYRIL DEVERALL, G.C.B., K.B.E.

Royal Navy: PAYMASTER CAPTAIN W. E. H. JOLLY.
Army: LIEUT.-COLONEL E. SACHS, K.C.
Royal Air Force: WING COMMANDER C. F. GOATCHER.
Post Office Savings Bank: L. SIMON, Esq., C.B.
National Savings Committee: R. DIXON KINGHAM, Esq., C.B.E.
E. C. H. HONES, Esq., O.B.E.

Secretary: MAJOR R. W. KINGHAM, M.C. (Commissioner for National Savings in H.M. Forces).

Offices: THE AMBASSADOR HOTEL, BOURNEMOUTH, HANTS.
Telephone: Bournemouth 7330.

THE INCORPORATED SOLDIERS' AND SAILORS' HELP SOCIETY

Patrons

H.M. THE KING H.M. THE QUEEN H.M. QUEEN MARY

The Council:

Vice-Presidents: H.R.H. THE PRINCESS BEATRICE, G.B.E.
H.R.H. THE PRINCESS ARTHUR OF CONNAUGHT.
H.H. PRINCESS HELENA VICTORIA, G.B.E., C.I

The Executive Committee:

Chairman: THE COUNTESS ROBERTS, D.B.E.
Vice-Chairman: General Sir WALTER P. BRAITHWAITE, G.C.B.

THE OBJECTS OF THE SOCIETY ARE:—

(1) To help Sailors, Soldiers and Airmen by providing them with the name and address of a "Friend" in each parish or ward throughout the Kingdom, to whom they may be commended on discharge from the Navy, Army or Air Force for aid in obtaining employment or other forms of help suited to their needs.

(2) In time of War to arrange for accommodation of sick and wounded convalescent Sailors, Soldiers and Airmen in temporary convalescent homes and private houses.

(3) To establish and maintain convalescent homes and homes of rest for discharged Sailors, Soldiers and Airmen who are disabled and necessitous, and to contribute to the support of such cases in their own homes, if considered necessary.

(4) To teach useful trades to men discharged as medically unfit, who, by reason of their disability consequent on their service, are unable to take ordinary employment, and to make such cases as far as possible self-supporting by disposing of the work they turn out.

Assistance of various kinds has been rendered to 8,233 men of the Royal Air Force up to 31st December, 1939. Employment was found during 1903–1939 for 124,048 discharged Soldiers, Sailors and Airmen, while 618,793 were assisted with money or clothing. 23,529 sick and wounded convalescents have been sent to temporary convalescent homes, and 588,818 have been dealt with in other ways, making a grand total of 1,355,188 cases of assistance.

The Society has two Convalescent Homes. The Princess Christian Convalescent Home, Brookwood, Surrey, has accommodation for 30 single men and in addition there are six married quarters for the benefit of aged and infirm men of good Service and character who are beyond work. The men selected are given a flat free of rent, lighting and heating. The Princess Christian Home at Portsmouth has accommodation for 25 inmates.

The Lord Roberts Memorial Workshops forms an important branch of the Society's work. Men disabled on Active Service suffering from a disability of 50% and over, are admitted for training and employment. There are three factories in England and three in Scotland; 3,222 men have been admitted and trained in trades suited to their disability.

Secretary: Miss E. M. ACTON, C.B.E.

122, BROMPTON ROAD, LONDON, S.W.3

Telegrams: **"Peaceful, Southkens, London"** *Telephone:* **KENSINGTON 3243-4**

Subscriptions and gifts of clothing, &c., will be gratefully received by the Chairman of the Committee, or by the Secretary.

NATIONAL ASSOCIATION FOR EMPLOYMENT OF REGULAR SAILORS SOLDIERS AND AIRMEN

Incorporating

THE EX-CAVALRYMEN'S ASSOCIATION, THE BRIGADE OF GUARDS' EMPLOYMENT SOCIETY AND THE RIFLEMEN'S AID SOCIETY

62, VICTORIA STREET, WESTMINSTER, S.W.1

Telephone : VICTORIA 7262

Patron : HIS MAJESTY THE KING

The object of this Association is to recommend to Employers selected men of steady character and of all qualifications and callings

BRANCH, &C.	ADDRESS.
BEDFORD	Kempston Barracks.
BELFAST	Castle Arcade Building.
BIRMINGHAM ..	14, James Watt Street, 4.
BRIGHTON	3, North Street Quadrant, 1.
BRISTOL	8, Colston Street, 1.
BURY ST. EDMUNDS	Gibralter Barracks.
Agency : CAERNARVON ..	Hafodty, Bettwsgarmon.
CARDIFF	The Barracks.
CARLISLE	The Castle.
CHATHAM	Dock Road (opposite St. Mary's Church).
CHESTER	The Dale.
COVENTRY	(Dealt with by Leicester.)
CROYDON	8, Katharine Street (opposite Town Hall).
DERBY	49, Recruiting Centre, Assembly Rooms, Market Place.
DEVONPORT ..	6, Edinburgh Road.
DUNDEE	10, South Lindsay Street.
EDINBURGH ..	106, Hanover Street, 2.
GLASGOW	139, Bath Street, C.2.
Agency : GUERNSEY ..	Fort George.
HALIFAX	The Barracks.
HAMILTON	The Barracks.
HULL	44, Beverley Road.
Agency : INVERNESS ..	23, Queensgate.
Agency : KNELLER HALL ..	Royal Military School of Music, Twickenham.

BRANCH, &C.	ADDRESS.
LEEDS	18, Portland Crescent, 1.
LEICESTER	7, The Crescent, King Street.
LINCOLN	New Barracks.
LIVERPOOL	1, Seymour Street, London Road, 3.
LONDON	62, Victoria Street, S.W.1
ACTON	33, Churchfield Road. West Acton, W.3.
BOW	143, Bow Road, E.3.
DEPTFORD ..	52A, Deptford Bridge, S.E.8.
WOOD GREEN ..	48/56, Station Road, Wood Green, N.22.
MANCHESTER ..	231A, Oxford Road, Manchester, 13.
MIDDLESBROUGH ..	55, Borough Road.
NEWCASTLE-ON-TYNE	105, New Bridge Street.
Agency : NEWPORT (Isle of Wight).	(Dealt with by Portsmouth.)
NEWPORT (MON.) ..	35, Stow Hill.
NOTTINGHAM ..	21, Trinity Square.
PORTSMOUTH ..	Buckingham Street.
PRESTON	Fulwood Barracks.
READING	Oxford Street Chambers.
SALISBURY	Evelyn House, Wilton Road.
SHEFFIELD	16, St. James Street, 1.
SHREWSBURY ..	The Barracks.
STOKE-ON-TRENT ..	c/o T. H. Godwin, Raymond Street, Hanley.
SUNDERLAND ..	27, Blandford Street.
TAUNTON	The Barracks.
WARLEY	The Barracks.
WOLVERHAMPTON ..	4, Washington Buildings, Berry Street.

KING EDWARD VII CONVALESCENT HOME

FOR OFFICERS AND CADETS OF THE NAVY, ROYAL MARINES, ARMY AND AIR FORCE

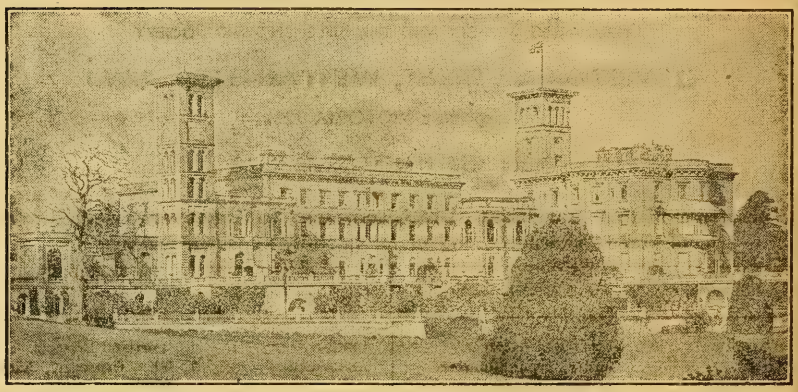

TERMS :—4/6 to 6/- per day inclusive

Massage. All forms of Electricity. Ultra-Violet Rays. Special Dieting. Golf Course in the grounds. Hard Tennis Court. Badminton. Sailing. Bathing, etc.

Officers on the Active List are eligible to travel by rail at Government expense.

Retired officers and officers of the Reserve of Officers of the Royal Air Force, the Special Reserve and the Auxiliary Air Force are eligible for admission to Osborne under the conditions detailed in the Booklet.

Private Hostel in grounds of Osborne House for relatives of patients.

For Booklet and Terms of Admission apply —

Surgeon Rear-Admiral B. Pickering Pick, C.B.E., M.R.C.S., L.R.C.P.

HOUSE GOVERNOR, OSBORNE HOUSE EAST COWES ISLE OF WIGHT

Telephone : COWES 251

(63204) Wt. 8159/2577 3,470 6/43 Hw. G.34 S.O. Code No. 19-9-42